VENDA PROIBIDA / EXCLUSIVO ASSINANTE

DESPACHANTE PEDRINHO
Despachante Oficial do Detran
Credenciado Sob nº 775
Emplacamentos - Transferências - Registros - Seguros
Rua Vidal Ramos, 920 - *TEL. 22-0107*

Clube Laffaytt
DANCETERIA - RESTAURANTE
PIZZARIA - SERVICAR - F. 22-1340

Correio do NORTE

Há 47 Anos Informando

Segurança Imóveis
Fone: 22-1948 e 22-1955 Creci SC 5082
- LOTE com, 532 m2, rua Cel. Albuquerque - centro, próx. Posto Esso. R$ 16.000,00.
- CASA NOVA DE ALVEANRIA c/ 70 m2, terreno c/ 500m2, rua Miguel Tanos, Isfair, Paz e Bem.
- RESTAURANTE DE ALVENARIA c/ 300m2, terreno c/ 1.200m2, c/ todas as instalações. R$ 45.000,00.
- CASA DE MADEIRA com 70 m2, terreno c/ 590 m2. Rua Basílio Humenhuk - Tricolin. R$ 9.000,00

Mais ofertas na página interna

Ano XLVII - Nº 2302 | Canoinhas, (sexta-feira) 19 de maio 1995 | R$ 0,70

# Ampliação do Grupo Escolar Severo de Andrade

Aconteceu neste sábado com presença do Prefeito Municipal de Canoinhas, José João Klempouz, Secretário da Administração João Gonçalves Neto, do Planejamento e Urbanismo Décio Roeder, da Educação Cacilda Riske Capanema, representando o presidente da Câmara Vereador Waldemiro de Andrade e o Secretário Adjunto do estado da SEDUMA Dr. Neuzildo Borba Fernandes, a solenidade de inauguração de mais 3 salas de aula para o Grupo Escolar Severo de Andrade.

Localizado no Campo D'Água Verde, com uma área construída de 184 m² sendo: com duas salas de aula, uma sala de professor e uma circulação coberta.

Na ocasião aconteceu um culto em homenagem ao dia das mães.

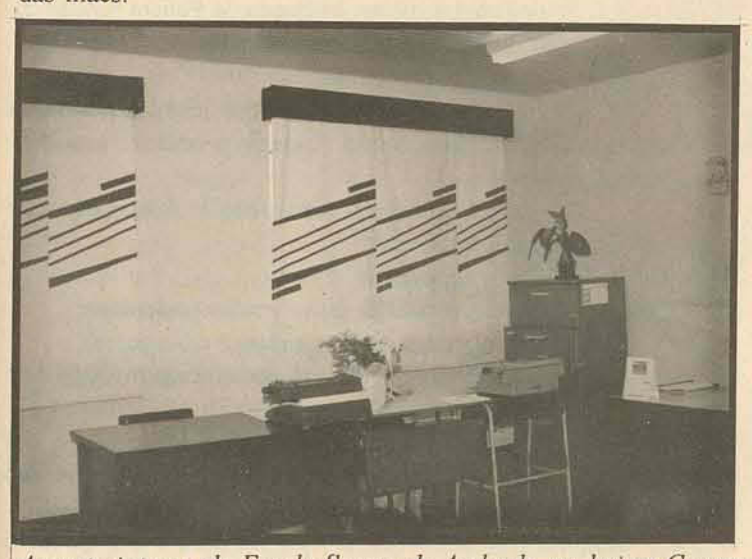

*Aspecto interno da Escola Severo de Andrade, no bairro Campo D'Água Verde, que foi ampliada em mais 2 salas de aula e uma sala destinada à Secretaria.*

# Vereadores aprovam contas de 1993

Em reunião extraordinária realizada na última segunda-feira na Câmara de Três Barras, os vereadores aprovaram por oito votos favoráveis, dois contra e um em branco, as contas da Administração Luiz Shimoguiri no exercício de 1993, nenhum vereador fez uso da tribuna para contestar ou se manifestar contrário aos gastos do prefeito no ano de 93.

# Programa de Ovinocultura

A Prefeitura Municipal de Canoinhas através da Secretaria da Agricultura comunica a todos os produtores que se inscreveram no programa de ovinocultura que haverá treinamento na área de manejo e instalações de ovinos.

O treinamento acontece dia 24 de maio, quarta-feira a partir das 9:30 h no Colégio Agrícola Vidal Ramos. Os instrutores serão Dr. Jorge Ramella e Dr. Antonio Pereira, ambos professores da Faculdade de Veterinária e agronomia da UDESC de Lages.

É imprescindível a participação dos produtores neste treinamento.

# Telefonia celular na região

O Deputado Reno Caramori obteve aprovação da sua Indicação, propondo à Telesc a agilização da Implantação do Sistema Celular na Região de Caçador, Videira e Porto União.

Justificou o Deputado, que a instalação desse Sistema de Telefonia é de fundamental importância, uma vez que está comprovada a demanda dos usuários, além do que o fácil acesso da região, à BR-153, facilita o tráfego de veículos roubados, e o tráfico de drogas, e uma vez implantado o Sitema Celular na região, inibirá acentuadamente essas operações.

# Deputado Onofre Agostini (PFL) exige explicações

Com o objetivo de decidir de um vez por todas qual o destino que o Governo do Estado deve dar à ponte Hercílio Luz, o deputado Onofre Agostini (PFL), encaminhou ao governador Paulo Afonso Vieira Pedido de Informação sobre o real valor dos recursos a serem destinados à recuperação da Ponte. O pedido foi lido e aprovado na sessão plenária de ontem.

Segundo o parlamentar, a intenção do pedido é ajudar o Governo a se decidir sobre um momento histórico da capital catarinense. A Ponte Hercílio Luz completou 69 anos último sábado e está interditada para pedestres e automóveis por problemas na sua estrutura. Inicialmente favorável a sua reforma, o parlamentar deseja saber, além do custo, se os recursos investidos garantirão o tráfego de veículos ou se apenas servirão para recuperá-la como monumento.

Extra-oficialmente, o custo da obra deve ficar em torno de R$ 35 milhões. Com esta verba, Onofre informou que o Estado tem condições de realizar inúmeras obras de grande necessidade e cita como exemplo as estradas Curitibanos / Lebon Régis / Campo Belo / Anita Garibaldi e Timbó Grande / BR 116. "Sou a favor da reforma, desde que este dinheiro seja para fazer com que a Ponte volte a funcionar normalmente, concluiu Onofre

# Novo Posto de Saúde para Arroios

A Prefeitura Municipal de Canoinhas através da Secretaria Municipal de Saúde e Bem Estar Social estará inaugurando no dia 28 de maio o Posto de Saúde para a localidade de Arroios.

Arroios é uma localidade situada à 5 quilômetros de Canoinhas, o objetivo principal é melhor atender a comunidade do interior do município.

Com atendimento uma vez por semana, contará com atendimento médico, parte de vacinação e enfermagem, com funcionamento no turno da manhã.

Na ocasião da inauguração acontece uma grandiosa festa com churrasco, doces em geral e coroação da Rainha de Arroios.

Esta será a 17ª Unidade Sanitária da Prefeitura, incluindo o atendimento no perímetro urbano. Canoinhas possui um Centro de Saúde maior localizado no centro da cidade e com a Clínica da Mulher e da Criança.

# Deputado Olices Santini (PPR) quer cumprimento da Lei

O Deputado Estadual Olices Santini (PPR) apresentou emenda à LDO (Lei de Diretrizes Orçamentárias) para garantir a exata aplicação do artigo 193 da Constituição Estadual.

É este dispositivo que determina que 1% (um por cento) das receitas correntes do estado seja destinado à pesquisa científica e tecnológica, e 1% (um por cento) à pesquisa agropecuária. Até hoje, o governo não cumpriu o preceito constitucional que garante o repasse destes recursos. "Estou tentando forçar o governo cumprir a lei", justifica o parlamentar.

O deputado Santini lembra que desde a criação do Fundo Rotativo de estímulo à Pesquisa Agropecuária - FEPA - (Lei 8.519, de 23 de janeiro de 1992) os repasses têm acontecido de forma inconstante e não nos valores devidos.

Em 1992, por exemplo, a contribuição devida era de US$ 3.172.170,80, mas só foi repassado US$ 583.931,18. Em 1993, o governo deveria ter repassado US$ 8.634.679,00, porém os recursos encaminhados não ultrapassaram os US$ 239.652,00.

No ano de 94, a contribuição devida era de US$ 11.082.356,44, mas os recursos destinados foram de apenas US$ 820.000,00. Agora em 95, o governo deve repassar US$ 2.600.000,00, mas até agora só foi encaminhado US$ 300.000,00.

Com a emenda apresentada, o deputado Olices Santini espera regular a exata aplicação do artigo constitucional, já que ela determina que os repasses dos recursos serão liberados em duodécimos até o dia 20 de cada mês. "A pesquisa nunca foi prioridade neste país", lembra o deputado Santini. "Está na hora de começarmos a investir para deixarmos de comprar e adaptar pacotes tecnológicos de outros países que muitas vezes não são os mais adequados para a nossa realidade", afirma Santini.

# Reforma Eleitoral

O deputado Paulo Gouvêa (PFL/SC) participa nesta sexta-feira (19), do Fórum Sobre Reforma Eleitoral, na Assembéia Legislativa, em Florianópolis, no qual participa como conferencista, abordando o tema Distribuição de Cadeiras do Parlamento-Proporcionalidade. O Fórum estará dividido em cinco painéis, de vinte minutos cada, onde outros parlamentos falarão de temas como Reforma Pública e Legislação Eleitoral, o Sistema Eleitoral/Voto Distrital/Voto Facultativo/Segundo Turno, a Representatividade dos Partidos/ Cláusula de Barreira/ Acesso Rádio e TV/ Fidelidade Partidária e Coligações Partidárias, além de Reeleição - Coincidência de Eleições/ Pesquisas Eleitorais / Eleições 1996 e Voto Eletrônico. Todos os temas serão de debates com os palestrantes, todos membros da Comissão Especial das Reformas Políticas e Legislativas Eleitorais Partidárias da Câmara dos Deputados.

# Imposto para os Distritos

O setor de tributação da Prefeitura Municipal de Canoinhas avisa que está iniciando a entrega do Imposto Urbano dos distritos de Bela Vista do Toldo, Felipe Schmidt, Paula Pereira e Marcílio Dias.

O pagamento é até o dia 10 de junho, com 30% de desconto a vista ou parcelado em 5 vezes.

Os moradores dos distritos devem procurar junto às intendências.

CORPO e MOVIMENTO
- Ginástica Rítmica
- Jazz (matutino, vespertino)
- Ginástica Localizada (matutino, vesp. e noturno)
Local: SBO
FONES: 22-0440 - 22-2616

Chic-Chic Modas
A MODA JOVEM A SUA ESPERA
No calçadão da cidade de Canoinhas
Rua Francisco de Paula Pereira, nº 666

KENGO'S CLUB
4 Pistas de Dança
2 Bares - Lanchonete
Telão - Música ao Vivo
Estacionamento próprio
Fone/Fax (0476) 22-2271
RUA FELIPE SCHMIDT, 1347
CANOINHAS - SC

Acervo: Biblioteca Pública SC - Hemeroteca Digital Catarinense

# SOCIAIS

## Casamento do Ano

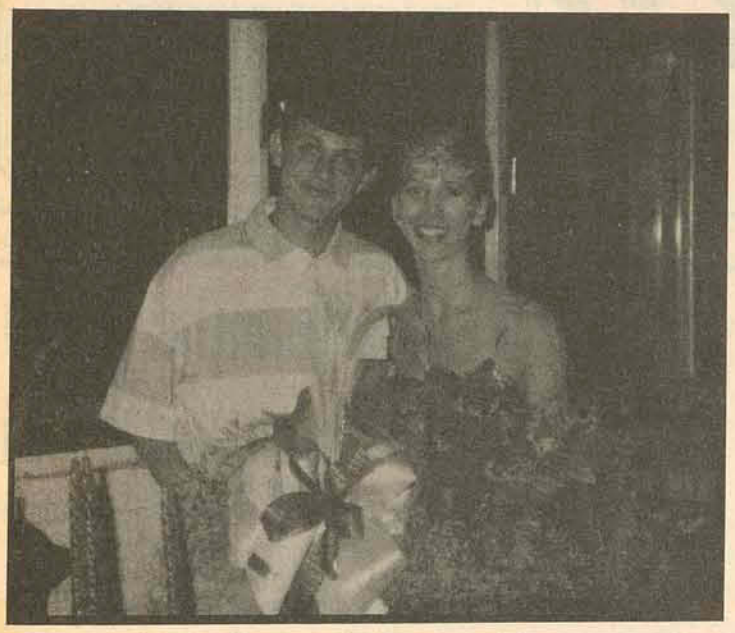

*Unem-se neste dia 20 em elegante cerimônia religiosa, Armando e Simone. Filhos de Thomaz (Celia Pazda) Theodorovitz e Luiz Cesar (Arlete Lüetke) Pereira. Após a cerimônia os convidados serão recepcionados na sede social do Canoinhas Tênis Clube.*

## Aniversário

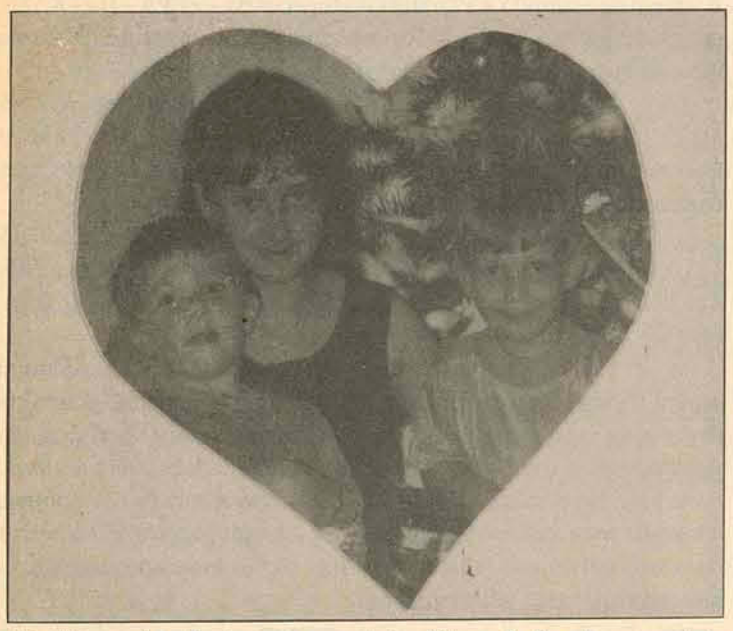

*No último dia 13 deste, o garotinho Diogo Z. Roeder completou 4 anos de idade.*
*Na foto acima, à direita, o aniversariante em companhia de sua mãe e do irmãozinho Alexandre.*
*Diogo é filho de Régines e Silvana Roeder.*

## Nascimento

*Na última segunda-feira dia 15, o lar do casal Itomar e Nelci Jung, tornou-se ainda mais feliz, com o nascimento do garotinho Mateus Augusto.*
*Congratulações ao casal e votos de felicidade ao novo filho.*

## Aniversariante

*Nesta sexta-feira (19) a bonita e simpática jovem Luciana Pieczarka vai reunir parentes e amigas em sua residência, para festejar mais um aniversário.*
*Luciane é filha dos amigos Zenon e Glédis.*
*Receba nosso abraço e votos de felicidades.*

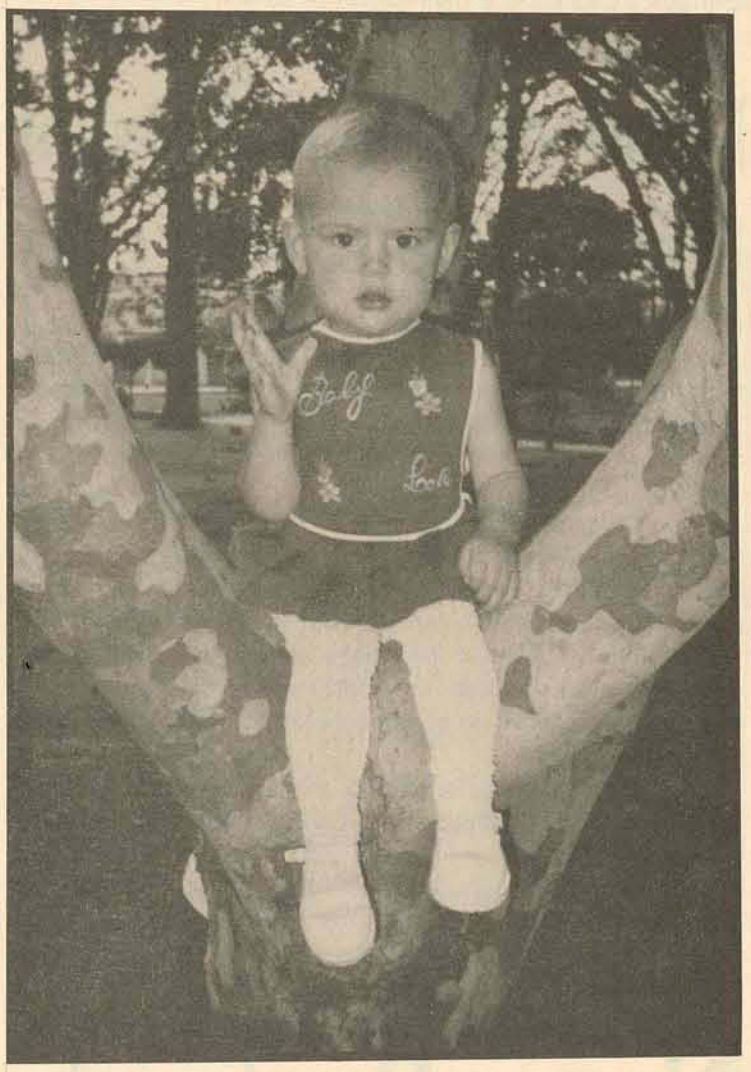

*Esta linda princesinha chama-se Lilian Heloisa e estará completando seu primeiro aninho no próximo dia 21 (domingo). É filha de Fernanda Miers. Sua mamãe e avós Güinter e Antonia Miers desejam-lhe vida longa e feliz.*

# III Festas das Nações

*CONVITE*

**A Sociedade Beneficente Operária,**
**Associação Nipo-Brasileira,**
**Associação La Bella Itália,**
**Sociedade Cultural Polonesa, Comunidade Ucraniana de Canoinhas**
**Libaneses, Alemães, Americanos,**
**Jeep Clube Ouro Verde e**
**Prefeitura Municipal de Canoinhas.**

tem a honra de convidar . Sª. e Exma. Família para a III Festa das Nações nos dias 26/27 e 28 de Maio de 1995, com a seguinte programação:

**DIA 26 DE MAIO - SEXTA-FEIRA**

22:00 horas - Início com baile social; apresentação de danças e grupos folclóricos.
Animação: Grupo Musical "Os Sonatas" de São Bento do Sul
Traje: Esporte
Local: S.B.O.

**DIA 27 DE MAIO - SÁBADO**

10:00 horas - Carreata pelas principais ruas da cidade com carros alegóricos, bierwagen, Jeep Clube Ouro Verde com saída em frente à S.B.O.

**DIA 28 DE MAIO - DOMINGO**

09:00 horas - Ato cívico em frente à S.B.O., com hasteamento das bandeiras nacional, estadul e municipal, com a presença da banda da Polícia Militar do 3º B.P.M.
09:30 horas - Início da carreata em direção ao Parque de Exposições Ouro Verde.
10:00 horas - Ato cívico com hasteamento das bandeiras de cada nação nas suas respectivas barracas, com a presença também da Banda da Polícia Militar do 3º B.P.M., executando os hinos nacionais das nações participantes.
Em seguida haverá a abertura oficial das barracas das nações, com a venda de produtos e comidas típicas.
Haverá também apresentação de danças e grupos folclóricos.
11:30 horas - Culto ecumênico.
12:30 horas - Almoço típico de cinco nações (poloneses, ucranianos, alemães, italianos e libaneses).
Durante o almoço será apresentado a dança do Ventre.
13:30 horas - Continuação das apresentações folclóricas e danças, bem como a venda de bebidas e comidas típicas, Lembranças, etc.

Adquira com antecedência o cartão para o almoço junto aos responsáveis das etnias e a mesa para o baile na Secretaria da Sociedade.

**Pelo comparecimento, agradece A Comissão Organizadora**

## N. Senhora Aparecida

Querida mãe N. Senhora Aparecida, vós que me amais e me guiais todos os dias, vós que sois a mais bela das mães, a quem eu amo de todo coração, eu vos peço mais uma vez, que me ajude alcançar esta graça, por mais dura que seja, sei que me ajudareis e me acompanhareis sempre, até a hora de minha morte, Amém. Rezar 1 Pai Nosso, 1 Ave-Maria, fazer 3 dias seguidos esta oração e alcançará a graça por mais difícil que seja. Publicar 3 dias seguidos.

*Agradecimento M.J.W.*

## CONVITE PARA MISSA

Os familiares de ***ORLANDO BUBA*** ainda consternados com seu falecimento, agradecem a todos que os confortaram e enviaram flores e coroas, acompanhando-o até a última morada. Convidam para a Missa de um mês de seu falecimento, a realizar-se no dia 27 de maio, às 19 horas, na Matriz Cristo rei.

"Sua ausência deixará sempre em nós, indelével marca de ternura e de saudade".

**"DIAS" Funilaria & Materiais Hidráulicos**
A. Dias & Filhos Ltda.
Calhas, Rufos, Condutores, Materias hidráulicos
Fazemos orçamento
Rua Cel. Albuquerque, 678
*TELEFONE: 22-0892 - CANOINHAS-SC (CENTRO)*

CORREIO DO NORTE
*HÁ 47 ANOS INFORMANDO*

**SUCHEK**
**Corretora de Seguros Ltda.**
SEGUROS COM QUALIDADE E SIMPLICIDADE:
AUTOMÓVEIS - RESIDÊNCIAS - EMPRESARIAIS - VIDA E ACIDENTES PESSOAIS
VIDA RESGATÁVEL - TRANSPORTES NACIONAIS E INTERNACIONAIS.
Rua Frei Menandro Kamps, 315 - 1º Andar - *FONE: (0476) 22-2120 - FAX: 22-2321*
Canoinhas - Santa Catarina

**EXPEDIENTE**

Fundado em 29 de maio de 1947
**EDITORA CORREIO DO NORTE S/C LTDA.**
**FONE: (0476) 22-1795**
**FAX: 22-2291**
Rua Francisco de Paula Pereira, 765

**Fundador: (in memorian)** *Aroldo C. Carvalho*
**Diretores Proprietários:** *Luiz Fernando Freitas*, *Hilton Ritzmann*
**Diretor Operacional:** *Glauco J. Bueno*

Jornalista Responsável: Edvardes J. Sartori DRT/SC nº 13
Jornal Matriculado no livro B-1 de "MATRÍCULAS DE JORNAIS E DE OUTROS PERIÓDICOS", à folha 001 sob nº 001 no Cartório de Registro de Pessoas Jurídicas de Canoinhas-SC
Filiado à Abrajori - Associação Brasileira dos Jornais do Interior.
Adjori - Associação dos Jornais do Interior de Santa Catarina
**Correspondentes:**
Irineópolis: *Lúcio Colombo*
Três Barras: *Vilanir Luiz Hantchau*
Papanduva: *Gilsemar dos Santos*
Major Vieira: *Francisco Péricles Pazda*
Monte Castelo *Salete Aparecida de Paula Lisboa.*
"Matérias de interesse particular só serão publicadas mediante a aprovação da direção e pagamento antecipado. Bem como as matérias assinadas, não são de responsabilidade do Jornal"
ASSINATURA SEMESTRAL: R$ 15,00 - ANUAL: R$ 25,00
Impressão na **Gráfica Canoinhas Ltda.**
Rua Francisco de Paula Pereira, 765 - Fone: 22-1121 - Canoinhas-SC

Acervo: Biblioteca Pública SC - Hemeroteca Digital Catarinense

Correio do Norte
Canoinhas, 19 de maio de 1995

CORREIO DO NORTE · Editorial · VERDADE

# Mentes desajustadas

Um mundo à parte dentro da natureza é criado pelo homem, dada a sua capacidade de pensar, aprender e ensinar.

Através do acúmulo de conhecimentos e do desenvolvimento dos seus hábitos, usos e costumes é que o ser humano se fortalece e desenvolve o que chamamos de cultura - amplo conjunto de conhecimentos e realizações transmitidos de geração a geração.

A formação da cultura é algo que acontece todos os dias e se prolifera através de um instrumento muito utilizado pelo homem; a linguagem. É por meio dela que ocorre a continuidade e a transmissão dos conhecimentos de uma geração para outra, o que vale dizer a sobrevivência da própria cultura.

São inúmeras as definições existentes de linguagem, mas podemos dizer que ela, num sentido amplo, vem a ser todo código de sinais utilizado para a transmissão de mensagens e para a comunicação entre as pessoas.

Ocorre que a comunicação se realiza, principalmente através de palavras, e assim sendo, convém ressaltar a importância deste vocábulo, pois muitas vezes elas são usadas com tamanha falta de bom senso, que são incapazes de gerar cultura.

O ser humano é comunicativo por natureza e como não agüenta viver sozinho, procura sempre um jeito de ir ao encontro do outro, o que faz falando, escrevendo, ouvindo, lendo, olhando e de tantas outras formas.

Mas, é horrível quando não se sabe falar. Temível quando não se sabe escrever. Triste é também, não saber ouvir e não saber olhar...

Puxa! Como é difícil ler um texto de baixo nível, olhar ao redor e constatar que muitas pessoas ainda não aprenderam a fazer uso da palavra; ainda não sabem o que é cultura e muito menos, o que é ter dignidade e responsabilidade no momento em que fazem uso desse código tão diversificado.

O homem tem cabeça, e dentro dela, o cérebro, o qual é feito de tal forma que precisa funcionar, precisa pensar, na busca de novos caminhos, na conquista de novas maneiras de ser, de se ocupar, de viver, e isso é muito importante!

No entanto, alguns parecem acéfalos, incapazes de acompanhar o desenvolvimento cultural dos seus semelhantes.

Mas, como é possível? Afinal, ninguém gosta de viver alienado, por fora...

A desatualização leva ao desajuste social. E se você acha que nada é mais frustrante que ser um desajustado social, saiba que bem mais triste e degradante é ver um desajustado social fazer uso da palavra sem o menor cuidado, denegrindo o seu semelhante e impondo ao receptor, todo tipo de asneiras.

Ora, entre tantos milhões de vocábulos, entre tantas maneiras de bem empregá-los, entre tantas formas de escrever, falar, escolher logo aquelas palavras pobres, mesquinhas, repetitivas, é usar com irresponsabilidade o dom de comunicação que Deus nos deu.

Precisamos defender-nos da falta de cultura. Precisamos fazer algo diferente e acordar para o respeito ao próximo.

Muito se aplica neste momento um pensamento que diz: "Existem pessoas que gostam de se divertir a custa dos outros, mas divertir-se-iam muito mais se olhassem no espelho o seu próprio rosto".

Vale a pena refletir...

*Janéte Isabel Woitexen*

# Valeu...

Recebi o pequeno "Dicionário da Ilha" enviado pelo Dr. Henrique Limonge, (promotor em Biguaçu), Maravilha.
Muito Obrigada Valeu.

**DIA 21:** o aniversariante é Dr. Haroldo Ferreira, o nosso querido médico. Valeu.

**Dia 22:** é dia do aniversário da Sra. Paula Seleme Carvalho e da Sra. Haideé Oliveira, duas grandes damas da nossa sociedade. Valeu.

Dia 23: Cristina esposa do nosso simpático amigo Feres Seleme, faz aniversário. Parabéns. Valeu.

Marilú Aguiar: existe mulher mais dinâmica? Jamais vi coisa igual. Valeu, não é Dr. Aguiar?

Muito simpáticas as profesoras do Jardim do Mickey. Valeu.

Deomedes a assessora dos idosos merece nossa admiração. Não é mesmo? Valeu.
Muito bonita a festa do dia das Mães no Colégio Manoel da Silva Quadros de Marcílio Dias. O diretor Waldir está de parabéns. Valeu.

*G.V.D.*

# Minutos de Reflexão

## (Greve: Ilusão? Ou Solução?)

Hoje é o amanhã que tanto nos preocupava ontem. É preciso ter em si mesmo suficiente confiança para não desanimar e desconfiança bastante para não fazer tolices. A saber: A primeira condição para se realizar alguma coisa é não querer fazer tudo ao mesmo tempo. Acima de você há alguém que lhe é superior. Outro, abaixo, é um subordinado. De qualquer forma, você está sempre em uma posição intermediária. É hora de colocar em pensamento na condição do superior que pode dar ordens, premiar e punir. Coloque-se imediatamente na condição de subordinado que tem que obedecer, ser premiado e ser punido. Entre estes dois pratos da balança, procure estabelecer a justiça para consigo mesmo, a fim de ser justo para com os outros. Valorize a presença Divina que está em você, na vida que lhe foi concedida. Nunca seja escravo dos bens terrenos - Passageiros, efêmeros e que ficarão aqui mesmo - vale dizer, não irão com você para a eternidade. Valha pelo que é, jamais pelo que possui. Não se deixe medir pelos bens materiais. Sua verdadeira medida é o seu patrimônio espiritual, aquele que está vinculado a sua alma eterna. É ele que terá que ser apresentado a Deus. Tudo o mais ficará onde ficou sua matéria. Queremos solução sem falta de gas, de comida, enfim os de primeira necessidade e sem violência. Faça aos outros o que gosta que os outros façam a você. O grande filósofo que proferiu este ensinamento, Jesus, sabia o que estava dizendo. Se desprezar será desprezado. Se criticar será criticado. Mas se distribuir bondade, compreensão e amor, receberá em troca amor, compreensão e bondade. Cada um recebe de acordo com o que dá. Faça aos outros o que quer que façam com você. Só que cada um pensa em mudar a humanidade, mas ninguém pensa em mudar-se a si mesmo.

*Antonio Pereira Coutinho*

# A história do sapo

**1950**

Contei na semana passada as histórias que minha mãe e as amigas contavam entre um cafezinho e outro.

Ainda me lembro da história do sapo. Não, realmente, ninguém contava histórias como minha mãe.

Aos domingos sempre tinhamos muitas visitas e as conversas eram saborosas.

Minha mãe era descendente de italianos, pequenina, bonitinha, morena e muito inteligente. Posso dizer que era muito charmosa, dentro da sua humildade.

Num domingo cheio de sol, lá no "Sossego" na hora do lanche onde não faltava o bolo de fubá e biscoitos feitos por ela, reuniram-se as amigas e vizinhas para um gostoso bate-papo.

Novamente a conversa descambou para doenças e curas.

Cada uma vinha com sua história preparada.

Eu, de orelha em pé, ficava agarrada no braço de minha mãe para melhor escutar sem perder uma palavra siquer.

- Pois é, estes dias uma pessoa me contou que uma parente da alta sociedade tinha uma doença estranha.

- Não diga, conte-nos.

- Esta pessoa começou a sentir dores nos seios. Eram dores fortes. Foi ao médico.

Disse o médico que havia um caroço numa das mamas. Ela recorre a vários médicos, benzedeiras, curandeiros e nada. Foi para Cutiriba, São Paulo. Operou o tal coroço. Mas não sarou, não. Pouco depois surgiu mais um caroço e mais outro.

A mulher estava desesperada, desistiu dos médicos e hospitais e esperou que Deus decidisse tudo.

Sentada na escada da cozinha, descascava uma laranja, pensando em sua triste vida. Com os pés empurrou uma taboazinha que estava enterrada na terra do canteiro.

Lá, bem quietinho, um sapo dormia.

A mulher levantou-se, tomou o sapo em suas mãos e com a faca abriu-o ao meio. Colocou-o no seio ferido.

A noite sentiu que suas dores eram menores.

Aí, sairam os de casa à caça de sapos e os guardavam. Todo dia era aberto um deles e imediatamente colocado na ferida.

Foram muitos meses que se passaram. Nada mais sentiu, estava curada.

*Geci Varela Dittrich*

Auto Posto Ouro Verde
Atendimento 24 horas c/ troca de óleo - carvão e bebidas
*SERVIÇO DE LAVAÇÃO DE VEÍCULOS.*
Rua Princesa Isabel, 499 Campo D'Água Verde
*TELEFONE: 22-0469*

ATENÇÃO
Venha desfrutar da vida e saúde praticando natação em nossa PISCINA TÉRMICA.
Realmente ficou fácil. Com a última alteração estatutária, aprovada em assembléia extraordinária, você é aquele **SÓCIO** que o **PALMEIRAS** aguardava.
Venha conhecer todas as vantagens **DE SER NOVO SÓCIO** e aproveite o que a vida lhe oferece de bom e agradável.
***Venha nos visitar ou ligue 22-1636 e comprove.***
***Não perca esta grande chance.***
*NÓS TE AGUARDAMOS*
SOC. ESP. PALMEIRAS

ALENIR PEREIRA
CEREALISTA ALVORADA
COMÉRCIO E TRANSPORTE DE CEREAIS
INDÚSTRIA E EXPORTAÇÃO DE ERVA-MATE
BENEFICIAMENTO, EMPACOTAMENTO DE FEIJÃO
Fabricante do Chimarrão
MATINE e SERESTEIRO
Rua Paulo Ritzmann
Fones: 22-0194 e 22-0255

Clube Laffayett hm
AGORA SEU INGRESSO CONCORRE A BICICLETA IMPORTADA
18 MARCHAS NAS BOATES AS SEXTAS E SÁBADOS.
APOIO: R.P.M.

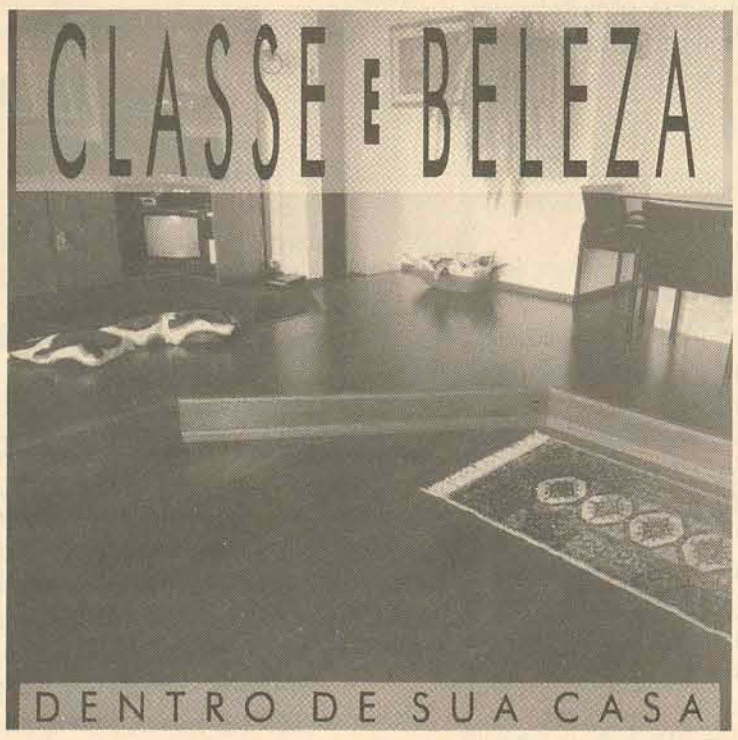


NOVOPISO
Garantia de 5 anos
NOVOPISO é um piso decorativo em madeiras de lei, selecionadas. Com um acabamento em verniz que embeleza, deixa seu piso resistente a abrazão e de fácil limpeza.
Escolha dentre os vários tipos de madeira, aquele que mais combina com a decoração de seu ambiente.
CEDRO REAL
VENDAS CANOINHAS
(0476)
22-0151
22-2608
22-0658

Acervo: Biblioteca Pública SC - Hemeroteca Digital Catarinense

Correio do Norte

Canoinhas, 19 de maio de 1995

# MUNICÍPIO DE CANOINHAS

*Assessoria de imprensa*

## Assinatura de Convênio

O Prefeito José João Klempouz esteve nesta segunda-feira na capital do estado assinando um convênio com a Secretaria de Estado da Família no Gabinete da Secretária Fernanda Bornhausen de Sá.

O prefeito Klempouz representou o asilo Rolando Malucelli. Klempouz também foi convidado para participar da Sessão Solene comemorativa ao dia da Família no Palácio Barriga Verde.

## III Festival Municipal de Dança

Acontece nos dias 29 e 30 de junho no Cesc o III Festival Municipal de Dança; uma promoção da Prefeitura Municipal de Canoinhas através da Secretaria Municipal da Educação e Cultura.

## Programa de Ovinocultura tem força no Planalto Norte

Durante o lançamento do programa de Ovinocultura dia 16 de maio em Lages com a presença do governador Paulo Afonso Vieira e o Secretário de Estado da Agricultura Dejandir Dalpasqualle, foi confirmado a entrega das ovelhas para o dia 04 de junho, na realização da 1ª Festa do Michuim de Canoinhas.

Em seu pronunciamento o governador Paulo Afonso comentou que Canoinhas tem uma importante participação no programa de ovinocultura.

Canoinhas é o 1º município em número de ovelhas a ser entregue e o número de produtores beneficiados.

130 produtores serão beneficiados entre as cidades de Canoinhas, Porto União, Três Barras e Irineópolis com 2.600 ovelhas.

A cidade de Canoinhas possui 72 inscritos onde serão distribuídas para o município 1.440 ovelhas. Canoinhas é o município líder no estado de Santa Catarina, as ovelhas que fazem parte do programa são importadas do Uruguai pela Secretaria de Estado de Desenvolvimento Rural e Agricultura e depois repassadas para as prefeituras.

Com a entrega as cidades, as prefeituras ficam responsáveis na parte de cobrança aos produtores. O custo por ovelha é de R$ 33,00 que serão pagos em 2 parcelas anuais de R$ 19,53. O vencimento é para junho de 96 e julho de 97. A realização da 1ª Festa do Michuim e da entrega das primeiras ovelhas do programa se caracteriza como um evento propulsor da ovinocultura no Planalto Norte.

## Qualidade Total

Esta semana acontece na Universidade do Contestado UnC de Canoinhas o curso de Qualidade Total em atendimento ao público e prestação de serviços para a administração municipal com a colaboração da Associação dos Municípios da Região do Contestado - Amurc.

A prefeitura Municipal de Canoinhas integrou 11 funcionários municipais para fazer parte do curso.

A metodologia é fundamentada em técnicas de grupos que permitem o envolvimento e a participação ativa de todos aqueles que direta e indiretamente tenham relação com os objetivos e os resultados esperados após a realização do programa.

O programa do curso é destinado a todos os funcionários municipais e estaduais, independente de nível hierárquico ou funcional, que atendem público ou prestam serviços à comunidade municipal.

## Mais um gol para a Casa do Menor

A Prefeitura Municipal de Canoinhas através da Secretaria de Esportes e Turismo e Liga Esportiva Canoinhense promove um torneio de Futebol com início dia 04 de junho às 9:00 horas no campo do Estádio Velho.

Esta promoção visa arrecadar fundos para a Casa de Atendimento Emergencial do Menor, será entregue na ocasião um troféu participativo para a equipe campeã.

## Alerta Hepatite

Dia 23 de maio em Canoinhas, técnicos de Epidemiologia estarão participando de treinamento sobre a hepatite, na sede da regional da saúde.

Para o dia 24 de maio acontece uma reunião do Colegiado de secretários municipais de Saúde dos 8 municípios que integram a Associação dos Municípios da Região do Contestado Amurc.

Segundo Isabela Murara Vieira - Secretária Municipal de Saúde de Canoinhas e Coordenadora do Colegiado, os assuntos tratados serão o planejamento de obras e equipamentos para as secretarias municipais de Saúde, instalação do hemonúcleo em Canoinhas e demais assuntos de importância para o bem estar social da região.

Na ocasião estarão presentes os técnicos de planejamento na área de saúde de Florianópolis.

## Futebol na Praça

Resultados da última rodada do Campeonato de Futsal na Praça:

| | | | | |
|---|---|---|---|---|
| Infantil | -Paris Sant German | 1 x 0 | Vasp |
| | Vem Q Tem | 6 x 1 | Unidos |
| Mirim | -Endependente | 4 x 8 | Brasileirinho |
| | Cabral | 4 x 3 | Kikão Lanches |
| Fraldinha- | Sadia | 3 x 4 | Barcelona |
| | Unidos | 3 x 2 | Beira Rio |
| Infantil | -Atlântico | 2 x 2 | Kikão Lanches |
| | Santos | 7 x 4 | Universal |
| Mirim | -Ferroviário | 8 x 0 | Sampdoria |
| | Unidos | 1 x 1 | Corinthians |
| Fraldinha- | Paulistinha | 2 x 1 | Sadia |
| | Real Madrid | 5 x 2 | Unidos |

**Jogos que serão realizados neste final de semana:**

**Dia 20/05/95 sábado - 8:30 h**

| | | | |
|---|---|---|---|
| Infantil - | Paris Sant German | x | Kikão Lanches |
| | Atlântico | x | Vasp |
| | Vem Q Tem | x | Universal |
| | Unidos | x | Santos |
| Mirim - | Endependente | x | Sampdoria |
| | Cabral | x | Corinthians |

**Dia 21/-5/95 - Domingo - 8:30 h.**

| | | | |
|---|---|---|---|
| Infantil | -Paris Sant German | x | Atlântico |
| | Santos | x | Vem Q Tem |
| Mirim | -Ferroviário | x | Brasileirinho |
| | Kikão Lanches | x | Unidos |
| Fraldinha- | Barcelona | x | Paulistinha |

### Secretária Municial de Esporte e Turismo e Liga Esportiva Canoinhense

**Campeonato de Futebol de Campo - Peladão**

Resultado da 3ª Rodada - Quartas de Final

| | | | | |
|---|---|---|---|---|
| Barra Grande | 3 | x | 2 | Arep |
| Palmeiras | 1 | x | 2 | Botafogo |
| Posto Planalto | 0 | x | 0 | Paissandu |

**4ª Rodada - Quartas de Final**

**Dia 20/05/95 - sábado - Estádio Municipal - 14:00 h.**

| | | |
|---|---|---|
| Centro Comunitário São Cristóvão | x | Botafogo |
| Barra Grande | x | Paissandu |

### Campeonato de Futebol Suiço

Definido os quatro finalistas do Campeonato de Futebol Suiço.

Atacado Três Barras
Labombonera
Cerealista Pereira
D&R Serviços de Manutenção

Os jogos da semi-final serão realizadas dia 23/05/95 as 19:30 hs. no Estádio Municipal.

## Futebol de Campo Amistoso

Liga Esportiva Canoinhense e Secretaria Municipal de Esporte e Turismo promovem sensacional amistoso neste domingo no Estádio Municipal:

14:00 hs - Moleque Bom de Bola de Canoinhas x Moleque do Iguaçu

15:00 hs - Seleção de Canoinhas x A.A. Iguaçu de União da Vitória.

## Jogos Regionais Escolares - Leste/ Norte

Canoinhas irá sediar de 09 a 13 de junho os Jogos Escolares de Santa Catarina - regional Leste/Norte. O evento terá participação de 28 municípios e aproximadamente 2.500 atletas.

Nosso município prepara-se também para sediar os Jogos Abertos de Santa Catarina - regional Leste/Norte de 17 a 23 de agosto.

## Jogos Escolares

28 municípios participam dos jogos escolares fase regional na cidade de Canoinhas.

O início dos jogos acontece no dia 9 de junho tendo data de encerramento para o dia 13 de junho.

2.500 atletas participam dos jogos escolares em todas as modalidades. A equipe da FESPORTE vem fazendo a inspeção dos lugares da competição. Na primeira visita Foi U.

## Secretária da Saúde viaja para Florianópolis

A Secretária Municipal da Saúde Bem Estar Social de Canoinhas, Isabela Murara Vieira viaja para a Capital do Estado no dia 23 de maio para uma reunião da comissão de Interjetores Bi-Partite na Secretaria de Estado da Saúde.

Participam da reunião representantes da Secretaria de estado da Saúde, e secretários municipais da Saúde.

## Campeonato Estadual Futsal

Acontece na cidade de Canoinhas a 1ª Fase do Campeonato de Futsal, o campeonato estadual ficou dividido este ano em 2 etapas litoral e etapa oeste.

Canoinhas está participando com o time da Sociedade Esportiva Palmeiras que está sendo patrocinada pela Prefeitura Municipal de Canoinhas através da Secretaria de Esportes e Turismo.

A equipe teve sua participação com um resultado de 7 gols contra 3 levados da Associação Esportiva Recreativa Bela Mar Puma de Lages.

Neste sábado a sociedade Palmeiras enfrenta a Associação Desportiva Fraiburguense, da cidade de Fraiburgo.

Os jogos estão acontecendo no Ginásio de Esportes Santa Cruz.

# Política

## Vereador faz várias indicações

Na reunião da Câmara de quarta-feira o Vereador Ernani Wogeinaki, apresentou as indicações: 12/95. Solicitar ao Sr. Prefeito Municipal, que determine providências no sentido de que haja designação de um dentista para atendimento na localidade de São João dos Cavalheiros, para as pessoas que necessitam. Justifica o vereador que a providência solicitada com a presente indicação deve-se ao fato de que a população daquela localidade, via de regras, encontra dificuldades para deslocar-se para o centro da cidade ou para o município de Canoinhas. Por outro lado, há de considerar-se a necessidade das pessoas que integram famílias de renda reduzida, que não possuem recursos para fazer face as despesas com esse tipo de transporte. Indicação 14/95. Solicitar ao Sr. Prefeito Muncipal, que determine ao setor competente da administração, verificar da viabilidade em asfaltar as ruas do município, que constam do orçamento de 1995, inclusive o Km-06, aproveitando a firma instalada em nossa cidade. Indicação 15/95. Solicita ao Sr. Prefeito Muncipal que determine ao setor competente da administração, providências no sentido de que seja firmado convênio entre o município e a Associação dos Servidores Públicos, com o objetivo de colocar um dentista para atender os funcionários e seus dependentes. Justificativa e que os servidores públicos municipais e seus dependentes não possuem qualquer assistência nesse sentido. Indicação 16/95. Solicitar ao Sr. Prefeito Municipal que determine ao setor competente da administração, que estabeleça contato com a Celesc S/A com a finalidade de que sejam trocados lâmpadas na rua próximo ao colégio Colombo Machado Salles, bem como, sejam efetuados projetos de iluminação pública no bairro João Paulo I, nas ruas onde é cobrada a TIP e não existe o serviço correspondente. Justificativa a fim de proporcionar maior segurança para os moradores e alunos que estudam à noite no referido colégio.

## EDITAL DE CONVOCAÇÃO

A Diretoria da Associação dos Doadores de Sangue da Região do Contestado ADOSAREC convoca o Conselho Deliberativo e associados para participarem da reunião ordinária que será realizada no dia 3 de junho de 1995, às 16 horas em primeira convocação e 15 minutos após, com qualquer número, para as seguintes deliberações.

1º Prestação de Contas
2º Eleição e posse da nova Diretoria

*ORESTES GOLANOVSKI*
**Presidente**

MECÂNICA NELSON

PEÇAS E ACESSÓRIOS PARA VEÍCULOS.

MECÂNICA EM GERAL
CHAPEAÇÃO E PINTURA

RUA PRINCESA ISABEL, 496
CAMPO DA D'ÁGUA VERDE
☎ 22-0752
CANOINHAS – SC

Sociedade Indl. e Coml. Sicól S/A

*O SEU REVENDEDOR AGRALE - HONDA - STHIL.*

NA SICÓL VOCÊ ENCONTRA TAMBÉM MATERIAIS ELÉTRICOS E HIDRÁULICOS, ANTENAS PARABÓLICAS, TINTAS CORAL, ETC.

**MATRIZ** - Rua Getúlio Vargas, 857 - Telefone: 22-1755
**FILIAIS** - Rua Frei Menandro Kamps, 139
Rua Getúlio Vargas, 961
Papanduva - Avenida Papa João Paulo XXIII, 1520

Acervo: Biblioteca Pública SC - Hemeroteca Digital Catarinense

# Tribuna Tresbarrense

*Vilanir Luiz Hantchau*

## Moradores da Cohab fazem festa das mães na rua

Os moradores da Cohab de Três Barras, estão revoltados com a atitude tomada pelo presidente do Centro Comunitário da Cohab, Sr. Alvacir Lisboa, popular Toto, que não cedeu o Centro Comunitário para a realização da festa em homenagem ao dia das mães, segundo Toto, ele não poderia ceder o Centro pois teria que usar o prédio para depositar tijolos, com isso os moradores tiveram que homenagear as mães na rua como mostra a foto. A revolta foi tanta que os moradores já estão pensando em fazer um abaixo-assinado para destituí-lo do cargo de presidente, segundo as informações dos moradores que procuraram a nossa reportagem esta semana para relatar os fatos, nós procuramos o Sr. Toto mas não o encontramos. Fica para a próxima semana ouvirmos as suas explicações que será difícil justificar a gafe cometida contra os moradores da Cohab.

## Neuzildo traz verbas para Três Barras

O Secretário da SEDUMA Neuzildo B. Fernandes assinou convênio com a prefeitura municipal de Três Barras na ordem de R$ 150.000,00. Segundo informações, R$ 70.000,00 deverão ser repassados em breve para compra de máquinas e equipamentos a ser aplicados onde o prefeito achar necessário, em conversa com os vereadores do PMDB, eles nos disseram que mais convênios deverão ser firmados com o governo do estado para ser aplicados em melhorias do município como pavimentação de ruas, saúde e na educação.

## Alerta

Estamos alertando as autoridades da prefeitura que seja colocado com urgência placas luminosas de sinalização na futura lombada eletrônica situada em frente à Danceteria Grêmio na A. Rigesa, antes que venha ocasionar um grave acidente, pois ali só existem placas comuns que à noite não são vistas com aquele enorme muro de concreto bem no meio da rua e sem sinalização devida. É um enorme risco para quem trafega à noite naquela avenida. Então antes do mal feito, vamos prevenir.

## ADC Rigesa inicia sede social

Num projeto arrojado da diretoria do ADCR sob a responsabilidade do Eng. Antonio Ruthes, execução da Empreiteira Nizer, a obra tem 759 m². Temos que parabenizar esta corajosa diretoria pela iniciativa. Em entrevista o Presidente Sr. Lauro Bockor disse que o próximo passo desta administração é a construção do tão almejado Ginásio de Esportes, aí sim o ADCR será um Clube completo e estaremos mais bem estruturados do que qualquer município, poderemos até sediar jogos a nível estadual pois contamos hoje com um belo campo de futebol, uma quadra polivalente, quadra de vôlei de areia, quadra para futebol de areia, pista de atletismo, cancha de bocha, sala de tênis de mesa e ginástica, salão de festas, área para camping, sala de jogos com quatro mesas de sinuca, piscina térmica semi-olímpica, anfiteatro para 80 pessoas. Então podemos ver que se quisermos promover qualquer tipo de evento temos estrutura suficiente sem que precisemos depender da ajuda de outros setores. Com isso o associado terá mais opções de lazer não só na parte esportiva como vinha sendo feito, mas na parte cultural. A nossa intenção é dar muito apoio neste setor pois isto contribuirá muito no desenvolvimento da criança e principalmente dos jovens, porque se todos se preocupassem um pouco mais neste setor, a juventude não teria tempo para pensar em tantas coisas ruins, finalizou.

## A arte de escrever
## O resgate de nossas raízes

Na nossa literatura histórica retratada pelo saudoso Carlos Schermann, conhecemos um tanto dos temas mais apaixonantes de minha vida: nossas raízes históricas. O nosso país contém heterogeneidade de raças... Cada pessoa com sua característica própria e inconfundível. O que poderia dizer de nossa pequena Três Barras. No início, só vegetação, a grande nação, índios Caigange, Botocudos, Chochenes, raça da qual, sou com grande orgulho descendente. Avivando minha memória, vale lembrar que Três Barras faz parte da área que Dogelo Cordeiro recebeu do Imperador Dom Pedro II pelos feitos na guerra do Paraguai. Três Barras essa que pertenceu por herança, por direitos hereditários à família Pacheco, ou melhor, ao Sr. Benvindo Pacheco, pioneiro na sua fundaçã, como primeiro morador. A implantação, mais tarde, já por vendas de terras do Sr. João Pacheco, da famosa Serraria Southern Brazil an Colonization Company a qual teve início em 1910, mas só começou a funcionar em 1913, deixou-nos uma lacuna, segundo registros recentes de mais de três Milhões de araucárias e madeiras de lei, dizimadas. Hoje temos a imponente Rigesa, interligadas por velhos laços a antiga Lumber, salvação de nossa pequena Três Barras... Quero dizer da imensa saudade dos velhos tempos de Três Barras os quais eu não vivi. Não me aprofundei aqui sobre o grande conflito do Contestado, porque é complexo demais e merece um tratado, ou melhor, uma tese especial sobre o assunto. Falo, sempre hei de falar sobre os cidadãos Tresbarrenses que com justo orgulho merecem ser tratados, bem descritos. É fascinante pensar, este é Alemão, este é Polonês, este é Sírio, este é Irlandês, este é Libanês, este é Japonês, este é Americano. Na nossa mesa, temos pratos típicos variados, peculiar de cada país de origem. Cabe a nós, valorizarmos, amarmos e defendermos a nossa terra, trabalhando e estudando. Somente desta forma sairemos deste mar de ignorância que interesseiros sonham que nós nunca iremos sair. O nosso país é maravilhoso e rico. Convém acreditar.

***Nely Bachmann***

## Garoto Jornaleiro

***Álvaro Moreyra***

Em todas as esquinas, em todas as ruas, nos refúgios, nas praças, nos cais, ele surge, de cara espantada e alegre, roupas sobrando, um grito em cada canto da boca. Salta do estribo dos bondes, trepa na janela dos ônibus, zune numa finca atrás dos automóveis.

É um e é chusma.

Reticências da cidade...

Pobreza picada em pedacinhos, para ninguém saber como a pobreza é grande.

Garoto...

Tico-tico que cresceu, com as asas escondidas.

Ou, talvez, com as asas escondidas, anjo que veio do céu vender jornais na terra.

Os outros meninos ganham nomes: Fred, Vivinho, Didi, Maneco, Juca, Totonho, Chiquinho...

Ele não!

É o garoto... Mais nada.

Mas os outros meninos não andam sozinhos.

Ele anda.

É a riqueza que tem.

Mas os outros meninos não estão num monumento.

Ele está.

O garoto jornaleiro nasce nos subúrbios, brota dos cortiços, rola dos morros.

Filho do trabalho e da tristeza, substantivos comuns.

Herdou do pai a atividade sem proveito.

A mãe, quando o viu sair de casa pela primeira vez, botou nele os olhos com uma doçura tão longa, tão funda, que o garoto nunca mais se importou de andar vestido de farrapos, entre rasgões, acariciando-o todo, ele sente aquele o lar.

Aprendiz da fábrica enorme.

Desde que amanhece até a noite acabar, de pregão aceso, não pára, não descansa.

Diferente do baleiro e do vendedor de "minduim" e do que aborrece, a insistir para que se compre o último "gasparinho" com o final da cobra.

Diferente do moleque. Não corre na frente das bandas de música. Não empina papagaios.

Não tasca balões.

Incapaz de pedir.

Grita a mercadoria.

Quem quiser que o chame.

E é o único negociante que dá sempre o troco certo...

## Pensamento

***(Andreas Costenaro)***

*Hoje, não sei porque*
*Soltei meu pensamento,*
*Deixei ele rolar*
*E voar com o vento.*

*Pensei muito, em tudo,*
*Com o pensamento solto pelo mundo.*
*Pensei na vida, no amor,*
*E até num vagabundo.*

*Mas isso eu não entendo*
*Nem mesmo quando tento.*
*Mas não importa, mesmo assim*
*Eu solto meu pensamento.*

*Voa, voa!*
*Voa pensamento!*
*E me traga na volta*
*Mais um pouco de talento.*


**PROMOÇÃO**

Sociedade União Operária
Três Barras

**NOITE DO ADESIVO**

Promoção: Formando Magistério de 1995
Colégio Estadual Colombo Machado Salles
**Dia: 21-05-95 - Domingo**
**Início: 20:00 horas**
**Ingressos: Masculino: R$ 4,00 - Feminino: R$ 2,00**


## Alma de Poeta

*Vivo cantando em versos*
*Vivo cantando em poesia*
*A minha inspiração...*

*Sou poeta para não morrer*
*Sou poeta para viver*
*Sou poeta para não sofrer...*
*Somos raros os poetas*

*Oh! Deus, defina o êxtase*
*Da minha inspiração...*

*Poeta chama poeta*
*Poeta com poeta*
*Se completa...*

*Poeta entende de flores*
*Poeta entende de amores*
*Poeta entende o coração...*

*O poeta é soberano*
*Ele não é profano*
*Ele não tem vingança não.*

*E para encerrar eu digo*
*Sem medo de errar*
*O poeta vive repartindo o seu pão!*

***Nely Bachmann***
**Três Barras, 18 de maio de 1995**

## AGRADECIMENTO

O Grupo de Mães do Conjunto Habitacional Waldemar Hack, vem agradecer o comércio de Três Barras e a todos que colaboraram com brindes para as mães na festa realizada em suas homenagens no último final de semana na rua da Cohab.

## AVISO

**JORGE TAKEOMI INUSHI com sede em Bela Vista do Toldo CPF nº 073.246.308-47,** com ramo agrícola comunica o Sr. João Maria Neves CTPS nº 98.771 Série 426 a comparecer em seu escritório no prazo de 30 dias a fim de regularizar sua situação trabalhista, o não comparecimento implicará na rescisão de contrato de trabalho por abandono de emprego.

Bela Vista do Toldo, 10 de maio de 1995.
*Jorge Takeomi Inushi*
**Depto. Pessoal**


**"Aceita-se Encomendas"**

*PARA FESTAS DE ANIVERSÁRIOS E CONFRATERNIZAÇÕES ACEITAMOS ENCOMENDAS DE BOLOS, TORTAS, DOCES E SALGADINHOS.*
**Tratar na Vila Residencial, 2 casa 76 ou pelos fones:**
**23-0197 e 23-0270**
**TRÊS BARRAS - SC**

**Lanchonete e Restaurante Kanssis**

*de Afonso da Silveira*
**SERVE CAFÉ, ALMOÇO E JANTA**
**COM A MELHOR COZINHA DA PRAÇA**
**ABERTA INCLUSIVE SÁBADOS, DOMINGOS E FERIADOS**
*ATENDIMENTO DE PRIMEIRA, PELA FAMÍLIA DO PROPRIETÁRIO.*
**TRÊS BARRAS - SC**


Acervo: Biblioteca Pública SC - Hemeroteca Digital Catarinense

Correio do Norte

Canoinhas, 19 de maio de 1995

**ACAFE - Associação Catarinense das Fundações Educacionais**

**CALENDÁRIO DAS PROVAS** - As provas do Concurso Vestibular de Inverno serão realizadas no período de 16 a 19 de julho de 1995, obedecendo o calendário a seguir:

| Data | Provas | Disciplinas | Início | Duração |
|---|---|---|---|---|
| 16/7/95 | Comunicação e Expressão | Língua Portuguesa e Literatura, Redação, Língua Estrangeira Moderna | 08:00 horas | 03:00 horas |
| 17/7/95 | Estudos Sociais | História e Geografia | 08:00 horas | 03:00 horas |
| 18/7/95 | Ciências I | Física e Matemática | 08:00 horas | 03:00 horas |
| 19/7/95 | Ciências II | Química e Biologia | 08:00 horas | 03:00 horas |

**O NÚMERO DE QUESTÕES POR DISCIPLINA É O SEGUINTE:**

| DISCIPLINAS | TIPO DE QUESTÕES | NÚMERO DE QUESTÕES |
|---|---|---|
| Língua Portuguesa e Literatura | Objetivas | 30 |
| | Redação | 01 |
| Língua Estrangeira Moderna | Objetivas | 10 |
| História | Objetivas | 20 |
| | Discursiva | 01 |
| Geografia | Objetivas | 20 |
| | Discursiva | 01 |
| Física | Objetivas | 20 |
| Matemática | Objetivas | 20 |
| Química | Objetivas | 20 |
| Biologia | Objetivas | 20 |
| TOTAL DE QUESTÕES | | 163 |

## CARNES - NÍVEL DE OFERTA IMPEDE ESTABILIDADE DE PREÇOS

A boa oferta de animais provoca queda nos preços e aumento nos prazos de pagamento. O fluxo de comercialização de animais é crescente e as indústrias não encontram dificuldades para formar as escalas de abate. Como o mercado de carne bovina se encontra fraco, os abatedouros não forçam as compras, contribuindo com a expectativa de baixa dos preços recebidos pelos criadores.

O mercado de carne bovina deve continuar bem abastecido até julho, quando tradicionalmente diminui a oferta de gado. O atraso da safra e a dificuldade em reter animais no campo apontam nesta direção. Os principais agentes apostam que o mercado ficará abastecido na entressafra, pois esperam um aumento no número de animais confinados e uma queda significativa nas exportações.

A grande produção de frangos encontra dificuldades para ser absorvida, pois o consumo interno encontra-se estabilizado e as exportações apresentam um baixo desempenho. O mercado deve continuar calmo, com um baixo fluxo de negócios. Isto, aliado ao grande volume ofertado, manterá os preços instáveis. A continuidade dessa situação - consumo interno prensado pela renda e pelo volume ofertado de carnes em geral e exportações dificultadas pela taxa de câmbio e pelo crescimento da concorrência internacional - indica uma forte tendência de queda nos preços. Mesmo com a elevação do salário mínimo neste mês, não haverá mudança significativa nesta tendência.

A produção de suínos encontra-se em forte expansão. A oferta situa-se acima da demanda. O consumo, de maneira geral, encontra-se estabilizado e as exportações não dão sinal de garantir o enxugamento dos excedentes. As vendas no atacado e no varejo permanecem abaixo das expectativas, caracterizando-se por uma boa demanda por embutidos nobres a preços elevados, não refletindo o aumento da oferta e as frequentes quedas nos preços do animal vivo.

A tendência é de ampliação da produção, com queda nos preços recebidos pelos criadores, sobretudo devido à pressão de oferta, tanto de carne suína e derivados como das demais carnes. No entanto, não se espera grande pressão sobre os custos, pois as cotações dos principais insumos tendem a permanecer compatíveis com os custos. Nos segmentos atacadistas e varejistas, os agentes não esperam quedas significativas nos preços, o que certamente continuará impedindo uma melhor demanda.

# Antarctica investe US$ 1 mil para renovar forta de veículos

### ESTADOS DO SUL RECEBERÃO 109 AUTOMÓVEIS ZERO KM

A Regional Sul da Antarctica está investindo um milhão de dólares na renovação da sua frota de veículos. Cento e nove automóveis zero Km modelos Gol e Parati estarão rodando até o final do semestre no Paraná, Santa Catarina e Rio Grande do Sul. Eles serão utilizados pelos gerentes de negócios da emprêsa.

"Estamos nos estruturando para atender melhor os nossos clientes", afirma Mário Ozório, diretor da empresa para os três estados. Segundo Osório, esse investimento faz parte do ***Excelência 2000***, o programa de qualidade total que está sendo implantado na empresa desde o ano passado.

Também faz parte do programa a reestruturação da rede distribuidora da Antarctica. O Objetivo é aumentar em até 30% a capacidade de distribuição de produto da empresa. Para atender demanda, a rede distribuidora fechou recentemente a compra de 3 mil caminhões, num investimento de US$ 150 milhões.

# Sorria

Como se parecem o tempo e as marés!
O mesmo ritmo, similar violência, igual poesia!
Será que viver é nadar no tempo?
O riso é recado do coração. O sorriso é seu retrato.
O bem, feito na alegria, é mais simpático.
Force o espelho da vida. Ria para ele.
Obrigue-o a rir para você.
A alegria é um ato de bondade para com as pessoas.
Corrige as sombras na tela da vida.
No dia em que se pegar contando o tempo, pode estar certo que já é dono de muito tempo que não foi contato.
Entramos chorando na vida sem saber porque.
Saímos dela, sabendo porque choramos no começo.
Não estou começando a vida pensando nas derrotas, e sim nas lutas para vencer a tristeza, encontrar a felicidade e meu grande amor...

Produção de texto da aluna
**Maria Anete Venenski**
7ª Série do 1º grau
Escola Localizada em Arroios
Extensão E.B.M. "Profª Alzirinha da Silva Corrêa"
Secretaria Municipal de Educação e Cultura

SERV - CAR - PRIVE
LAFFAYTT

# O Governo encaminha Projeto de reajuste salarial à Assembléia Legislativa

O Governador Paulo Afonso Vieira, através da Secretaria da Casa Civil, encaminhou à Assembléia Legislativa Projeto de Lei Complementar que estabelece limite para o pagamento de pensões previdenciárias. Também enviou ao Legislativo, Projeto reajustando os valores dos vencimentos de algumas categorias.

Segundo Milton Martini, Secretário da Casa Civil, o teto para pagamento das pensionistas do Instituto de Previdência do Estado de Santa Catarina (IPESC) passa a ser igual a remuneração percebida pelo governador do Estado, que no mês de abril foi de R$ 4.107,20. "A medida se faz necessária diante dos problemas financeiros da Previdência Estadual", esclareceu Martini.

O outro projeto encaminhado ao Poder Legislativo concede ao magistério um reajuste linear de 10%, a partir de primeiro de maio. Os professores terão ainda alterado, a partir de primeiro de junho, o índice da tabela de vencimento de 2,75% para 3%. A proposta do Governo também altera de 110% e de 105% para 120% a Gratificação Complementar de Vencimentos aos servidores da Saúde e aos servidores das demais áreas. O aumento no percentual passa a valer a partir de primeiro de abril e de primeiro de maio, respectivamente.

Para o Secretário Milton Martini, ao enviar à Assembléia Legislativa projeto que trata do reajuste salarial de algumas categorias, o Governo cumpre sua parte com o Legislativo, acrescentando que as propostas foram amplamente discutidas com os parlamentares. "Espero que agora, os funcionários que ainda estão paralisados, retornem ao trabalho", concluiu Martini. O governo do Estado solicitou regime de urgência na hora da votação dos projetos para que eles possam vigorar ainda em maio.

CORREIO DO NORTE
HÁ 47 ANOS INFORMANDO

## ARROZ - MERCADO NA EXPECTATIVA

O mercado esteve praticamente parado nos últimos dias, já que os produtores suspenderam as vendas na expectativa de liberação de recursos federais anunciados para a comercialização da safra colhida.

A notícia de que o governo compraria 1 milhão de toneladas do arroz gaúcho pelo preço mínimo de R$ 10,02 ainda em estudo no Tesouro Nacional, animou os produtores. Também o aumento da alíquota de importação para 20%, com financiamento permitido somente a vista, constitui-se em importante medida que melhora a competitividade do produto interno e reverte a tendência dos preços verificada desde o começo do ano.

Os baixos níveis de estoques dos beneficiadores e redes de supermercados também favorecem o aumento dos preços e já começam a surgir negócios com melhores cotações.

A expectativa criada nas últimas semanas em torno da derrubada do veto presidencial ao artigo 16 da lei 8.880, sobre o fim da correção das dívidas agrícolas pela Taxa Referencial de Juros - TR -,deverá ter um desfecho nos próximos dias.

A intenção manifestada pelo governo é de que a próxima safra seja financiada sem a TR, mas com a taxa de juros de longo prazo (TJLP), que representa um custo entre 15% e 20% ao ano, ao invés dos quase 50% representados pela TR, aos quais ainda se agregam juros de 6% a 12% ao ano, conforme o porte do agricultor.

Nesta semana, em Santa Catarina, os preços do beneficiado estiveram entre R$ 13,05 e R$ 16,20 o fardo de 30 quilos e em R$ 8,00 a saca de 50 quilos.

*Restaurante Laffaytt mh
Pizzaria - Restaurante - Servicar Prive
Som ao vivo todas as noites - com as mais deliciosas pizzas e pratos alacarte
Agora seu ingresso concorre a bicicleta importada 18 marchas - Boates as sextas e sábados
APOIO RPM

ZIG - FILMAGENS
Rua Irani Farias Dalla Barba, nº 143 - Canoinhas
Fone: (0476) 98-6145

A APAE necessita permanentemente do apoio da comunidade canoinhense.
COLABORE.

Acervo: Biblioteca Pública SC - Hemeroteca Digital Catarinense

RPM Indústria e Comércio

FONE/FAX (0476) 22-1338

Antenas Parabólicas - Sistema Globosat - Pneus Importados - Máquina Overloke
Consórcio de Carros Importados e Nacionais, Geladeiras, Freezer, TVs.
Rua Rolando Malucelli, 55 - Sala 01 - Centro - Canoinhas-SC

## Coral Empreendimentos e Participações S/A

CGCMF 82.899.352/0001-95
Rua Felipe Schmidt, 550
Canoinhas - Santa Catarina

**RELATÓRIO DA DIRETORIA**: Senhores Acionistas: atendendo disposições Legais e Estatutárias, temos a satisfação de apresentar e submeter à apreciação dos Senhores Acionistas, as Demonstrações Financeiras referente ao exercício social findo em 31 de dezembro de 1994.

**Canoinhas, 26 de abril de 1995**
**A DIRETORIA**

### BALANÇO PATRIMONIAL ENCERRADO EM 31 DE DEZEMBRO DE 1994

#### ATIVO

| | CR$ - 1993 | R$ - 1994 |
|---|---|---|
| **1- CIRCULANTE** | **2.241.214,66** | **37.085,27** |
| CAIXA E BANCOS | 840.915,78 | 14.655,48 |
| VALORES MOBILIÁRIOS | 410.068,51 | - 0 - |
| CLIENTES | 567.842,15 | 16.083,69 |
| OUTROS CRÉDITOS | 408.494,73 | 6.257,60 |
| DESPESAS DE EXRCÍCIO SEGUINTE | 13.893,49 | 88,50 |
| **2- REALIZÁVEL A LONGO PRAZO** | **147.288,47** | **794,73** |
| Empréstimo Compulsório Combustível | 147.288,47 | 794,73 |
| **3- ATIVO PERMANENTE** | **93.750.632,53** | **325.590,00** |
| 3.1 - Investimentos | 626.195,23 | 2.239,16 |
| 3.2 - Imobilizado Técnico | 185.519.022,98 | 687.458,28 |
| 3.3 - Depreciação Acumulada | (92.394.585,68) | (364.107,44) |
| **TOTAL DO ATIVO** | **96.139.135,66** | **363.470,00** |

#### PASSIVO

| | | |
|---|---|---|
| **1- CIRCULANTE** | **1.695.291,08** | **28.187,78** |
| Fornecedores | 1.000.786,62 | 5.000,95 |
| Obrigações Sociais e Tributárias | 7.035,00 | 17.202,08 |
| Obrigações a Pagar | 687.469,46 | 5.984,80 |
| **2- PATRIMÔNIO LÍQUIDO** | 94.443.844,58 | 335.282,22 |
| Capital Social Realizado | 4.174.226,00 | 38.333,00 |
| Reservas de Capital | 101.450.479,39 | 339.272,41 |
| Reservas de Lucros | (7.507.218,60) | (41.861,44) |
| Resultado do Exercício | (3.673.642,21) | (461,75) |
| **TOTAL DO PASSIVO** | **96.139.135,66** | **363.470,00** |

### DEMONSTRAÇÃO DO RESULTADO DO EXERCÍCIO EM 31 DE DEZEMBRO DE 1994

| | CR$ - 1993 | R$ - 1994 |
|---|---|---|
| **RECEITA BRUTA** | **19.094.947,08** | **246.470,73** |
| Dedução da Receita Bruta | (216.360,63) | (10.281,94) |
| Receita Líquida | 18.878.586,45 | 236.188,79 |
| Custo dos Serviços Prestados | (17.174.288,60) | (207.706,06) |
| Lucro Bruto | 1.704.297,85 | 28.482,73 |
| Despesas Administrativas | (2.328.071,65) | (22.845,09) |
| Despesas Tributárias | (203.020,23) | (2.924,37) |
| Despesas Financeiras | (551.133,83) | (8.437,96) |
| Receitas Financeiras | 745.369,85 | 4.268,18 |
| Outras Receitas | 648.115,48 | 7.187,24 |
| Lucro Operacional | 15.557,47 | 5.730,73 |
| Receitas não Operacionais | - 0 - | 704,21 |
| Correção Monetária de Balanço | (3.689.199,68) | (6.896,69) |
| Resultado antes das provisões | (3.673.642,21) | (461,75) |

### DEMONSTRAÇÃO DA MOVIMENTAÇÃO DAS CONTAS DO PATRIMÔNIO LÍQUIDO
**Em 31 de Dezembro de 1994 em R$ 1000**

| HISTÓRICO | CAPITAL SOCIAL | RESERV. CAPITAL | RESERV. LUCRO | TOTAL |
|---|---|---|---|---|
| Em 31/12/92 | 339.999.403 | 3.834.489.735 | (284.125.800) | 3.890.363.338 |
| Au. Cap. Ago-27/10 | 3.834.227 | (3.834.227) | - 0 - | - 0 - |
| Cor. Monet. Balanço | - 0 - | 101.450.21 | (7.223.094) | 94.227.123 |
| Result. Exercício | - 0 - | - 0 - | (3.673.642) | (3.673.642) |
| Em 31/12/93 | 4.174.226 | 101.450.479 | (11.180.861) | 94.443.844 |
| C.M. até 30/06/94 | - 0 - | 760.545.652 | (101.897.066) | 658.648.586 |
| Conversão da Moeda | (4.172.709) | (861.682.678) | 113.036.808 | (752.818.579) |
| Saldo em 01/07/94 | 1.517 | 313.453 | (41.119) | 273.851 |
| Au.Cap.Agro-30/11/94 | 36.816 | (36.816) | - 0 - | - 0 - |
| C.M. 07/94 a 12/94 | - 0 - | 62.635 | (743) | 61.892 |
| Result. Exercício | - 0 - | - 0 - | (461) | (461) |
| **Em 31/12/94** | **38.333** | **339.272** | **(42.323)** | **335.282** |

**Canoinhas, 31 de dezembro de 1994**

*MIGUEL FONTES PROCOPIAK*
Diretor Presidente
CPF 005.588.939-53

*VALDIR DE OLIVEIRA*
Téc. Cont. CRC(SC) 13471
CPF 163.910.049-00

# ELETROTERAPIA

## Utilização de Aparelhos na Estética.

Com o passar do tempo, os profissionais dedicados à estética vão adquirindo novos conhecimentos em relação às novas afecções da sociedade moderna, que se tornam mais difíceis de se corrigirem sem a ajuda da ELETROESTÉTICA.

Diante do dilema da Estética de hoje, entre o receio de utilizar métodos desconhecidos, complicados e perigosos, com o desejo de conhecer novos elementos e recursos capazes de facilitar seus tratamentos, queremos expor nosso interesse e dedicação para que a PROFISSIONAL tome o lugar que lhe corresponde.

Quando mencionamos a ELETROTERAPIA, não podemos de forma alguma deixar de nos preocuparmos com sensibilidade e outros inconvenientes que possam existir.

Nem todas as pessoas que procuram os tratamentos têm condições de utilizar todos os recursos que uma Clínica ou Instituto possui.

É necessário uma rigorosa postura profissional. Na ESTÉTICA MODERNA somos da idéia de que devemos associar junto à ELETROTERAPIA o uso do COSMÉTICO QUALIFICADO, como também fazem parte a ALIMENTAÇÃO, tipo de vida, e outros fatores que cada pessoa possa representar.

Logicamente, a etapa mais importante é a avaliação, para que assim se possa efetuar o tratamento mais adequado e EFICAZ.

Consideramos essa etapa de suma importância e por isso nos preocupamos em transmitir todas as orientações necessárias. A BELEZA é tão importante quanto a SAÚDE. Ambas devem ser cuidadas de forma personalizada, confiando-as unicamente em mãos de PROFISSIONAIS competentes com aparelhos de ALTA QUALIDADE.

# SYNCROS

## O Aparelho do Globo Repórter

Acompanhando as técnicas modernas surgidas no universo da Estética e Medicina Estética, estamos lançando um novo Equipamento. O SYNCROS - Microcorrentes integradas Sincronizadas.

Este aparelho apresenta uma grande gama de recursos através de seu sistema de MICROCORRENTES INTEGRADAS SINCRONIZADAS para a aplicação em tratamento de correção e restauração da pele, mais propriamente dito, novos sistemas de LIFTING, RUGAS, REJUVENESCIMENTO, oferecendo melhor qualidade nas aplicações com menos agressividades para o CLIENTE.

Destacamos que os trabalhos de estudo e avaliação foram desenvolvidos pelo Dr. JORGE BANFI, Diretor do Hospital de Estética de Buenos Aires, com alto índice de resultados Satisfatórios.

## 1º Programa Syncros de Tratamento, Correção e Restauração da Pele

**1ª Fase: OPTIMIZAÇÃO ORGÂNICA**
Busca-se estabelecer uma correlação entre o funcionamento orgânico e a pele.

**2ª Fase: NORMALIZAÇÃO CUTÂNEA**
Uso de produtos de última geração com eletrônica para otimizar a função epidérmica.

**3ª Fase: MODULAÇÃO MUSCULAR**
Conjunção de técnicas de ginástica ativa e passiva para recuperação.

**4ª Fase: RECUPERAÇÃO DÉRMICA**
Restauração da derme por meios elétricos, manuais e princípios ativos.

**5ª Fase: RECUPERAÇÃO EPIDÉRMICA**
Uso de produtos de última geração com eletrônica para otimizar a função epidérmica.

**6ª Fase: BIOESTIMULAÇÃO GLOBAL**
Incentivar a pele para o desenvolvimento do potencial biológico.

Esses aparelhos Técnicos e Profissionais Capacitados você encontra em Canoinhas:
Praça Dr. Osvaldo de OLiveira, 477
**Telefone (0476) 22-1493**
*Não espere!*
**SYNCROS** - Programa de Beleza & Rejuvenescimento
C.K. Indústria C. Aparelho Eletrônicos Medicinais
*Tercia C. O. Telles*

REUNIDAS
SÃO PAULO
PARANÁ
S. CATARINA
R.G. DO SUL
CARGAS
FONE: 22-2197

Acervo: Biblioteca Pública SC - Hemeroteca Digital Catarinense

# Fuck Automóveis

| | | |
|---|---|---|
| ELBA CS | BRANCO | 1986 |
| ELBA S | BRANCA | 1987 |
| TIPO 1.6, 4 P | VERMELHO | 1994 |
| UNO S | BEGE | 1989 |
| PICK-UP 147 | BEGE | 1984 |
| TEMPRA 16 V. | AZUL | 1993 |
| PICK UP. 147 | BRANCO | 1985 |
| TEMPRA 16 V. | VERMELHO | 1993 |
| PRÊMIO CS 4 P | VERDE | 1993 |
| FUSCA (ACV 9044) | BRANCO | 1984 |
| FUSCA | BRANCO | 1984 |
| ESCORT XR3 | VERMELHO | 1989 |
| ESCORT HOBBY 1.6 | BRANCO | 1993 |
| CARAVAN | CINZA | 1986 |

FIAT

*Seu lugar é aqui.*

**Rod. SC 477 - Km 0 - Tel. 22-1811**
**Canoinhas - Santa Catarina**

# Despachante Pedrinho

*INFORMA*

Dia 31/05 é o último prazo para pagamento sem multa da IPVA/95 dos veículos de placas final 5. Em maio renova-se o licenciamento + seguro dos veículo placas final 3.

Rua Vidal Ramos, 920 - ***FONE: 22-0107***

# Rigesa, Celulose, Papel e Embalagens Ltda. Três Barras - SC

## Venda de Equipamentos

Comunicamos a todos os interessados, que estão a venda no estado em que se encontram os seguintes equipamentos:

01 (um) Automóvel Chevrolet, Caravan, motor de 4 cilindros à gasolina, ano/modelo 1987, Placa TR 1588.

01 (um) Automóvel Chevrolet, Veraneio, motor de 6 cilindros à gasolina, Ano/Modelo 1988, Placa TR 1563.

Os equipamentos mencionados, encontram-se à disposição dos interessados no pátio da empresa, em Três Barras - SC.

As propostas deverão ser feitas para pagamento a vista, e entregues em envelope fechado até o dia 31/05/95 (quarta-feira).

A empresa reserva-se o direito de cancelar qualquer proposta, caso a mesma seja considerada instisfatória em termos de preço vigente no mercado.

**Maio/95**

# Vende-se Aptº em Curitiba - Água Verde

**EXCELENTE: 3 QUARTOS, 1 SUITE - 160m², TOTAL R$ 40.000,00 + 20.000,00 (CEF), OU R$ 58 MIL (QUITADO)**

**Tratar:** ***(041) 242- 3707*** **c/ Nora Bojarski.**

# Agência de Empregos Ouro Verde

*NECESSITA:*

- Técnico de Segurança de trabalho
Registro no DTR (Delegacia Regional do Trabalho)
Experiência Mínima
-Torneiro e Frezador
Com curso proficionalizante de preferência pelo SENAI
Experiência em desenho técnico
Experiência mínima de 1 ano
Para trabalhar em outra cidade.

Rua: Paula Pereira 981

**FONE: (0476) 22-2843**

# VENDE-SE

Uma casa residencial construção em alvenaria, medindo 175,74 m• de área construída em terreno com 764,42 m•, situada na rua 12 de Setembro nº 360 no centro da cidade. O referido imóvel compõem-se de 2 salas, 3 quartos, 2 banheiros, cozinha e ainda uma ampla garagem térrea. Preço a combinar, inclusive com opção para todo o mobiliário.

**CONTATO PELO TELEFONE 22-0980.**

# OV'SP - SOM OV'SP

**Fone:22-2843**

**SOM PARA FESTAS E CASAMENTOS AO VIVO OU MECÂNICO**

# SEGURANÇA IMÓVEIS

**Fones (0476) 22-1955 - Cel.98-6455 CRECI-SC 1233- J**
**Fax 22-1948**
**Rua Vidal Ramos, 516 - 1º Andar - Canoinhas - SC**
***A certeza de um bom negócio***

**TERRENOS**

- Lotes com 600 m2 rua Erna Schumacher, Jardim Esperança. R$ 2.500,00
- Lotes no Alto do Mussi ( ao lado da Cooperleite).Preço: a partir de R$ 1.500,00 Parcelado.
- Lote com 880 m2 rua Benjamin Constant, próx. Hospital. R$ 10.000,00
- Lote com 670 m2 rua Mercedes Corte, esq. com Alfredo Paul. Campo Água Verde. R$ 3.000,00.
- Lote com 450 m2 no loteamento Alto da Boa Vista. R$ 3.500,00
- Lote comercial com 600m2 (15x40) rua Paula Pereira, centro ao lado da Farmácia Vital.
- Lote comercial, 600m2 (15x40) rua Duque de Caxias, asfalto. Próximo Quartel da PM. R$ 30.000,00
- Lote c/ 400 m2 rua Getúlio Vargas, próx. Sicol Motos. R$ 10.000,00
- Lote com 420 rua Adão Tyska, próximo Joteanki. R$ 2.000,00.
- Lotes no Bairro Alto da Tijuca, rua Bernardo Olsen. R$ 2.200,00
- Terreno comercial c/ 8.753 m2. (frente p/ BR-280. R$ 12.000,00.
-Lote c/ 525 m2. Loteamento Paz e Bem, rua Joaquim de Paula Vieira. R$ 7.700,00
- Lote c/ 500m2, rua Irmã Mª Felícitas - asfalto - centro .R$ 8.000,00
- Lote com 400m2, rua Paulo Ritzamnn, asfalto esquina c/ 12 de Setembro. R$ 7.000,00
- Terreno c/ 10.000,00, luz e aguada, frente BR-280 - Piedade. R$ 6.000,00.
- Terreno comercial sito na rua D. Francisca, esquina com Adão Tyska.

**CASAS**

- Casa de alvenaria com 30 m2 na COHAB III, Piedade. R$ 4.500,00.
- Casa mista com 100m2, terreno com 600 m2. bairro Campo d'Água Verde na rua Alfredo Paul. Preço R$ 12.000,00 .
- Casa de alvenaria c/ 150m2, terreno c/ 900m2. Rua Duque de Caxias - Alto das Palmeiras. R$ 30.000,00
-Prédio de alvenaria ( resid.ência e comercial c/ 368m2, mais casa de alvenaria c/ 70m2, terreno c/ 600m2, rua Pastor George Weger, 570, centro.
-Casa de madeira, c/ 48 m2 terreno com 600m2. Rua Epaminondas R. da Silva, Campo Água Verde. R$ 4.500,00.
- Casa de madeira c/ 81 m2, terreno c/ 600 m2 em Marcílio Dias. R$ 5.000,00
- Casa de alvenaria c/ 80 m2, na COHAB I. (quitada) R$ 10.000,00.
-Ponto comercial de alvenaria, c/ 70 m2, casa de madeira c/ 21 m2 terreno c/ 550 m2. Rua Reneau Cubas nº 101 - Jardim Cristo Rei. R$ 10.000,00.
-Casa de amdeira c/ 60,00 m2, terreno com 800 m2 na rua 12 de Setembro. R$ 16.000,00.
- Casa de madeira c/ 80 m2 (nova) e terreno com 560m2. ( próximo ao Clube Seola) no bairro Água Verde. R$ 7.500,00
- Prédio de alvenaria c/ 977m2 + 463 m2 ( iniciado), terreno c/ 1.280m2. Rua Roberto Hleke - Jardim Esperança.
- Casa de alvenaria c/ 60 m2, terreno com 714m2, rua Reneau Cubas, esquina. R$ 6.500,00.
- Casa mista, 150 m2, terreno c/ 405. Rua Teodoro Humenhuk , esquina c/ Reinaldo Krüger. R$ 10.000,00.

# VENDE - SE

Excelente terreno central, na Rua Major Vieira. Área: 1.360 m² - Duas frentes.

Tratar: BANK'A FORTY - 4 - CRECI-5544

***FONE: 22-0744***

**CORREIO DO NORTE**
***HÁ 47 ANOS INFORMANDO***

# Espaço Livre Dança e Cia.

***OFERECE:***

***AULAS DE SAPATEADO A PARTIR DE MAIO/95.***

***CONTINUAMOS MANTENDO AULAS DE:***

***STEP, GINÁSTICA LOCALIZADA, JAZZ, JUDÔ E MUSCULAÇÃO.***

**Horários nos turnos mat., vesp., e not.**

*Profª responsável: Regina Gallotti Kohlbeck*

Rua Frei Menandro Kamps, 1030
(ao lado da Trator Peças)

# DENIS ENNES

**Vende - Aluga - Administra**

Rua Vidal Ramos, 348
CRECI 3159
Fone: (0476) 22-0216
CANOINHAS -SC

1 - Casa de alvenaria c/ 160m2, no asfalto, próximo Colégio Souza Cabral - R$ 35.000,00 - aceita-se carro ou casa de menor valor.

2 - Casa de alvenaria c/ 80m2 - Rua Almeida Cardoso, 907. R$ 28.000,00.

3 - Duas casas de madeira - lote c/ 600 m2, próximo a Empresa Fuck - R$ 12.000,00.

4 - Lotes comerciais a partir de R$ 15.000,00 - em frente à Rodoviária.

5 - Área c/ 2.600 m2 - próximo à Encoplac - Água Verde.

6 - Lotes no Alto das Palmeiras a partir de R$ 3.000,00.

7 - Área de 8 alqueires com casa de alvenaria, na Sereia. Bom Preço.

# ZANIOLO

## MADEIRAS E AGROPECUÁRIA LTDA.

**Compensados de Pinho e Pinus, Madeiras Serradas de Pinho, Imbuia e Pinus.**

BR-280 - Bairro Industrial 02 - **Água Verde** - Fone: (0476) 22-1277 e 22-1478
**89460-000 -Canoinhas - Santa Catarina**

Acervo: Biblioteca Pública SC - Hemeroteca Digital Catarinense

# Lúcio Colombo

## Curtas & Objetivas

☞ ***A comunidade de Serra Grande prepara-se para sediar duas grandes festas: dia 4 de junho, Festa Religiosa em seu amplo, novo e confortável salão. Dia 14 de junho um grande baile com o Grupo Som Campeiro de Fraiburgo, que também anima a festa do dia 4. Ambas as festas, com a chancela de Atacadista Plugge, Distribuidor de Bebidas.***

☞ O Governador do Rio Grande do Sul, Antonio Brito, ao lançar na terça-feira a "Operação Cobrança", visando acabar com a sonegação de impostos, foi incisivo: "O Governo do Estado não vai liberar nenhum real aos prefeitos que não combaterem a sonegação em seus respectivos municípios".

☞ ***Wilson Lezan, Vigilante Sanitário e João Dranka, Chefe de Divisão de Saúde e Saneamento do Município de Irineópolis, participaram na semana passada, em Canoinhas, de um treinamento promovido pela Amurc, específico para vigilantes sanitários da região do Contestado.***

☞ Alerta às pessoas que manipulam alimentos: a vigilância vai "apertar" nos restaurantes, bares e lanchonetes, padarias (confeitarias) e açougues. Estes, são estabelecimentos que comercializam alimentos potencialmente perigosos à saúde pública.

☞ ***O Senador Esperidião Amin, em entrevista à jornalista Maria Gabriela da CNT de Curitiba, disse que ele (Amin) e o seu PPR, são progressistas, sim. "Conservadores são o Lula e os seus radicais correligionários, que não querem a reforma constitucional, a reforma da previdência, e a privatização das empresas estatais, que emperram o desenvolvimento do País", afirmou o parlamentar.***

☞ Antonio Frohener, Cirurgião Dentista recentemente instalado em Irineópolis, além de suas obrigações com o Município, vai atender em seu moderno consultório, às segundas, quartas e sextas-feitas das 10 às 12 horas e das 13 às 19 horas. Aos sábados, das 8h30min às 12 horas.

☞ ***Canoinhas, a cidade do "já foi" e do "já era", está ameaçada de sofrer uma evasão urbana acelerada. Dados estatísticos extra-oficiais dão conta de que existem, atualmente, mais de 200 moradias colocadas à venda no perímetro urbano.***

☞ Mara Esthetic Center e Léquipe Cabeleireiros, convidam as mulheres de Irineópolis para uma apresentação das mais modernas técnicas de tratamento corporal, facial e para os cabelos - Mosaico, tintura vegetal que não agride os cabelos. O recado é de Virgínia e Mara. O local é o Centro Comunitário, dia 24 de maio, às 18 horas.

☞ ***III Festa das Nações, de 26 a 28 de maio, em Canoinhas. Promoção da Sociedade Beneficente Operária, na Praça Lauro Müller e Parque de Exposições Ouro Verde. No programa: bailes, danças e grupos folclóricos, carreata com carros alegóricos, comidas típicas em almoço dia 28, promovido pelas nações polonesa, ucraniana, alemã, italiana e libanesa.***

ATACADISTA PLUGGE
INFORMA
DISTRIBUIDOR BRAHMA, SKOL, ANTARCTICA, SCHINCARIOL PARA IRINEÓPOLIS E REGIÃO.
COM FILIAL EM TIMBÓ GRANDE
Av. 22 de julho, 1061 - Sala 03

CORREIO DO NORTE
HÁ 47 ANOS INFORMANDO

GIRO
ORGANIZAÇÃO CONTÁBIL
CONTABILIDADE/ CONTRATOS / DISTRATOS
ABERTURA DE FIRMAS
SERVIÇOS POR COMPUTADORES
AV. 22 DE JULHO, 1061 - SALA 02
FONE: 25-1294 - IRINEÓPOLIS

## Valões homenageou as mães

Sábado passado, o Clube Recreativo e Cultural Valões, recepcionou seus associados com um jantar alusivo ao "Dia das Mães". Com "buffet" assinado por Júnior Knoll e música ao vivo de Altivir Binder, a primeira promoção da nova diretoria em novas instalações, transcorreu em clima de confraternização familiar. Só não avançou noite a dentro porque a maioria dos casais debandou rumo a um bailão popular que inaugurava um novo salão no Bairro São Francisco.

* Nesta edição, alguns "flashes" do evento, que terá seqüência nas próximas semanas:

*Os anfitriões do jantar, Presidente Luiz Cesar Batista (esquerda), e o casal vice-presidente, Rosane e Juarez Batista. Perfeitos na organização e na arte de bem receber, distribuíram rosas às mães em nome do Clube.*

*Os casais Vanderlei e Tânia Lezan - ele o novo gerente da agência do Besc de Irineópolis e Miro (Eloar) Costin.*

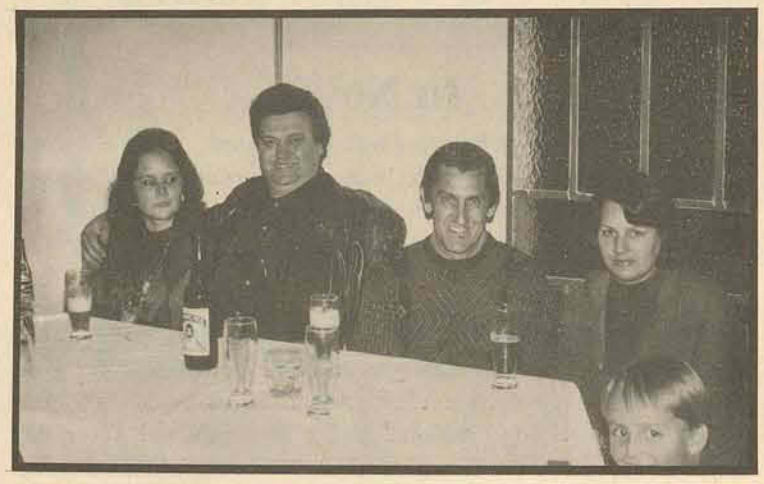

*Ivete e Nelson Brand, José (Benildes) Kochan.*

*Roberto e Cristina de Lara, ele vice-prefeito de Irineópolis.*

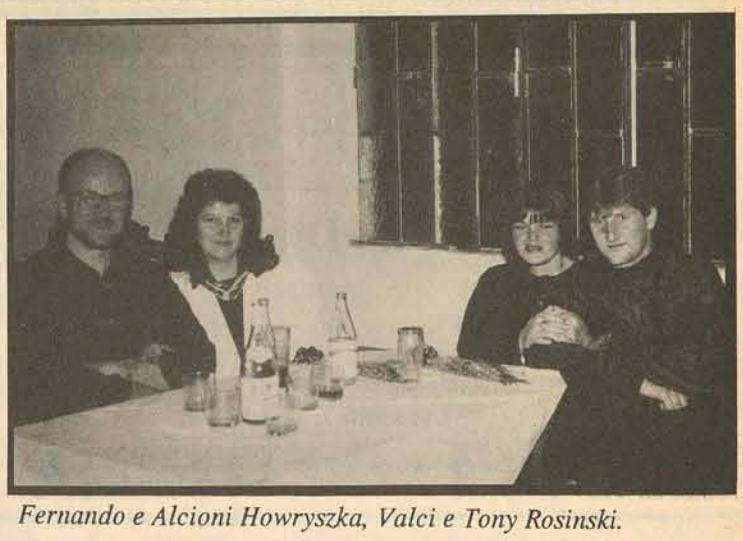

*Fernando e Alcioni Howryszka, Valci e Tony Rosinski.*

Restaurante Laffaytt

## Americanos no Timbózinho

Foi um domingo espetacular. Sol brilhante e temperatura agradabilíssima. O Rotary Club de Irineópolis recepcionou no "Dia das Mães", cinco personalidades norte-americanas do Estado da Flórida (Distrito 6890), que vieram a Santa Catarina através da Fundação Rotária, do Rotary Club Internacional. De 14 a 17 de maio, o Grupo de Estudos visitou Porto União, Irineópolis e Canoinhas, pertencentes ao Distrito 4740. A equipe, composta de quatro executivos e profissionais não-rotarianos e de um líder rotariano, passaram um domingo em contato com a natureza exuberante do município de Irineópolis. Em confortável ônibus da Empresa de Turismo São Jorge, foram até a comunidade de São José do Timbózinho, onde saborearam suculento churrasco de novilha na festa religiosa do local. Em contato com o povo simples e hospitaleiro do interior, os convidados do Rotary divertiram-se dançando ao som do excelente Grupo Vice-Versa de Porto União. "Foi um programa que há muito tempo não tínhamos", revelou Edward Neugaard, Presidente do Rotary Club de Tampa West, Flórida, opinião unânime de seus companheiros de equipe.

A pose para a coluna, foi em frente ao Hospital Municipal Bom Jesus (local visitado pela equipe) e ponto de partida para o local da festa. Da esquerda para a direita, Lúcio Colombo, Djalma Schapiewski, Senhoras da Casa da Amizade: Nelci Kopecki, Nádia Schapiewski, Antonia Crestani e Maria Lúcia Colombo, a Primeira Dama Gertrudes Cubas e o Prefeito João Cubas, Pamela Kay Santo, Gerente de Divisão do Diário de Tampa, setor de Marketing, Melinda Priest Sheer, contabilista da Companhia Tampa Eletric Energy, e o rotariano Gilberto Kopecki. Em segundo plano, partindo da esquerda, Kenneth Suárez, jornalista de televisão do canal 44 (WTOG), muito conhecido na Baia de Tampa, Felix J. Suberví, Major da Força Aérea Norte-Americana, Gilson Weigert, Presidente do Rotary Club de Irineópolis, Edward "Ed" Neugaard, líder da equipe, professor de línguas estrangeiras na Universidade da Flórida do Sul e Catedrático de Lingüística hispana, e o rotariano Luis Carlos Loppes, Guia Turístico improvisado para Irineópolis e Canoinhas.

AUTO VIAÇÃO SÃO JORGE - EXCURSÕES
Adquiriu veículo especial para excursões, viagens de compras, passeios, praia, cursos, concursos, com capacidade para até 16 pessoas. Carro importado, seguro e confortável. Preços especiais de lançamento. CONSULTE-NOS.
Contatos para reservas com Beto ou Tonha.
Fone: (0476) 25-1142 - IRINEÓPOLIS - SC

Acervo: Biblioteca Pública SC - Hemeroteca Digital Catarinense

# Weekend

*Reinaldo Bockor*
*Marilza B. Celeoi*

## Homenagem ao Dia das Mães

Mãe, em cada gesto seu
Uma nova esperança
Em mim que nasce,
Em cada sorriso
Um sonho realizado.
Mãe, em suas lágrimas
Quando de mim
Sentia saudades,
Uma ponta de ternura
Em mim faltara!
Mãe, por mais que
Os anos passem,
Ninguém apagará de tua mente
O pingo de felicidade de quando
Eu era criança.

***(Reinaldo Bockor)***

Para não falarem que esquecemos de citar algumas mães que brilharam no seu dia, destacamos aqui as mamães mais queridas da city.

* Alice da Silva
* Regina Witt Straube
* Edina Barancelli
* Denise Fuck
* Marilu Paula D'Aguiar
* Maria Dal-Bó
* Darli Krzizinski
* Jurema Machado
* Jane e Marli Voight
* Julia e Eliane Godoy
* Eucira Sheuer
* Erica Gomes do Vale
* Leonora Carvalho
* Clecéria Baluta
* A futura mamãe Rose Rodrigues

## Rapidíssimas

Esta semana reservamos este cantinho para destacar os mais poderosos do mês.

» Eu tenho que aprender a peidar ainda. (Rodrigo Jacinto)
» Acho que vou colocar silicone. (Dani Mülhbauer)
» Eu pareço o monstra da maionese. (Dani Mühlbauer)
» Eu só escuto a prestação. (Dani Mühlbauer)
» Caro leitor, não temos culpa que a Dani fala tanta abobrinha assim. Ah, outra coisa, queremos esclarecer que ela também não lava os ouvidos e nós estávamos falando do monstro do Lago Ness.
» Os coroas que me aguardem. (Mara Straube)
» Já viu alguém mais "boa" que a gostosona aqui? (Janine from Curitiba)

## Toca Lanches

Neste inverno a Toca ampliou seu espaço para proporcionar um conforto melhor a você. Visite-nos e saboreie uma deliciosa pizza grande e ganhe de brinde uma jarra de vinho. Participe desta vantagem que só a Toca Lanches oferece a você.

## AABB

Calma! Não tenha pressa...

Logo traremos a programação do grande evento que a Associação Atlética Banco do Brasil está organizando para a inauguração da nova sede. Podemos adiantar com certeza que será uma grande festa. Aguarde!

## Parabenizamos

A Prefeitura Municipal de Canoinhas na pessoa do Sr. José João Klempouz pelo lindo jardim que está sendo feito em frente ao Terminal Rodoviário de Canoinhas e o parquinho que está fazendo o maior sucesso com as crianças e com certas outras crianças crescidas. (Não é mesmo thurma, nó não esquecemos).

## Chegou a sua vez de aparecer na Weekend

**R** Ricardo Mallon, Rejane Suckow, Rejane Burgardt
**E** Evana Debrechuk, Éster Carboneri, Elizangela Languer
**I** Isabel Baysttorff, Ivã Gilberto Krauss
**N** Nara Rosa, Nirã Nagela
**A** Angela Moreschi, Angela de Oliveira
**L** Luciane Ferlim, Licia Suckow
**D** Dirceu Straube, Diloá Dams, Dane Burgardt
**O** Oldemar Mussi, Odair (Toca Lanches)

**E** Elizangela Schulka, Elizangela Carvalho

**M** Miguel e Marcia Steidel, Marieli Sachew
**A** Andrea Moreira, Anderson Paiva
**R** Ricardo Kechenski e Rafael Ritzmann
**I** Isabel Tokarski, Igor Alcantara Figueroa
**L** Luciano Klosterholf, Luciane Seleme
**Z** Zaide Seleme, Zeno Babireski, Zanze Teodorovicz
**A** Angelo Shurlka, Angelo Padilha

## Programe-se

Se você gosta de agito, nós damos as dicas para seu final de semana:

»» Kengo's, no sábado boate normal.

»» Clube Palácio, FM Joven Pan (JP) de Curitiba às 22:00 horas sábado com sorteio de vários brindes.

»» Cine Capital: Highander 3 o Feiticeiro.

»» Neste sábado às 17:00 horas, acontece a 1ª reunião para os interessados em participar dos Jogos de Ação, vai ter suco de laranja, rodízio de pizza e música ao vivo Compareçam no Kengo's Bar.

## Indiscutível

* O ótimo atendimento dos funcionários do Banco do Brasil.
* A dedicação da querida Nereida C. Côrte.
* A mãee amiga de todas, Helena Carvalho.
* O profissionalismo de Rosane Godoi proprietária da Advanced English Center.
* O companheirismo do Professor Ederson Motta.
* A simpatia de nossa amiga Graça, proprietária do Varandão.

## Happy Birthday

Faz aniversário neste domingo dia 21 de maio, a Engenheira Agrônoma Evana Bedretchuk. A coluna deseja felicidades mil e que continue sendo sempre essa pessoa alegre, simpática e amiga.

## In Nova

Um toque de beleza, classe e bom gosto ficou a nova loja da In Nova na rua Barão do Rio Branco. Sempre com novidades em tecidos e a adorável linha Chlorophylla. A coluna deseja a Chica e a Regina, sucesso!!!

## Tudo em pouco espaço

Você certamente se comove com o trabalho generoso de muitas pessoas que lutam em favor dos pobres da Índia. Ou com os esforços do sociólogo Betinho, irmão de Henfil, em favor dos hemofílicos. Ninguém fica indiferente frente à generosidade dos outros. Mas você já pensou que também pode fazer alguma coisa, materializar seu protesto contra o que considera injusto no mundo? Se pensou e acha que nada pode fazer, está enganado. Ajudar a tornar o mundo melhor é uma tarefa sem donos nem chefes, depende, só de você. Muita gente famosa e anônima que topou esta parada está feliz com este trabalho de ajuda mútua que as coloca como cidadãos do mundo com um passaporte que só a solidariedade oferece. E você já procurou ajudar aquele que tanto precisa???

## Bola de Neve

A falta de condições de trabalho e o salário imoral pago aos profissionais da educação está afastando a classe média do "magistério". Com isso a profissão de professor que já foi motivo de orgulho para muitas famílias, passou a ser tábua de salvação para as classes menos favorecidas. E se são menos favorecidas, são menos preparadas. E se forma a bola na neve...


**CHAIKA FORRAÇÕES**

Se o seu problema é forração, o Chaika tem a solução.
Colocação de carpet, forração e pisos vinílicos.
Trabalho executado por profissional com longos anos de experiência.
Rua José Boiteux nº 417 (mais conhecida como rua do Valetão)
***TELEFONE: 22-1446 EM CANOINHAS.***

**Madeireira FEDALTO Ltda.**

*Madeiras Serradas e Beneficiadas.*
*Forro - Assoalho - Rodapé - Caxilho e Cantoneira.*
*VERIFIQUE OS PREÇOS E A QUALIDADE DE NOSSOS PRODUTOS.*
Rua Dona Franciscá, s/nº - Bairro Alto das Palmeiras - Canoinhas
***TELEFONE: 22-1723***

**ELETRÔNICA 2000**

ESPECIALIZADA EM CONSERTOS DE VIDEOS CASSETES, TELEVISORES E APAR. DE SOM EM GERAL.
***Dispomos de TVs usados para venda***
**MATRIZ:** Rua Professora Nelide A. Figueiro, 166 - Três Barras-SC.
**FILIAL:** Rua Vidal Ramos, 1132 - Canoinhas-SC

- PROJETO
- EXECUÇÃO
- COM. MADEIRAS - BENEFICIAMENTOS

*Sandro Gomes do Vale*
**Engenheiro Civil**
Rua São José, 273
Canoinhas-SC
(0476)
Res.: 22-0720
Com.:22-2679

**O CEMITÉRIO PARQUE JARDIM DAS HORTÊNCIAS**

situado na rua *Francisco Bueno de Oliveira*, 333 (entrada em frente ao Fricasa) já está em pleno funcionamento.

**Venha conhecê-lo.**
**Plantão 24 horas.**

**Clínica Ortopédica Planalto Norte SC Ltda.**
FRATURAS -:- FISIOTERAPIA
ORTOPEDIA E TRAUMOTOLOGIA
CLÍNICA E CIRURGIA
DOENÇAS DOS OSSOS E ARTICULAÇÕES-REUMATISMO
MALES DA COLUNA VERTEBRAL
MEDICINA DO TRABALHO
Atendimento *24 horas*
Rua Benjamin Constant, 912 - *FONE: 22-2400*
89460-000 - Canoinhas - Santa Catarina

*DR. PEDRO LUIZ FACCHINDA COSTA*
Ortopedia e Traumotologia - SSMT/9192
Medicina do Trabalho (especialista) CREMSC 6840
CONVÊNIOS:
*Ipesc - Unimed - Saúde-Bradesco - Banco do Brasil - Paraná-Clínica - Telesc*
(Atendimento inclusive pelo SUS)


Acervo: Biblioteca Pública SC - Hemeroteca Digital Catarinense