SERV-CAR-PRIVE
LAFFAYTT

Correio do NORTE

GRUTA AZUL - Lanchonete
Rua Felipe Schmidt, 70 - Fone 22-2527
CANOINHAS - SC

Ano XLVI - Nº 2258 | Canoinhas, (sábado)25 de junho1994 | CR$ 1.300,00

ROTARY CLUB EMPOSSA NOVO CONSELHO DIRETOR

Foto: Egon Thiem.

O médico Antonio de Aguiar (foto), assumirá a presidência do Rotary Club de Canoinhas na quarta-feira próxima, em jantar festivo no Canoinhas Tênis Clube. Ele receberá o cargo de Antonio Carlos Dias, que no Conselho Diretor 1994/95, ficará como Diretor Sem Pasta ao lado de Delgídio Percy Engel e Egon Thiem.

Na vice-presidência, ficará Estevão Francisco Fuck; Secretário, Ederson Luiz Motta; 2º Secretário, Sérgio Carvalho; Tesoureiro, Sérgio Hoffmann; 2º Tesoureiro, Nelson Reway; Protocolo, Francisco Garzo Neto; Diretor de Recreação, Ismael Carvalho; Assessor Especial da presidência, Mário Arthur Ferraresi. Os Diretores das Avenidas, ficaram assim distribuídos: Serviços Internos, Lorival Stein; Serviços Profissionais, Sérgio Thomaz Langer; Serviços à Comunidade, João Gilberto krauss; e, Serviços Internacionais, Cilas Lourival Ziemann.

Itamar pode usar o Código Penal contra supermercado

Presidente está irritado com o aumento geral de preços

Brasília - A posição do presidente da Associação Brasileira dos Supermercados (Abras), Levy Nogueira, deixou o presidente Itamar Franco irritado durante todo o dia de ontem. *"Ele (Nogueira) que experimente aumentar os preços"*, comentou em conversa com um assessor no início da tarde. *"Ele que tente, para ver o que vai acontecer"*, acrescentou, muito irritado. Itamar não pretende aplicar apenas a Lei Antitruste, recentemente aprovada pelo Congresso, mas pensa em recorrer ao Código Penal.

"É um caso de desobediência civil", reclamou.

Para definir o caminho a seguir, o presidente convocou uma reunião para amanhã de manhã com o ministro da Justiça, Alexandre Dupeyrat, e com o advogado geral da União, Geraldo Magela Quintão, o ministro da Fazenda, Rubens Ricúpero, não foi convocado para o encontro, mas é provável que participe. A dura reação de Itamar à proposta de Nogueira não chegou a surpreender o ministro-chefe do Gabinete Civil, Henrique Hargreaves. *"Durante todo o processo, o presidente da República sempre se mostrou revoltado com esta alta abusiva de preços"*, disse o ministro.

Troca de moedas poderá ter mais 15 dias de prazo

Ministro da Fazenda tranqüilizou a população no terceiro pronunciamento

Brasília - O Governo poderá estender até o final de julho o prazo para troca de cruzeiros reais por reais, informou ontem o ministro da Fazenda, Rubens Ricúpero, no terceiro pronunciamento em cadeia de rádio e televisão para tirar dúvidas sobre a nova moeda. *"A troca dos cruzeiros reais pelos reais pode ser feita em qualquer agência bancária até o dia 15 de julho. Agora, você não precisa se preocupar, porque se for preciso um pouco mais de tempo para se fazer a troca, nós vamos esticar um pouco mais e damos 15 dias de prazo adicionais"*, prometeu o ministro.

Ricúpero aproveitou as perguntas mais freqüentes feitas aos técnicos do Banco Central (BC) e do Ministério da Fazenda através do telefone 0800-992345, na última semana, para respondê-las no pronunciamento. Uma das perguntas mais feitas foi sobre a paridade entre o real e a Unidade Real de Valor (URV). *"Um Real vai valer uma URV. A URV do dia 30 de junho"*, disse o ministro, que usou exemplos e falou de forma bem didática aos telespectadores sobre as seis maiores dúvidas surgidas no plantão de atendimento do BC.

O ministro voltou a insistir que *"não é apenas tirar três zeros do cruzeiro real"* para convertê-lo em real. É preciso dividir o valor em cruzeiros reais pela URV do dia 30 para saber quantos reais se tem no bolso. *"Por exemplo, se a URV do dia 30 valer CR$ 2.700,00, com CR$ 2.700,00 você irá receber um real"*, explicou Ricúpero. Logo em seguida ele fez questão de lembrar que havia citado apenas um exemplo, porque o valor da URV a ser usado na conversão ainda não está definido.

Muita gente tem dúvida sobre a poupança. O rendimento, segundo Ricúpero, continua sendo a TR mais meio por cento. O ministro esclareceu ainda que no dia 1º de julho o saldo em cruzeiros reais que houver na poupança será convertido para real, usando como base a URV do dia 30. O ministro teve a preocupação de alertar para o efeito psicológico negativo da conversão. *"Você poderá até perguntar: mas então eu fiquei com saldo menor? De modo algum, porque você trocou um dinheiro que valia muito pouco, por um dinheiro muito forte, que não vai se desvalorizar, é a mesma coisa que se você tivesse trocado em dólares"*, comparou. No final do pronunciamento, o ministro voltou a pedir ao consumidor para não comprar o que estiver caro.

UnC faz convênio para produzir eucalipto

Bojarski observa Mauro assinar convênio.
Foto: Fernando Tokarski

Canoinhas - O Campus de Canoinhas da UnC (Universidade do Contestado) vai produzir 15 mil mudas de eucalipto. Um convênio com esta finalidade foi firmado entre o campus local e a multinacional fumageira Universal Leaf Tabacos, sediada em Santa Cruz do Sul (RS).

O convênio entre a UnC e a Universal é o primeiro documento do gênero firmado entre a Universidade do Contestado e uma empresa fumageira, envolvendo o curso de Engenharia Florestal do campus de Canoinhas. As 15 mil mudas de eucalipto vão ser destinadas aos fumicultores da região, objetivando a reposição florestal. Assinaram o convênio o diretor-presidente do campus, Gaston Bojarski, e o gerente do entreposto comercial da Universal, Mauro Feuerborn. Bojarski concorda que o convênio firmado representa uma pequena produção de mudas, mas acredita que este foi o primeiro passo para que atividades semelhantes possam ser desenvolvidas com outras empresas privadas, valorizando as atividades do curso de Engenharia Florestal da UnC.

Ao ato de assinatura do convênio compareceram os secretários de Agricultura de Porto União, Élio Miguel Weber; de Canoinhas, Carlos Alberto Faria; e de Três Barras, Odilon Pazda. Edson da Silva, presidente da Acic (Associação Comercial e Industrial de Canoinhas), Jones Seleme, secretário de Indústria e Comércio de Canoinhas, a vereadora Claudete Hoffmann (PPR), de Canoinhas; o major Roger Matta, sub-diretor do Campo de Instrução Marechal Hermes; o major Wilmar Capanema, do 3º BPM e o prefeito José Klempous, de Canoinhas, também estiveram na cerimônia de celebração do convênio entre a UnC e a Universal Leaf Tabacos.

Fatos & Notícias

-> É impressionante o prestígio da família Amin em Santa Catarina. A primeira pesquisa aponta Angela Amin, esposa de Esperidião, candidata ao Governo do Estado, com 31% das intenções de voto, seguida de Paulo Afonso Vieira (PMDB), com 17%, Jorge Bornhausen com 14% (PFL) e Nelson Wedekin (PDT) com 10%. É importante destacar que a Deputada Angela Amin, candidata a pouco mais de 25 dias, já esteja liderando as pesquisas, enquanto o candidato do PMDB, Paulo Afonso Vieira que a dois anos atrás se dizia candidato, está estacionado nos 17%. Está confiante em chegar no 2º turno.

-> As visitas se sucedem. Candidatos a Deputados Estaduais e Federais de todos os partidos políticos procuram os diretórios municipais, enviam cartas, telefonam e prometem se eleitos ou reeleitos forem, trabalharem pelo município. Antes, Canoinhas estava esquecida de tudo e de todos quantos receberam apoio dos eleitores, dos diretórios e de lideranças. Enquanto isso, o Congresso está cada vez mais desmoralizado - a Lei Orçamentária sem aprovação, Revisão Constitucional adiada, cassações em pauta e matérias de interesse nacional sem aprovação devido a falta de quórum. Uma vergonha.

-> SOS Taunay. O Serviço de Mateorologia prevê para este ano (inverno), muita chuva e enchentes. A população de Taunay está apreensiva. Está pedindo e até implorando ao prefeito Klempouz que faça o tão prometido "aterro" e esqueça a estrada já que esta está a muito tempo sem conservação. Como Taunay, também outras localidades do município, estão nas mesmas condições: falta de conservação e sujeitas à ficarem isoladas em casos de enchentes. Reflexos de uma administração sem um "pingo" de interesse, competência e iniciativas de progresso e desenvolvimento.

Queda de água causou tremor em Joaçaba

O prefeito de Joaçaba, Afonso Dresch, confirmou ontem a tese apresentada pelos técnicos da Udesc e da Defesa Civil do Estado, para explicar o tremor de terra ocorrido no distrito de Luzerna, segunda-feira, 20. Segundo o engenheiro Edson Fejardo, da Udesc de Joinville, os tremores foram causados pela queda de água de uma barragem, construída próximo ao local onde foi sentido o fenômeno. Os tremores acontecem quando o volume de água atinge entre 3,10 e 3,45 metros, caindo sobre uma fenda subterrânea, que passa em baixo do distrito.

A barragem sofreu recentemente uma reforma alterando a queda da água, por isso só agora foi notado o tremor.

O engenheiro mediu as vibrações da barragem e do local mais atingido, constatando a igualdade. Quando baixou o volume da água, os tremores cessaram.

Ele descartou qualquer possibilidade de terremoto e diz que não há riscos de desmoronamentos. O prefeito Afonso Dresch também falou que vai tomar providências para solucionar o problema, com uma obra simples para a mudança de curso na queda da água.

O CEMITÉRIO PARQUE JARDIM DAS HORTÊNCIAS
situado na rua Francisco Bueno de Oliveira, 333 (entrada em frente ao Fricasa) já está em pleno funcionamento.
Venha conhecê-lo.
Plantão 24 horas.

"Você em Primeiro Lugar"
Pague sua Água e Luz das 8 às 19 horas, com maior tranqüilidade!
Farmácia Vital

Acervo: Biblioteca Pública SC - Hemeroteca Digital Catarinense

Saúde & Beleza

OLIVEIRA TELES & CIA. LTDA.
PRAÇA: OSVALDO DE OLIVEIRA, 477
CANOINHAS (0476) 22-1493
FRANQUIA COM KHOL MÉDICA.

Consulta médica, pediátrica,
toco ginecológico
e orientação dietética.
Estética facial e corporal,
com a mais moderna tecnologia
e orientação médica e fisioterápica.
Condicionamento físico, Drenagem Linfática,
Cells-trat, peelling, Cell-Ilse
(eletrolipoforese), Mesoterapia, Estimulação
Muscular, Eletrólise, Liffiting com XADN,
Drenagem Linfática.

Juízo de Direito da 1ª Vara da Comarca de Canoinhas - Estado de Santa Catarina

O Doutor Gilberto Gomes de Oliveira, Juiz de Direito da 1ª Vara da Comarca de Canoinhas, Estado de Santa Catarina, na forma da Lei, etc...

Faz saber, a todos os interessados, ausentes, incertos e desconhecidos e especialmente para JORGE DE LIMA, que se encontra em lugar incerto e não sabido, de que porte de MIGUEL DRZEVIESKI, requereu inventário, autuado sob nº 12.065/90, por falecimento de FLORENTINA GEVIESKI, ficando pelo presente edital CITADO, para querendo, habilitar-se no aludido inventário no prazo de quinze (15), tendo o referido edital o prazo de trinta (30) dias. E para que chegue ao conhecimento de todos e em especial para o Sr. JORGE DE LIMA, mandou expedir o presente edital que será publicado na forma da lei e afixado no lugar de costume. Dado e passado nesta cidade de Canoinhas, aos catorze dias do mês de junho de 1994. Eu, Escrivão o subscrevi.

Gilberto Gomes de Oliveira
Juiz de Direito

DENIS ENNES
Vende - Aluga - Administra
Rua Vidal Ramos, 348
CRECI 3159
Fone (0476) 22-0216
Canoinhas SC

- Casa de alvenaria c/ 160 m², 3 banheiros, garagem p 2 carros. Rua Álvaroa Soares Machado, próx. Colégio Souza Cabral. 25.000 URV's.
- Casa mista c/ 120 m², lote c/ 800 m². Rua João Tomachitz, nº 221. 12.000 URV's.
- Casa de madeira c/ 250 m², lote c/ 600 m², esquina com rua Barão do Rio Branco. 35.000 URV's.
- Prédio c/ 240 m², lote c/ 400 m². Rua Paula Pereira, próx. Supermercado Cereal. Ótimo ponto comercial. 75.000 URV's.
- Prédio c/ 800 m², terreno c/ 1.200 m². Rua Roberto Elke, próx. ao Supermercado Bom Dia 1. 150.000 URV's.
- Casaa mista c/ 120 m², lote c/ 476 m², em frente Supermercado Bom Dia 2. 10.000 URV's.
- Casa na Cohab 1 c/ 72 m², lote c/ 500 m². 10.000 URV's.
- Casa de alvenaria c/ 400 m², lote c/ 600 m². Rua Barão do Rio Branco, próx. Supermercado Cereal. 80.000 URV's.
- 2 casas de madeira, lote c/ 600 m², perto da Ervateira Ziperer. 9.000 URV's.
- Vários lotes próx. Asilo Rolando Malucelli, a partir de 1.800 URV's.
- Lote c/ 593 m², de esquina, fundos Supermercado Bom Dia 2. 4.000 URV's.
- Lote c/ 4.492 m², em frente ao Posto do Tico Scholze, c/ 60 m de frente para o asfalto.
- 3 lotes na rua Nery Waltrick, em frente Schadeck Pneus, a partir de 14.000 URV's. Ponto Comercial.
- Lotes na Avenida Abraão Mussi, a partir de 800 URV's.
- Lote c/ 538,80 m², rua Saulo de Carvalho, próx. Supermercado Bom Dia 2. 2.500 URV's.
- Lote c/ 478 m² no Alto da Tijuca, boa localização. 1.800 URV's.
- Lote c/ 830 m², fundos do Estádio Municipal. 2.400 URV's.
- Área de 11.600 m² em Paula Pereira, c/ tanque, luz e erva-mate. 1.250 URV's.
- Área de 42.600 m², Campininha, boa localização. 5.000 URV's.
- 60 alqueires em Barra Mansa, próprio p/ reflorestamento e gado, todo cercado, c/ luz e água. 60.000 URV's.
- 82 alqueires na Divisa, estrada São Mateus do Sul, todo cercado, c/ casa de alvenaria, luz e água. 2.200 URV's o alqueire.

OFERTA ESPECIAL:
- Área com 2.620 m², próx. a Avenida Rubens Ribeiro da Silva. Ótimo investimento. Aceita-se carro, telefone no negócio. 12.000 URV's.
- Casa de madeira c/ lote de 1.526 m², ao lado do Posto Lider, no asfalto. 5.500 URV's.

EXPEDIENTE

Fundado em 29 de maio de 1947

EDITORA CORREIO DO NORTE S/C LTDA.
FONE: (0476) 22-1795

Jornalista Responsável: Edvardes J. Sartori DRT/SC nº 13
Jornal Matriculado no livro B-1 de "MATRÍCULAS DE JORNAIS E DE OUTROS PERIÓDICOS", à folha 001 sob nº 001 no Cartório de Registro de Pessoas Jurídicas de Canoinhas-SC
Filiado à Abrajori - Associação Brasileira dos Jornais do Interior.
Adjori - Associação dos Jornais do Interior de Santa Catarina
Sede/Foro - Florianópolis - Sede Transitória
Rua Mal. Deodoro, 869 - D - Fone: (0497) 22-4732
Cx. Postal 871 - CEP 89800 - Chapecó - SC.
"Matérias de interesse particular só serão publicadas mediante a aprovação da direção e pagamento antecipado. Bem como as matérias assinadas, não são de responsabilidade do Jornal"
Impressão: Gráfica Canoinhas Ltda.
Rua Francisco de Paula Pereira, 765 - Fone: 22-1121 - Canoinhas-SC

Programa de Formação Profissional

Alfredo de Oliveira Garcindo

A situaação atual em nosso município, caracteriza-se tendo, de um lado, um grande contingente de pessoas sem emprego ou subempregadas, sem qualquer formação profissional, e em conseqüência, apresentando condições de cida sub-humanas, para elas e seus dependentes. De outro lado, empresas precisando de recursos humanos, sem que a força de trabalho disponha de tais pessoas. A formação profissional (mão-de-obra qualificada), eleva o nível de salários, e ao mesmo tempo aumenta a potencialidade e a disponibilidade de competência de cada um.

O programa de formação profissional amplia as oportunidades de ingresso, permanência e de desenvolvimento das pessoas no trabalho, beneficiando principalmente aquelas sem qulquer ou com pouca formação, melhorando assim as possibilidades de sustento pessoal, da família e de promoção social. Eleva a potencialidade da força de trabalho, formando a mão-de-obra requerida pelo sistema produtivo e de serviços.

O programa deve manter sob controle as informações de necessidades de mão-de-obra de curto a médio prazo das diversas áreas de economia. Levantar e cadastrar todas as entidades com potencial e capacidade de formar mão-de-obra no Município, destacando área de competência de cada uma. Identificar as demandas e ofertas de emprego e canalizar pessoas para treinamento. As metas de formação de mão-de-obra do programa pelas Escolas do Senai, Senac, Escolas Técnicas e outras Instituições, utilizando as potencialidades e disponibilidades de competência e acionadas pelo Poder Público Municipal que tem a força necessária para tal finalidade. Em cooperação, poderá ser discutido com entidades representativas de cada classe.

É fundamental ressaltar que o Programa, atuará preponderantemente nas populações de baixa renda do centro urbano, de onde advém o grande conteúdo social e reformador do perfil de distribuição de renda do município. Qualificação profissional é o que precisamos para que num curto espaço de tempo, as pessoas tenham ocupação definida no mercado de trabalho, mediante o domínio de operações e ou tarefas pertinentes a cada especialidade.

Finalmente, o programa, visa acima de tudo, evitar o êxodo urbano (de janeiro a abril de 94, oito famílias imigraram para Curitiba, São Bento do Sul e Joinville), devido a falta de mercado de trabalho. As pessoas alegam também que quando encontram algum trabalho, os salários são muito baixos. É a falta de mão-de-obra especializada. É preciso implantar com urgência um programa de Formação Profissional.

APAEs do Planalto Norte recebem verbas

No dia 20 de junho do corrente, as APAEs de Canoinhas, Três Barras, Major Vieira e Porto União, receberam a 1ª parcela de subvenção social, do Governo do Estado de Santa Catarina, via Fundação Catarinense de Educação Especial - FCEE, esses valores foram entregues na sede da 18ª Secretaria Executiva Regional de Educação em Canoinhas.

CANIL LOVE DOG
POODLE E ROTTWEILER

VENDA DE FILHOTES DE POODLE E ROTTWEILER
Rua Paul Harris, 201 - Fone (0476) 22-0328
Centro - 89460-000 - CANOINHAS - SC

Indicador Lotérico

FEDERAL Nº 2929 - 18/06/94
57265 - 32925 - 00679 - 47273 - 21071

QUINA Nº 025 - 16/06/94
02 - 29 - 46 - 69 - 76

QUINA: 2 acertadores	- Prêmio:	579.215.957,00
QUADRA: 174 acertadores	- Prêmio:	2.667.340,00
TERNO: 7.175 acertadores	- Prêmio:	86.031,00

SENA Nº 326 - 20/06/94
02 - 25 - 30 - 31 - 34 - 41

SENA: 01 acertador	- Prêmio:	872.921.157,00
SENA ANTERIOR: 01 acertador	- Prêmio:	290.973.719,00
SENA POSTERIOR: 2 acertadores	- Prêmio:	145.486.859,00
QUINA: 191 acertadores	- Prêmio:	3.808.557,00
QUADRA: 11.589 acertadores	- Prêmio:	62.612,00

QUINA Nº 026 - 20/06/94
10 - 15 - 22 - 55 - 79

QUINA: 01 acertador	- Prêmio:	367.630.872,00
QUADRA: 186 acertadores	- Prêmio:	1.976.510,00
TERNO: 7.670 acertadores	- Prêmio:	63.748,00

QUINA Nº 027 - 23/06/94
05 - 36 - 39 - 70 - 78

Uma data muito especial

13 de junho aniverssário de Alcione de Oliveira Júnior que já partiu para uma nova vida.

Filho de Irene de Oliveira e Alcione de Oliveira.

Residem em Florianópolis.

Júnior,

Eu vejo em ti as épocas que já viveste e as épocas que tem para viver.

Dizer-lhe apenas que você partiu para um mundo maravilhoso é pouco para mim.

Para a pessoa "maravilhosa" que, você soube ser e sempre será.

Teu semelhante puro e meigo.

Tudo em ti era pureza.

Um dia vamos nos encontrar, Deus nos levará junto a ti nesse mundo maravilhoso que você está.

Júnior você valeu... Tanto.

E muitas vezes foi tanto quanto um Ser pode ser.

"Em toda distância que a vida plasmou, compõem sinfonias nas paltas da ausência cantando o teu nome num canto de AMOR!"

Lembramos os momentos alegres que passamos juntos.

Tudo em você era pureza, tudo em você era saudável, e sempre será uma alegre lembrança. Um dia Deus e você nos levará juntos para os teus novos caminhos e viver nossos momentos bonitos novamente.

Tú serás mais feliz aí do que aqui.

Queda de água causou tremor em Joaçaba

E o que deseja.

Seus Pais, Irmãos, Sobrinhos, Cunhados, Tios, Amigos, Primos e Avós.

A você Jú, um abraço de sua tia Maria Goreti Wolkan.

Uma data também muito especial, aniversário Dr. Zaidem Emiliano Seleme, 18 de junho, porque marca no calendário que hoje é seu aniversário, dia feliz realmente...

Se perguntarem a idade, vibre de felicidade. Parabéns,parabéns.

A Pedido

ALERTA VITAL ÀS AUTORIDADES E AO POVO BRASILEIRO
SOS... SOS... SOS... SOS... SOS... SOS... SOS...

Lei Orçamentária Federal Ano 1994: Não existe.

Não foi siquér aprovada - sancionada.

A Lei Magna da Nação foi mais uma vez Desonrada, desrespeitada, descumprida.

Os responsáveis são infratores e perjuros - todos incursos em crimes de responsabilidade - Todos inlegíveis - Pleito 94.

Incrível, porém, Real-Verdadeiro: tudo tão somente por Cochilos - inércia - gazeta - preguiça - falta de patriotismo - roubos - sessões não realizadas por falta de "Quórum" - com desperdício milionário de dinheiro e tempo precioso... É lastimável...

Por que??? Assunto tão sério - Grave - de importância capital - não é abordado - comentado pelas nossas autoridades superiores - Governamentais - líderes do Congresso - Revisores Constituintes - Jornalistas e Comentaristas de Canais de Televisão e Rádio????

Por que tão grande silêncio??????????????

Brasileiros de todos os quadrantes da Pátria: Seja o nosso Lema: "MORALIZAÇÃO" dos Governos da União - Estados e Municípios.

Vamos usar nossas cabeças não somente para usar chapéus e ostentar e exibir fartas e lindas cabeleiras, mas, acima de tudo - vamos usar nossas preciosas cabecinhas e nossos VOTOS para ELEGER brasileiros COMPETENTES - HONESTOS - PATRIÓTAS - formando Governos atuantes - cumpridores das constituições e de todas as Leis para Ordem - Progresso - Paz e Felicidades do BRASIL e BRASILEIROS.

Oswaldo Ferreira Soares
79 anos - professor aposentado
Fone 68-4907
Carteira de Identidade Nº 1.219.455 - Curitiba-PR
Rua 256 - Nº 516 - Meia Praia
Itapema-SC - CEP 88.220.000

SERV-CAR-PRIVE
LAFFAYTT

MEMÓRIA

Maximiniano (Max) e Hedwig com os filhos Waldemar, Ervin,Albano, e Irmengarda, proprietário do Hotel Scholze. O primeiro Hotel de Canoinhas, que ainda hoje permanece,dirigido pela Sra. Irmengarda Scholze Peixoto.

Acervo: Biblioteca Pública SC - Hemeroteca Digital Catarinense

SOCIAIS

1º ano de namoro

Sirlei Mileski e Fernando Luiz Gasperim marcam um ano de namoro neste sábado dia 25. Para comemorar será servido um jantar íntimo entre os familiares. Nossos cumprimentos.

Nasceu Gabriela

No dia 17 de junho o lar de Anna Karyna e Paulo Faria Júnior foi enriquecido com a chegada de Gabriela, linda garota. Os cumprimentos são extensivos aos pais e aos avós Etsuro (Haide) Murakami e Paulo Eduardo (Eliete) Rocha Faria.

Em Brasília

Neste final de semana, de 26 a 29 de junho acontecem em Brasília o "2º Congresso Mundial de Farmacêuticos de Expressão Portuguesa" e o "1º Congresso Brasileiro de Farmácia Magistral". Estarão presentes farmacêuticos de todos os países de língua portuguesa e da América Latina. De Canoinhas segue a farmacêutica Juliane Seleme.

Thays Aniversaria

Amanhã será muito festivo para Thays, ela comemora 2 anos. Os pais Victor e Norma Martinez recebem em sua residência seus amiguinhos.

A bonita Thays, ilustrando a nossa coluna.

35 Anos

Para festejar o 35º aniversário do Grêmio XV de Julho será realizado um baile no dia 16 de julho próximo. A Orquestra Beppi e seus Solistas será a responsável pela sua animação. A Diretoria do Canoinhas Tênis Clube está dando seu maior apoio.

Rafael

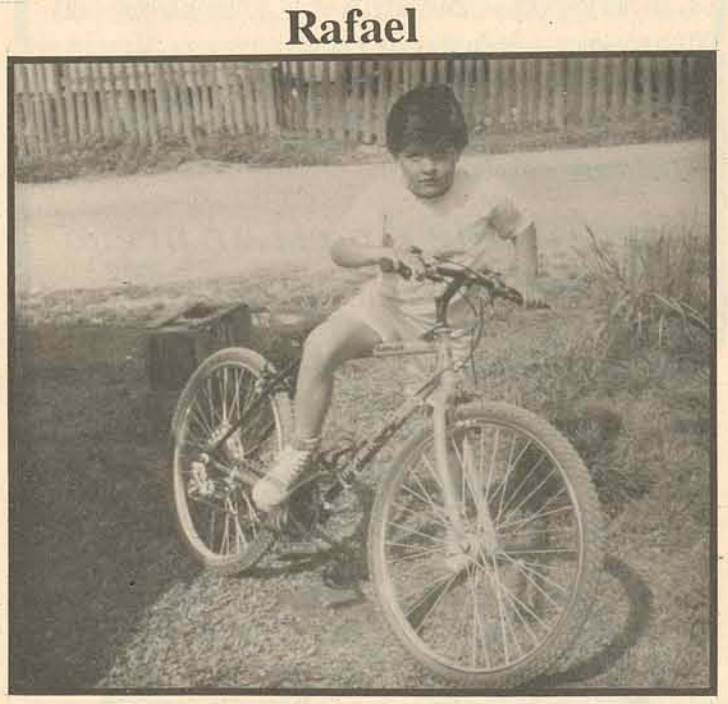

Este garoto esperto fez aniversário dia 10 último (7 anos). felizes seus pais Osmar e Jussara de Oliveira. Parabéns.

REFRIGERAÇÃO SERVIFRIO

CONSERTOS DE GELADEIRAS, BALCÃO, BOMBAS D'ÁGUA, MÁQUINAS DE LAVAR ROUPAS E MÁQUINAS DE CORTAR GRAMA, ENROLAMENTO MOTOR E ELETRODOMÉSTICOS.

Rua Otávio Tabalipa, 630
Campo d'Água Verde - CANOINHAS - SC

Parabéns Jú...

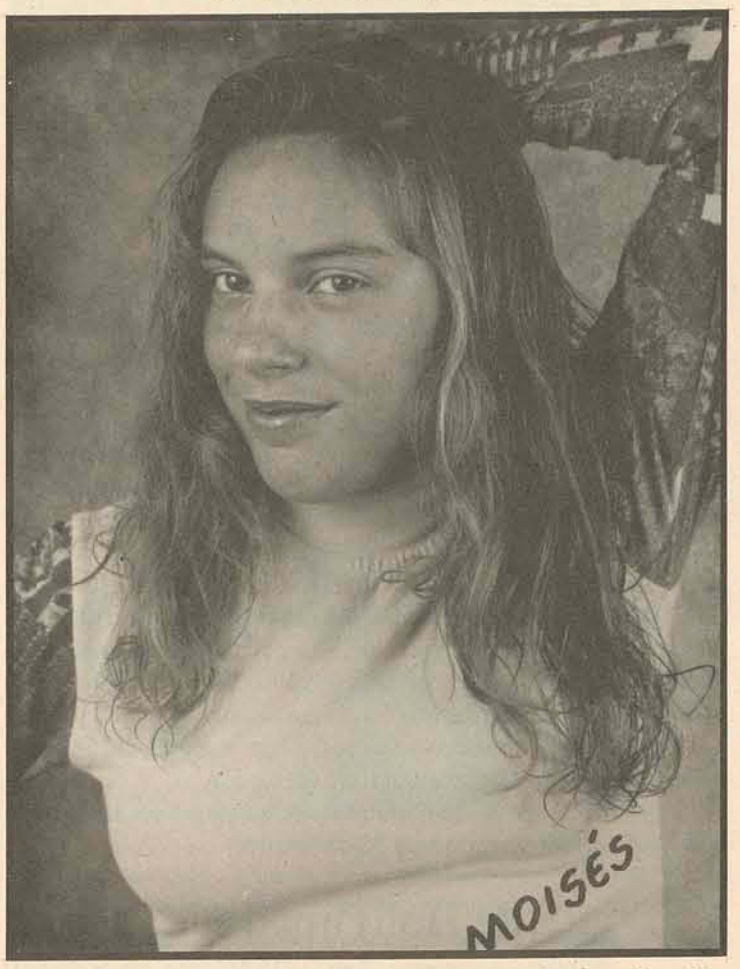

Neste domingo estará festejando seus 15 anos a simpática Juliane Krailing. Recebe seus amigos e parentes para uma animada festinha em sua residência.

Parabéns Hélio Mariano Canena

O competente funcionário do SESI de Canoinhas e extraordinário ser humano, *HÉLIO MARIANO CANENA*, foi escolhido pelo Departamento Regional do SESI de Santa Catarina para ocupar o cargo de Coordenador do Centro de Atividades do SESI na vizinha cidade de Porto União.

Hélio atuou no SESI de Canoinhas como Supervisor de Atividades Culturais por 7 (sete) anos e neste período promoveu inúmeros eventos tais como Festivais de Música, Concursos de Redação, Poesia, Exposições de Artes, Apresentações Teatrais, Gincanas e Outros.

A equipe do SESI de Canoinhas, feliz e orgulhosa pelo sucesso do amigo deseja-lhe êxito em sua nova jornada.

CORREIO DO NORTE não faz propaganda e sim divulga A SUA.

Aniversariou

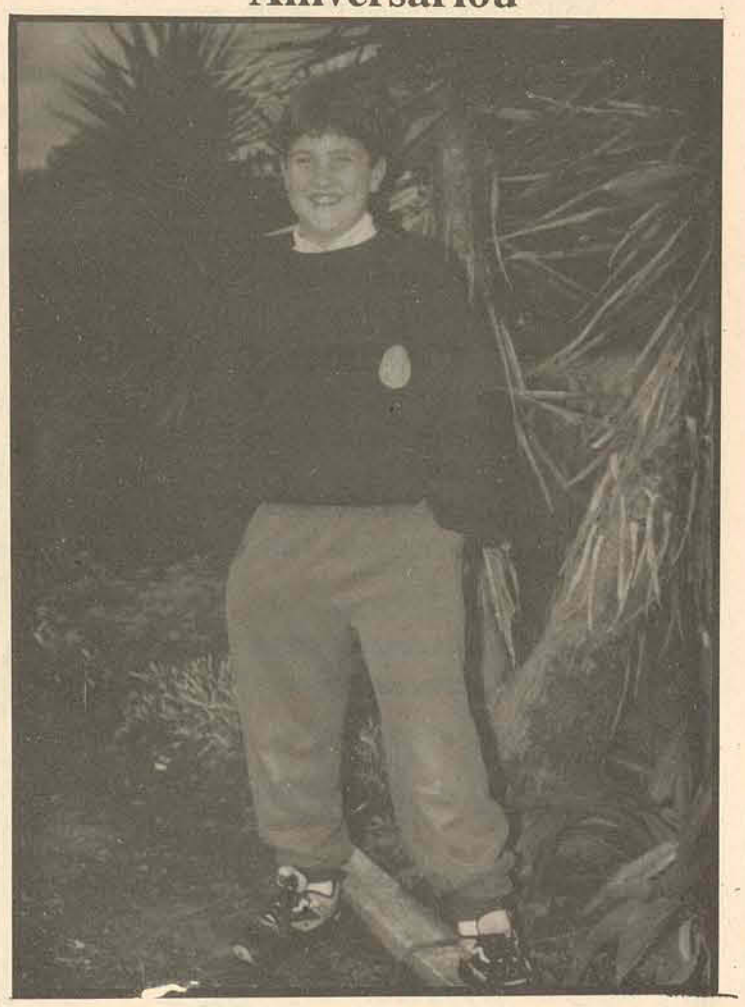

Completou 8 anos dia 02/06 o garotão Cristiano Ivan, filho de José Ivan e Sueli M. Muzulon. A festa foi realizada em sua residência no domingo, dia 05/06 junto com seus familiares e amiguinhos. Felicidades.

Nascimento e Aniversário

Nasceu no último dia 03 de junho, o garotão Rafael Almir Pontarolo, para alegria de seus pais Ciro Almir e Elli Cristina Piermann Pontarolo. Para maior alegria, seu irmão aniversariou no dia 08 de junho onde festejou com uma bonita festinha em sua residência. Parabéns aos pais muitos felizes.

O sorriso do aniversariante para os leitores.

Assinantes Aniversariam

Dia 22 - Sra. Rosemari Peter da Silveira, esposa de Gilberto da Silveira.
Dia 23 - Sra. Marcia Griseski Pereira, esposa de João Oscar Pereira.
Hoje - Marise esposa de Alceu Fuck, Rosicler esposa de Niceto Fuck, Soeli esposa de Eloi Bona, Soraia Murara.
Dia 26 - João Pedro Wendt, Francisco Jaciel Karvat, Eunice esposa de Beno Fuck, Felipe filho de Jorge e Bernadete Tabalipa, Norma esposa de Alaor F. Campos, jovem Cesar Augusto Petes, completa 15 anos, filho de Dioneia e Augusto Petes de Bela Vista do Toldo.
Dia 27 - Solange Cruz dos Santos, Mayara filha de Luiz Carlos e Margareth Wittlich, Alceu Iarrocheski.
Dia 28 - Yolanda Trevisani, Doraci esposa de Waldemar Koch de Bela Vista do Toldo, Alessandro de Carlo Ziemann, Luis Pedro Grosskopf.
Dia 29 - Sr. Paulo Leon Celevi, Felipe André filho de Saulo e Marilena Patruni.
Dia 30 - Dra. Elizabeth esposa de Hélio Canena, André filho de Luiz e Tânia Fuck, Sandra Mara esposa de Pedro Segundo Seleme.
Dia 1º - Karla esposa de André Luiz Oliveira, José Carvalho Jr., Aloisio Henrique Soares de Carvalho.
Os cumprimentos.

RESTAURANTE E PIZZARIA LAFFAYTT MH

ALMOÇO E JANTA , LANCHES, PIZZAS E PRATOS ALACART, FILÉ E ALCATRA NA GRELHA. SERVIMOS MARMITAS.
SOM AO VIVO TODAS AS NOITES.
ATENDEMOS FESTAS E CASAMENTOS. FONE: 22-1705

LIVRO

UM PRESENTE QUE REVELA CULTURA E BOM GOSTO
TÍTULOS FAMOSOS DE RENOMADOS AUTORES,
PELO PREÇO DA EDITORA - *estão à venda na*
GRÁFICA SANTA CRUZ
TUDO EM PAPELARIA
OS MELHORES ARTIGOS - O MELHOR ATENDIMENTO
SUGESTÕES PARA SUA LEITURA: (ENTRE MUITOS OUTROS)

MINUTOS DE SABEDORIA	(C. TORRES PASTORINO)	2,28	URVs
AMOR SEM IGUAL	(DANIELLE STEEL)	14,50	URVs
RECOMEÇOS	(DANIELLE STEEL)	12,50	URVs
PROSPERIDADE	(LAIR RIBEIRO)	8,50	URVs
A LISTA DE SCHINDLER	(THOMAS KENEALLY)	16,00	URVs
LEMBRANÇAS	(BÁRBARA TAYLOR BRADFORD)	15,50	URVs
O MAIOR VENDEDOR DO MUNDO	(O.G. MANDINO)	8,00	URVs
O MAIOR MILAGRE DO MUNDO	(O.G. MANDINO)	8,50	URVs
O GERENTE MINUTO	(SPENCER JOHNSON M.D.)	8,00	URVs
VALE A PENA VIVER	(DANIELLE STEEL)	14,00	URVs

RUA GETÚLIO VARGAS 741 - FONE 22-1706
CANOINHAS - SC

Bar do Luizinho
Rua Princesa Isabel

Churrascaria MATE AMARGO
"O MELHOR ESPETO CORRIDO DA REGIÃO
ACEITAMOS ENCOMENDAS PARA BATIZADOS, ANIVERSÁRIOS E CASAMENTOS.
Rua Nery Waltrick, 325
Fone: (0476) 22-2355
Canoinhas - SC

Acervo: Biblioteca Pública SC - Hemeroteca Digital Catarinense

Bolão UM ESPORTE SÉRIO

Scheuer

Tudo em ritmo de Copa do Mundo

Segunda-feira dia 20/06, azar de quem chegou tarde no(s) banco(s), nem mesmo com jeitinho brasileiro os guardas nos bancos não deixaram entrar. Das 15:00 horas em diante o comércio parou, quem não fechou, também não vendeu nada, algumas cidades pararam por completo, caso a capital Distrito Federal - Brasília, escritórios, indústrias o Brasil parou em 70% na hora do jogo.

Brasil vence na estréia

Para os mais fanáticos, começou bem a caminhada rumo ao tetra da Seleção Brasileira nos Estados Unidos, placar de 2 a 0. Excelente, valendo três pontos, melhor ainda vencer com boa atuação de Romário, além de fazer um gol, sofreu dois pênaltis, só um marcado e convertido por Raí.

Minha opinião

Claro que não jogamos bem, o time de Parreira teve dificuldades naturais de uma estréia numa competição da responsabilidade de uma Copa do Mundo. Principalmente no primeiro tempo. Mas também teve capacidade para superar seus maiores problemas na etapa final, este é um fato que precisa ser levado em consideração. Algumas peças também pecaram individualmente como o Zinho. De um péssimo primeiro tempo e o Bebeto que, longe do Romário, teve problemas, no segundo tempo, perdendo, os Russos tiveram que adiantar um pouco a linha intermediária e criaram melhores espaços para a Seleção Brasileira, facilitando a vitória. De qualquer forma, foi um bom começo. Mesmo não jogando dentro das necessidades de uma copa do mundo, os três pontos iniciais foram fundamentais para quem quer ser o primeiro do Grupo B em Copa do Mundo. Especialmente em seu começo, ganhar é o que importa.

Grupo de Bolão Olímpico joga amistosamente contra os caçulas do Clube Paraná em Canoinhas

O Grupo de Bolão Olímpico, recebe o grupo de Bolão Caçula de Curitiba, nas dependências do Bolão da SBO hoje, sábado. Dia de reencontros de muitos e velhos amigos, já confirmei presença, pois tenho saudades das festas juninas oferecidas pelo extinto Pinheiros em Curitiba, espero que todos venham a Canoinhas para mais uma vez colocar em disputa um troféu rotativo há vários anos.

O Clube de Bolão Democrata viaja

O Grupo de Bolão Democrata viaja hoje a Jaraguá do Sul, com a saída marcada para às 13:30 horas em frente à SBO, em ônibus especial da Reunidas. Lá em Serra Baixo os Canoinhenses serão recepcionados nas dependências do Bolão (Os Canarinhos) na sede do Clube Vierense, para um jogo amistoso de bolão. Aos Canoinhenses boa viagem e bom jogo. Aguardamos o resultado.

Clube de Bolão Santa Cruz

Além de muito treino, o presidente Antonio Carlos Dias, renova documentação dos atletas da sua equipe na Federação de Bochas e Bolão, tendo em vista o Campeonato Estadual Ouro estar com as datas confirmadas para 11 a 14 de agosto em Chapecó.

Marion defende Santa Catarina na Seleção Feminina de Bolão

No último final de semana, Marion Scheuer, uma Canoinhense, defendeu as cores de Santa Catarina no Campeonato Sul Brasileiro de Bolão. Este ano em Cascavel no Paraná. A Seleção de Santa Catarina foi formada, além de Marion, algumas atletas de São Bento do Sul, Blumenau e Chapecó, de 7 Estados participantes. Ficamos com a 3ª colocação. Este colunista e o jornal Correio do Norte parabenizam a atleta Canoinhense.

Convite

A Secretaria Municipal de Esportes e Turismo convida os interessados para participarem de uma palestra e treinamento de Tênis de Mesa (Masculino e Feminino) nos dias 01 e 02 do mês de julho de 1994, com professor profissional desta modalidade, vindo da cidade de Curitiba-PR.

Local: Salão de Jogos da Sociedade Beneficente Operária.
Idade: de 09 a 13 anos
Horário: Das 09 às 11 horas - manhã
Das 14 às 17 horas - tarde
Locais de inscrições: SBO e Semestur (Gratuita)
Obs.: Raquetes e bolinhas terão no local.

BRASIL RURAL
De 2ª a 6ª feira pela Musical 105, com
MIGUEL LUCIANO DE ANDRADE.
o melhor Som Sertanejo das 18:00 às 19:00 h e das 20:00 às 21:00 h

Nota 10

Com muita satisfação, alegria e muita honra, a coluna traz um reitor da Universidade do Contestado, campus Canoinhas, que muito fez pela comunidade e por esse motivo muito merece uma nota 10. Catarinense, nascido em Canoinhas em 23/08/1946, começou seus estudos na escola Grupo Escolar Almirante Barroso. Ginásio: Colégio Santa Cruz (Marista), hoje Colégio Estadual Santa Cruz. 2º Grau: Colégio Comercial de Canoinhas. Profissão: Administrador de Empresas e Professor Universitário. Iniciou trabalhando no extinto Cine Teatro Vera Cruz. Curso Superior: Faculdade de Ciências Administrativas de Canoinhas. Atualmente trabalha na Fundação Universidade do Contestado, campus Canoinhas, há 13 anos. Pós graduações em Administração de Empresas UFSC/84 e Administração Universitária ACAFE/89. Cargos exercidos: Secretário Executivo e Diretor Administrativo da Funploc; Vice-Diretor e Diretor da FACIAC/Funploc; Diretor do Centro de Ensino da UnC Canoinhas e Presidente da UnC/ Funploc. Mais um extenso e invejável curriculum vitae. Casado com dona Kimiko, três filhos completam a família: Kimiê, Tamiê e Keyko. Esta semana o nota 10 é gente que faz, Gaston Mário Gazamajou Bojarski. Como colunista e amigo de Gaston, estou muito a vontade em dizer que nosso nota 10 goza de muito prestígio e simpatia dos universitários canoinhenses, apesar das dificuldades que todos nós estamos enfrentando. Gaston sempre bem humorado ajuda a todos os que o procuram. Na educação e na cultura, Gaston é um patrimônio vivo em Canoinhas. A coluna e o Jornal Correio do Norte parabenizam o nota 10 da semana.

Noite de Hollywood no Cesc

Confira você mesmo. É no dia 25 de junho, nesse sábado, que ocorrerá no Colégio Estadual Santa Cruz, a famosa Noite de Hollywood que é a tradicional festa junina. Fogos, busca-pés, foguetes e uma infinidade de artifícios, darão vida na maior festa junina do Planalto Norte catarinense. Toda Colina qual abóboda iluminada por imensas luzes e a enorme fogueira que não poderá faltar, será embalada pelas músicas que esquentarão o nosso ambiente. Venha participar da maior discoteque, abrilhantada pela equipe da "Vida Livre Som", cuja avançada tecnologia, procurará esquentar a sua noite, com jeitinho de quero mais.

Mas, se a sua preferência é o Bailão, não perca tempo, pois o "Conjunto Tropical", terá ótimas surpresas. Vai ser uma noite de estrelas, onde o Cesc vai virar um palco de Hollywood. Não dá para você ficar em casa. Fique atento às diversas guloseimas e atrações da noite. Haverá um completo serviço de bar e cozinha, onde inúmeras barraquinhas estarão ao seu dispor: salgados - pescaria - doces - bingo - xixo - zooteca - quentão - jogo de lata - pinhão - roleta - bebidas - pau-de-sebo - boca-de-palhaço.

Venha conferir você mesmo, pois a melhor festa junina é aqui.

Pela sua presença agradece
Direção e professores

FESTA JUNINA NO CESC
COM MUITAS ATRAÇÕES
DIA 25 DE JUNHO 94
Contamos com sua presença.

SBO Notícias

Torneio de Truco

A SBO promove no dia 15 de julho um grandioso torneio de truco com início às 19:30 horas em sua sede social na Praça Lauro Müller. Prêmios: CR$ 900.000,00. Valor do cartão por dupla: CR$ 20.000,00. Adquira seu cartão antecipadamente na Secretaria do Clube. Haverá janta no local.

Novos Associados

A SBO está em campanha para admissão de novos associados. Informe-se na Secretaria do Clube.

Promoções

Nos dias 01 a 03 de julho, sensacional Torneio de Tênis na sede social da SBO com a participação de diversos municípios.

Baile Gauchesco

Promoção do CTG Mate Amargo no dia 23 de julho de 1994.

- PROJETO
- EXECUÇÃO
- COM. MADEIRAS - BENEFICIAMENTOS

Sandro Gomes do Vale
Engenheiro Civil

Rua São José, 273
CANOINHAS - SC
(0476)
RES.: 22-0720
COM.: 22-2679

LANCHONETE PLANALTO
SERVE CAFÉ, LANCHES, SALGADOS, CIGARROS E BEBIDAS EM GERAL.
Atende das 6:00 às 21:00 horas
(Anexo Posto Planalto)
FONE: 22-1540

JOGOS ESCOLARES DE SANTA CATARINA
Regionais Leste/Norte
Itajaí-Sc
Resultados

16/06/94 - HANDEBOL

São João Batista	08	x 15	Canoinhas	Masculino
Canoinhas	08	x 09	Guaramirim	Feminino
Canoinhas	14	x 15	Mafra	Masculino

DIA 17/06/94 - HANDEBOL

Brusque	09	x 09	Canoinhas	Feminino
Brusque	08	x 14	Canoinhas	Masculino
B. Camboriú	12	x 06	Canoinhas	Feminino

DIA 18/06/94 - HANDEBOL - CRUZAMENTO

Blumenau	16	x 09	Canoinhas	Masculino
Canoinhas	09	x 14	Joinville	Masculino

CLASSIFICAÇÃO FINAL
Canoinhas 4ª Colocada Handebol Masculino

ATLETISMO
Arremesso de Peso Masculino
1º lugar: Jonatha L. dos Santos Guaramirim Medalha de Ouro
2º lugar: Harlei Demilson Salim Canoinhas Medalha de Prata

ARREMESSO DE DARDO MASCULINO
5º lugar: Osmar Rogério Zacko Júnior Canoinhas

CAMPEONATO DENTE DE LEITE - ADC RIGESA
Dia 19/06/94 - Campo do ADC Rigesa
Semestur 5 x 4 ADC Rigesa "A"

AMISTOSOS
Dia 17/06/94 - Ginásio de Esportes Santa Cruz - Futebol de Salão
Seleção de Canoinhas 2 x 5 Tuper (São bento do Sul)

DIA 18/06/94 - SBO - BOCHA
Seleção de Canoinhas 2 x 1 Seleção de São Mateus do Sul
Parciais: 12 x 06, 10 x 12, 12 x 11.

ZIG - FILMAGENS
Rua Irani Farias Dalla Barba, nº 143 - COHAB 01

H. P. COMÉRCIO
COMPUTADORES - IMPRESSORAS - SUPRIMENTO PARA INFORMÁTICA - FORMULÁRIOS PERSONALIZADOS - MATERIAL DE ESCRITÓRIO - ESTABILIZADORES - MÓVEIS PARA ESCRITÓRIO - REVENDA AUTORIZADA FACIT SHARP - TELEFONE CELULAR CREDENCIADO PELA TELESC.
Qualidade e melhor preço
Rua Rolando Malucelli, 55 - loja 02
FONE:: 22-0805 - CANOINHAS - SC

Acervo: Biblioteca Pública SC - Hemeroteca Digital Catarinense

LÚCIO COLOMBO

Criança Momento

Um projeto que vai de vento em popa em Porto União, é o que está sendo desenvolvido pela 1ª Companhia do 3º BPM, sob o comando do Capitão Paulo Henrique Henn, denominado "Criança Momento". No último domingo, promoveu uma bem sucedida festa para angariar recursos destinados à manutenção das várias ações que envolvem o projeto. Com a colaboração, inclusive de pessoas de Irineópolis, Paulo Henrique Henn, Presidente do Projeto, está recebendo muitos cumprimentos pela brilhante festa. São 89 crianças que recebem assistência no próprio quartel, com noções de disciplina, higiene, arte, cultura e cursos profissionalizantes. Via coluna, seguem as felicitações ao prezado amigo pelo belo empreendimento.

Aumenta o número de eleitores

Segundo o levantamento do Cartório da 25ª Zona Eleitoral, com sede em Porto União, o número de eleitores inscritos até o dia 26 de maio último, era de 30.521, assim distribuídos: Porto União, 20.708; Matos Costa, 1.888; Calmon, 1.846, e Irineópolis, 6.079. Ao todo são 133 seções. As projeções são de um aumento em torno de 4 mil novos títulos nos quatro municípios.

Prenda Jovem

Janete Aparecida Cordeiro, é uma das Prendas Jovens do CTG Porteira da Amizade, do município de Matos Costa.

Mais livros para a educação

Em recente visita à cidade de Blumenau, a Professora Olga Juraszek, conseguiu junto à Livraria Alemã, a doação de 50 novos livros para uso exclusivo dos professores que lecionam no Colégio Estadual Horácio Nunes, de Irineópolis. Uma aquisição de valor inestimável para compor o acervo da biblioteca do estabelecimento. O colégio, segundo a professora, iniciou o ano letivo com 907 alunos.

Palestra sobre trânsito

Os alunos de 1ª a 4ª série, do Colégio Estadual Horácio Nunes, terão palestra sobre trânsito, à cargo dos Soldados PM do Destacamento local, Clemente Pechebela e Silvio Antonio Rückl. Uma iniciativa louvável, que certamente evitará no futuro a falta de educação para o trânsito. A conscientização das crianças em idade escolar para os perigos do trânsito, reduzirá sem dúvida o número de acidentes nas cidades e nas rodovias. Infelizmente, há um grande número de brasileiros que se dizem "motoristas habilitados", que desconhecem ou fingem desconhecer o que é uma "faixa de pedestre"; o limite de velocidade nas vias urbanas, o uso das lanternas traseiras e do espelho retrovisor, etc...

Ary na luta

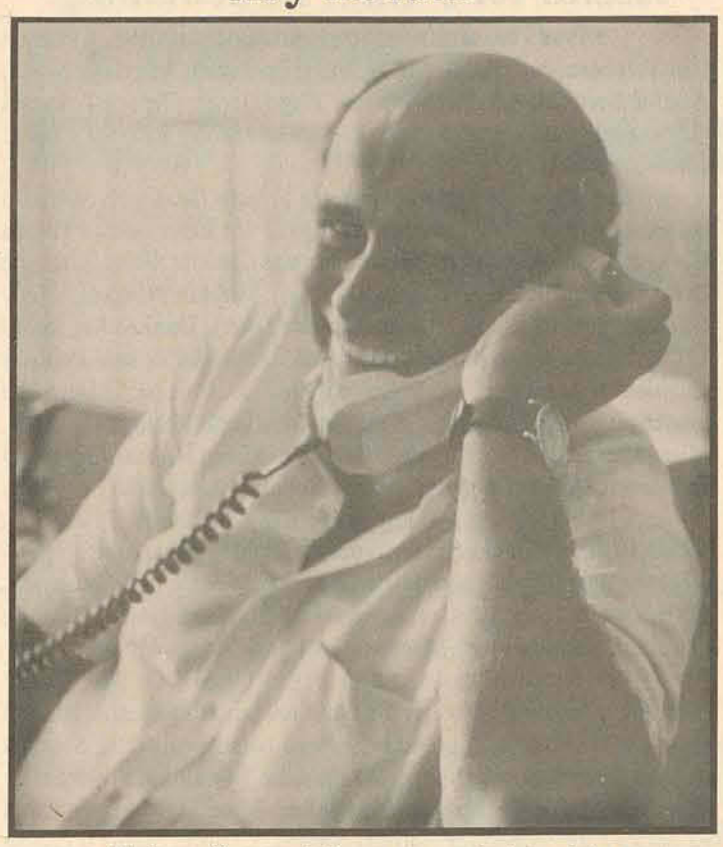

Embora "prensado" em seu próprio reduto por uma legião de candidatos, para-quedistas ou não, o ex-prefeito de Porto União, Ary Carneiro Júnior, prossegue seu périplo pelos municípios da região do Contestado. Ela acredita piamente na lealdade de seus correligionários do PPR para um bom desempenho nos municípios vizinhos à despeito da campanha milionária do seu maior rival dentro do próprio partido: Rêno Caramori, da Reunidas, de caçador.

Futsal em alta

A equipe de garotos que o Presidente da CME de Irineópolis levou à Mafra, recentemente, conquistou na Fase Microrregional, o direito de disputar a fase Regional do Campeonato Catarinense de atletas de até 17 anos de idade, que será realizada no mês de julho em Canoinhas. Bola prá frente Sérgio Plugge. O esporte agradece a tua dedicação.

Comitê de Campanha

O candidato do PMDB ao governo do Estado, Paulo Afonso, volta à Canoinhas em busca do apoio das bases e lideranças para sua campanha eleitoral. Na quarta-feira, inaugurou seu Comitê Regional, com a presença do ainda indefinido candidato Alexandre Puzyna, que não sabe se disputa uma vaga na Câmara Federal ou ao legislativo. Na foto, Luis Henrique, Puzyna, Paulo Afonso, Casildo Maldaner, na inauguração do calçadão da rua Felipe Schmidt.

MECÂNICA NELSON
PEÇAS E ACESSÓRIOS PARA VEÍCULOS.
OFICINA MECÂNICA EM GERAL
CHAPEAÇÃO E PINTURA
RUA PRINCESA ISABEL, 496
CAMPO DA D'ÁGUA VERDE
☎ 22-0752
CANOINHAS - SC

Comemorações

Quem recebeu o carinho da família dia 22, foi a espertíssima gatinha Nayara Oliveira, que completou seus 5 anos de vida. Hoje à tarde, ela e seus pais Alceu e Omara de Oliveira, recepcionam a turminha para uma animada festinha.

* Dia 23, quinta-feira, Vilson Schuster comemorou idade nova, e no dia 24, foi a vez da esposa, Joana Schuster festejar a data natalícia.

* Dia 24, Dia do Gráfico. Minha homenagem particular a todos os profissionais que trabalham nesta difícil e fascinante arte. Em especial, ao pessoal da Graf-Set e Gráfica Canoinhas, que imprimem este conceituado semanário.

* Dia 25 de junho, os cumprimentos ao casal Djalma e Nádia Schapiewski, da sociedade de Irineópolis, que festejam 28 anos de casados.

* Dia 28, terça-feira, circularão os cumprimentos pelo aniversário do ex-prefeito e vereador Oscar Grossl, de Irineópolis.

Trocando Figurinhas

Esta "galera" é da CME de Papanduva, que prestou bonita homenagem às autoridades, dirigentes e atletas de Irineópolis, por ocasião dos jogos da Fase Microrregional do Campeonato Catarinense Moleque Bom de Bola. Eles demonstraram seu agradecimento pela hospitalidade através da composição de uma música com letra original.

Gilson assume

O médico Gilson Weigert (esquerda) num bate-papo animado com o Sargento Luiz Carlos Loppes, em "coq" no Banco do Brasil. No dia 5 de julho, Gilson assume a presidência do Rotary Clube de Irineópolis, em reunião festiva na Becko's Danceteria.

Stefani Preside o Lions

Dia 1º de julho, o Lions Clube de Matos Costa empossará a nova diretoria executiva para o ano leonístico 1994/95. O "Leão" Luis Fernandes Steffani, tomará posse em jantar festivo no Centro de Treinamento Polivalente do município. Na 1ª Vice-Presidência, assume Luis Antonio Cardoso da Silva; 2º Vice-Presidente, Marilda Farias Domingues da Silva; 3º Vice-Presidente, Darcy Batista Bendlin; Secretária, Marilda F. D. da Silva; Tesoureiro, João Bedolfi; Diretor Social, Sebastião Rosa Carneiro; Diretor Animador, Ailton Aparecido Paiva; Comissão de Novos Sócios - Presidente: Wilson Domingues da Silva; Vice-Presidente, Leonir Vettori; Membro, Daniel Domingos da Silva; Conselheiro do Leo Clube, Elson Leonir Marscanik; Diretores Vogais, Dilde Pedrossini e Valdecir Marina; Presidente da Comissão Signfirst, Francisco Carlos de Freitas.

RETÍFICA MOTOCAR LTDA.
Motocar
Oficina Mecânica - Peças e Acessórios
Recondicionamento de Motores em Geral
Rua Major Vieira, 866 - Caixa Postal, 430
Fones: (0476) 22-0371 e 22-0377
89460-000- CANOINHAS - SANTA CATARINA

somente ESCAPAMENTOS
Buba ESCAPAMENTOS
Rua Curitibanos, 429 - Fone: 22-0955

Acervo: Biblioteca Pública SC - Hemeroteca Digital Catarinense

VITRINE

Mirella e Tainny

Provocante

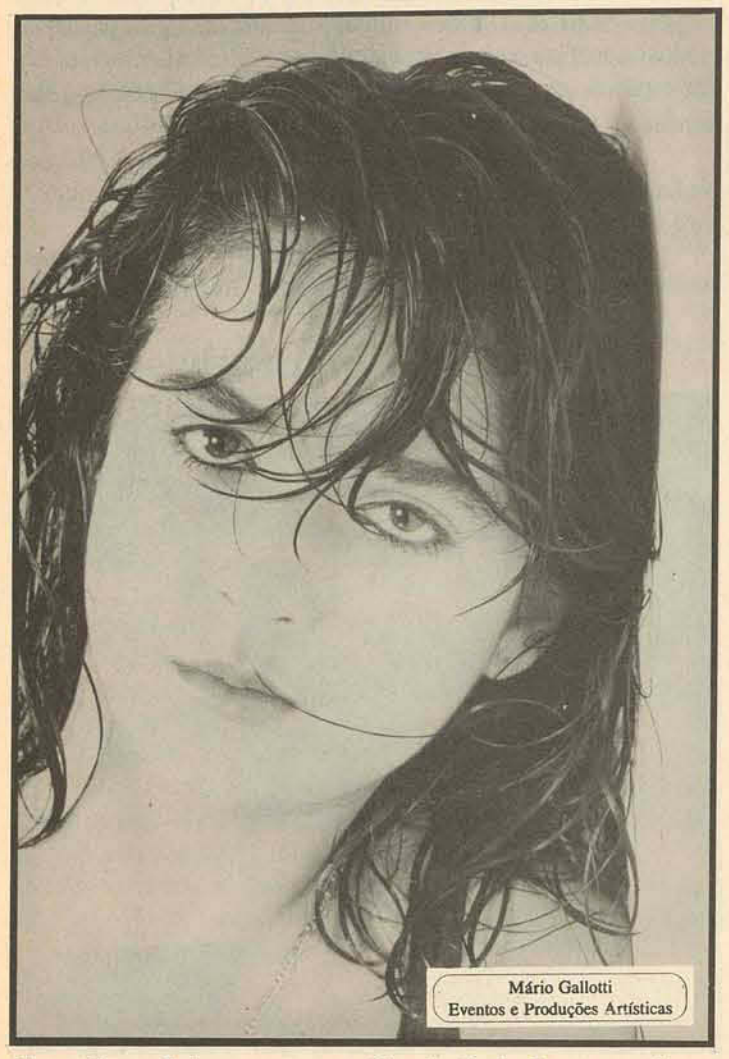

Com toda sua beleza provocante Giorgia Carla Costa, que ilustra a Vitrine desta semana.

Acontecendo...

* Atacando em Curitiba no final de semana Eloise Bittencourt, Elaine Pereira e Priscila Kammradt. "O trio da pesada".

* Ellen Müller e André Garzo sempre juntinhos e apaixonados.

* Matilde Novack e suas receitas que fazem o maior sucesso.

* Apareceu por fim em Canoinhas Guto Wenfurt, as meninas agradecem.

* Quem está fazendo falta nas noites canoinhenses é o casal Everton Celevi e Rosana Zazinski.

* Gerson Massaneiro, Luciano Klosterholff e Vaninho como sempre aprontando, na sexta-feira a vítima a de uma festinha particular.

* Felipe Fuck veio rever os amigos e curtir o movimento da city.

* Patricia Batista estava meio doentinha e decidiu ficar na toca.

* Joice Seleme já está fazendo falta, vê se aparece.

* Como Claudia Prust diz: "Eu não deveria ter vindo a esta festa, se eu tivesse ficado em casa teria sido bem melhor".

* Visitando a city Luciane Paese e Andreza Miguel, que prometem voltar logo, logo.

* Roberto Silva, proprietário da chiquérrima Rainha das Flores de Curitiba, também esteve por aqui e promete voltar.

* Como diz Daniela Meister: "Olha o Garfiel com o olho meio fechado, veja se não parece como o olho "dele"".

* Quem está doentinho é Gustavo Ulhmann. Desejamos melhoras.

Destaques...

-> A elegância de Carmem Dias Simas
-> A amizade de Dalton Sucow
-> A simpatia de Elcio Wolter e Karin Cristina dos Santos
-> A animação de Soraia Stilber e Elisangela Erhard
-> Ao casal Anderson Kohler e Maria Helena Aires

A pedidos...

Semana passada a coluna publicou uma listinha dos cabelos lindos e compridos da city. E é claro que quem tem cabelos curtos reivindicou. A pedidos com vocês o charme dos cabelos curtos: Taine Pecharka, Graziela Penteado, Priscila e Patricia Kammradt, Fernanda Fleith, Andrea Bertoldi, Scheila Tormena, Tânia Gomes do Vale, Janete Carla, Akemi Fugita, Ana Helena Procopiak Weinfurter, Nadia Ferreira, Marisa Guttervill, Seleni Viana, Emmanuelle e Marielle Sachewh, Ana Paula Nader, Dinora Neves, Vanise Pereira, Malude Ritzmann, Marcia Allage Fuck, Rose Lima, Mafalda Batista, Anoir dos Santos, Roselis Allage, Maria Inês Linsinger.

Assim foi o final de semana...

* **Pink** - No sábado o Pink House estava demais. Curtindo para valer estavam: Ralph Nader, Taine Pecharka, Angela Oliveira, Andrea Bertoldi, Ana Paula Nader, Tiago Garzo, Gerson Tokarski (Jeguinho), Guilherme Lima, Lincon Nagano, Barbara Davet, Elton Zazinski.

* **Kengo's** - Na sexta-feira a festa ficou por conta do colunista Aldinho Gallotti, que promoveu um super desfile Tok da Gata, que contou com a presença das gatas Claudia Siems, Catia de Brito, Sônia Vieira, Cristiane Damaso, Matilde Novack, Clecy Gueiros, Joelma Rocha, Karine Silveira (Bah), Daniele Regina de Lima, Denise Poma, Gisele Burgardt, também Luciane Paesede Curitiba e a pantera Andreza Miguel de Floripa. Marcaram presença: Roseli Furtado (Zizi), João Cavalheiro, Guto Weinfurter, Mico, Laercio Jacinto, Luciano Nercoline, Marco Batista, Alexandro Babireski, Joanir (Chupeta), Marise Scholze, Ana Maria Burgardt.

* No sábado a animação foi em dose dupla. Primeiro a Banda Brilho da Bahia que fez o pessoal dançar para valer e depois a Banda Ramal 5 que não deixou a desejar e fez o maior sucesso. Estiveram lá: Jeane Silveira, Arno Dideh, Karine Silveira, Eduardo Garcia, Fernanda Fleith, Débora e Angela Moreschi.

* No domingo o conjunto gauchesco "Os Monarcas" levantou o ânimo do pessoal e a noite teve um toque especial com a eleição da mais bela prenda que teve como vencedora Siucleia Marcos e como prenda simpatia Jaqueline Tabalipa. Estiveram lá: Marcelo Burgardt, Nelson Schneider, Noemia Marcos, Carla Roback, Patricia Müller, Dirceu Santos, Claudia Siems e Clécio Fonseca, Reinaldo Bockor, Cinthia e Paulo Vieira (Mafra), Giuliano e Rafael Lima Souza (Porto União).

A dica nós damos...

Sábado (25/06) - Boate normal no Kengo's Club.
Domingo (26/06) - Grupo Gauchesco "Os Candieiros".

E vem aí...

Dia 08/07, no Clube Palácio uma das eliminatórias do Concurso "The Look Of The Year" sob coordenação de Mário Gallotti Eventos e Produções Artísticas.

Dia 09/07, Reinauguração da Estúdio 1000 em Papanduva..

Siucleia Marcos...

Esta é a mais bela prenda de Canoinhas, eleita domingo no Kengo's, que com toda certeza mereceu o título.

SERV- CAR- PRIVE
LAFFAYTT

Fofurinha

Esta é a fofurinha Daniela, filha de Agnaldo e Silmara Andryeiak. Que no dia 26 completa seu 1º aninho na companhia de seus familiares.

Parabéns

Na foto a modelo Sônia Vieira e o colunista social Aldinho Gallotti, que comemoraram seus aniversários no último dia 17 com uma super festa no kengo's Club.

Niver's do mês...

09/06 - Sr. Aristides Mallon e o Engº Fabiano Fuck
10/06 - Cristiane e Paula Bueno
11/06 - Sr. Derby Uhlmann, o Sr. Zaiden Seleme, e também a Dra. Viviane Ferraresi
12/06 - Nathalia, filha de Gerson e Luciane Gallotti e Ricardo Ennes
13/06 - Sra. Anita Celevi
14/06 - Sra. Dilaci Pacheco Uhlmann, Marcelo Dreveck e Marcos A. Leon Celevi (Paco)
15/06 - Maria Lucia Schroeder
16/06 - Emmanuele Sachweh
17/06 - Edmundo Antonio Bittencourt
19/06 - Ricardo Davet e Sônia Vieira
20/06 - Lais Cristina Witt
21/06 - Marta Hoffmann
22/06 - Sr. Benedito Therézio de Carvalho e Geisa Cristina Nagano
23/06 - João Carlos Dreveck
24/06 - Helena Maria, filha de Jorge Carlos e Mara Uhlmann, e André Luan, filho de Andrea Calixto e Odilon Davet Neto
26/06 - Milene filha de Aldo e Nilceia Gallotti, residentes no Rio de Janeiro
29/06 - Fernanda Paula Fleith e Carla Cristiane R. de Lima.

Parabéns a todos os aniversariantes...

SUCHEK
Corretora de Seguros Ltda.
ADMINISTRA SEUS SEGUROS PELAS MAIORES E MELHORES SEGURADORAS DO MERCADO.
COM QUALIDADE E SIMPLICIDADE.
Rua Frei Menandro Kamps, 315 - 1º Andar - Fone: (0476) 22-2120 - FAX 22-2321
Canoinhas - Santa Catarina

Acervo: Biblioteca Pública SC - Hemeroteca Digital Catarinense

ALUGUEL DE RESIDÊNCIA

Desejo **ALUGAR CASA DE ALVENARIA** com no mínimo 3 quartos, sendo 1 suíte. Contrato em URV, dólar ou salário mínimo. **CONTATO FONE 22-1113.**

AUTOMÓVEIS

COMPRO SOMENTE EM ÓTIMO ESTADO. FONE: 22-1469

VENDE-SE

LOJA BEM INSTALADA em ótima localização.
Aceita-se carro no negócio.
Tratar pelo telefone: 22-1966

VENDE-SE

2 LOTES, na rua Benjamin Constant, próximo à Clínica Ortopédica do Dr. Nelson.
Tratar fone: 22-1514

ALUGA-SE

Casa de alvenaria com 01 suíte, 2 quartos, 01 banheiro, salas de estar, jantar e TV, cozinha, lavanderia e garagem com churrasqueira. **Ótima localização.**
Tratar pelo fone 22-1150 com a Siomara.

VENDE-SE

EQUIPAMENTO COMPLETO PARA SERIGRAFIA

* 01 máquina **OTIAM CARROSSEL** 6x4 para tecidos com 16 berços opcionais.
* 01 máquina **OTIAM VÁCUO** elétrica para papel e adesivo
* Materiais diversos, tintas, laboratório, etc. Todas novas.

TRATAR FONE 22-1966 - ÓTIMO PREÇO.

VENDE-SE

Um **APARTAMENTO NA PRAIA DE CANASVIEIRAS - FLORIANÓPOLIS,** com 2 dormitórios/ banheiro/ copa/ cozinha/ churrasqueira privativa/ abrigo para carro, etc. Todo gradeado, térreo, com alpendre a 300 m da praia, na avenida principal.
Aceita-se carro como parte do pagamento.
Valor: US$ 35.000,00. Tratar com Luci, fone (res.) (0482) 69-1117 e (Com.) (0482) 24-2460

SERV- CAR- PRIVE LAFFAYTT

Celesc

CENTRAIS ELÉTRICAS DE SANTA CATARINA S.A.

Nota de Utilidade Pública

Centrais Elétricas de Santa Catarina S/A - Celesc Agência Regional de Mafra, informa a seus consumidores que no mês de junho/94, as faturas de Energia Elétrica serão apresentadas para cobrança, já convertidas em URV.

Como é do conhecimento de todos, a URV tem cotação sempre ascendente (cresce diariamente), assim sendo, o impacto será sensivelmente menor, se o consumidor quitar a sua Fatura, imediatamente após o recebimento da mesma, não esperando portanto, para quitá-la no vencimento pré-estabelecido, pois o acréscimo será considerável.

Mafra, 16 de junho de 1994

Ernesto Kurt Haaben
Chefe da Ag. Regional de Mafra

VALMET

Pedrassani

Concessionário dos TRATORES VALMET, Colheitadeiras e Plantadeiras SLC, Microtratores YANMAR, Moto-serras e Roçadeiras HUSQVARNA.

MATRIZ: CANOINHAS - SC
Rua Vidal Ramos, 1206
Fone: 22-1255 - FAX: 22-1240

FILIAL I
CURITIBANOS - SC
Fone: (0492)45-1233

FILIAL II
LAGES - SC
Fone: (0492)22-3071

FILIAL III
URUBICI - SC
Fone: (0492)78-4203

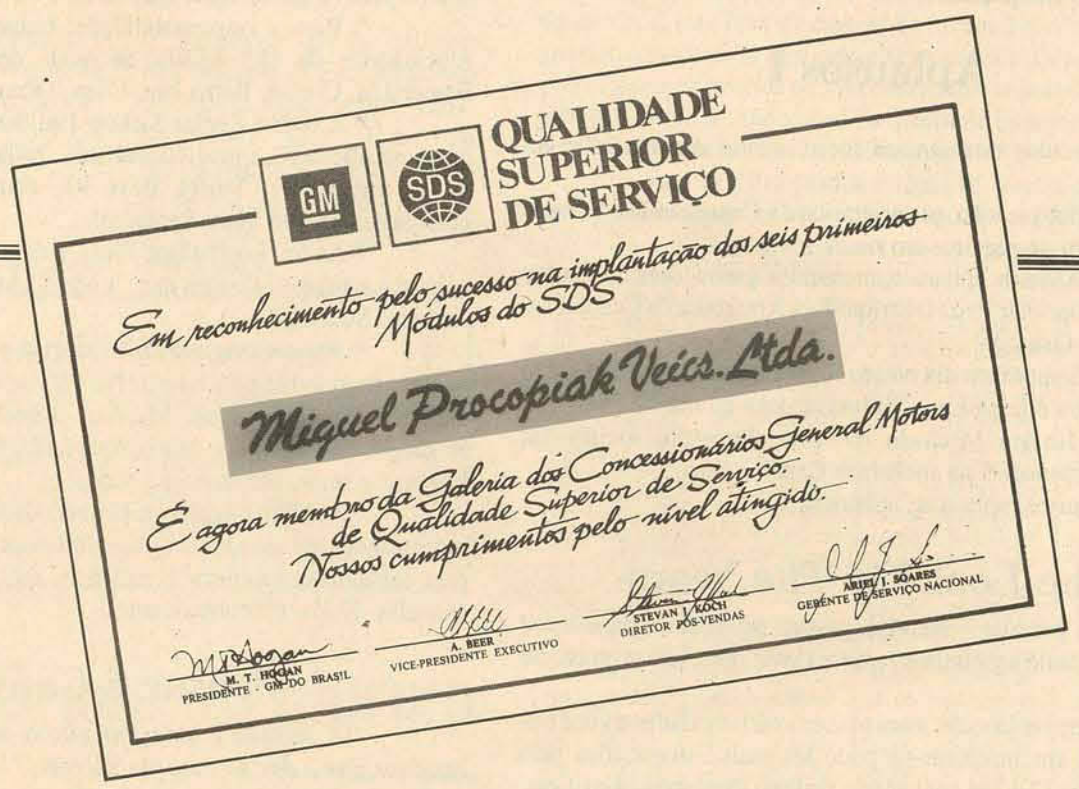

PROCOPIAK

QUALIDADE SUPERIOR DE SERVIÇO.

PALAVRA DA CHEVROLET.

A MIGUEL PROCOPIAK VEÍCULOS é agora membro da **Galeria dos Concessionários General Motors de Qualidade Superior de Serviço**, pelo excelente nível de serviços oferecidos aos seus clientes. Um trabalho em benefício dos seus amigos e clientes.

GM BRASIL — **miguel procopiak veículos ltda** — CHEVROLET ANDANDO NA FRENTE

CONCESSIONÁRIA GENERAL MOTORS DO BRASIL LTDA.

AV. RUBENS RIBEIRO DA SILVA, 900
CANOINHAS - SC - CEP 89460-000 - FONE: (0476) 22-2799

TELEX 474374
FAX (0476) 22-0763

ZANIOLO

MADEIRAS E AGROPECUÁRIA LTDA.

Compensados de Pinho e Pinus, Madeiras Serradas de Pinho, Imbuia e Pinus.

BR-280 - BAIRRO INDUSTRIAL 02 - ÁGUA VERDE - Fone: (0476) 22-1277 e 22-1478
89460-000 - CANOINHAS - SANTA CATARINA

Acervo: Biblioteca Pública SC - Hemeroteca Digital Catarinense

The Day After

Cláudia Müller
Grazziela Penteado

É real...

Calma! Não estamos falando nesta nova moeda que entrará em vigor dia 1º de julho. Muito menos em dinheiro, vamos apenas registrar um detalhe que por incrível que pareça não há dinheiro neste mundo que alugue, empreste e compre... Dá até para escolher; mas a regra é... conquistar! O coração destes morenos ou louros, bonitos e solteirões você leva de brinde!!! São eles: Paulo Prust, Rodrigo Rocha, Juliano Seleme, Paulo Shiguefuzi, Luciano e Joni Klosterholff, Rafael Ritzmann, Diderot Cordeiro, Rafael Lima, Cleyton Tokarski, Juarez Allage, entre tantos outros que só esperam serem conquistados...

Aplausos I

Merecidos esta semana foram eleitos e aplaudidos em pé...

-> Baby e João, proprietários do Camaleão Restaurante que é um ponto de requinte em nossa sociedade.

-> Além de aplausos, merecidos ganhadores do Troféu Puxa são os proprietários da Distribuidora Antárctica de Canoinhas, Sueli e Mário Gabardo!

-> Sempre em dia no seu lugar de destaque, merecendo nossos aplausos é Rose Lima, aniversariante do dia 12.

-> Jussara Machado no mais alto estilo society faz presença indispensável na sociedade Canoinhense.

Aplausos, aplausos, aplausos!!!

The Look Of The Years

Ano passado o sucesso passou em Canoinhas e levou junto até São Paulo a gatíssima Jamille Davet. Este ano promete ser ainda melhor...

As etapas já estão marcadas em várias cidades e você que tem interesse em inscrever-se pode ter mais informações pelo telefone (0476) 22-1284 com Mário Gallotti Produções Artísticas.

As etapas já marcadas são as seguintes:

Dia 09 de julho - Clube Palácio em Major Vieira.
Dia 23 de julho - Clube 16 de Abril em Itaiópolis.
Dia 23 de julho - Clube Aliança em Porto União.
Dia 29 de julho - Kengo's Club em Canoinhas.

Todas as noites serão animadas pelo conjunto Kengo's and Roses.

Happy, happy, happy

Os felizes aniversariantes deste mês que logo, logo acaba são:

01 - Soraia Cristina Bueno e Ricardo Trevisani
12 - Rose Lima
14 - Marcelo Oliveira Dreweck
16 - Marcelo Tokarski e Emmanuele Sachweh
17 - Edson Mann (Mafra)
19 - Ricardo Davet
21 - Lucicarla Krauss
22 - Geisa Cristina Nagano
23 - Helena Maria Uhlmann e Carla Sussembach Pereira
25 - Saray Battistela, Soraia Murara e Rosicler Fuck
28 - Luciane Ouriques e Paulo Prust

Parabéns à vocês... nesta data querida, muitas felicidades, muitos anos de vida!!!

Bate forte, bate forte...

Meu coração não sei porque, bate feliz quando te vê...

* Imaginem só, qual seria a confusão que se faria caso resolvêssemos relembrar os "antigos casinhos of loves" de toda galera... logicamente que você leitor, acharia muito engraçado e por isso...

* Vamos desvendar esses mistérios!!! Prepare-se!

* Quem não lembra de Jocel Schreiber e Akemi Fugita o tempo todo juntos nas "festinhas americanas"?

* No vai e vem das lembranças do passado "timidamente" encontramos Michael Sellbmann e Alessandra Mallon...

* E nas dependências da AABB... Giorgio dos Santos e Bárbara Davet, Karine Zipperer e Andrey Sachweh...

* Quem declarava seu "intenso amor" era o inconfundível André Luiz Hoffmann à Priscila Teixeira, era super legal!

* Em termos das cartinhas apaixonadas, Pedro Nunes conquistava totalmente sua namorada Elouise Bittencourt...

* Claro, não se pode esquecer do namoro de Alessandro Babireski e Ana Paula Sardá.

* Um namoro "platônico", Jesuíno Lima e Gisele Neves; que não deu pra deixar de lado...

* Passeando nas deliciosas noites de sábado: Evandro Sardá e Dino...

* Refrescando a memória trouxemos até os dias de hoje Décio Damaso e Diana Trevisani...

* O que o tempo não apaga: Hugo Nagano e Fabíola Iagher, Gerson Tokarski e Gisele Steilen; no presente todos os quatro felizes, cada um na sua!

* Em alguns anos atrás poderíamos encontrar Luciano Klosterholff e Ana Cristina...

* Super demais era o casal Sidnei Pulceno e Taciana Malinoski.

* Também demos um pulinho até Mafra... Christian Pereira, Dite, Benhur, Alan, André, Marcelo Lima, Fernando Heisse, Charles, entre tantos outros, os mafrenses também deram o que falar!

* Pois é... vamos parar por aqui, mas não esqueçam que nós sabemos de mais e mais e mais e mais... por isso...

* Aguardem nas próximas edições, quem sabe você será o nosso alvo! Há! Há! Há!

Aplausos III

* Ao casal Sr. Oelson Gomes e Sra. Eunice Zaziski Gomes, pela simpatia e felicidade que transmitem a seus inúmeros amigos. Lindos!

* Para a elegância e cordialidades da Sra. Sônia de Paula e Silva, quando na cerimônia do casamento de sua filha Patrícia e seu respectivo genro José. Que festa! Felicidades!

* Para a responsabilidade, trabalho e dinamismo das funcionárias da 18ª SERE, as quais destacamos: Ana Rita, Esmeralda, Cleusa, Bernadete, Elian, Odenilza. Vocês merecem!

* A bonita Regina Sickow Padilha, Sra. Clauto Padilha, que com eficiência e profissionalismo, brilhou na noite de 10/06/94 na entrega do Troféu Puxa 93, demonstrando ser ótima empresária da Uni Som. Parabéns!

* Ao Sr. José Milton Finta, pela educação e atendimento com que acolhe os clientes das "Lojas Colombo". Exemplo a ser seguido. Sucesso!

* Para a originalidade, alegria e entusiasmo da Festa Junina, promovida pela Seicho-No-Iê, em 18/06, onde as alegres anfitriãs sobressaíram-se: Marilda, Tereza, Marlene, Luciane, Rosângela, Méri, Gilda, Maria Aparecida, Judite, Eugênia, Ivete, Dalva... e mais, muitas mais! Valeu!

* Aos funcionários da Universidade do Contestado, UnC, responsáveis ao atendimento da biblioteca "Modesto Zaniolo", pela sabedoria, gentileza e estímulo, que repassam a quem os consulta. Nosso reconhecimento!

Pensar é Causar

"A verdade é uma flor que se alimenta e se cria dos resíduos que a dor no coração deixou..."

(Antônio Feijó)

Glamour Girl

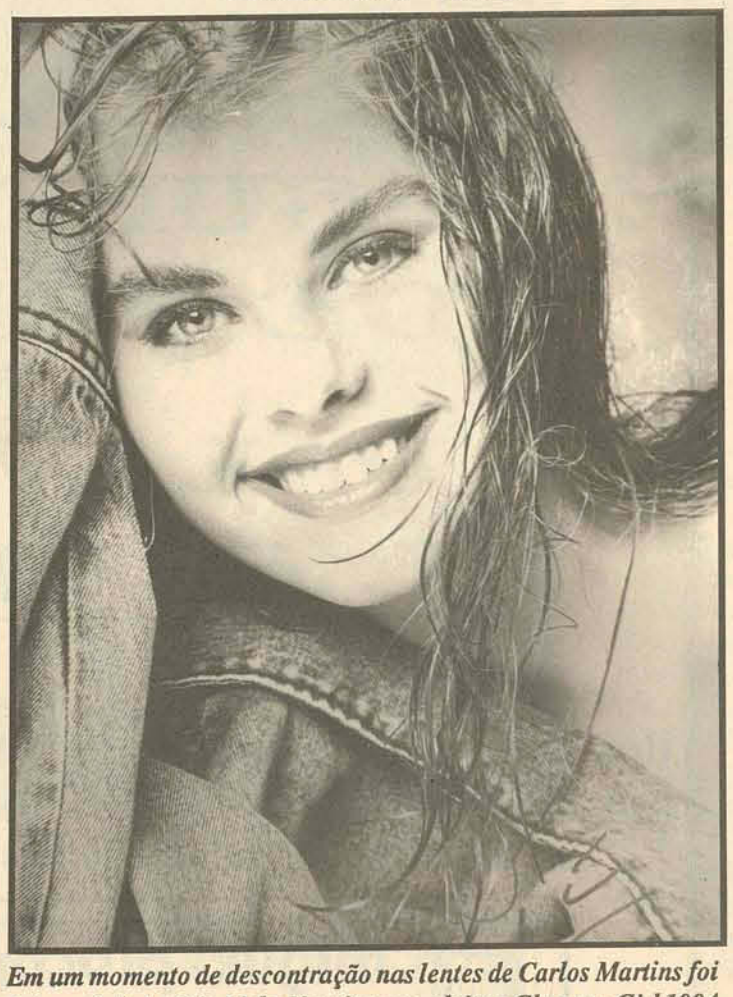

Em um momento de descontração nas lentes de Carlos Martins foi fotografada Letícia Lichs Nascimento, eleita a Glamour Girl 1994 de Santa Catarina. Letícia é da sociedade de Caçador-SC.

Xikitha Modas

Esta não é uma propaganda! É uma atualização do mundo para você que está na moda não fique andando de lá para cá, vá no lugar certo.

Rua Cel. Albuquerque, 782
Fone 22-2683.

Onde você encontra tecidos dos mais variados, lingeries, roupas sociais e esportes.

Toda semana muitas novidades. O melhor que você pode encontrar do seu jeitinho e estilo é na Xikitha Modas.

Você tem que saber!!!

New People

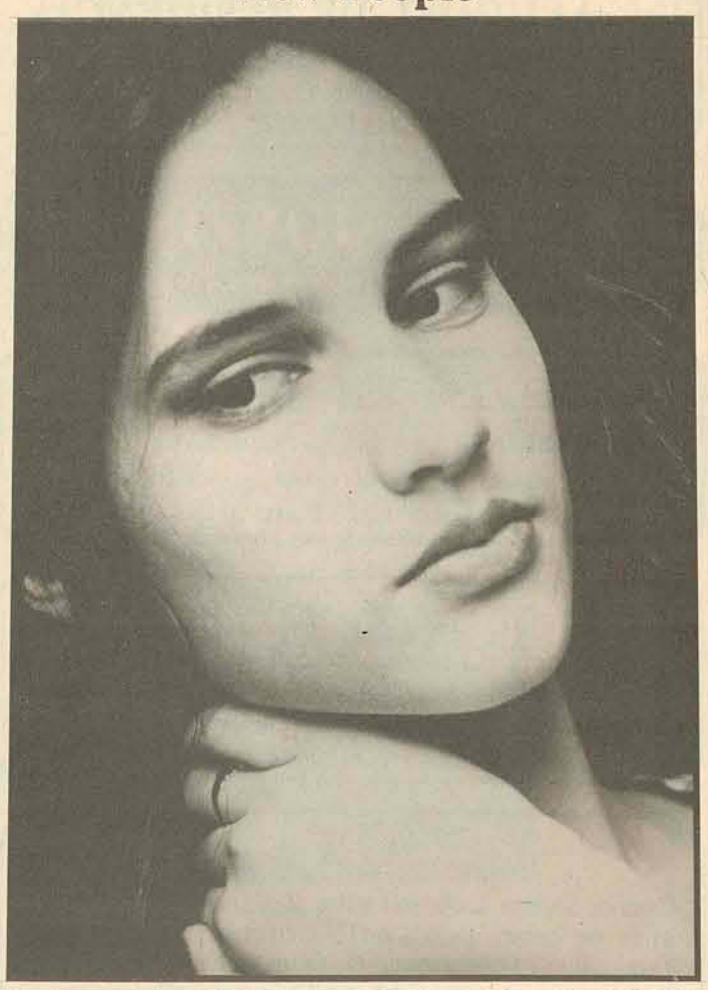

Gente nova no pedaço! Retornando de uma visitinha à Europa, Yausha Oliveira, de Curitiba, envia esta foto de Brasília exclusiva à The Day After.

De tudo um pouco!

* Tony de Souza "fanático" por pescaria achou melhor "jogar sua rede" em águas promissoras e assim respresentou bem nota 10 os canoinhenses, no Pagodão na Pedreira, lá em Curitiba!

* Papanduva anda a mil para os preparativos da reinauguração da Stúdio 1000 que acontece hoje. A galera daqui promete fazer bonito para a turma de lá "aprender" o que é realmente saber festar! E dá-lhe Canoinhas!

* De São Joaquim, o inesquecível Xandó reapareceu para sacudir a terrinha na semana retrasada e podes crer... deixou saudades!

* Mariane Murakami ganhou um presentão lindíssimo, a sobrinha Gabriela certamente será tão bela quanto a "titia coruja". Parabéns aos pais Nuna e Ana Karina!

* O "Nenê" sempre impressionando pela sua espontaneidade! Ele e seus amigos tomavam tranqüilamente uma caipirinha que pela opinião de alguns estava com um gostinho de remédio e então o "sábio" Nenê resolveu experimentar e disse: "Ah! Tá com gosto da Remédios da novela!?!?" Ai, ai, ai...

* Gustavo Conceição está indeciso! Ou raspa o cabelo no fim do ano por causa do vestiba ou leva em frente a promessa de deixar a barba crescer um ano se o Brasil papar a Copa! E agora gente! Será que o nosso amigão vai ficar bem, careca ou barbudo? Gente, falem com ele...

Cine Capital

Esta semana com início dia 24/06, sexta-feira, o filme em cartaz: "Em Terreno Selvagem", com o ator Esteven Seagal que rodará até quinta-feira, dia 30.06.

Prestigie o melhor de nosso Cinema. Só no Cine Capital.

O Flagra

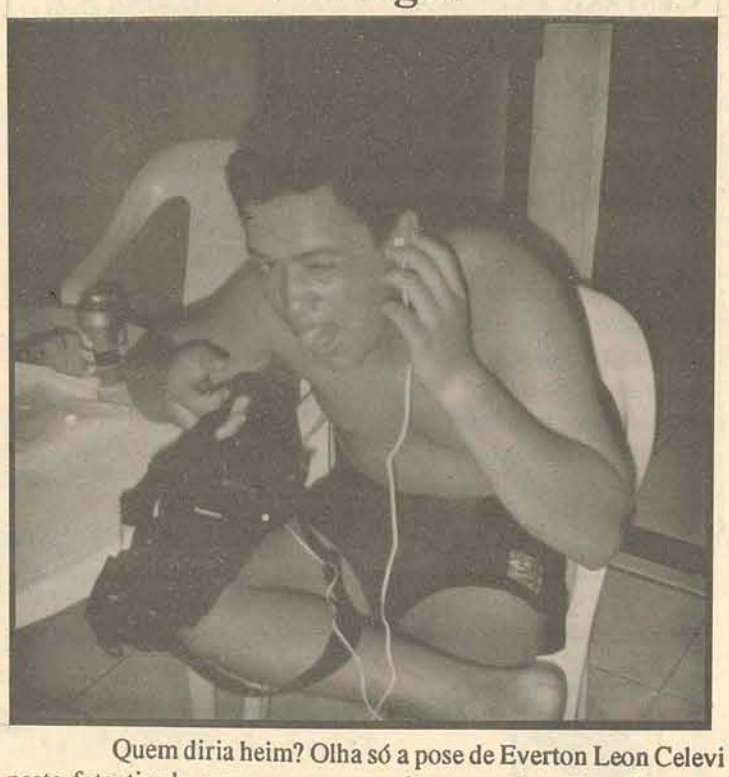

Quem diria heim? Olha só a pose de Everton Leon Celevi nesta foto tirada em um momento de puro relax. Esta ficará na história, com certeza!

CLUBE LAFFAYTT MH DANCETERIA
6ª, SÁBADO E DOMINGO
PISTA ILUMINADA E NOVO VISUAL
DOMINGO, MULHER NÃO PAGA INGRESSO!

Acervo: Biblioteca Pública SC - Hemeroteca Digital Catarinense