VENDA PROIBIDA / EXCLUSIVO ASSINANTE

SERV-CAR-PRIVE
LAFFAYTT

Correio do NORTE

GRUTA AZUL - Lanchonete
Rua Felipe Schmidt, 70 - Fone 22-2527
CANOINHAS - SC

Ano XLVI - Nº 2256 | Canoinhas, (sábado)11 de junho1994 | CR$ 1.300,00

Operário poderá ter casa própria

Luiz Henrique Saliba, Secretário Adjunto da Secretaria Estadual da Habitação, Saneamento e Desenvolvimento Comunitário, foi um dos palestrantes convidados pelo presidente da Amurc, Luiz Shimoguiri, para a assembléia da entidade, realizada dia 26 de maio em Caçador. Ele explicou a um expressivo número de empresários presentes, como funcionará o programa parceria para construção de moradias a funcionários de empresas em Santa Catarina. O empresário que tiver interesse em construir casas para seus funcionários, teria junto ao Governo do Estado, um crédito para descontar do seu ICMS, no valor de aproximadamente CR$ 3,5 milhões a preços de hoje. Para construção de casas de no mínimo 30 metros quadrados, a contrapartida do empresário será de 50 por cento. A parte do Governo do Estado será a vistoria, aprovação do projeto e acompanhamento técnico. No município, é criado um fundo gestor, que no futuro servirá para financiamento automático de outras moradias. A construção da casa deverá ser em terreno com escritura em nome do funcionário, que vai pagar em até 15 anos. A parte do Estado, que é o crédito do ICMS ao empresário, será pelo beneficiário ao Fundo Estadual de Habitação. O restante, reverterá ao Fundo Municipal de Habitação, que deverá ser criado pelas prefeituras. O dinheiro gerido pelos fundos de habitação, serão aplicados na construção de novas habitações em todo o Estado, inclusive facilitando para os empresário o acesso a novos financiamentos.

LIVRO
UM PRESENTE QUE REVELA CULTURA E BOM GOSTO
TÍTULOS FAMOSOS DE RENOMADOS AUTORES,
PELO PREÇO DA EDITORA - *estão à venda na*
GRÁFICA SANTA CRUZ
TUDO EM PAPELARIA
Os melhores artigos - O melhor atendimento
SUGESTÕES PARA SUA LEITURA: (ENTRE MUITOS OUTROS)

MINUTOS DE SABEDORIA	(C. TORRES PASTORINO)	2,28	URVs
AMOR SEM IGUAL	(DANIELLE STEEL)	14,50	URVs
RECOMEÇOS	(DANIELLE STEEL)	12,50	URVs
PROSPERIDADE	(LAIR RIBEIRO)	8,50	URVs
A LISTA DE SCHINDLER	(THOMAS KENEALLY)	16,00	URVs
LEMBRANÇAS	(BÁRBARA TAYLOR BRADFORD)	15,50	URVs
O MAIOR VENDEDOR DO MUNDO	(O.G. MANDINO)	8,00	URVs
O MAIOR MILAGRE DO MUNDO	(O.G. MANDINO)	8,50	URVs
O GERENTE MINUTO	(SPENCER JOHNSON M.D.)	8,00	URVs
VALE A PENA VIVER	(DANIELLE STEEL)	14,00	URVs

RUA GETÚLIO VARGAS 741 - *FONE 22-1706*
CANOINHAS - SC

Reflita, companheiro

Você subiria num avião com o Lula no comando? Você aplicaria sua poupança num banco dirigido pelo Lula? Você deixaria seus filhos serem educados pelo Lula? O Lula médico, você aceitaria ser operado por ele? Você atravessaria o oceano num barco com o Lula da Silva no timoneiro? Pois bem, e o Brasil, com todas suas complexidades continentais, deve ser dirigido pelo Lula?

Você confiaria numa universidade organizada pelo PT? Você entregaria o Frigorífico Sadia para o Menegueli dirigir? E o Bradesco, você daria a direção ao Vicentinho?

E a mesa de Open do Banco Central, que controla o fluxo de divisas do país, você daria para o PT comandar? E a mesa de câmbio que regula nossa moeda internacionalmente, você colocaria nas mão dos petistas?

Claro que racionalmente nem pensar. Mas acontece que por emoção, raiva, frustração e decepções, o Lula lidera as pesquisas de opinião para dirigir a 9ª economia do mundo.

Quem tem raiva do Collor e do PC Farias vota no Lula. Quem tem nojo do anão João Alves vota no Lula. Quem tem medo de assaltos vota no Lula. Quem não consegue vaga na fila do INSS vota no Lula. É o nosso De Gaulle, o Kennedy do ABC, o Churchill metalúrgico. O Lenin moderno, vai liderar e resolver todos os nossos problemas.

Vai inclusive tapar a boca, nos dois sentidos, do Abílio Diniz, do Pão de Açúcar.

Não é esta a impressão que tenho conhecendo a capacidade do Lula-Lá e do PT. Vejam São Paulo depois do governo Erundina, o Zé Dirceu está com 4% é o último nas pesquisas para governador. O mesmo em Minas Gerais onde o Patrus Ananias é prefeito de Belo Horizonte. Seu candidato também tem 3%. É assim em todo Brasil, o Partido dos Trabalhadores não tem nenhum candidato ao governo na liderança das pesquisas. É o partido dos perdedores. Eles são fortes nas greves, na hora da baderna, no desrespeito às leis. São os gigantes do corporativismo, das estatais sem lucro e com altos salários. Os reis dos marajás. É só ver o Banco do Brasil e a Petrobrás quanto pagam a um boy ou cabineiro de elevador. Bem mais que a um professor graduado ou a um médico competente.

País sem memória, assiste o Lula falar mau do Congresso. Esqueceram que foi deputado e não apresentou nenhum projeto sério que fosse aprovado. Nem discurso fazia, uma nulidade total.

Querem nos levar à era da Romênia e da Albânia. O atraso que fez os albaneses fugirem a nado para a Itália. Tirana, a capital, tem só 12 sinais de trânsito. Não era preciso mais, não tinha carros. Como não tinha indústrias nem universidades. É esta gente que quer nos governar.

Para encerrar, mais duas perguntas fundamentais.

- Você entregaria o comando da Seleção Brasileira para o Lula dirigir? Ou você deixaria ela bater pênalti contra a Alemanha, aos 44 minutos do 2º tempo, depois dele ter tomado uma 51 no vestiário? Ah! Brasil, bom nos pés, ruim da cabeça.

Jornalista paranaense radicado no Rio de Janeiro
CARLOS NASSER

Cursos do Senai para os Municípios

Otávio Ferrari Filho, Diretor do Departamento Regional do Senai/SC, foi o segundo palestrante na assembléia da Amurc, que falou sobre a disponibilidade deste órgão para ministrar cursos profissionalizantes em conjunto com as prefeituras e empresários. Informou ao presidente da associação, Luiz Shimoguiri, que poderão ser qualificadas, conforme a necessidade da região, pessoas nas áreas de costura industrial, costura de calçados, encanador, eletrecista predial. "São cursos de fácil assimilação e capacitam profissionais do próprio município, evitando-se a procura dispendiosa dessa mão-de-obra em outras cidades", argumentou Ferrari. O Diretor do Senai/SC, propôs à todos os prefeitos da região do Contestado, principalmente dos municípios de pequeno porte, uma parceria com órgão para a realização de programas de desenvolvimento de recursos humanos possam ser realizados, para a fixação das pessoas nos seus municípios. "Com um bom plantel de profissionais qualificados em diversas áreas, os prefeitos poderão comunicar aos empresários interessados em implantar suas indústrias nos seus municípios, de que dispõem de mão-de-obra qualificada". Para ilustrar o problema de todos os pequenos municípios, o presidente da Amurc, Luiz Shimoguiri, citou como exemplo o caso de Três Barras, "que possui um grande número de pessoas desempregadas, um percentual relativamente alto elevando-se em conta a população local", revelou o prefeito. Disse que a prefeitura tem algumas obras em andamento "e estamos importando até pedreiros dos municípios vizinhos. Necessitávamos mais de 50 pedreiros e só conseguimos 18". Para sanar esta carência de profissionais qualificados, Shimoguiri enfatizou que a Amurc vai concentrar esforços no sentido de agilizar a realização de cursos em convênio com o Senai, em todos os municípios filiados à entidade. Otávio Ferrari Filho, informou aos empresários e prefeitos, que o Senai dispõe de 27 unidades espalhadas pelo Estado, "e muitas vezes estas instalações estão ociosas, em períodos da manhã, da tarde ou da noite, ou até aos sábados. Falta apenas um entendimento maior com as prefeituras, para que procurem a parceria para aproveitar estes horários vagos para os cursos que seus municípios necessitem".

ALMOÇO CLASSE A
♥ 12 DE JUNHO *"DIA DOS NAMORADOS"* ♥
Será oferecido rosas para a sua amada
RESTAURANTE LAFFAYTT COM MÚSICA AO VIVO.
Reservas pelo telefone 22-1705

ZIG - FILMAGENS
Rua Irani Farias Dalla Barba, nº 143 - COHAB 01

BRASIL RURAL
De 2ª a 6ª feira pela Musical 105, com
MIGUEL LUCIANO DE ANDRADE.
o melhor Som Sertanejo das 18:00 às 19:00 h e das 20:00 às 21:00 h

Santa Cruz vence e está no Estadual Ouro

FOTO SCHEUER

LEIA NA PÁGINA 4

O CEMITÉRIO PARQUE JARDIM DAS HORTÊNCIAS
situado na rua FRANCISCO BUENO DE OLIVEIRA, 333 (entrada em frente ao Fricasa) já está em pleno funcionamento.
Venha conhecê-lo.
Plantão 24 horas.

"Você em Primeiro Lugar"
Pague sua ÁGUA E LUZ das 8 às 19 horas, com maior tranqüilidade!
Farmácia Vital

PANIFICADORA E CONFEITARIA CAFÉ HAUS
PÃES, DOCES E SALGADOS
Rua Paul Harris, 538 - (Próximo Rodoviária)

Acervo: Biblioteca Pública SC - Hemeroteca Digital Catarinense

Canoinhense

Como você já ouviu falar, a partir do dia 1º de julho de 1994 o Brasil vai encarar uma nova realidade econômica, com a substituição do cruzeiro real, hoje uma moeda altamente inflacionada, pelo REAL, moeda nova e que se pretende forte e estável. Mas para que se operacionalize com sucesso essa transição, alguns aspectos você deve observar e considerar, principalmente no sentido de facilitar as coisas para você, para o governo federal e para todo o sistema bancário, que é quem vai fazer a troca da velha moeda pelo novo REAL. Assim, os bancos sediados em Canoinhas informam e propõe a você o seguinte:

1º - Durante quinze dias, contados a partir de 1º de julho próximo, você terá tempo para trocar as suas cédulas de cruzeiro real pela nova moeda, em qualquer estabelecimento bancário. Portanto, não precisa preocupar-se em fazer a troca exatamente no primeiro dia da nova situação econômica.

2º - Com as autoridades governamentais têm reiterado, não haverá qualquer risco para o seu dinheiro, que não será confiscado, nem deixará de render juros nos bancos e nem tampouco sofrerá qualquer desvalorização, sendo apenas convertido para a nova realidade monetária. Dessa forma, para que você possa evitar transtornos, filas e correrias nos bancos, na data de entrada do novo dinheiro em circulação, deixe todos os seus cruzeiros reais no banco da sua preferência, depositados em conta corrente ou aplicados no mercado financeiro. Agindo assim, quando a nova moeda chegar, o seu banco já terá feito para você o processo de conversão para o REAL, segundo a equivalência da URV do dia 30 de junho de 1994, poupando-lhe tempo e dissabores. Portanto, use a semana anterior à vigência da nova moeda, para levar ao seu banco todas as cédulas de cruzeiros reais que estejam em seu poder. Aí, quando 1º de julho chegar, seu crédito estará automaticamente transferido para a nova moeda, forte e estável.

3º - Não se deixe envolver, também, por "diz-que-diz-que" de terceiros, nem por boatos que só visam azucrinar a sua vida. Se você tiver dúvidas sobre o processo de conversão do cruzeiro real para o REAL, procure o pessoal do banco da sua confiança, antes da vigência do novo padrão monetário, e pergunte tudo o que você quer saber sobre o processo de conversão do seu dinheiro. Afinal de contas, os bancos é que farão a operacionalização da nova moeda, e por isto têm informações suficientes para tirar as suas dúvidas. Faça tudo com tranqüilidade e felicidades com a nova moeda. Você merece!

Ass. Gerentes Gerais dos Bancos sediados em Canoinhas/SC

COLÉGIO ESTADUAL SAGRADO CORAÇÃO DE JESUS

Mais um ano de história, de vida e de crescimento...

São 73 anos de trabalho pela Educação.

É assim, neste clima de otimismo e de fé que trabalhamos. Juntos, com nossos alunos, crescemos e desenvolvemos os valores e potencialidades existentes em cada ser.

A força que nos sustenta, nos abençoa e nos acompanha é o **PADROEIRO SAGRADO CORAÇÃO DE JESUS**. Sua presença reflete: Sabedoria, Luz e Coragem em nossos dias de trabalhos, lutas e desafios.

Nesta data alusiva ao Padroeiro - 10 de junho - a nossa gratidão e reconhecimento a todos que fazem parte da história deste Educandário.

Que o coração de Jesus, abençoe e proteja a todos.

Direção e Professores

CONVITE

Venha participar com sua família da

FESTA JUNINA

E. B. PRES. CASTELO BRANCO - COHAB 01

11 DE JUNHO - HOJE

INÍCIO: 16:00 HORAS

COM DIVERSAS ATRAÇÕES COMO: eleição da rainha, quadrilha, casamento caipira, pescaria, quentão, pinhão, xixo, doces, pastel, jogos, animada discoteque e bailão.

ANIMAÇÃO: VIDA LIVRE SOM *Venha e divirta-se!*

Fatos e Notícias

-> Em fase de acabamento o Edifício Anemaria. Um empreendimento da firma A. Scultetus Engenharia Ltda. Localizado na rua Vidal Ramos com a rua Getúlio Vargas, o Edifício é composto por um bloco arquitetônico com treze pavimentos com sub-solo, térreo com mezanino, 2º e 3º pavimentos comerciais, apartamentos tipo do 4º ao 11º com quatro apartamentos por pavimento e cobertura com terraço privativo para os apartamentos do último pavimento. É o primeiro e único dentro das proporções dimensionais, como também uma iniciativa corajosa da firma Scultetus.

-> Erosão nas ruas dos Bairros de Canoinhas. Moradores e proprietários de casas nos Bairros: Alto da Tijuca, Jardim Esperança, Alto Frigorífico, Cooperativa, Alto das Palmeiras, Piedade, Campo da Água Verde, etc, etc, reclamam que as ruas, além de esburacadas, valetas abertas impedem que entrem em suas residências. Muitos construíram e diante da falta de conservação das ruas por parte da Prefeitura, estão colocando suas casas à venda. Quem duvidar do que estamos escrevendo, é só dar uma "olhadinha" no perímetro suburbano da cidade. Se for de automóvel, sugerimos ligar uma 1ª...

-> Está faltando vagas para quem quer concorrer a deputado estadual ou federal. Convenções Partidárias já indicaram seus candidatos. Muitos pretendentes estão decepcionados com os seus próprios partidos. É que coligações foram feitas de portas fechadas. Atribui-se ao fato de quem ainda manda, são os Diretórios Regionais sediado nas Capitais. Os Municipais nem são consultados e são estes que têm o maior número de élos na corrente partidária.

-> A União por Santa Catarina que nas últimas eleições elegeu Vilson Kleinübing, Governador e fez o maior número de deputados estaduais, foi desfeita. O PFL concorre com Jorge Bornhausen para Governador e Pínio de Nez Filho para vice. O PPR com a Deputada Ângela Amin tendo o ex-prefeito de Chapecó, Milton Sander de vice. É bom lembrar que os eleitores do PFL são os mesmos do PPR. Quem ainda se lembrar da última eleição para governador, sabe disso. Comentam que a USC ainda permanece para a Assembléia Legislativa e Câmara dos Deputados. Vamos aguardar o comportamento dos candidatos.

Livre Iniciativa, Motor da Economia

Alfredo de Oliveira Garcindo

O liberalismo aplicado à economia importa na valorização da livre iniciativa, como o melhor caminho para a multiplicação das riquezas. Esta postura não se confunde com a adoção do chamado liberalismo econômico que está ultrapassado. O princípio da livre iniciativa é entendido como o direito que tem os cidadãos de procurarem seus próprios caminhos como produtores, segundo suas capacidades e aspirações, bem como a liberdade de que gozam os cidadãos como consumidores.

A livre iniciativa, entendida neste sentido amplo, é o grande motor da economia, o elemento dinâmico por excelência da vida econômica, porque graças ao espírito empreendedor dos cidadãos, são criadas milhares de empresas, as quais absorvem o grosso da mão-de-obra e são, portanto, as responsáveis pela manutenção do nível de emprego. Quando aliada ao poder público, é a responsável diretamente pelo desenvolvimento e progresso do Estado e Municípios.

Os objetivos da livre iniciativa estão também voltados para as conquistas sociais e novos sistemas produtivos e novos padrões de consumo. A criação de oportunidades de trabalho para todos apresenta-se como elo de importância vital em qualquer modelo de desenvolvimento e crescimento, abrindo novas perspectivas de vida para os jovens que comparecem pela primeira vez ao mercado de trabalho. E se não fosse isso, a iniciativa privada, onde estariam eles?

Tomar o município a nível de poder público, e a comunidade, a nível de sociedade civil, como as estâncias básicas de execução de política social. Os problemas das populações marginalizadas, a nível local são geralmente solucionados pela iniciativa privada. É a articulação em todas as áreas aumentando de forma progressiva as riquezas locais cujos reflexos atingem todos os níveis de crescimento e desenvolvimento.

Amparar, estimular, ajudar e cooperar com a iniciativa privada, é um dever do poder público e etnia catarinense por exemplo, também se caracteriza pela diversificação, a qual devem ser creditados traços fundamentais presentes na cultura, na formação de cidades e nas atividades produtivas catarinenses com marcas claras em todos os setores de atividades.

AGRADECIMENTO

O Conselho Municipal do Direitos da Criança e do Adolescente agradece a Comissão Organizadora da Festa das Nações, que solidariamente e em unanimidade se prontificaram e repassaram a renda líquida da Festa em favor do Fundo para a Infância e Adolescência, sendo este benefício no valor de CR$ 1.660.000,00 (um milhão, seiscentos e sessenta mil cruzeiros reais) muito veio auxiliar na construção da Casa de Atendimento Emergencial ao Menor.

É DA UNIÃO DE NOSSA SOCIEDADE QUE CONSEGUIREMOS RESGATAR A DIGNIDADE E FAZER DE NOSSOS MENORES, CIDADÃOS.

NOSSOS SINCEROS AGRADECIMENTOS E DEUS LHES PAGUE.

JUCERES MARIA IESE ROEDER
PRESIDENTE DO CONSELHO MUNICIPAL DOS DIREITOS DA CRIANÇA E DO ADOLESCENTE

SERV- CAR- PRIVE
LAFFAYTT

EXPEDIENTE

Fundado em 29 de maio de 1947

EDITORA CORREIO DO NORTE S/C LTDA.
FONE: (0476) 22-1795

Jornalista Responsável: Edvardes J. Sartori DRT/SC nº 13
Jornal Matriculado no livro B-1 de "MATRÍCULAS DE JORNAIS E DE OUTROS PERIÓDICOS", à folha 001 sob nº 001 no Cartório de Registro de Pessoas Jurídicas de Canoinhas-SC
Filiado à Abrajori - Associação Brasileira dos Jornais do Interior.
Adjori - Associação dos Jornais do Interior de Santa Catarina
Sede/Foro - Florianópolis - Sede Transitória
Rua Mal. Deodoro, 869 - D - Fone: (0497) 22-4732
Cx. Postal 871 - CEP 89800 - Chapecó - SC.
"Matérias de interesse particular só serão publicadas mediante a aprovação da direção e pagamento antecipado. Bem como as matérias assinadas, não são de responsabilidade do Jornal"
Impressão: **Gráfica Canoinhas Ltda.**
Rua Francisco de Paula Pereira, 765 - Fone: 22-1121 - Canoinhas-SC

AGRADECIMENTO

Os familiares enlutados de

OLGA OLISCOVICZ TOKARSKI,

agradecem a todos que naquele momento difícil deram seu apoio, com gestos de carinho, solidariedade e conforto.

Dona Olga deixou o esposo Pedro, os filhos, genros e noras, Lourdes e Rachid, Inocente e Sueli, Irene e Claus, Eulália e Romito, Hermínia e Lucindo, Sergio e Genair, Rubens e Arlete, Ângelo e Rosângela, 17 netos e 3 bisnetos.

Agradecimento

A Família de **DINORAH WENDT PAUL**, agradece sensibilizada, aos Drs. Milton Moreno Correa, Dr. Wilson Erzinger e à enfermeira Iraci Putkammer que com muita dedicação e carinho a atenderam durante sua enfermidade.

Aos parentes e pessoas amigas, que nos confortaram e acompanharam até sua última morada terrena.

Que Deus os proteja.

Canoinhas-SC, 01/06/94

Acervo: Biblioteca Pública SC - Hemeroteca Digital Catarinense

SOCIAIS

Casamento de Rui e Alessandra

Em alto estilo com cerimônia religiosa realizada na Igreja Nossa Senhora Aparecida, no dia 4 de junho aconteceu o elegante casamento de Alessandra Mayer Zaniolo e Rui Prates.

A noiva é filha do casal Modesto José Zaniolo e Sonia Mayer Zaniolo, o noivo é filho do casal Erotides Pacheco Prates e Dirce Köene Prates.

Foram padrinhos por parte da noiva: Luiz Fernando e Rosi Zaniolo Freitas, Tadeu e Josete Trevisani, Charles e Maria Goretti Zaniolo Voigt, Marco Aurélio e Cleide Mayer Cipriano, Amir e Claudete Seleme, Juarez Allage Fuck e Fabíola Iagher.

Por parte do noivo: Evaldir Eduardo e Rosane Maria Prates Brandemburg, Raul Francisco e Erica Paul Prates, Renato Prates e Rosemari Prates, Giovani Schick e Rosita Prates, Hugo Nagano e Regiane Prates, Paulo e Sandra Barcellos Baldo.

O enlace de Alessandra e Rui foi marcado pelo bom gosto e elegância, tanto na Igreja como na recepção aos convidados nos salões do Canoinhas Tênis Clube.

Os cumprimentos do Correio do Norte.

Feliz Aniversário Robinho

Completou seu 2º aninho no dia 8 de junho o garotinho Robin Thomas, filho de Lídia e Marcos Burgardt, residentes em Mafra.

Será comemorado amanhã, dia 12, no Clube de Campo Santa Helena. Os parabéns do maninho Ruan Thiago.

Dupla Comemoração

Quem aniversaria amanhã, dia 12, são os irmãos Felipe e André, filhos do casal Rossel (Elenice Roeder) Ferreira Lima. Felipe completa seu 1º aninho e André seis anos de feliz existência. Comemoram a data hoje, na Sede Campestre do Canoinhas Tênis Clube, com uma bonita festa para seus familiares. Parabéns.

Os aniversariantes Felipe e André, aos nossos leitores.

Aniversário

Parabenizamos pessoalmente e através desta folha a Sra. Maria da Glória Wendt pela passagem do seu aniversário dia 9. Pessoa de grande força, de carinho e justiça. Sem você não seríamos nada, ou quase nada. Feliz aniversário e feliz dia dos namorados.

Seus filhos e amigas

SERV- CAR- PRIVE
LAFFAYTT

NATURAL

Ana Fernandes, com toda sua simpatia e beleza, em pose especial para os leitores do Correio do Norte

ZIG - FILMAGENS
Rua Irani Farias Dalla Barba, nº 143 - COHAB 01

8 Anos

Esta gatinha, que hoje enfeita nossa coluna, é Adriana Filomena Petry, completou 8 anos na última quarta-feira. Ela é filha da Secretária Executiva da Amurc, Dóris Estela Ribeiro da Silva, a quem enviamos nossas felicitações pela data.

Relação dos classificados para aquisição das casas da COHAB-Conjunto Francisco de Assis Lima - Canoinhas

Aurea Paraná
Adalto Pereira
Adelir Zanella
Ademar Luiz Drubos
Ademir de Brito
Aderbal Antonio Machado
Adolar Francisco Muchinski
Adriano Balok Fuck
Aginor Rodrigues de Mello
Airton Carvalho do Prado
Alfredo Colaço
Alfredo Fleithn
Alinor Costa de Souza
Alinor Fagundes da Silva
Almir Santos Lima
Altair Francisco Siqueira
Alvimar Pereira
Amilton Froehner
Antenor Alves de Souza
Antonio Batista
Antonio de Deus Vatrins
Antonio Pereira Coutinho
Antonio Rodrigues
Antonio Rogério Watzko
Antonio Soares
Antonio Vieira
Arcidino Lourenço
Ari Ribeiro
Armino Banhat
Arnoldo de Paulo Bueno
Arnoldo Sochacevski
Ary Matos Rosa
Benvindo Baruff
Carlos Alberto de Oliveira Dias
Carlos Alberto Malasoli
Carlos Juvêncio Barth
Carmelindo Santos Lima
Célio Colin
Celso Paulo Vepsk
Davi dos Santos
Demétrio Aramis Moissa
Deomar Tadeu Branco
Derci Franco
Edson Antonio Dombroski
Elcio Mario Mingeleski
Enok Onofre Machado
Erlaine de Fátima Doubroski
Euclides D. da Silva Nascimento
Éva Batista Lechinkeski
Fernando Coelho
Fermino Vieira Sobrinho
Florisvaldo Bess
Florisvaldo Bilicke
Francisco Schuler
Gerson Moises Medeiros
Guilherme Brein
Hamilton de Campos
Helcio Flenik
Helena Machado dos Santos
Herminia Maria Vieira
Irene Walegurski Rodrigues
Irineu Gugelmin
Jaelson Sabino
Jair Ferreira Padilha
Janete Karvat Gapski
Jeane de Fátima Fagundes
João Amir Correa da Silva
João Batista Gonçalves
João de Souza e Silva
João Gonçalves
João Maria Cordeiro
João Maria Cunker
João Maria de Araújo
João Maria de Lima
João Maria Mendes
João Maria Pinto Rebello
João Maria Ribeiro
João Maria Vieira
João Orestes Leskovicz
Joel Barbosa dos Santos
Joel Cardoso
Jorge Castanha de Araújo
José Adilson Dobrikopf
José Altair Barbosa
José Alves da Silva
José da Silva Moraes
José de Lauro Dias Machado
José de Souza e Silva
José Gilmar Ferreira Padilha
José Gonçalves
José Karvat
José Pilaty
José Santaren
José Sergio Pinto
Justino Ferreira
Lauro Florentino Grave
Leonel dos Santos
Lourival Domanski
Lourival Geraldo
Lucia de Jesus
Lucio Martins
Luiz Fernando França
Luiz Ferreira Terres
Luiz Franco da Silva
Luiz Michalski
Luiz Santaren
Margarida Cizeske Bueno
Maria da Graça de Mattos
Maria das Graças de Souza
Mário Cesar Pereira
Marion Fillipes do Nascimento
Marli Terezinha dos Santos
Miguel Alves dos Santos
Miguel A. Alves Massaneiro
Miguel Machado
Natalio Tinfer
Nelson Oliveira Izidio
Nilton Mayer
Norival Lourenço Cidral
Oracides Ribeiro Borges
Orlando Borges Ferreira
Orty Alves Machado
Osmar Leandro Gonçalves
Osmar Padilha
Osni Roberto de Oliveira
Osvaldo Alves Elias
Osvaldo Baidas
Osvaldo Neizer
Osvaldo Neris
Paulo Roberto Fontani
Pedro Braz Tavares
Pedro Duarte
Pedro Rosa
Pedro Soares Ferreira
Raul de Barros Walter
Reinaldo Valochen
Rodolfo Müller
Rogério Farias de Souza
Rogério Maieves
Romário Simão
Rosa Ricardo de Jesus
Rose de Fátima Muchinski
Samir Bahsa
Santilio Duarte Pereira
Sebastião Krich Candido
Sergio Borges
Sergio José Alves
Sergio José Zaczeski
Silvio Wohler
Silvio Marcos Dias
Silvio Marcos Schidolski
Valdemir João Ferreira
Valdemiro Cruz
Valdevino Chagas
Vilmar Prestes Albuquerque
Walfrido Ferreira
Wilmar Voigt
Zelair Fagundes da Silva
Zeno Irineu da Silva
Zilmar Maria Pereira Kuster

Documentos a serem apresentados a partir de segunda-feira

- Fotocópia da Carteira de Identidade do casal
- Fotocópia do CPF do casal
- Carteira de Trabalho dos inscritos e demais pessoas que participarão na aquisição do imóvel. Para os autônomos, apresentar Carnês do INPS ou Alvará de funcionamento em fotocópia.
- Declaração de rendimentos dos inscritos e demais pessoas que participarão da aquisição do imóvel.
- Fotocópia da certidão conforme o estado civil (casamento, nascimento, óbito, separação ou divórcio). Para os casados com Comunhão Universal de Bens após 12/77, apresentar Pacto Anti-nupcial registrado no Cartório de Registro de imóvel.
- Formulário de Enquadramento na Categoria Profissional.
- Certidão negativa de imóvel em nome do casal e demais participantes da renda.

Acervo: Biblioteca Pública SC - Hemeroteca Digital Catarinense

Bolão UM ESPORTE SÉRIO

Scheuer

Santa Cruz vence a SBO no maior clássico regional de Bolão em Canoinhas

Quarta-feira última nas dependências do Bolão da Soc. Benf. Operária, o Clube de Bolão Santa Cruz, venceu seu adversário SBO, por uma diferença de 18 palitos, a mesma diferença que o Santa Cruz perdeu no 1º turno, em casa, ou seja no Tiro Alvo Campo D'Água Verde. Com esse resultado, as duas (2) equipes canoinhenses estão classificadas para o estadual SBO para o Prata em Rio do Sul e o Santa Cruz para o estadual Ouro em Chapecó, inicialmente marcado para 11 a 14 de agosto de 94. O Santa Cruz fez 1.780 palitos, venceu em cima das falhas do seu adversário SBO, que somou 1.762 palitos.

Parabéns aos Canoinhenses, que irão nos representar a nível estadual ouro e prata. A coluna e o jornal Correio do Norte parabenizam os bolonistas canoinhenses.

Clube de Bolão Santa Cruz não passa da primeira fase da Copa Guarani

No último final de semana, 27 a 29 de maio, realizou-se a VII Copa Guarani, com as 10 melhores equipes do estado, A.A.E.F. Armada, de Rio do Sul, Frigorífico Chapecó, CME Blumenau, Ervalense de Erval do Oeste, Xanxerense de Xanxerê, Arciper de São Bento do Sul, 23 de Setembro de S.B. do Sul, S.E. Guarani S.B. do Sul, anfitrião, C.B. Santa Cruz, Canoinhas, Floresta Agrolândia.

Classificação geral final
1º lugar - Arciper
2º lugar - CME Blumenau
3º lugar - Ervalense
4º lugar - 23 de Setembro

Individual: Renato da Arciper, conquistou a medalha mais cobiçada de 1º lugar.

Entrevistado: Francisco José Koling, popular Chicão, nos informou que a data de 11 a 14 de agosto de 94, está ameaçado do Campeonato Estadual Ouro em Chapecó, em virtude da Confederação Brasileira de Bochas e Bolão, ter marcado para a mesma data o Campeonato Brasileiro de Clubes de Bolão, como armada de Rio do Sul, está classificado para o Estadual automaticamente por ser o atual campeão e também vai representar Santa Catarina no Brasileiro de Clubes, mas como estar em (2) dois lugares é impossível, alguém vai mudar, provavelmente a federação catarinense se vier acontecer esta alteração teremos o Estadual em outubro, só depois das eleições.

Chicão nos confidenciou que os preparos das pistas para o Estadual estão sendo feitas, os Clubes de Bolão que irão ser usadas, Clube Caça e Pesca, Clube Industrial, os dois com armação eletrônica, a terceira cancha é a 40 km de Chapecó, é o Clube Xanxerense, com armação automática. Chicão é funcionário do Frigorífico Chapecó.

Corrida de Montain Bike, última prova dos Jogos Inter-Colegiais em comemoração ao 36º Aniversário do Cesc de Canoinhas

Domingo dia 29 , início às 9:00 horas, com 39 alunos participantes, divididos em 4 categorias e 10 escolas participando, realizou-se a prova de bicicleta, num trajeto de 11 km, onde teve fortes subidas entre Canoinhas e Marcílio Dias, trechos montanhosos.

A coordenação foi a cargo do professor de Educação Física Dirceu Cirilo de Souza, com o apoio do 3º BPM, Corpo de Bombeiros, dando assistência na sinalização e com a ambulância e enfermeiros apostos, acompanhou todo o Trajeto caso algum aluno necessitasse de socorro, mas felizmente tudo correu bem.

Medalhas por Escola

Colombo Salles - Três Barras	- 5 Medalhas
Cesc - Canoinhas	- 5 Medalhas
Tempo Feliz - Canoinhas	- 3 Medalhas
Sagrado - Canoinhas	- 3 Medalhas

Estão de parabéns o Cesc e os professores Dirceu e Ricardo pela iniciativa. A coluna e o Jornal Correio do Norte estão sempre a disposição para divulgar as boas provas.

SERV-CAR-PRIVE
LAFFAYTT

Nota 10

Com muita satisfação, com muita alegria e muita honra, a coluna tráz uma professora, que muito fez pela comunidade e por esse motivo muito merece uma nota 10.

Catarinense, nascida em Canoinhas, em 30/12/1962, começou estudar cedo e com muita dedicação, cursou o primário no Colégio Estadual Souza Cabral e o Ginásio no Colégio Estadual Santa Cruz.

Fez o 2º grau em duas escolas no mesmo ano. Contabilidade no Comércio e Magistério no Colégio Sagrado Coração de Jesus (Colégio das Freiras).

Fez a Faculdade de Pedagogia FAF sendo habilitada para a Orientação Educacional na cidade de União da Vitória-PR, e pós graduação em Itajaí-SC.

Começou a exercer a profissão de professora primária na Escola Manoel da Silva Quadros, mais tarde começou a dar aulas para o Magistério no Cesc, onde está trabalhando a 5 anos e 1 ano na direção da escola como Diretora Adjunta.

Mãe de 2 filhos Renan e Luciana, Funcionária Pública Estadual presta serviços no Cesc. Goza de prestígio e simpatia de seus comandados. Esta semana o nota 10 é gente que faz, MARIA BENEDITA DE PAULA E SILVA POLOMANEI, professora educadora e Diretora dos meus filhos Salete e Fábio. Só temos boas recomendações, estou muito a vontade para dizer que o Colégio Estadual Santa Cruz é o melhor educandário público de Canoinhas.

A coluna e o jornal Correio do Norte parabenizam o nota 10 da semana.

Secretaria de Esportes e Turismo

Amistosos

Voleibol Masculino e Feminino (Infantil)

Masculino
Dia 02/06/94 - Ginásio de Esportes Santa Cruz
Seleção de Canoinhas 3 x 2 Seleção de Rio Negrinho
Parciais: 15 x 13, 09 x 15, 15 x 07, 10 x 15 e 15 x 12

Feminino
Dia 02/06/94 - Ginásio de Esportes Santa Cruz
Seleção de Canoinhas 3 x 0 Seleção de Rio Negrinho
Parciais: 15 x 04, 15 x 12 e 15 x 13

Campeonato de Futebol Suíço

Semi-Final
Dia 02/06/94 - Ditão
1º Jogo: Supermercado Haag 5 x 2 Guarani
2º jogo: Delmate 3 x 3 Farmácia Brasil
Venceu Farmácia Brasil nas penalidades por 5 x 4

Final
Dia 04/06/94 - Ditão
1º jogo: Guarani x Delmate
Venceu a equipe do Guarani por W0
2º jogo: Supermercado Haag 1 x 2 Farmácia Brasil

Classificação Final
Campeão: Farmácia Brasil
Vice: Supermercado Haag
3º Guarani

A Secretaria Municipal de Esportes e Turismo bem como a Liga Esportiva Canoinhense, vem agradecer a participação de todas as equipes e elogiar o alto nível de disciplina que imperou durante a competição e principalmente nas partidas finais, e a partir desta data estão abertas as inscrições para o Campeonato "PELADÃO", as inscrições poderão ser feitas na Secretaria da Liga, ou na SEMESTUR até o dia 15/06/94, data esta em que estaremos realizando o Congresso Técnico.

Boletim Informativo da Liga Esportiva Canoinhense

Campeonato dos Distritos

CLASSIFICAÇÃO FINAL

Distrito de Bela Vista do Toldo - Chave "A"
1º lugar Americano 06 pontos
2º lugar Corinthians 05 pontos

Distrito de Bela VIsta do Toldo - Chave "B"
1º lugar Encruzilhada 04 pontos
2º lugar Primavera 02 pontos

Distrito de Pinheiros - Chave "D"
1º lugar Pinheiros 04 pontos
2º lugar Juventus 04 pontos

Distrito de Felipe Schmidt - Chave "E"
1º lugar Botafogo 05 pontos
2º lugar Vasco 03 pontos

JOGOS PARA OS DIAS 11 E 12/06/94

Distrito de Marcílio Dias - Estádio Wiegando Olsen
Dia 11/06/94 - 15:30 Horas: Colégio Agrícola x Universo
Obs.: Árbitro espera em frente a Prefeitura, a partir das 13:00 horas.

Distrito de Paula Pereira - Local: Anta Gorda
Dia 12/06/94 - 14:00 horas: Bom Sucesso x Lagoa
16:00 horas: Olaria x Mirassol
Obs.: Árbitro espera em frente a Prefeitura, a partir das 13:00 horas.

Distrito de Felipe Schmidt
Dia 12/06/94 - 15:30 horas: Botafogo x Vasco
Obs.: Jogo somente para cumprir tabela, com arbitragem local.

SBO Notícias

GRANDE TORNEIO DE TRUCO - A SBO promove no dia 15 de julho próximo um grande torneio de truco, cuja renda será destinada à construção de seu parque esportivo no Campo da Água Verde. Adquira o seu cartão com antecedência. Prêmios no valor de CR$ 900.000,00. Vale a pena participar.

ASSEMBLÉIA GERAL EXTRAORDINÁRIA: Convidamos todos os associados para esta Assembléia que irá tratar de assuntos muito importantes da Sociedade. Não fique por fora e compareça. Será no dia 25 de junho, na sede do Tiro Alvo, às 14:00 horas.

JANTAR DANÇANTE: A APAE promove neste sábado dia 11, um jantar dançante na SBO. Os cartões ao preço de CR$ 10.000,00 estão à venda na APAE e na Secretaria da SBO. Animação Ouro Verde Som e Propaganda. Horário: 21:00 horas. Venha e prestigie esta instituição.

Um dos maiores corredores de ciclismo, ou Montain Bike, de Canoinhas, agora com patrocínio da Univale Insumos Agrícolas e Material de Construção. Na corrida Inter-Colegiais realizada dia 29/05, Cirio conseguiu o 2º lugar entre 39 participantes. Esta prova se teve em comemoração ao 36º aniversário do Cesc de Canoinhas, Cirio agradece os patrocinadores.

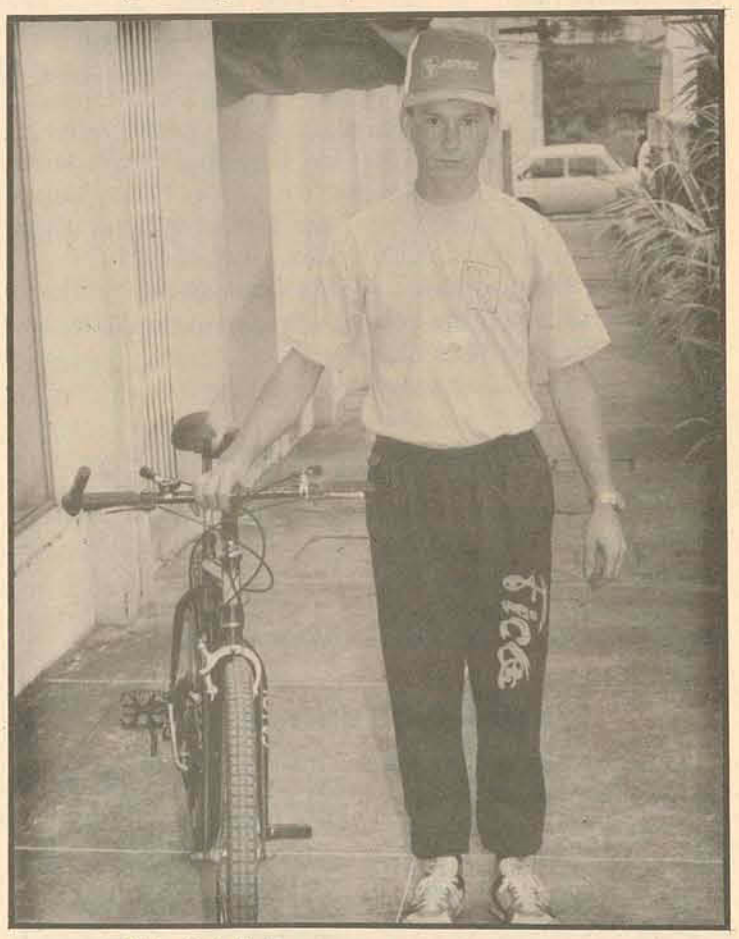

Cirio Luiz Schu

Eleição do Clube de Bolão Primavera realizou-se no dia 1º de junho

Presidente:	Rosa Gracheski
Vice-Presidente:	Rosana Damasceno
Tesoureira:	Ilka Prust e Ladi Erhardt
Secretária:	Nair Fraiberger e Norma Wiese
Capitã:	Renate dos Santos
Cargo Social:	Rita Conceição, Antonia Marcolin e Angela Mokwa
Oradora e Recreadora:	Rosana F. Rodrigues

AUTOMÓVEIS
COMPRO SOMENTE EM ÓTIMO ESTADO. FONE: 22-1469

UNIVALE INSUMOS AGRÍCOLAS
UNIVALE: Rua Cel. Albuquerque, 257
UNIVALE, venda oficial de Adubos TREVO para região.

UNIVALE MATERIAIS PARA CONSTRUÇÃO
UNIVALE: facilitará o sonho da sua casa nova.
A UNIVALE espera você na rua Cel. Albuquerque, 257.
Fone: 22-0989 ou 22-0159

Acervo: Biblioteca Pública SC - Hemeroteca Digital Catarinense

LÚCIO COLOMBO

APAE com sede própria

A Diretoria da APAE de Irineópolis movimenta-se para iniciar o mais rapidamente possível a construção de sua sede própria, utilizando parte do terreno que fica nos fundos do prédio do Centro Comunitário. A promoção com a realização do Baile da Rainha da Colheita, proporcionou um lucro líquido de CR$ 5 milhões e 500 mil o que já é um bom começo. Sucesso absoluto do evento, com uma organização primorosa e animação do excelente Grupo Musical Gaitaço. Regiane Konkel, da comunidade de Colônia Escada, vendeu mais votos entre as 10 candidatas concorrentes, e ficou com o título do primeiro concurso. Presença maciça do pessoal do interior, que colaborou, participou e divertiu-se a noite inteira. Prestígio do prefeito João Cubas e a 1ª Dama, Gertrudes Cubas (vice-presidente da APAE). Apresentação impecável, como sempre, do prezado amigo e colega Beto Woitexen, comunicador da FM 105. A propósito, o programa Galpão Nativo está com audiência total em toda a região, desde às 6 até 10 horas, aos domingos na Musical.

Aniversários na Agenda

* Dia 28 de maio, a garotinha Carla Fleith, festejou mais um ano de vida, reunindo sua turminha na residência de seus pais Rogério e Maria Fleith, para um saboroso bolo e refrigerantes. O pai corujão, é Gerente da Loja Herbert e Presidente do Clube Valões.

* Também dia 28, à noite, o "pimentinha" Eduardo Adami (Dudú), reuniu primos, amiguinhos, tios e convidados especiais, para festejar os seus 5 anos de vida. Uma saborosa e macia costela, foi a tônica entre a variedades de doces preparados pela mãe Silene, assessorada por Alcioni, o papai bigode.

* Na agenda de maio, no dia 23, o aniversário da jovem Senhora Maria Alci, esposa do prezado amigo Altir Horn, ele Técnico em Agropecuária da Epagri, lotado no Escritório Municipal de Agricultura.

* Dia 5 de junho, que festejou idade nova na mesma data, foi o jovem casal Paulo e Edení Glichinski. Muitas homenagens dos familiares e amigos.

* Dia 6 de junho, Omara Oliveira, reuniu amizades mais chegadas para comemorar a data natalícia. A aniversariante, é a competente professora de música e proprietária da Escola Melodia. Hoje, Omara e o marido Alceu Oliveira, festejam 24 anos de feliz união conjugal. Parabéns.

* Dia 7 de junho, o rotariano Gilberto Kopecki, recepcionou seus companheiros do Rotary Club de Irineópolis para a reunião de praxe, aproveitando a ocasião para festejar o aniversário. No menu, deliciosas tainhas, uma bela surpresa para os comensais. Ao prezado companheiro, os votos de uma feliz e longa vida.

Niver com Seresta

Uma noitada agradável, com uma autêntica seresta, pontificando apuradíssima seleção de sucessos (de bom gosto) que marcaram época, foi a reunião de seleto grupo, que festejou o aniversário da Sra. Norma Batschauer, esposa do ex-prefeito Roberto Batschauer. O anfitrião numa sanfona, Arno Nigrín em outra, acompanhados pelo frenético violão de Dolírio Borba, fizeram os convidados vibrar com lembranças mil. As saideiras, regadas de bom vinho, scoths macios, loiras geladas e aquela "canha" de barril, foram entoadas pelo som da afinada gaitinha de boca de Roberto. Enfim, um encontro gratificante, que comemorou o aniversário da ex-primeira dama de Irineópolis, como manda o figurino. Parabéns e grato pelo gentil convite. Para registro, a data foi 20 de maio.

Rifa deu bons prêmios

Com boa arrecadação em dinheiro, a rifa promovida pela Comissão, para reforma da Igreja Matriz Senhor Bom Jesus, correu dia 29 de maio, durante o almoço-bingo, realizado no salão de festas. O 1º prêmio, um prático e moderno processador de alimentos, foi sorteado para a garota Daniela Thomazzoni, filha do casal Izolete e Flávio Tomazzoni, ele funcionário do Banco do Brasil de Irineópolis. O 2º prêmio, uma bonita e valiosa jóia, ficou com Roberto Tiedke e o 3º prêmio, um rádio-portátil, foi sorteado para a Senhora Tereza Schafaschek, do Distrito de Poço Preto.

Enéas Athanázio

Dia 27 de maio, tive a grata surpresa da visita do velho amigo e companheiro, advogado e escritor Enéas Athanázio, em minha residência, em Irineópolis. Na noite anterior, Enéas havia proferido palestra e autografado sua última obra literária, intitulada "São Roque da Ventania". Aproveitou seu giro pelo Planalto Norte, para visitar amigos e familiares que moram em Irineópolis e Porto União. Entre uma cuia e outra, de um chimarrão com erva crioula do Dino Tokarski, revelou que já são 24 livros publicados, e uma vende superior a 50 mil exemplares em todo o Brasil, e em alguns países da América do Sul. São Roque da Ventania, é uma novela, misto de realidade e surrealismo, enfocando a gente e costumes de nossa região. Mesmo a passeio, para arejar seu privilegiado cérebro, Enéas trabalhou parte da manhã do dia 27, autografando uma boa quantidade de exemplares desta magnífica obra, para os amigos de Irineópolis. Aliás, uma leitura que recomendo para pessoas de todas as idades.

IX Feira do Livro

Encerra-se amanhã, a "IX feira do Livro", aberta dia 26 de maio, no Salão Nobre do Campus Canoinhas da UnC, com a premiação dos vencedores do Concurso Literário e Noite de Autógrafos do escritor Enéas Athanázio. As atrações de hoje e amanhã, são o Livro na Praça, com exposição e vendas na Praça Oswaldo de Oliveira, das 8 às 12 horas. Amanhã, às 10 horas, no mesmo local, retreta com a Banda de Música do 3º BPM.

Guilherme - 1º Aniversário

Para festejar o 1º aninho de vida do sorridente Guilherme, os pais Rosane e Juarêz Batista, reuniram a criançada para uma bela festa no Clube Recreativo e Cultural Valões, sábado passado, dia 4 de junho. À noite, foi a vez dos pais dos convidados saborear um suculento xixo, preparado pelo "mestre" Gabriel Parra. Desejamos felicidades ao jovem aniversariante, extensivas aos orgulhosos pais.

Vacinação em Irineópolis

O Secretário Municipal de Saúde de Irineópolis, Luiz Cesar Batista, supervisiona pessoalmente o Dia Nacional de Vacinação contra a poliomielite, sarampo, hepatite B, tétano, além da aplicação da tríplice infantil e da preventiva neo-natal. Nos últimos dias, a vacinação transcorreu normalmente nas comunidades do interior, e hoje, no Posto de Saúde, vai das 8 às 17 horas. A paralisia infantil, segundo Batista, graças a vacinações anteriores, hoje está praticamente erradicada do território catarinense.

Clércio Especializa-se

O médico Clércio Treml, participou em São José do Rio Preto-SP, de 2 à 4 de junho, do "XV Congresso da Sociedade de Cardiologia" do Estado de São Paulo.

VENDE-SE

Um **APARTAMENTO NA PRAIA DE CANASVIEIRAS - FLORIANÓPOLIS**, com 2 dormitórios/ banheiro/ copa/ cozinha/ churrasqueira privativa/ abrigo para carro, etc. Todo gradeado, térreo, com alpendre a 300 m da praia, na avenida principal.

Aceita-se carro como parte do pagamento.
Valor: US$ 35.000,00. Tratar com Luci, fone (res.) (0482) 69-1117 e (Com.) (0482) 24-2460

H. P. COMÉRCIO

COMPUTADORES - IMPRESSORAS - SUPRIMENTO PARA INFORMÁTICA - FORMULÁRIOS PERSONALIZADOS - MATERIAL DE ESCRITÓRIO - ESTABILIZADORES - MÓVEIS PARA ESCRITÓRIO - REVENDA AUTORIZADA FACIT SHARP - TELEFONE CELULAR CREDENCIADO PELA TELESC.

Qualidade e melhor preço

Rua Rolando Malucelli, 55 - loja 02
FONE:: 22-0805 - CANOINHAS - SC

SELENÍ

MAQUILAGEME
TRATAMENTO FACIAL
"Nova era Mulher bonita"

- Peeling natural clareador com ácido glicólico extraído de frutas.
- Rejuvenescimento facial, Lift, Tensor e firmador à base de aloe vera.
- Revitalização protetora, hidratação imediata, prevenindo rugas e flacidez

Rua Getúlio Vargas, 1506
Fone: 22-0111 - Centro CANOINHAS

ZANIOLO
MADEIRAS E AGROPECUÁRIA LTDA.
Compensados de Pinho e Pinus, Madeiras Serradas de Pinho, Imbuia e Pinus.
BR-280 - BAIRRO INDUSTRIAL 02 - ÁGUA VERDE - Fone: (0476) 22-1277 e 22-1478
89460-000 - CANOINHAS - SANTA CATARINA

Acervo: Biblioteca Pública SC - Hemeroteca Digital Catarinense

VITRINE

Mirella e Tainny

ENAMORADOS...

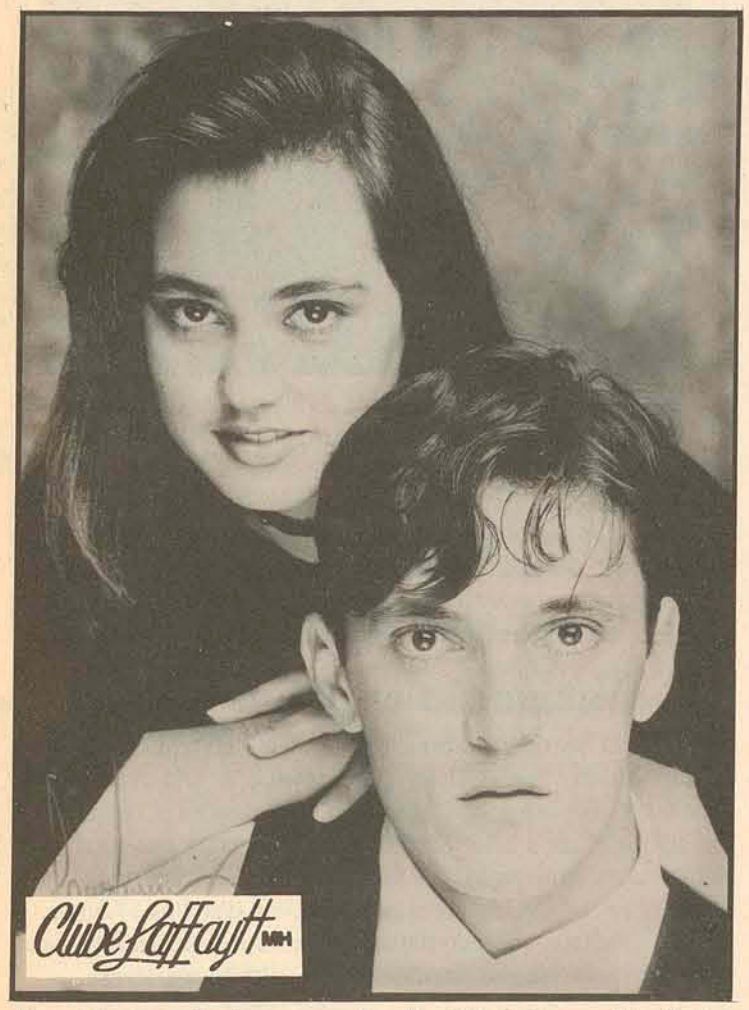

Especial para o dia dos namorados, Daniele Erzinger e Wanderley Shimoguiri.
FOTO: MANOEL GUIMARÃES

O que rolou na semana que passou...

"Semana passada não teve jornal, então aí vão os lances da semana passada".

O pessoal de Canoinhas resolveu esquentar as noites da city, saindo e se divertindo para valer.

* **Pink House** - Como sempre o Pink foi o point das pessoas bonitas no sábado, marcaram presença: Gustavo Ulhmann, Xuxo, Gisele Neves, Taine Pecharka, Ado, Silvana Dias (Mafra), Juliane Souza (SP).

* **Kengo's** - Na sexta-feira teve a eleição da Rainha dos Jogos Intercolegiais promovido pelo Cesc, que teve como vencedora Elen Müller representante da UnC e Garota Simpatia Dora Colodel representante do Cesc. Estiveram lá: Aldinho Gallotti, Mariane Tokarski, Tatiana Koller, Karla de Paula e Silva, Daniele Seleme, Julio Nascimento, Paulo Moraes, Dada.

No sábado a noite ficou por conta do pessoal do Cyclesul, que não decepcionou ninguém, pelo contrário, a noite teve um toque especial com a animação dos motoqueiros e é claro que com o super desfile que teve na passarela lindas gatas.

* **S.U.O.** - Domingo na Sociedade União Operária aconteceu mais um super desfile do Tok da Gata, promovido pelo colunista Aldinho Gallotti, estava demais sem dúvida nenhuma. O Clube lotou de Canoinheses, entre eles: Angelo Padilha, Eduardo Ritzmann, Keiny Burgardt, Junior Meleck, Denise Poma, Karim dos Santos, Clecio Fonseca, Lambão, João Cavalheiro, Cristian Mokwa, Laercio Jacinto, Luciano Nercoline, Piri, José Eraldo, Fabiano e é claro as manequins Catia de Brito, Claudia Siems, Matilde Novak, Rosemary Euclides, Sônia Vieira, Cristiane, Lia Mara, Kelly Cristina, também a colunista Thalita Lis, Roseli Furtado e Clecy entraram na festa, ou seja, na passarela.

* **Cyclesul** - No final da semana passada Canoinhas foi invadida por motos de todo país. A apresentação das motos sábado em frente ao Varandão foi o maior sucesso. Agora, só resta esperar o 2º Cyclesul.

* **Gincana de Major Vieira** - Teve início no sábado dia 28/05 com sucesso absoluto. Pela manhã teve o desfile nas ruas da cidade. No decorrer do dia diversas provas foram realizadas. À noite foi eleita a Rainha da Gincana, que teve como vencedora Patricia Garlet da equipe Contra-Mão e 1ª Princesa Nívea Mara Veiga, da mesma equipe.

Teve Festa

No dia 28/05 trocou idade nova, a minha amiga Siomara Steilein proprietária da Petisqueira Recantu's onde foi comemorado seu aniversário no domingo dia 29/05 entre familiares e amigos com um belo almoço preparado pelo maridão Toco. Parabéns Siomara.

Jogos Intercolegiais

Foi um sucesso total os jogos intercolegiais comemorando o 32º aniversário do Cesc. Os colégios participaram em peso e com certeza os alunos tiveram a oportunidade de se destacarem no esporte. Parabéns a todos que fizeram parte dessa festa.

Rápidas...

-> Wilson Pereira (Pede) veio para matar a saudade dos amigos.

-> Quem também esteve por aqui foi Lisandra Babireski que trouxe na bagagem uma amiga de Curitiba para curtir o final de semana na terrinha.

-> Pudemos ver por aí tirando o fôlego das meninas Maurício Zimermann.

-> Vocês já leram The Best Time By Beth Veiga e Siclinds Maron? Ficou demais.

-> Dando uma conferida na gincana de Major Vieira, Mário Siqueira, Dalton Sucow e André Campos.

-> Casalzinho mais que lindo Sandro Schiessl e Natali Gonçalves.

-> Eloise Bittencourt atacou de técnica do time de vôlei da Funploc.

Eternamente Apaixonados

Amor verdadeiro é aquele que o tempo não destrói e sim aquele que se fortalece a cada dia que passa. Impossível esquecer no dia dos namorados dos casais casados.

Adriana e Edgar Mayer
Ana Helena e Antonio Weinfurter
Anita e Paulino Celevi
Anoir e Wilson dos Santos
Arlete e Rubens Tokarski
Arlete e Luiz Pereira
Beatriz e Nelson Schweidson
Carla e Luiz Shimoguiri
Ceres e Teodoro Sachweh
Cezane e Amauri Wiliczinski
Cintia e Edir Kammradt
Cleusa e Giovani Celevi
Carmem e Lincoln Simas
Clara e Orlando Froehner
Dayse e Jair
Jéssica e Luiz Olescovicz
Josete e Tadeu Trevisani
Juliana e Cesar Fuck
Kit e Marcio Pereira
Lia e Otto Klosterholff
Luciana e Gerson Gallotti
Mara e José Carlos Uhlmann
Marcia e Guido Fuck
Malude e Zeno Ribeiro da Silva
Maria Cristina e Miguel Procopiak
Maria Cristina e Feres Seleme
Maria Inês e Jeferson Linsinger
Maria Goreti e Charles Voigt
Maria de Lourdes e Hilton Ritzmann
Marinete e Paulo Cesar Davet
Marisa e Gilson Gallotti
Marisa e Miguel Saliba
Marise e Marcos Scholze
Marli e Ederson Motta
Maelis e Guido Schreiber
Nadia e Haroldo Ferreira Filho
Neusa e Delby Machado
Nereida e Jair Corte
Dilce e Aristides Mallon
Dina e Mario Müller
Dirce e Osmar Scholze
Doraci e Antonio M. Seleme
Dulce e Renato Fleith
Erica e Avelino G. Vale
Eloisa e Moacir Mischiatti
Eliane e Mario Gallotti
Fléride e Edmundo Bittencourt
Giovana e Henrique Ferraresi
Joeci e Ludovico
Idelmari e Vilmar Celevi
Iara e Mario Selbmann
Isabela e Marcos
Marlene e Zulmar Teixeira
Norma e Alaor Campos
Nelsi e Wagner Pelágio
Rosane e Valdinei G. Coelho
Rosane e Jair Koelher
Ilze e Wilson Pereira
Rosane e Vicente Mazaro
Rose e Jesuíno Lima
Regina e Marcos Kolbetk
Rose e Niceto Fuck
Roselis e Gláucio Allage
Romi e Egon Thiem
Renilda e Ildefonso Correa
Sirley e Zeno Amaral
Soraia e Edson Shimoguiri
Sorlene e Argos Trevisani
Silvia e Emilio Gazaniga
Susana e Pedro Nagano
Sueli e Oscar Defonso
Tercia e Antonio Vasco Telles
Vera e Osiris Nader
Vilma e Wilson Erzinger
Virginia e Haroldo Prust

Com Amor

Com amor a vida ganha de fato sentido e clareza. Há um reforço de identidade. As prioridades se tornam mais evidentes. Existir torna-se de fato viver. Especial para o dia dos namorados: os casais mais lindos e apaixonados.

Eduardo e Elenice Meister
Everton Celevi e Rosana Zazinski
Marcelo Gallotti e Vivian Trevisani
Marcelo Allage e Lilian Trevisani
Wanderlei Shimoguiri e Danielle Erzinger
Gessiano Woiciechovski e Jaqueline
Gurley e Dayse Steilen
Neto Meister e Alessandra Martins
Helmuth Kienen e Scheila
Paulo Linzmeier e Solange Cani
Carla de Lima e Jean Preissler
Claudia Sims e Clécio Fonseca
Gilson Massaneiro e Maristela
Fernando Voigt e Marcia Tokarski
Ricardo Trevisani e Carolina R. da Silva
Michel Hissa e Jamile Davet
Cuco e Rejane Tremel
Alexandre Corte e Eliane Fuck
Mery Seleme e Claudia Preissler
Ricardo Granemann e Silvete Bertoldi
André Simões e Sheila Tormena
Fabiano Erzinger e Gilian Dias
Marcelo Dreveck e Fabiana Simas
Sandro Dreveck e Maurem Mussi
Fabiano Cipriano e Raqueli Guimarães
Gustavo Motta e Beatriz Boddemberg
Marcelo Correa e Elizangela Erhardt
Tady Travisani e Alessandra Petry
Anderson Jacinto e Alina
Zeno Amaral e Liliana Ferreira
Velho Kid e Diana Trevisani
Anderson Koller e Maria Helena Aires
Marinho Mussi e Katia Ellias
Armando Teodorovski e Simone Pereira
Luiz Krzenski e Adriana Stibler

Rápidas II

* Quem sumiu, desapareceu foi Jucele Cidral. Pelo jeito esqueceu o caminho de Canoinhas.

* Ouvimos por aí que o Rodrigo Cruz dos Santos está apaixonado. Resta saber que é a felizarda.

* Dando mais alegria ao final de semana as irmãs Emmanuelle e Marielle Schawed.

* Quem fez falta no final de semana foi Marilza Celevi. Sai da toca menina.

* Trio mais animado sem dúvida nenhuma Rafael Ritzmann, Junior Meleck e Gerson Massaneiro.

* Novamente caíram na garra do cupido Marcelo Correia e Elisangela Erhardt.

Sucesso Total...

Mais uma vez o Portal da Cor foi um sucesso no Kengo's Club na quarta-feira, véspera de feriado o pessoal aproveitou até não poder mais. Entre eles: Patricia Batista, Gislaine dos Santos, Daniela Meister, Cleyton Tokarski, Angela Moreski, Décio Damaso, Dimas Milcheski, Cleonice (EF), Ricardo Mallon, Patricia Gazaniga, Luciano Klosterholff, Bolha, Giorgio dos Santos...

Final da Gincana de Major Vieira...

No último final de semana foram realizadas as últimas tarefas da gincana, as equipes 20 V e Contra-Mão disputaram ponto a ponto até o final. A equipe vencedora foi a 20 V. Parabéns a todas as equipes e até a gincana do próximo ano.

Fazendo novas amizades...

No último final de semana Mirko Willian Krzenski e Ricardo Kechenski (Ado) foram dar mais alegria ao pessoal de Curitiba. Lá conheceram novas pessoas e fizeram novas amizades, em especial Sônia e Paulo Eduardo que prometeram visitar a city. Estamos esperando.

Nivers...

09/05 - Nosso querido avô Waldemar Scholze

27/05 - Aniversariou a Sra. Neusa Machado, esposa do Sr. Delby Machado, que comemorou sua data natalícia na companhia de amigos e familiares.

11/06 - Ricardo Granemann comemora seus 18 anos ao lado de sua namorada Silvete Bertoldi.

Happy Birthday

No dia 14 de junho nascia uma menina com o sonho de ser jornalista... Mas o tempo passou e a tornou uma filha carinhosa, uma esposa dedicada, uma super mãe, querida, disponível, amiga, elegante, simpática. Isto tudo a tornou uma "pessoa especial".

Hoje todas as flores são pra você minha dindinha Sônia I.O. Massaneiro, que você seja muito feliz.

Com carinho!

Tatiana Allage

Na Bahia...

Entre os dias 10 a 13 de junho estará na Bahia participando do I Congresso Norte Nordeste de Estética e Cosmetologia Dra. Tercia Magalhães Telles.

Com certeza ela terá novidades em maquilagens, novos tratamentos em Caline Couperise, acne, discromia e involução cutânea do organismo.

Agende-se...

10/06 - O tão esperado Troféu Puxa, que escolherá os melhores do ano de 1993. Será no Laffaytt.

11/06 - Na Sociedade Operária de Canoinhas haverá um jantar dançante, provido pela APAE e a cozinha vai ficar por conta da La Bella Itália.

Associação de Mulheres de Canoinhas está com nova Diretoria...

Presidente: Ana Helena Procopiak Weinfurter
Vice: Cinthia Bastos Kammradt
Secretária: Viviane Schumacher Ferraresi
2ª Secretária: Vilma Erzinger
Tesoureira: Tânia Scultetus
2ª Tesoureira: Nelci Pelágio

VENDE-SE
LOJA BEM INSTALADA em ótima localização.
Aceita-se carro no negócio.
Tratar pelo telefone: 22-1966

Acervo: Biblioteca Pública SC - Hemeroteca Digital Catarinense

- PROJETO
- EXECUÇÃO
- COM. MADEIRAS - BENEFICIAMENTOS

Sandro Gomes do Vale
Engenheiro Civil

Rua São José, 273
CANOINHAS - SC
(0476)
RES.: 22-0720
COM.: 22-2679

RETÍFICA MOTOCAR LTDA.
Motocar
Oficina Mecânica - Peças e Acessórios
Recondicionamento de Motores em Geral
Rua Major Vieira, 866 - Caixa Postal, 430
Fones: (0476) 22-0371 e 22-0377
89460-000- CANOINHAS - SANTA CATARINA

ORAÇÃO A SANTA CLARA

Pela intercessão de Santa Clara, o Senhor Todo Poderoso me abençoe e proteja. Volte para mim os seus olhos misericordiosos, me dê a paz e tranqüilidade, derrame sobre mim as suas copiosas graças e, depois dessa vida, me aceite no céu em companhia de Santa Clara e de todos os Santos. Em nome do Pai, do Filho e do Espírito Santo. Fazer os pedidos a Santa Clara, 1 de negócio e 2 impossíveis. Rezar durante 9 dias, 9 Ave-Marias com uma vela acesa. Deixar queimar no nono dia. Mesmo sem fé seu pedido será atendido. Mande publicar no 9º dia.

M.R.W.

VALMET
Pedrassani
Concessionário dos TRATORES VALMET, Colheitadeiras e Plantadeiras SLC, Microtratores YANMAR, Moto-serras e Roçadeiras HUSQVARNA.

MATRIZ: CANOINHAS - SC
Rua Vidal Ramos, 1206
Fone: 22-1255 - FAX: 22-1240

FILIAL I
CURITIBANOS - SC
Fone: (0492)45-1233

FILIAL II
LAGES - SC
Fone: (0492)22-3071

FILIAL III
URUBICI - SC
Fone: (0492)78-4203

MECÂNICA NELSON
PEÇAS E ACESSÓRIOS PARA VEÍCULOS.
OFICINA MECÂNICA EM GERAL
CHAPEAÇÃO E PINTURA
RUA PRINCESA ISABEL, 496
CAMPO DA D'ÁGUA VERDE
☎ 22-0752
CANOINHAS - SC

Cartório de Registro Geral de Imóvel da Comarca de Canoinhas Estado de Santa Catarina

Edital de Desmembramento

Eulália Glaba Kohlbeck, Oficial do Cartório de Registro Geral de Imóveis da Comarca de Canoinhas, Estado de Santa Catarina, na forma da Lei,

Faz público, para ciência dos interessados, em cumprimento ao disposto no art. 19 da Lei nº 6.766, de 19 de dezembro de 1979, que por LEONIDAS ZIEMANN e ALZIRA FRIDA MICHLKE foram depositados em seu Cartório, memorial descritivo, planta (resp. técnica - engenheiro Irio Gustavo Golanowski - ART nº 902921), e demais papéis e documentos relativos ao mesmo imóvel, de sua propriedade, situado nesta cidade, conforme planta abaixo.

As impugnações daqueles que se julgarem prejudicados quanto ao domínio do referido imóvel deverão ser apresentadas dentro do prazo de quinze (15) dias a contar da data da terceira e última publicação do presente Edital. Findo o prazo e não havendo impugnação de terceiros ou deste Ofício será procedido o registro.

O processo encontra-se à disposição dos interessados neste Cartório, durante as horas regulamentares. Dado e passado nesta cidade de Canoinhas, Estado de Santa Catarina, aos vinte e seis (26) dias do mês de maio de 1994.

Eulália Glaba Kohlbeck
Oficial do registro
CIC nº 159 073 689/34

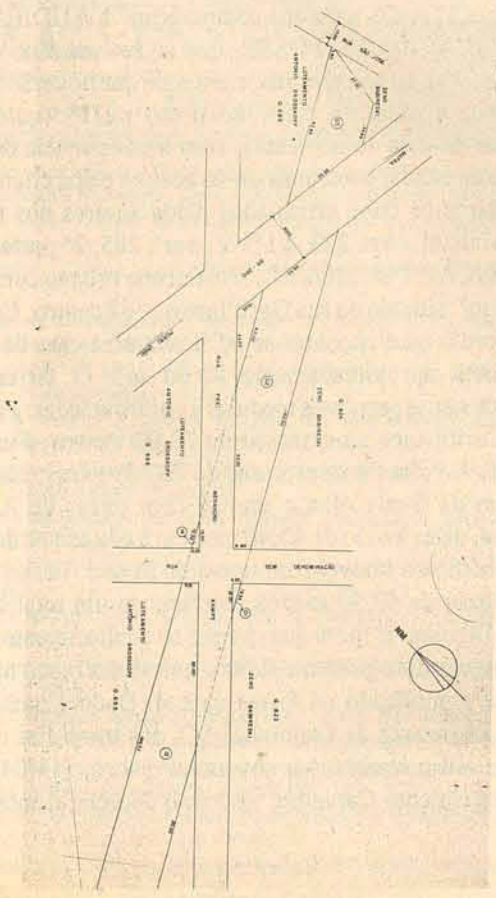

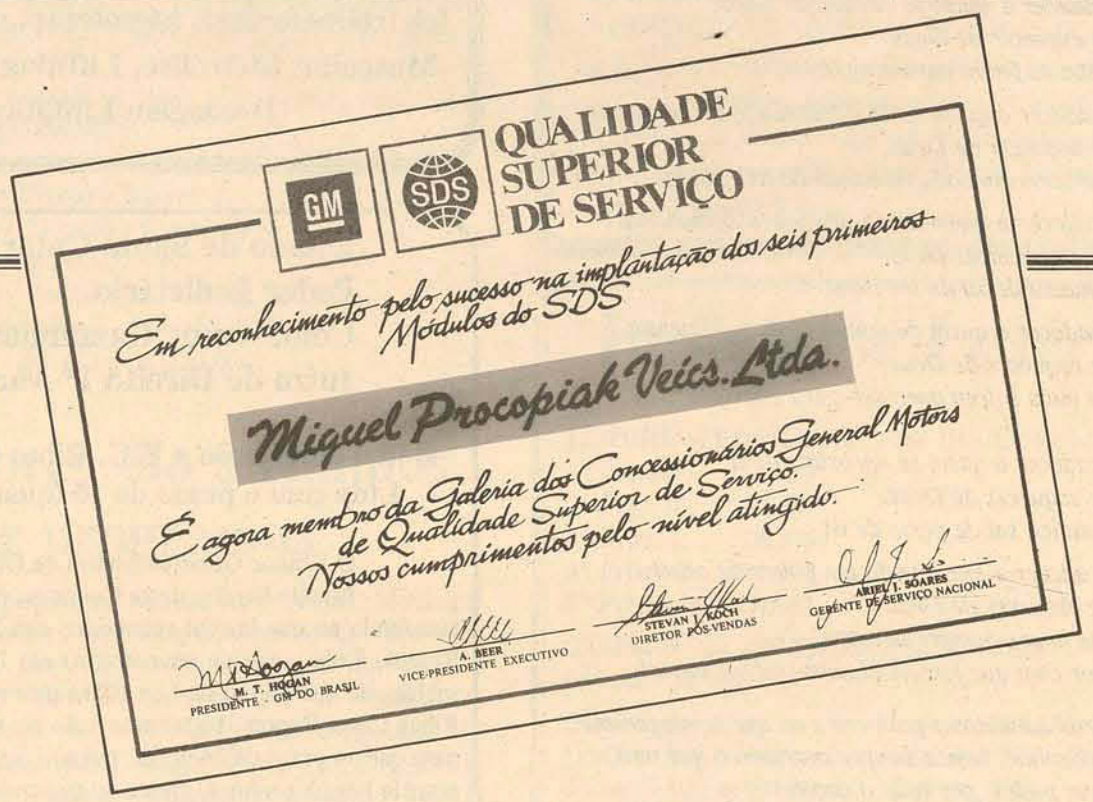

PROCOPIAK

QUALIDADE SUPERIOR DE SERVIÇO.

PALAVRA DA CHEVROLET.

A MIGUEL PROCOPIAK VEÍCULOS é agora membro da Galeria dos Concessionários General Motors de Qualidade Superior de Serviço, pelo excelente nível de serviços oferecidos aos seus clientes. Um trabalho em benefício dos seus amigos e clientes.

GM BRASIL
miguel procopiak veículos ltda
CONCESSIONÁRIA GENERAL MOTORS DO BRASIL LTDA.
CHEVROLET
ANDANDO NA FRENTE

AV. RUBENS RIBEIRO DA SILVA, 900
CANOINHAS - SC - CEP 89460-000 - FONE: (0476) 22-2799
TELEX 474374
FAX (0476) 22-0763

Acervo: Biblioteca Pública SC - Hemeroteca Digital Catarinense

O Agradecimento

Deus não fez nada sem pensar em ti
Por isso não podes deixar de pensar nele
todos os dias para agradecer.

Se sabes agradecer quem te oferece uma rosa,
Não deves te esquecer de Deus.
Foi ele quem fez todas as rosas!

Se sabes agradecer a quem ilumina a tua casa,
Não deves te esquecer de Deus.
Foi ele quem fez o sol e as estrelas!

Se sabes agradecer a quem te dá um copo d'água,
Não deves te esquecer de Deus.
É ele quem não deixa estancar as fontes!

Se sabes agradecer a quem reparte contigo o pão,
Não deves te esquecer de Deus.
É ele quem amadurece os trigais!

Se sabes agradecer a quem te acende uma vela,
Não deves te esquecer de Deus.
Foi ele quem fez a luz de teus olhos!

Se sabes agradecer a quem te espera para um descanso,
Não deves te esquecer de Deus.
É ele quem não se cansa de te esperar!

Se sabes agradecer a quem te abre as portas de tua casa,
Não deves te esquecer de Deus.
É ele quem te abre as portas do céu!

Se sabes agradecer a quem te mostra os caminhos,
Não deves te esquecer de Deus.
É ele quem te dá forças para segui-los!

Se sabes agradecer a quem te estende as mãos,
Não deves te esquecer de Deus.
É ele quem não as fecha para ninguém!

Se sabes agradecer a quem te dá a felicidade de um sorriso,
Não deves te esquecer de Deus.
É ele quem te sorri em cada momento de felicidade!

Se sabes agradecer a quem de dá um pouco de bondade,
Não deves te esquecer de Deus.
É Ele quem nunca deixa de ser bom!

Se sabes agradecer a quem de consola nos sofrimentos,
Não deves te esquecer de Deus.
Foi ele quem mais sofreu para ser o teu consolo!

Se sabes agradecer a quem se aproxima de ti,
Não deves te esquecer de Deus.
É Ele quem nunca sai de perto de ti!

Se sabes agradecer a quem te dá um pouco de amor
Não deves te esquecer de Deus.
É ele quem te ama e sempre te amou
Com um amor com que jamais alguém pode te amar!

Para os futuros candidatos políticos e os que se elegerem,
Agradece ao Senhor, hoje e sempre por tudo o que tens,
Por tudo o que podes, por tudo o que és!
Tu serás bendito e tua passagem pela terra será marcada
Pelos sinais da bondade de Deus!

Antonio Pereira Coutinho

ESTADO DE SANTA CATARINA
SECRETARIA DE SEGURANÇA PÚBLICA
POLÍCIA MILITAR
TERCEIRO BATALHÃO DE POLÍCIA MILITAR
BATALHÃO "JANUÁRIO CORTES"

RELAÇÃO DOS VEÍCULOS NOTIFICADOS PELO POLICIAMENTO OSTENSIVO DE TRÂNSITO DA SEGUNDA COMPANHIA DO TERCEIRO BATALHÃO DE POLÍCIA MILITAR, DURANTE O PERÍODO DE 22 DE MAIO À 05 DE JUNHO DE 1994.

GRUPO I - 120 UFIR (128.167,20 - UFIR DO MÊS DE JUNHO)
EC-620 (Joinville), HS-0320, ADE-3270 (Curitiba-PR), HS-4248, CA-1861

GRUPO II - 80 UFIR (87.444,80 - UFIR DO MÊS DE JUNHO)
ABB-1387 (Rio Negro-PR), HS-7660, ADT-3416 (Curitiba-PR), HS-5661, HS-7122, AEE-3582 (Curitiba-PR), CA-808, HS-1255, ADY-5860 (Curitiba-PR), HS-3227, HS-5969, CA-1861;

GRUPO III - 60 UFIR (67.083,60 - UFIR DO MÊS DE JUNHO)
ADE-3270 (Curitiba-PR), CA-686, HS-0860, HS-4880, AK-5948 (Florianópolis-SC), EC-620 (Joinville-SC), ABB-1387 (Rio Negro-PR), CA-1908, TR-1122 (Três Barras-SC), HS-0320, AEG-2825 (Curitiba-PR);

GRUPO IV - 48 UFIR (51.266,88 - UFIR DO MÊS DE JUNHO)
ABB-1387 (Rio Negro-PR), HS-0320, ADE-3270 (Curitiba-PR), HS-0626, HS-4248, CA-686, CA-808, CA-7275, CA-1861;

GRUPO V - 20 UFIR (21.361,20 - UFIR DO MÊS DE JUNHO)
HS-0626, ADE-3270 (Curitiba-PR), CA-1908, ADT-3416 (Curitiba-PR), HS-0320.

OBS.: Toda e qualquer reclamação com referência às notificações aplicadas pelo Policiamento Ostensivo de Trânsito poderá ser feita diretamente ao Comando do Terceiro Batalhão de Polícia Militar.

SEBRAE PROMOVE CURSO INSCRIÇÕES ABERTAS

Proporcionar aos participantes informações básicas de todas as áreas de administração, para que possam administrar seus negócios com maior eficiência e eficácia, é o objetivo do curso que o SEBRAE/SC promove no período de 27 a 30/06/94 em Canoinhas. O curso é destinado a micro e pequenos empresários e, recomendado a pessoas interessadas em abrirem pequeno negócio. As inscrições podem ser feitas no Balcão SEBRAE, na rua Major Vieira, 409 - Sala 201, ou pelos fones 22-2514/2146.

Saúde & Beleza

OLIVEIRA TELES & CIA. LTDA.
PRAÇA: OSVALDO DE OLIVEIRA, 477
CANOINHAS (0476) 22-1493
FRANQUIA COM KHOL MÉDICA.

Consulta médica, pediátrica, toco ginecológico e orientação dietética. Estética facial e corporal, com a mais moderna tecnologia e orientação médica e fisioterápica. Condicionamento físico, Drenagem Linfática, *Cells-trat, peelling, Cell-Ilse* (eletrolipoforese), Mesoterapia, Estimulação Muscular, Eletrólise, Liffiting com XADN, Drenagem Linfática.

Estado de Santa Catarina
Poder Judiciário
Comarca de Canoinhas/SC
Juízo de Direito 1ª Vara

Edital de Citação a E.G. Ribas Com. Repres. Ltda com o prazo de 40 (quarenta) dias.

O Doutor Gilberto Gomes de Oliveira

Juiz de Direito desta Comarca, pelo presente edital, atendendo ao que lhe foi requerido, cita E.G. Ribas Com. e Repres. Ltda., que se encontra(m) em lugar incerto e não sabido, de que Inereu da Luz Blaka promove(m) contra E.G. Ribas Com. Repres. Ltda, uma ação de execução nº 144/94 para que no prazo de 24 horas, pague a importância devida ou nomeie bens à penhora, ciente de que após decorrido o prazo deste edital, converter-se-á o arresto em penhora, ficando ainda, o devedor INTIMADO de que poderá oferecer embargos, no prazo de 10 (dez) dias.

Este edital será regularmente publicado e afixado na sede deste Juízo, na rua Vidal Ramos, nº 650.

Canoinhas/SC, 20 de maio de 1994

Eu, Francisco Eduardo Caetano, Escrivão Judicial, o subscrevo.

Gilberto Gomes de Oliveira
Juiz de Direito

Piada

ANÚNCIO NO CONGRESSO

Vende-se uma mala por motivo de viagem Real.
Real $$$ Realmente
Fui caçado.

"NA VIDA"

Um Homem inteligente
Uma Mulher inteligente
= ROMANCE=
Um Homem inteligente
Uma Mulher burra
= CASO =
Um Homem burro
Uma Mulher inteligente
= FILHO =
Um Homem burro
Uma Mulher burra
=CASAMENTO =

somente **ESCAPAMENTOS**

Buba ESCAPAMENTOS

Rua Curitibanos, 429 - Fone: 22-0955

COOPERATIVA AGROPECUÁRIA DE CANOINHAS LTDA
CGC 83.192.294/0001-28
Rua Álvaro Soares Machado, 456
CEP - 89460-000 - Canoinhas-SC

Edital de Convocação Assembléia Geral Extraordinária

O Presidente em Exercício da Cooperativa Agropecuária de Canoinhas Ltda, usando das atribuições que lhe são conferidas pelos artigos 21, 22, 23, 28 e 30 do Estatuto Social, convoca os Senhores Associados, cujo número nesta data é de 1.555, para se reunirem em Assembléia Geral Extraordinária, no dia 11 (onze) de julho de 1994, nas dependências do Sociedade Beneficente Operária, Praça Lauro Müller, 566 - Centro - Canoinhas às 07:00 horas em primeira convocação, com mínimo de 2/3 (dois terços) de seus associados, às 8:00 horas em segunda convocação, com o mínimo da metade mais um de seus associados, 09:00 horas em terceira e última convocação, com a presença de no mínimo 10 (dez) de seus associados, na qual havendo número legal, será discutida a seguinte

ORDEM DO DIA:

1) Eleição do Diretor Presidente, 1º Diretor Vice-Presidente, 2º Diretor Vice-Presidente, Diretor Secretário e demais Membros do Conselho de Administração, em substituição a Diretoria Eleita para o período de 1993 a 1996 em conformidade com o Artigo 30, Parágrafo 2 do Estatuto Social. O Registro de Chapas deve ser feito até 30 dias antes da Assembléia Geral Extraordinária, ou seja, até 11 de junho de 1994.

Canoinhas-SC, 26 de maio de 1994

Albino Ossowski
Diretor/Presidente

Juízo de Direito da Segunda Vara da Comarca de Canoinhas-SC

Edital de Citação com o prazo de vinte (20) dias

O Doutor Roberto Lepper, Juiz Substituto em Exercício na 2ª Vara da Comarca de Canoinhas-SC, na forma da Lei, etc...

Faz saber, a todos quanto se interessarem, ausentes, incertos e desconhecidos, assim como possíveis proprietários, em particular os herdeiros de ANTONIO DAL COMUNE e MARIA AMABIL DAL COMUNE, de que por parte de HILÁRIO WENDT e sua mulher MARGARETH LUCIANE ZIEMANN WENDT, brasileiros, casados entre si ele cirurgião dentista, ela administradora de empresas, residentes e domiciliados na rua Vidal Ramos, nº 1100, Canoinhas-SC, foi requerida perante este Juízo, uma AÇÃO DE USUCAPIÃO, autuada sob nº 612/93, do imóvel adiante descrito, e através do presente CITA-OS para que compareçam à AUDIÊNCIA DE JUSTIFICAÇÃO DE POSSE, que se realizará no dia 04 de julho de 1994, às 16:00 horas, cientes de que poderão contestar, querendo, a presente ação, no prazo de 15 (quinze) dias, contados da data da audiência, com a advertência de que não sendo contestada, pressumir-se-ão aceitos pelos citandos como verdadeiros os fatos articulados pelos autores nos termos da petição inicial. (Art. 223, § 1º c.c. o art. 285, 2ª parte do CPC). DESCRIÇÃO DO IMÓVEL: Um terreno urbano com a área de 816,08 m², situado na rua Curitibanos, 567 centro, Canoinhas-SC, sobre o qual encontra-se edificada uma casa de moradia, mista com aproximadamente 90,00 m². O terreno citado encontra-se nas seguintes medidas e confrontações: Frente para a rua Curitibanos na extensão de 20,00 metros; Fundos com terras de Ari Hauffe na extensão de 20,35 metros; Lado direito de quem da frente olha o imóvel com terras de Airton Dal Comune, na extensão de 40,40 metros; Lado esquerdo de quem da frente olha o imóvel com terras de Rossel Farias de Lima, na extensão de 40,50 metros, perfazendo um total de 121,25 metros lineares. E, para que chegue ao conhecimento de todos, mandou expedir o presente Edital, que será afixado no lugar de costume e publicado na forma da Lei. Dado e passado nesta cidade e Comarca de Canoinhas-SC, aos treze dias do mês de abril de mil novecentos e noventa e quatro. (13/04/94). Eu, Luiz Nascimento Carvalho, Escrivão Judicial o subscrevo.

Roberto Lepper
Juiz Substituto e.e.

Acervo: Biblioteca Pública SC - Hemeroteca Digital Catarinense

Agricultura e seus custos

Quanto custa uma hora de trator agrícola?

Quanto custa produzir um litro de leite; um saco de feijão; de milho?

A EPAGRI, está fazendo os custos das atividades agrícolas da região do Planalto Norte.

Objetivando difundir tecnologia, mostrando os verdadeiros gastos para se produzir, são levantados no CTA (Centro de Técnologia Agrícola)-Planalto Norte, mensalmente, os custos de produção.

Estes custos são enviados para os escritórios, municipalizados, da EPAGRI e, através da ASTRAMATE, para os sindicatos dos trabalhadores rurais do Planalto Norte.

No mês de junho, o custo de um saco de milho, ficou superior ao conseguido no mercado pelos agricultores. O preço praticado também é inferior ao preço mínimo estabelecido pelo Governo Federal. Melhor situação está quem produz feijão, o preço do mercado é de aproximadamente, 50% (Cincoenta por cento) superior, ao custo de produção. Os valores, do custo de produção, podem variar de acordo com a tecnologia empregada e a produtividade alcançada.

Conhecendo todos os custos, o empresário rural, toma decisões buscando melhorar a renda líquida da propriedade. Os custos servem como balizadores de preço de venda e como referência para difusão e adoção de tecnologia. Para aumentar a renda líquida da atividade, basicamente existe dois caminhos: aumentar os preços ou reduzir os custos. Históricamente os preços dos produtos agrícolas vem caindo, salvo onde ocorrer frustração de safra, a qual, pode provocar um incremento momentâneo, no preço. Como alternativa, resta a redução dos custos. Reduzir custos, não significa diminuir a verba para a atividade, significa; maximizar os resultados. O avanço tecnológico: melhoria das máquinas, planalto direto, uso de sementes e insumos de última geração, é fundamental para o alcance de resultados positivos.

O agricultor deve efetivar a Administração na Propriedade. Planejar, organizar, dirigir e controlar, fundamenta o caminho mais curto para obter bons resultados. Boa tecnologia, consegue-se com boa administração dos recursos. A agricultura de sobrevivência é impraticável. Obrigatóriamente, o agricultor tem que ser, um bom profissional do campo. Há necessidade de ser bom, naquilo que se pretende fazer. Cada dia surgem mais concorrentes, ficam na atividade aquelas que melhor desempenhar a função.

Administrar a propriedade, empregando boa tecnologia, reduzindo custos e organizando a comercialização, são metas a serem atingidas de imediato. Também há necessidade de conquistar uma política agrícola condizente com a realidade. Estes são caminhos para evitar a fome de muitos brasileiros e a falência de muitos agricultores.

Irineu Berezanski
Técnico Agrícola
Epagri - CTA - Planalto Norte

Palestra sobre programa SEBRAE de qualidade total para micro e pequenas empresas

O SEBRAE/SC unidade de Canoinhas, dando continuidade a expansão do programa "GESTÃO PELA QUALIDADE TOTAL", estará realizando Palestra no dia 21/06/94 às 20:00 horas nas dependências da Associação Comercial e Industrial de Canoinhas - ACIC sito na rua Major Vieira, 409.

O objetivo do PROGRAMA SEBRAE DE QUALIDADE TOTAL PARA MICRO E PEQUENAS EMPRESAS é estimular novas alternativas para melhorar a produção, evitar desperdícios e conquistar mais competitividade no mercado, a palestra é destinada a empresário dos mais diversos ramos de atividade e demais pessoas interessadas.

DENIS ENNES
Vende - Aluga - Administra
Rua Vidal Ramos, 348
CRECI 3159
Fone (0476) 22-0216
Canoinhas SC

- Casa de alvenaria c/ 160m² - 2 banheiros, garagem p/ 2 carros. Rua Álvaro Soares Machado - prox. Colégio Souza Cabral. URV 23.000.00
- Casa mista c/ 130 m², lote c/ 400 m², perto Estádio Municipal. URVs 9.000,00.
- Casa mista c/ 120 m², lote c/ 800 m². Rua João Tomachitz, 221. 10.000,00 URVs.
- Casa de madeira c/ 250 m², lote c/ 600 m², esquina c/ rua Barão do Rio Barão. 35.000,00 URVs.
- Prédio c/ 240 m², lote c/ 400 m². Rua Paula Pereira - próx. Supermercado Cereal . Ótimo ponto comercial.
- Prédio c/ 800 m², terreno c/ 1.200 m². Rua Roberto Elke, próx. Supermercado Bom Dia 1. 150.000,00 URVs.
- Casa mista c/ 120 m², lote c/ 476 m² - em frente ao Supermercado Bom Dia 2, asfalto. URVs 10.000,00
- Vários lotes próximo ao Asilo Rolando Malucelli a partir de URVs 1.800,00
- Lote c/ 593 m², esquina fundos Supermercado Bom Dia 2. URVs 4.000,00
- Lote c/ 4.492 m², - em frente ao Posto do Tico Scholtz, c/ 60 m de frente para o asfalto.
- 3 lotes na rua Nery Waltrick, em frente Schadeck Pneus, a partir de 14.000,00 URVs.
- Lotes na Avenida Abrão Mussi, a partir de 800,00 URVs.
- Área de 42.600 m², na Campininha, boa localização. 5.000,00 URVs.
- 60 alqueires em Barra Mansa, próprio p/ reflorestamento e gado, todo cercado, c/ luz e água. URVs 42.000,00
- Área de 30.000,00 m², estrada p/ Porto União, em frente Posto da Polícia Rodoviária Federal. URVs 4.500,00.
- 82 alqueires na Divisa, estrada São Mateus do Sul, todo cercado, c/ casa de alvenaria, luz e água - URVs 2.000,00 o alqueire.

À Pedido

Ao Governo da República Federativa Brasileira (Aos Três Poderes) e Ao Presidente do Supremo Tribunal Eleitoral Brasília-DF

O "INVERSOSÍMIL" é as vezes verdadeiro

Respeitosamente - O grupo de Patriótas de Itapema-SC, volta a alertar, denunciar e solicitar providências urgentes para moralização.

Vejamos: 20 de maio 94: O Brasil não possui Lei Orçamentária - 1994

Diante disso:

A Carta Magna foi deshonrada - desrespeitada - descumprida

Responsáveis - Conforme reza a Constituição: São perjuros - infratores, incursos em crimes de responsabilidade.

Daí perguntamos: Os nossos Congressistas (81 Senadores e 503 Deputados estão incapacitados a concorrer à Presidente da República ou Vice, ao Senado, à Câmara Federal e Assembléias Legislativas - ao Governo do Estados, etc, etc?????

Tratando-se de assunto: grave - sério e melindroso, solicitamos aos Exmos. Srs. Presidente do Supremo Tribunal de Justiça e Eleitoral - que esclareçam, dirimindo dúvidas, pelo que antecipamos os nossos melhores agradecimentos.

Registramos aqui, mais uma vez, nosso veemente protesto, pedindo em nome de todos os brasileiros honestos e patriotas, que: Congressistas corruptos, desonestos e ladrões tenham mandatos cassados e bens confiscados, incontinenti.

Culpados por desperdício dos dinheiros públicos: apodrecimento de arroz, feijão, etc., sejam responsabilizados, de imediato; que sejam suspensos os pagamentos, integrais, com mordomias e regalias, para congressistas, gazeteiros, vadios, ociosos, desonestos...

Prioridade absoluta e total para honrar, respeitar e cumprir a Carta Magna Brasileira

Oswaldo Ferreira Soares
C.I. Nº 1.219.455 - Curitiba/PR
CPF Nº 000.957.379-87
Rua 256 - Osvaldino Dalcenter, Nº 516
Bairro Meia Praia - Fone 68-4907
Itapema - SC - Cep 88.220.000

75 Menores são atendidos por programas

O Conselho Municipal dos Direitos da Criança e do Adolescente, conta com 75 menores inclusos em 3 programas, sendo 2 desenvolvidos nas dependências do 3º Batalhão de Polícia Militar, (Viveiro de Mudas e Horticultura), e 1 desenvolvido nos fundos da Prefeitura Municipal de Canoinhas, (Viveiro de Flores).

Nestes Programas os menores permanecem por período de 4 horas, onde recebem lanche, complementação de estudo e desenvolvem atividades práticas.

Para tornar realidade este trabalho em prol dos menores, o Conselho Municipal dos Direitos da Criança e do Adolescente conta com a colaboração da Prefeitura Municipal de Canoinhas, 3º Batalhão de Polícia Militar, Colégio Agrícola "Vidal Ramos", CDL, ACIC, CONDEC, EPAGRI, Lojas Maçônicas, Universidade do Contestado, Agências Bancárias, Conselho Tutelar e Coletivo S. Cruz.

É através da união entre Conselho Municipal dos Direitos da Criança e do Adolescente e Sociedade que conseguiremos resgatar a dignidade e fazer de nossos menores CIDADÃOS.

UnC vai pesquisar indústrias

A renovação do cadastro industrial do Sebrae é assunto de uma pesquisa que a UnC (Universidade do Contestado) vai desenvolver nos próximos dias. Nos municípios de abrangência do campus de Canoinhas 459 indústrias vão ser pesquisadas.

A pesquisa é um convênio entre a UnC e o Sebrae e vai investigar as informações atualizadas de 459 indústrias de Canoinhas, Porto União, Três Barras, Irineópolis e Major Vieira. Na Região de abrangência do campus a pesquisa começa na próxima semana e envolve acadêmicos identificados mediante crachás. Conforme Oscar Conceição Jr., coordenador de Cultura, Extensão e Assistência ao Estudante da UnC em Canoinhas, os dados que a pesquisa irá coletar vão se referir à produção, matérias-primas utilizadas e resíduos da produção. Não serão pedidas informações econômico-financeiras. Oscar ressalta que é importante que empresários ou gerentes empresariais respondam às perguntas do formulário da pesquisa.

A relação das 459 empresas foi fornecida pela Secretaria da Fazenda e desse total são 228 de Canoinhas, 153 de Porto União, 32 de Três Barras, 26 de Irineópolis e 20 empresas de Major Vieira.

CONVITE PARA MISSA DE 7º DIA

Familiares da Sra.

ELFI BOSSE GASSNER

Convidam os amigos que a conheceram e conviveram com ela em Canoinhas, para a MISSA DE 7º DIA DE FALECIMENTO, a ser oficiada hoje, dia 11 de junho, às 19 horas, na Igreja Matriz Cristo Rei.

A extinta deixa o marido Rodolfo Gassner, as irmãs Olinda Bosse Burgardt e Melita Bosse Seleme; os irmãos Germano Adolar Bosse, Hilário Danélis Bosse, Nelson e Hugo.

Indicador Lotérico

LOTERIA FEDERAL Nº 2926 DIA 04/06/94

1º Prêmio:	17.237
2º Prêmio:	69.381
3º Prêmio:	28.396
4º Prêmio:	24.096
5º Prêmio:	60.061

QUINA Nº 21 - 2ª FEIRA DIA 30/05/94
05 - 15 - 38 - 48 - 77

Quina acumulada	- Prêmio: CR$ 254.496.966,00
Quadra: 175 acertadores	- Prêmio: CR$ 454.269,00
Terno: 7.632 acertadores	- Prêmio: CR$ 44.351,00

QUINA Nº 22 - 2ª FEIRA DIA 06/06/94
07 - 09 - 11 - 25 - 75

Quina: 4 acertadores	- Prêmio: CR$ 174.093.581,00
Quadra: 458 acertadores	- Prêmio: CR$ 964.798,00
Terno: 17.646 acertadores	- Prêmio: CR$ 33.305,00

QUINA Nº 23 DIA 09/06/94
01 - 15 - 63 - 72 - 77

SENA Nº 324 DIA 06/06/94
03 - 11 - 24 - 29 - 33 - 42

Sena: 1 acertador	- Prêmio: CR$ 613.079.889,00
Sena anterior acumulada:	- Prêmio: CR$ 204.359.963,00
Sena posterior: 1 acertador	- Prêmio: CR$ 204.359.963,00
Quina: 346 acertadores	- Prêmio: CR$ 1.476.590,00
Quadra: 19.368 acertadores	- Prêmio: CR$ 26.312,00

CLUBE LAFFAYTT MH DANCETERIA
6ª, SÁBADO E DOMINGO
PISTA ILUMINADA E NOVO VISUAL
DOMINGO, MULHER NÃO PAGA INGRESSO!

SUCHEK
Corretora de Seguros Ltda.
ADMINISTRA SEUS SEGUROS PELAS MAIORES E MELHORES SEGURADORAS DO MERCADO.
COM QUALIDADE E SIMPLICIDADE.
Rua Frei Menandro Kamps, 315 - 1º Andar - Fone: (0476) 22-2120 - FAX 22-2321
Canoinhas - Santa Catarina

Acervo: Biblioteca Pública SC - Hemeroteca Digital Catarinense

The Day After

Cláudia Müller
Grazziela Penteado

O dia seguinte

Temos a honra de dizer que a The Day After, com tradução ou significado em inglês quer dizer O DIA SEGUINTE, para quem ainda não sabe.

Tal nome nos veio à cabeça pelo seguinte motivo...

Somos uma coluna jovem, estamos sempre atrás das mais jovens novidades e é no Dia Seguinte ao que todos vocês "aprontaram", falaram absurdos, festaram, saíram ou até deixaram de tudo isso que estamos mais uma vez aqui anotando essas e "aquelas" coisas. Só que o Dia Seguinte não seja um dia anterior esquecido na memória desses jovens todos que somos... loucos, bonitos, legais, criativos, inteligentes, malucos, que fazem Canoinhas sempre mais agitada. Valeu!

Já que você quer saber...

Se é que vocês insistem em saber o que a turma fez e deixou de fazer, é só dar uma olhadinha aqui...

-> Na noite de 27/05 no Kengo's estavam reunidos todas e as mais bonitas pessoas para o Concurso da Rainha dos Jogos Intercolegiais, promovido pelo Cesc.

-> Para uma ampla visão e para ter uma idéia da beleza, foi eleita Hellen Müller representando a Universidade do Contestado - UnC.

-> Claro que o chiquérrimo Piriquito foi o jurado mais aplaudido. Sem dúvidas...

-> Outra jurada que além de dar muita nota 10, mereceu o 10 da platéia foi a colunista social da cidade de Mafra, Cristiane Kasumi Shimoguiri.

-> Enquanto isso... o Juliano Seleme só pedia "por favor" para não colocarmos no jornal o que ele fez na sexta-feira. Não colocamos viu?

-> Mas no sábado... lá estava o Juliano aderindo ao apelido "Harley Davidson". Será que foi por causaa de tanta moto que tinha na cidade???

-> Descobrimos com certeza!!! O Baby (Alessandro Babireski) está noivo! Isso mesmo! De uma super gata de Blumenau. E para as interessadas ela diz que está comportadíssimo. Mas ainda tem muita gente com esperanças. É o que ficamos sabendo...

-> A boate sexta e sábado estava para ninguém botar defeito, se é que vocês queriam muita gente de fora. Se fazendo de colírio estavam os gatíssimos Emerson (Eme) e Alexandre de Porto União.

-> Mafra para não perder o costume foi representadíssima por Charles e Cristian Pereira que sem dúvidas serão sempre bem recebidos.

-> Luciano Tokarski apareceu! Que bom! Mas o detalhe é que ele só ficou 5 minutos no Kengo's e sumiu. Vai ficar devendo mais esta viu?

Se você quer saber de tudo...

Não basta mesmo... o nosso dever é informar a todos o que se sucedeu por aqui. E não adianta pedir para não contarmos o que você fez e deixou de fazer!!!

* Ninguém precisa preocupar-se. Todos estavam comportados, assim como o Tony de Souza. Ele arrumava jeito do "não existe" para apresentar o seu grande amigo.

* Mas em outra conversa descobrimos que o amigo conhecido de "velhos tempos" atrás do Tony ele acabara de conhecer...

* Quem esteve em Canoinhas foi Tânis Gomes do Vale e Elisângela Carvalho.

* Deixando saudades do último final de semana, foi Orcício Garcia que veio especialmente para o Cyclesul. Ele até já prometeu voltar!

* Nada como a Adrianaa Adur que falava sozinha... "Se eu não andar de Kawasaki Ninja, eu não ando em mais nenhuma!" E dá-lhe Adri!!!

* Mas o Aldinho Gallotti superou querendo dar explicação. Ele todo feliz dizia... "A Cátia de Britto foi fazer um zerinho com aquele motoqueiro!" Claro que também registramos isto.

* Em todos os casos a Mariane Tokarski tinha que dar um jeito de sair no sábado à noite, mas antes ela já ia avisando... "Não sei mentir".

* Taíne Pecharka contava toda alegre que havia achado dois garotos muito lindos e viu mais um. No final da história acabou não conhecendo nenhum. Ah, essa Taíne...

* Enquanto isso, a Angela Oliveira formava um par mais que perfeito com Andrey Sachweh. Tudo isso no Kengo's, é claro!

* A Elaine Pereira tem uma boca... tudo o que ela fala dá certo. "Bem que o Ben'nhur de Mafra podia aparecer. No outro dia lá estava ele.

* Carolina Carvalho também estava fazendo a festa melhor. Esteve toda "society" nos point's de Canoinhas. Valeu!

* Querem saber de mais algum casalzinho? Então tá bom... vimos o Cleyton Tokarski acompanhado... Não se sabe com quem! Ah! Cleyton...

* Claro que vocês viram por aqui o Ady e a Carla Mika de Mafra fazendo seus comentários à parte no Kengo's. Né?

"Agarre com unhas e dentes o seu amorzinho nesse 12 de junho e... Feliz dia dos namorados!!!"

* Sábado teve a apresentação das Garotas do Cyclesul, representando Canoinhas estava Sônia Vieira e Jaraguá do Sul, Diomara Rodrigues.

* Que legal foi encontrar a Bianca Selbmann acompanhada do namorado Diovani Elias.

* Apaixonados, queridos e simpáticos foram flagrados os namoradinhos, João Cavalheiro e Leila Magna. Um amor!

Quentinhas...

-> Tem gente que não sai de casa em lugar nenhum e ainda quer aparecer no jornal de qualquer jeito. É o caso de Altamir José Muzulão. Da próxima vez, vê se sai.

-> Uau, uau, uau... Que delírio! Foi o comentário de várias "girls" ao encontrarem pelas ruas de Canoinhas o Marcelo Shimoguiri chegando na terça-feira à tarde para os treinos do Supercross no dia 12 de junho.

-> Ricardo (Ado) foi já na quinta-feira curtir a terrinha de Curitiba e todas as coisas maravilhosas que lá tem. Só volta no domingo e bem à noite, ele garante!

-> Quem não delirou no sábado com tanta beleza que Canoinhas recebeu? Para o Cyclesul nada mais nada menos do que 500 motos inscritas. Homem bonito foi o que não faltou...

-> Maurem Mussi com o noivo Sandro Dreveck estiveram no Kengo's também. Alguém discorda que só tinha gente bonita?

Pensar é Causar...

"A amizade é um caminho que desaparece na areia se não se pisa constantemente nele; por isso nunca despreze seus amigos, porque se um dia eles te esquecerem, só os teus animigos se lembrarão de ti".

(Walter Waeny)

ZIG - FILMAGENS
Rua Irani Farias Dalla Barba, nº 143 - COHAB 01

Esses Diálogos...

Não deu para deixar de lado; pensem bem nos diálogos que vamos ter que registrar!

Em uma descontraída conversa entre amigos, Priscilla Bastos lembra à Elaine Pereira:

- "Ah! lembra quando você disse que queria ser o kiwi dançarino na abertura da Tropicaliente"?

Logo a resposta:

- "Ah sim! E você que queria ser o cisne branco da novela A Viagem".

Mas nada como o Ado:

- "Credo vocês duas! Eu queria ser o tigre de Fera Ferida!"

Mais empolgado do que qualquer um foi o Rodrigo Cruz dos Santos:

- "Quando começar o inverno vai ser ótimo namorar embaixo do carro!"

E o Gélson então:

- "Eu me chamo Gélson Massaneiro do outro lado da madrugada"!

O Mico sempre de alto-astral:

- "A vida é ótima e a idade não intorta!"

Já o Mirko Willian no Shopping Müller ao descer na escada rolante:

- "Nossa! Vocês viram que eu quase caí desta roda gigante?"

Muito apaixonado José Luis Müller comentava com a namorada Simony Davet:

- "Amorzinho... Você gosta das cuecas samba-canção? E das samba-enredo também???"

- "O brasileiro tem a síndrome do corno enraizada na sua cabeça". (Draumaturgo Mário Prata que escreve no "O Estado de São Paulo).

Não dá para não ir, nem para não ver, muito menos não participar...

Amanhã, domingão quem ficou na saudades do Cyclesul vai a-d-o-r-a-r!

O Parque de Exposições estará recebendo as feras do Supercross para mais uma etapa aqui em Canoinhas.

Estarão participando: Cássio Garcia, Marcelo Shimoguiri, Elton Becker, Chumbinho, Eduardo Saçaki e o Australiano James, entre outros.

Quem sabe você que estará tão só neste domingo dia 12, não encontra sua cara-metade e diverte-se muito por lá, em?

Na Geral!!!

* Troféu Puxa 93. Quando fechamos esta edição não tínhamos nenhum dos resultados da pesquisa que teve revelação ontem dia 10/06 no Clube Laffaytt.

Na próxima edição todos os detalhes do evento e a lista dos vencedores. Aos organizadores, nossos parabéns.

SERV- CAR- PRIVE LAFFAYTT

Detalhes que valem ouro

* Estão perguntando para o Piri se ele nos paga para sair no jornal. Quem é especial é assim mesmo.

* Dia 17 de junho no Kengo's a festa fica por parte do colunista Aldinho Gallotti e um super desfile com gatas destaque do "Tok da Gata". Não percam!

* O nosso Cine Capital está trazendo sempre os melhores filmes para o seu divertimento. Programe-se e confira!

* Neste sábado dia 11/06 o Kengo's traz um ótimo show e boate com a cantora Berenice Azambuja. Não fique em casa, esta é a nossa dica.

* Sábado, às 21:00 horas a APAE de Canoinhas com finalidade de arrecadação de verbas para a aquisição de um automóvel kombi, promoverá um jantar dançante à italiana com muitos vinhos e queijos. Faça sua reserva, ou entre em contato com a Associação de Mulheres, La Bella Itália, Canoinhas Tênis Clube e APAE.

Sinta-se Bem!

O que está o maior auê e super comentada é a moda que vai aquecer o seu inverno.

Na Xikitha Modas você encontra tudo do melhor preço e qualidade. Nós garantimos e você precisa ver.

Esta semana uma ótima promoção está sendo feita, assim como a lã por apenas CR$ 18.000,00.

Não perca tempo e lembrem-se que somos uma coluna jovem, e o nosso dever é mostrar o que de melhor temos em nossa cidade.

Tudo isso só na Xikitha, Rua Cel. Albuquerque, nº 782 - Fone: 22-2683.

Tudo por Amor

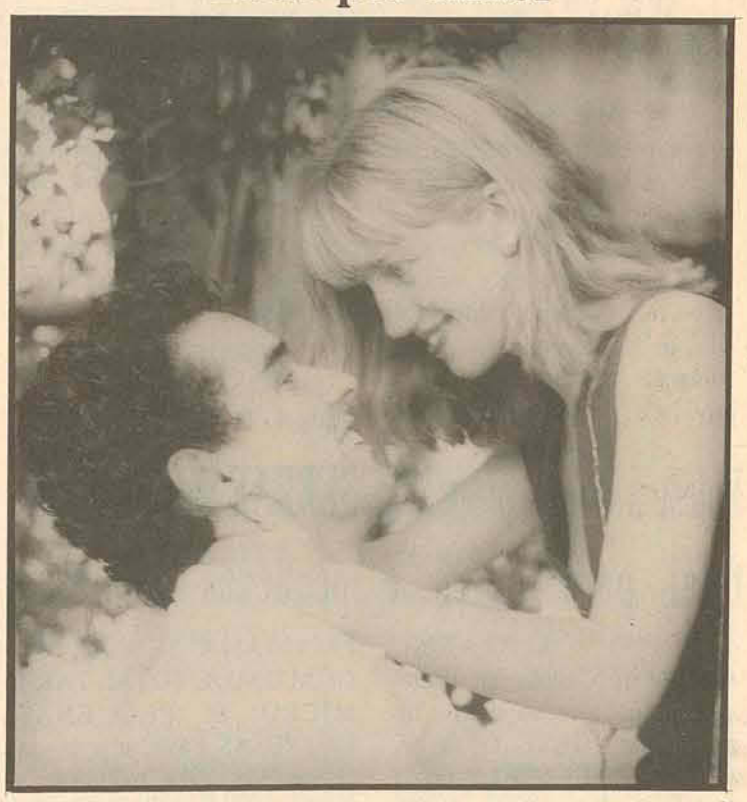

Para comemorar o dia dos namorados de 1994 em uma foto toda especial de Joel (Foto Zoom) estão os enamorados e lindos: José Luis Müller e Simony Davet.

Click

Sempre encantando nas melhores fotos é Karine Silveira Oliscovicz com seu todo e completo estilo próprio. Desta vez em um flash de Tati Tabalipa (Foto João).

Acervo: Biblioteca Pública SC - Hemeroteca Digital Catarinense