AÇÕES DA TELEBRÁS
Compro qualquer quantidade.
Pago a vista, melhor preço da região.
Tratar com Dr. Paulo Flores.
TELEFONE: (0476) 22-2478
Rua Marechal Floriano, 791
(PRÓXIMO AO HOSPITAL)
CANOINHAS - SC

Correio do NORTE

MARA
ESTHETIC CENTER
- RELAXAMENTO
- ESTRIAS
- CELULITE E GORGURA LOCALIZADA
- FLACIDEZ
- RUGAS

Rua Felipe Schmidt, 100
Fone: 22-1695

Ano XLVI - Nº 2242 | Canoinhas, (sábado) 19 de fevereiro de 1994 | CR$ 200,00

Auditoria não acha Irregularidades Administrativas na Coopercanoinhas

A Coopercanoinhas, através do voto de seus associados, elegeu a atual diretoria para um mandato tampão até março de 1997. A eleição foi no último sábado, em Assembléia. De acordo com Marcos Lima, Gerente Administrativo, foi discutida, ainda na reunião, a situação da Coopercanoinhas, quando os sócios tiveram a oportunidade de tomar conhecimento das reformas administrativas recentes.

Foram eleitos para os cargos de presidente o Sr. Vitoldo de Almeida Garret, Alfredo Scultetus continua como Secretário e Albino Ossovski toma posse como vice-presidente. A chapa foi eleita por aclamação, ficando combinado que para o próximo pleito o mandato será de 4 anos.

Reforma Administrativa

As reformas administrativas anunciadas durante a Assembléia foram bem recebidas pelos associados, que compareceram em pequeno número. Ao todo votaram 276 associados, o que representa segundo o presidente Garret, 8% do número global. "A ausência é justificada pela colheita do feijão que já começou, a chuva e o dia marcado para a Assembléia, sábado", garante o gerente Lima.

Apesar da ausência, a diretoria da Coopercanoinhas levou dados informativos sobre o que tem feito nos últimos 7 meses da gestão, depois da renúncia de Luis Fernando Freitas da presidência. As principais mudanças são a tentativa de equacionar financeira e economicamente a Cooperativa, através da cobrança de contas, vendas de imóveis e demissão de funcionários desnecessários ao funcionamento da instituição. Ao todo foram demitidos 25 funcionários e feito o remanejamento de pessoal, o que evitou a contratação de dois gerentes. Marcos Lima explica, que mesmo tendo havido cortes de pessoal, esta não é a meta da Cooperativa porém, mais demissões poderão vir por aí. "É claro que não queremos despedir mais ninguém, mas se houver necessidade, infelizmente isto pode acontecer; podemos garantir entretanto que não há possibilidade de demissão em massa", garante. Ao todo são 307 funcionários, com exceção do frigorífico, que atuam em 10 municípios.

A venda de imóveis não úteis no momento, também tem gerado recursos para a amortização da dívida contraída junto aos agentes financeiros. Estão à venda carros, caminhões e terrenos. Alguns desses bens são parte do pagamento de dívidas dos agricultores com a cooperativa. Atualmente, segundo o gerente Lima, existem 22 grandes devedores. O frigorífico que foi desmembrado da instituição por assumir função empresarial, detém 46% do valor total da dívida que a Coopercanoinhas tem para receber.

O valor a ser pago pela Cooperativa, porém, é bem maior. O presidente Garrett não cita números, apenas projeta "é difícil dizer com exatidão, mas acreditamos que a dívida real da Coopercanoinhas chega a 1/3 do seu patrimônio". De 30 de novembro de 93 até 31 de janeiro foram amortizados 264 mil dólares da dívida, o que corresponde a aproximadamente 5% do valor total.

A medida possível tomada, foi a da renegociação com o objetivo do alongamento do prazo de pagamento do débito para até 6 anos, junto ao Banco do Brasil, o maior credor. Os demais bancos e fornecedores estão renegociando o pagamento em até 3 anos.

O problema, segundo Marcos Lima, são as altas taxas de juros e impostos atrasados. "Ninguém pode julgar a administração anterior, afinal quem não faria empréstimos com juros de 3% ao ano? Não dava para imaginar que a inflação chegaria aos 50% ao mês. O fato é que graças a estes empréstimos a Coopercanoinhas é este gigante", afirma o gerente.

Recursos Próprios

Buscando a meta da amortização da dívida em até 7 anos, a Cooperativa, através da sua diretoria tem evitado levantar novos empréstimos, até mesmo para o financiamento da safra. O pagamento da safra de Canola, cevada, triticale e erva-mate foi feito com recursos próprios. Os insumos também foram fornecidos sem dinheiro de agentes externos. "É claro que para o feijão vamos precisar de dinheiro, mas já temos EGFs para custear 150 mil sacas, provenientes do BB, onde continuamos a ter crédito", diz o presidente Vitoldo Garret.

Auditoria, Nenhuma Irregularidade

A auditoria realizada pela Filial de Curitiba, da Firma Nardon e Nasi, com sede em Porto Alegre não conseguiu levantar nenhuma irregularidade na administração da Cooperativa nos últimos anos. O relatório que foi entregue na semana passada ao presidente Garret, apesar de não ser conclusivo, afirma não haver nenhum ato ilegal ou ilícito ou desvio de dinheiro na Coopercanoinhas.

As investigações que tiveram início em novembro, foram apresentadas em 108 páginas. O relatório será encaminhado para parecer de dois advogados particulares e também da OCESC - Organização das Cooperativas do Estado de Santa Catarina.

Maior Participação dos Associados

Das reformas, talvez a mais importante seja a busca de interação entre os associados e a Cooperativa. "Nós precisamos tanto do associado quanto ele de nós", diz o presidente Garret. Para confirmar a tese, os agricultores foram chamados à responsabilidade.

Ficou decidido em Assembléia que os associados que não assinassem a Nota de Crédito Rural, que é um título de capitalização, onde o agricultor compromete uma quota de sua safra, dependendo do número de hectares plantados, seriam excluídos do quadro. Apenas 20% dos agricultores não aceitaram e deverão sair da Cooperativa para o próximo ano, tendo perdido porém, desde já o direito de voto em assembléias.

Governador Garante a Conclusão da SC-302

A lista de pedidos encaminhada ao Governador Vilson Kleinübing e Secretariado pelos prefeitos da AMURC - Associação dos Municípios da Região do Contestado foi bem recebida. De acordo com Dóris Estela R. Silva, Secretária Executiva da Associação, o Governador prometeu atender a grande número de solicitações do Planalto Norte.

De concreto, por enquanto, fica a certeza da conclusão da SC-302, no trecho entre Matos Costa e Caçador e a garantia de inclusão de orçamento do trecho entre Matos Costa e Porto União no projeto do banco Interamericano de Desenvolvimento BID . "O governador garantiu que sairá a verba, mesmo que não seja no mandato dele", afirma Dóris.

Na área de agricultura os municípios conseguiram que o calcário doado para os agricultores pelo Governo do Estado seja pego em Herval do Oeste, Município de União da Vitória. O calcário era, antes, pego em Curitiba, pois na época, União da Vitória não havia entrado na licitação, o que dificultava a vida dos agricultores que precisavam do material. Segundo Dóris, ficou decidido ainda, que o calcário destinado para Matos Costa e Calmon seria descarregado diretamente nos respectivos municípios já que é rota do trem carregador.

A área mais favorecida até o momento é a da segurança pública. O Secretário Estadual de Segurança Pública, Sidney Pacheco liberou cerca de 99% de todas as solicitações feitas pelos municípios da Região do Contestado. Ficam assim garantidas a aquisição de novas viaturas, reformas nos prédios das delegacias e cadeias públicas, aparelhos de fax, rádio amador, mais munição para a polícia de treinamento e recrutamento de pessoal.

AGUARDEM MAIS DETALHES NA PRÓXIMA SEMANA.

ZIG - FILMAGENS
Rua Irani Farias Dalla Barba, nº 143 - COHAB 01

NOSSO LEMA É:
"Você em Primeiro Lugar"
Pague sua ÁGUA E LUZ das 8 às 19 horas, com maior tranqüilidade!
Farmácia Vital

Nesta Edição
Garota Centro Comunitário

ULTRAGAZ
UM BOM DIA TODO DIA.
Se perdeu a passagem do nosso caminhão no dia previsto em sua rua ou bairro,
DISQUE GÁS 22-2773
PLANTÃO: 22-1123
CANOINHAS - SC

Na hora de escolher seu curso de inglês, opte por um que oferece tudo o que os outros oferecem, e mais:
TURMAS PEQUENAS COM ATENDIMENTO PERSONALIZADO, ONDE CADA ALUNO É ACOMPANHADO TODO O TEMPO POR PROFISSIONAL COM EXPERIÊNCIA NOS ESTADOS UNIDOS E INGLATERRA.
Venha conversar conosco.
ADVANCE ENGLISH CENTER
Rua Barão do Rio Branco, 744 - FONE:22-2373
"The Way Of Teaching That Makes The Difference"

Acervo: Biblioteca Pública SC - Hemeroteca Digital Catarinense

Correio do Norte
Canoinhas, 19 de fevereiro de 1994

BB tem nova Política de Marketing

O Banco do Brasil pretende iniciar nos próximos dias a segunda fase do projeto "Nova Imagem do BB". Completada a fase de consolidação da imagem institucional da empresa, o BB parte agora para a segunda etapa de seu projeto, voltado para resultados e para o mercado, que são a parte mais visível da reestruturação interna.

O Banco do Brasil está com uma postura mais agressiva em relação à venda de seus produtos. O novo BB está mais perto do povo, abrindo novas agências, comunicando-se melhor, com um novo visual, facilitando a fase dos empréstimos agrícolas para se preocupar com o cliente comum, o pequeno empresário e a modesta empresa em início de operação.

Alterando sua cultura interna, o BB tornou-se mais arejado, mais jovem, apesar de já ter ultrapassado os 100 anos. Para atingir o objetivo, o presidente do BB, Alcir Calliari, fez uma revisão completa na área de comunicação da empresa e espera correspondência aos anseios do Governo e do Ministro Fernando Henrique Cardoso. Outro objetivo é transformar o Banco do Brasil em importante centro de divulgação da política econômica do país", afirma Calliari.

Funcionários do BB Continuam Empenhados na luta Contra a Fome

O Banco do Brasil foi pioneiro no programa de combate à fome e à miséria, aliando-se ao sociólogo Betinho quando o tema não era notícia na mídia. A ação voluntária dos funcionários do BB fundou mais de 2.200 comitês de combate à fome no país. Há comitês até em Washington, Zurique e Tóqui, onde foram doados US$ 23 mil coletados por brasileiros no Japão. O cartão Ourocard doou cerca de US$ 28 mil de sua receita para a campanha. No total, os comitês do Banco do Brasil arrecadaram 2.500 toneladas de alimentos, distribuíram 800 mil cestas básicas e coordenaram a doação de 520 mil vales-refeição - equivalentes a US$ 1,7 milhão - à população carente.

Em Santa Catarina há 163 comitês criados por iniciativa de funcionários do Banco do Brasil, desenvolvendo as mais diversas ações sociais: cadastramento de famílias carentes, doação de vales-refeição, desenvolvimento de hortas comunitárias, campanha do agasalho, distribuição de cesta básica, abertura de conta corrente para doações e programas de alfabetização.

T C E vai Investigar Gastos de 14 Prefeituras

O Tribunal de Contas do Estado deu um prazo de 15 dias para as prefeituras de São José, Agrônomica, Atalanta, Balneário Barra do Sul, Belmonte, Blumenau, Campo Alegre, Criciúma, Major Vieira, Mirim Doce, Rio do Campo, Rio do Oeste, Timbó e Três Barras, enviarem ao órgão todos os processos licitatórios relativos a despesas com publicidade veiculada em 1994.

Na sessão do Pleno de hoje à tarde, o presidente, em exercício, Octacílio Pedro Ramos, defendeu a medida e lembrou, nos meses de janeiro e fevereiro, os meios de comunicação do Estado veicularam inúmeras peças publicitárias sobre a atuação de administrações públicas municipais, com características de promoção pessoal dos prefeitos.

Impõem-se, dentro das atribuições da Corte de Contas, que o Tribunal Pleno adote de imediato providências no sentido de verificar a possível prática de irregularidades", disse Pedro Ramos, que teve a proposta aprovada por unanimidade.

Além das licitações, as prefeituras terão que remeter ao TCE cópias de todos os empenhos para o pagamento de despesas com publicidades veiculadas em 1994, a descrição dos objetivos e finalidades da publicidade produzida e todas as peças publicitárias veiculadas em rádios, TVs e jornais, com identificação das autorizações de veiculação.

Todas as informações enviadas pelas 14 prefeituras municipais serão analisadas pela Diretoria Geral de Controle dos Municípios do Tribunal. Dependendo do resultado que for apurado, três alternativas poderão ser consideradas pela Diretoria: autuar o processo como denúncia e submeter a matéria ao Pleno, considerar as conclusões das investigações durante o exame das Contas/94 das prefeituras em questão ou, ainda, sugerir ao Pleno o recolhimento aos Cofres Municipais dos valores pagos ilegalmente, caso fique comprovada irregularidades nas despesas com publicidade.

REFRIGERAÇÃO SERVIFRIO
CONSERTOS DE GELADEIRAS, BALCÃO, BOMBAS D'ÁGUA, MÁQUINAS DE LAVAR ROUPAS E MÁQUINAS DE CORTAR GRAMA, ENROLAMENTO MOTOR E ELETRODOMÉSTICOS.
Rua Otávio Tabalipa, 630
Campo da Água Verde
Canoinhas - Santa Catarina

Lincolor FOTO LAB
Rua Francisco de Paula Pereira
GALERIA ZAGUINI
LOJA 5

Todo dia é dia de Economia
Todo dia é dia de compra
No
SUPERMERCADO SUDOSKI

UNI SOM SHOPP MUSIC PUXA!
RUA MAJOR VIEIRA, 837 - FONE (0476) 22-1088 CANOINHAS SC

CORREIO DO NORTE não faz propaganda
e sim divulga A SUA.

CANOINHAS VAI VIRAR hollywood
Troféu Puxa 93
O OSCAR DA UNI SOM E DO CLUBE LAFFAYTT mh AOS MELHORES DO ANO.

ZIG - FILMAGENS
FONE PARA RECADO: 22-1121 - 22-1244
Rua Irani Farias Dalla Barba, 143
COHAB - 1 - CANOINHAS - SC

Bar do Luizinho
Rua Princeza Isabel

Clube Laffayt MH

Tá querendo mudar de ambiente?
Então venha dançar neste sábado
no Laffaytt com a Uni Som.

VALMET
Pedrassani
Concessionário dos TRATORES VALMET, Colheitadeiras e Plantadeiras SLC, Microtratores YANMAR, Moto-serras e Roçadeiras HUSQVARNA.
MATRIZ: CANOINHAS - SC
Rua Vidal Ramos, 1206
Fone: 22-1255 - FAX: 22-1240
FILIAL I
CURITIBANOS - SC
Fone: (0492)45-1233
FILIAL II
LAGES - SC
Fone: (0492)22-3071
FILIAL III
URUBICI - SC
Fone: (0492)78-4203

UNI SOM LOVE GAMES
PROMOÇÃO LOUCURA
ATENÇÃO! GAMEMANIACOS!
RECORTE ESTE ANUNCIO E GANHE 10% DE DESCONTO NO ALUGUEL DE QUALQUER FITA DO MEGA DRIVE, OU 10 MINUTOS GRÁTIS EM CADA 1 HORA JOGADA.
E OLHA SÓ, EM CADA 3 FITAS DO MEGA QUE VOCÊ ALUGA, VOCÊ GANHA 1 LOCAÇÃO GRÁTIS.
VENHA VER OS NOVOS LANÇAMENTOS DO PHANTOM, MEGA E SUPER NINTENDO
FONE 22-1088 CANOINHAS-SC

Acervo: Biblioteca Pública SC - Hemeroteca Digital Catarinense

SOCIAIS

Flávio Stelzner Brozonski

Na passagem de seus 14 anos no dia 19/02, desejamos que esta data se repita por muitos e muitos anos, com paz, amor, saúde e felicidade.

Carinhosamente, seus familiares.

Primeiro Aninho

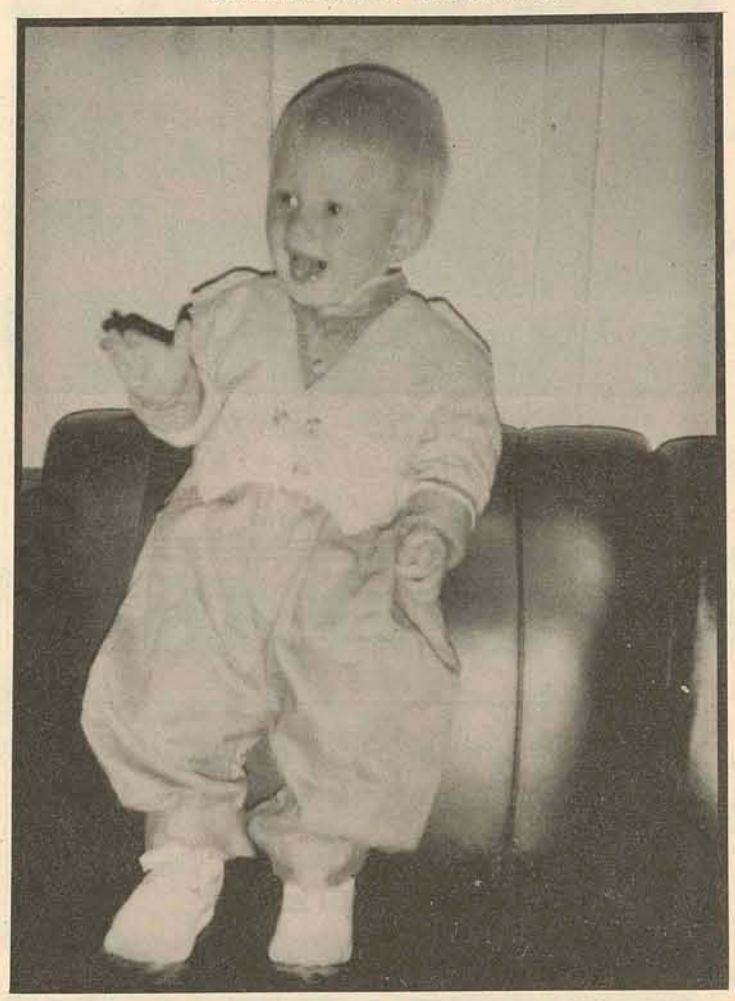

Na última segunda-feira completou seu primeiro aninho o garotão Bruno. Filho querido de Alvir e Rosane Dalla Favera, festejará a data na casa da sua vovó Eliza na companhia de familiares e amigos. Felicidades!

Brasil Rural
De 2ª a 6ª feira pela Musical 105 com
Miguel Luciano de Andrade.
o melhor **Som Sertanejo** das 18:00 às 19 horas.

Gerson e Maristela

Hoje é uma data muito especial para os noivos Gerson e Maristela, que às 19:30 horas na Igreja Nossa Senhora Aparecida realizarão seu enlace matrimonial.

Maristela é filha do casal Elisio Carlos (Vilma Pianta) Pillati e Gerson é filho do casal Valdomiro (Maria Aparecida Silveira) Bossi.

Serão padrinhos da noiva: Júlio Gadotti e Sra, José Heiden e Sra, Edgar Cardoso e Sra, Hermes Trevisan e Sra.

Serão padrinhos do noivo: Mário Bossi e Sra, Miguel M. Dias Jr. e Sra, Tufi M. Sfair e Sra, Antonio Tyska e Sra.

Ao jovem casal nossos votos de felicidades.

Assinantes Aniversariam

Dia 13 - Osmar Rogério Pereira, Regina Sandra Marques, Jefferson Carlo Marques, Marco Aurélio, filho de Djalma e Marlene Borges de Souza, Clauce Blauth.

Dia 14 - Jeniffer Cristina da Rocha, Dra. Adair Ditrich, Sra. Maelis esposa do Engº Guido Schreiber, Camila filha de Orestes Luiz e Rosiliane Fonçati, Rogério Pontarolo.

Dia 15 - Adriano Bockor, Orival Adolfo Witt, Ester Raquel Simm, Juliana filha de Moacir e Divair Gapski, Eunice Paula e Silva.

Dia 16 - Armando Mülbauer, Celso Rocha, Sandra Mara filha de João e Ladi Tarcheski.

Dia 17 - Glaucio Allage, Dolores Mülbauer, Roberto Vitor filho de João e Mariana Slabadack, Romeo Vier, João Souza.

Dia 18 - Simão Seleme, Emerson Dimas Artner, Auri J. Pedrassani Filho.

Hoje - Maria da Luz esposa de Renato Silveira, Cristiano Jairo Klempous, Willian Ermínio filho de Wilson e Noeli Beluk.

Buba
ESCAPAMENTOS ltda.
Tem a Linha Completa de ESCAPAMENTOS PARA AUTOMÓVEIS - CAMIONETES E CAMINHÕES NACIONAIS.
Preços compatíveis com a qualidade.
Colocação garantida sem perda de tempo.
Rua Curitibanos, 429
Fone: 22-0955
CANOINHAS

Marjorye Cristine

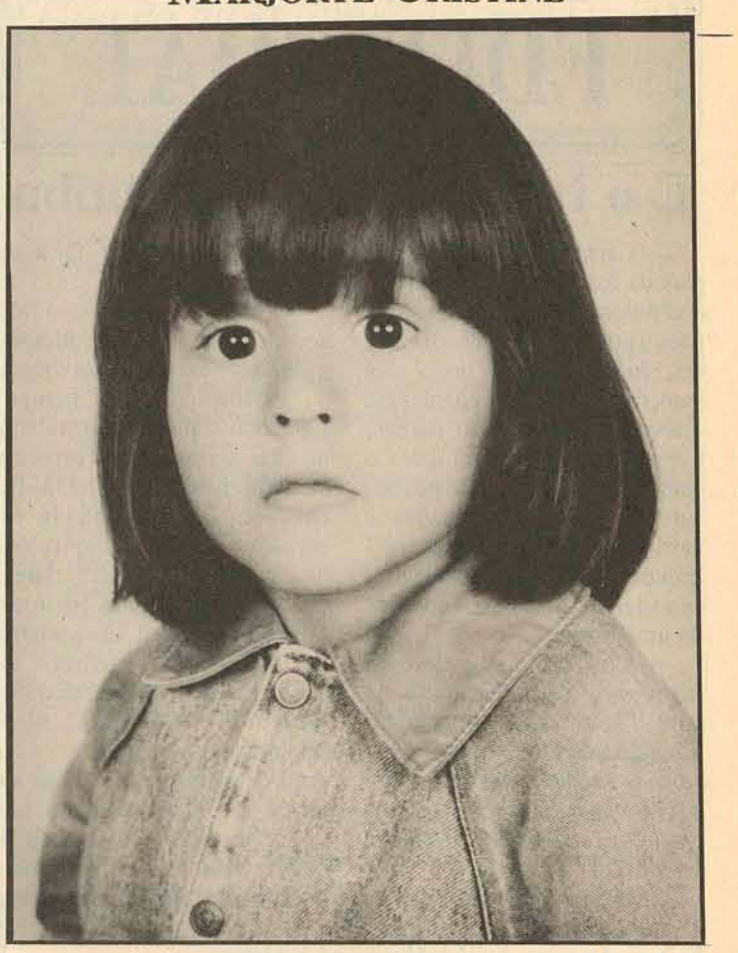

Esta gracinha de menina completou 4 aninhos no último dia 12. Ela é a alegria de seus pais Nilson José e Antonia Graci de Lima. Nossos parabéns!

Lincolor FOTO LAB
Rua Francisco de Paula Pereira
Galeria Zaguini
LOJA 5

DENIS ENNES
Vende - Aluga - Administra
Rua Vidal Ramos, 348
CRECI 3159
Fone (0476) 22-0216
Canoinhas SC

- Um apartamento (térreo) no Edifício Ouro Verde - Oferta - Aceita-se carro.
- Casa de alvenaria c/ 160m² - lote c/ 450m² - Rua Álvaro Soares Machado - prox. Colégio Souza Cabral.
- Casa de alvenaria c/ 120m² + ponto comercial de alvenaria c/ 50m Rua Saulo de Carvalho - prox. Cooperativa.
- Casa de madeira c/ 80 m² com ponto comercial c/ 42 m², terreno c/ 800 m². Rua João Tomachitz, nº 221.
- Casa mista c/ 250 m² - Rua Barão do Rio Branco, esquina.
- Casa de alvenaria c/ 180 m² - Perto da UCRE.
- Casa de alvenaria c/ 80 m² + ampliações perto do Sindicato dos Trabalhadores da Indústria.
- Prédio c/ 280 m² c/ salas comerciais e apartamentos na rua Paula Pereira, próx. Auto Mecânica e Peças Leo.
- Ponto Comercial em lote de 20 x 50m - Perto do Colégio Comercial.
- Lotes fundos dfo Colégio Sagrado Coração de Jesus.
- Lotes fundos do Colégio Santa Cruz.
- Lotes fundos do Supermercado Bom Dia 2.
- 17 alqueires c/ casa de alvenaria - barracão - todo destocado e cercado, na localidade de Serrito.
- Lotes em frente a Rodoviária, boa localização.
- 82 alqueires todo cercado, boa parte destocado, bom de água, p/ lavoura e gado - Divisa c/ Paraná.
- 1,5 alqueire no Alto da Pedra Branca.

VENHA CONHECER O CARRO FORA DO SÉRIO.

CORSA

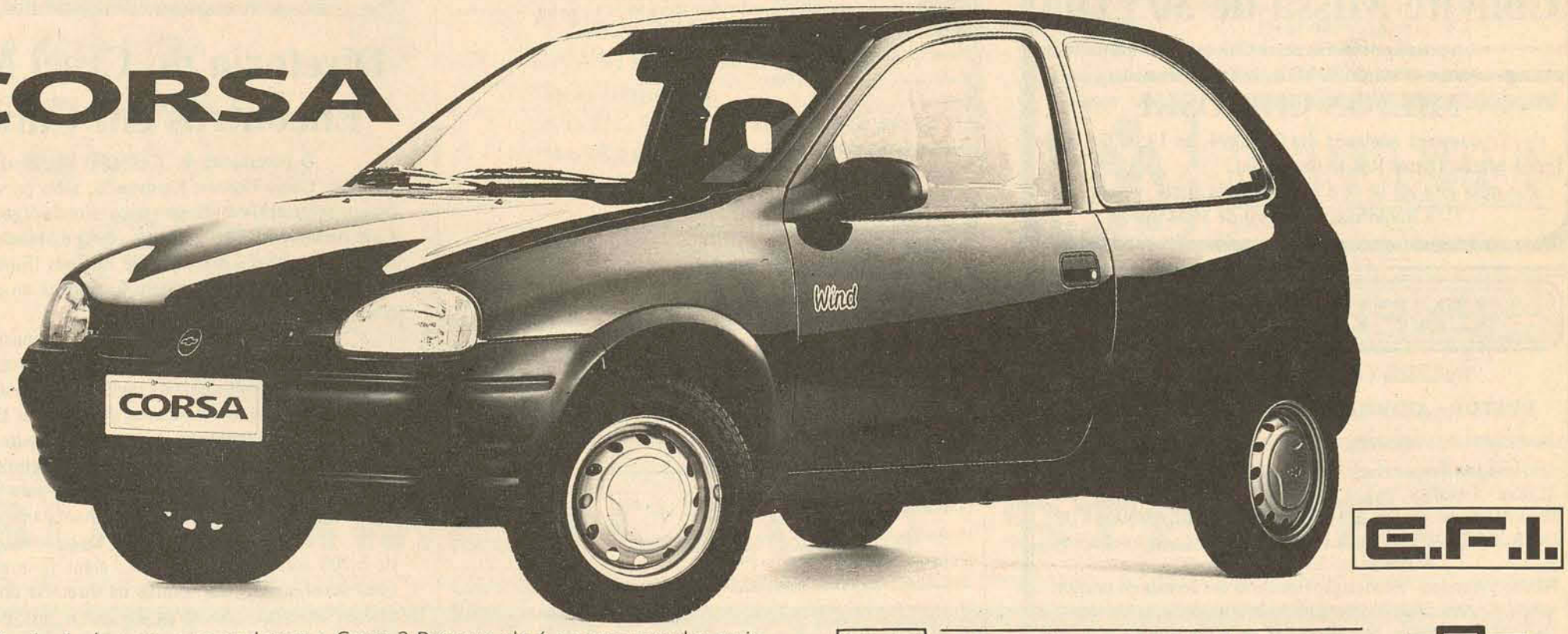

Por que você vai sair de casa para conhecer o Corsa ? Por que ele é o carro popular mais avançado do país ? Por que ele é supereconômico ? Por que ele é o único popular com E.F.I. - injeção eletrônica de combustível ? Por que ele tem um design diferente ? Venha conhecer o Chevrolet Corsa por tudo isso, e muito mais. Corsa. Um carro fora do sério.

GM BRASIL
miguel procopiak veículos ltda
CONCESSIONÁRIA GENERAL MOTORS DO BRASIL LTDA.
CHEVROLET A SUA MELHOR MARCA
AV. RUBENS RIBEIRO DA SILVA, 900
CANOINHAS - SC - CEP 89460-000 - FONE: (0476) 22-2799
TELEX 474374
FAX (0476) 22-2723

Acervo: Biblioteca Pública SC - Hemeroteca Digital Catarinense

Correio do Norte

Canoinhas, 19 de fevereiro de 1994

EDITORIAL

E o Itamar Caiu no Samba

Carnaval, tudo bem no país da folia. Passou a ressaca dos pulos e ficou a indiferença para o povo que por três dias foi rei, índio, pierrô, dono das atenções. Conseguiu chamar até a atenção de um certo Itamar, que saiu da casca e foi para o camarote ver o sonho do povão. Em meio a tantas ilusões e críticas, o "certo Itamar" esqueceu a passarela e entregou-se ao deleite dos braços morenos de uma brejeira.

Com bicos e bocas, uísques e comentários nada políticos ou sociais, Itamar vestiu a fantasia de Dom Juan e lá em baixo passavam "eles" em busca da nota que autorizava os desejos mais secretos de próspera felicidade.

O povo não sabia mais como chamar a atenção: levantava poeira, fazia zoeira e nada. Lá em cima, de camarote diversidade de curvas e pouco cérebro era o objetivo. O pior foi o fim. O sonho acabou, a passarela estava vazia e um único comentário: emocionante!

Ora Senhor Presidente, emocionante? Quem? O povo ou a modelo? Belo exemplo de um governante que paga (?) um camarote e não vê a banda passar pedindo justiça e falando coisas de amor, tudo por falta de calcinha.

E o passista ficou ali, acocorado no chão, lembrando a glória tão curta que não chegou a vislumbrar o futuro. Lamentável para um presidente que faz algum tempo espera a "banda passar" e nada faz enquanto isso. A banda foi embora e com ela as aspirações de um povo que gritou a tristeza em forma de samba em mera imitação de alegria. Era a sombra do morro da favela, da criminalidade, do dinheiro dos bicheiros e traficantes. Ali a implorar atenção.

Passou na TV, deu no jornal e Itamar Mineiro não viu. Nem mesmo a sombra do Chivas reluzente no copo com gelo o sensibilizou e tudo não passava de bocas, batons, futilidades.

Os repórteres buscaram o furo e a brejeira não negou. A Assessoria sim, mas todo mundo viu. Lá estava em via satélite a imagem do descaso e do pouco caso.

Lamentamos Itamar, mas não acreditamos mais, dizia o samba da conversão. E o presidente dançou... Foi-se o sonho. Outro está por vir, e o Itamar não viu...

Você trabalhou o dia todo e quer uma cerveja bem gelada?
Então venha.
Bar do Luizinho
Rua Princesa Isabel

Churrascaria Mate Amargo
"O melhor espeto corrido da região
Aceitamos encomendas para Batizados, Aniversários e Casamentos.
Rua Nery Waltrick, 325
Fone: (0476) 22-2355
Canoinhas - SC

Convite Missa de 30º Dia

A esposa Leocádia Krzesek Chicoski convida parentes e amigos para a missa de 30º Dia do falecimento de

MILTON CHICOSKI

que será realizada dia 25/02/94, às 19:00 horas na Igreja Matriz Cristo Rei de Canoinhas.

Por mais este ato de fé e solidariedade cristã, agradece.

Canoinhas, fevereiro de 1994

EXPEDIENTE

Fundado em 29 de maio de 1947

EDITORA CORREIO DO NORTE S/C LTDA.

FONE: (0476) 22-1795

Jornalista Responsável: Edvardes J. Sartori DRT/SC nº 13
Editora - Jornalista *Bianca Roberta C. Neppel* - DRT 9143 - PR
Jornal Matriculado no livro B-1 de "MATRÍCULAS DE JORNAIS E DE OUTROS PERIÓDICOS", à folha 001 sob nº 001 no Cartório de Registro de Pessoas Jurídicas de Canoinhas-SC
Filiado à Abrajori - Associação Brasileira dos Jornais do Interior.
Adjori - Associação dos Jornais do Interior de Santa Catarina
Sede/Foro - Florianópolis - Sede Transitória
Rua Mal. Deodoro, 869 - D - Fone: (0497) 22-4732
Cx. Postal 871 - CEP 89800 - Chapecó - SC.
"Matérias de interesse particular só serão publicadas mediante a aprovação da direção e pagamento antecipado. Bem como as matérias assinadas, não são de responsabilidade do Jornal"
Impressão: **Gráfica Canoinhas Ltda.**

Fique de Olho...

Recebemos da Assessoria de Imprensa do Fórum de SC, em Brasília, a lista das prioridades para 1994. Confira:

- Aeroporto Hercílio Luz
Internacionalização (Polícia Federal, Receita Federal, Ministério da Agricultura e da Indústria e Comércio).

- Região Carbonífica
Imbituba - Porto, ZPE, ICC (alternativas)

- Região Oeste
Meio ambiente/Dejetos/ recuperação mananciais

- Rodovias Federais
BR-101 - projetos e ampliação
BR-282 - conclusão
BR-116 - recapeamento

- Vale do Itajaí
Contenção enchentes, desmoronamentos

- Hidroelétricas
Itá - outras/Celesc

- Verbas Orçamentárias

- Liberações

- Telefonia
Apoio a Telesc

- Exportações
Apoio a empresas catarinenses

- Turismo
Infra-Estrutura/reflexos

- Rede Hospitalar
Investimentos e custeio

- Habitação
Programas e verbas (CEF/ FGTS)

- Produção/Armazenamento
Políticas e Programas
Pessoal

- Segurança/Justiça
Polícia Civil e Militar, Peniteciárias

- Mata Atlântica
Reflexos das medidas governamentais
Questões Econômico-Sociais

- Mercosul
Estrutura
Porto Seco Dionísio Cerqueira
Agricultura (Maçã/Alho/ Carnes)

- Órgãos Federais Santa Catarina
Estrutura e Pessoal

- Agricultura e Pecuária
Programas de: poços e açudes, treinamento de pessoal e incentivos.

- Educação
Escolas Técnicas e Agrotécnicas
Universidades (UFSC/UDESC).

IPTU

COMEÇOU na quarta-feira a distribuição dos carnês do IPTU. Porém, ao que parece os contribuintes não se animaram para buscar a "facada" na Prefeitura Municipal. Também pudera com um aumento de 2.000%...

Uni Som Apresenta
MAIS UMA GRANDE PROMOÇÃO

Dia 09/04/94

Troféu Puxa 93
Cupom Indicação

Escreva seu nome, idade e endereço, faça suas indicações e remeta ou entregue pessoalmente na Uni Som Shopp Music e concorra aos prêmios. Lembre-se sua indicação é muito importante para nós.

Nome:.....
Idade:.....Fone:.....
Endereço:.....

Destaques que você Indicará

1- Agência Bancária .....
2- Jornal .....
3- Erva-Mate .....
4- Colunista de Jornal.....
5- Restaurante ou Churrascaria .....
6- Vereador(a) .....
7- Médico(a).....
8- Advogado(a) .....
9- professor(a) .....
10- Enfermeiro(a) .....
11- Clube Social .....
12- Militar da PM.....
13- Comunicador de Rádio AM ou FM .....
14- Fotógrafo .....
15- Posto de Serviço .....
16- Supermercado .....
17- Agência de Automóveis (Concessionária) .....
18- Colégio (Escola).....
19- Lanchonete e Pizzaria .....
20- Lojista .....
21- Empresa ou Indústria .....
22- Locadora de Vídeo.....
23- Farmácia .....
24- Cerveja .....
25- Alguém que não foi citado e que merece o Troféu Puxa. .....

Mário Gallotti
Eventos e Produções Artísticas

Sônia Vieira - Três Barras
1ª Princesa Carnaval 94 do Kengo's Club.
Foto: Fernando Tokarski

Advogado
Dr. Francisco Fernando Fuck
OAB/SC 9039
Praça Lauro Mülle, 516 - 1º andar
Fone: (0476) 22-0323
89460-000 - Canoinhas - Santa Catarina

- PROJETO
- EXECUÇÃO
- COM. MADEIRAS - BENEFICIAMENTOS

Sandro Gomes do Vale
Engenheiro Civil
Rua São José, 273
Canoinhas - SC
(0476)
Res.: 22-0720
Com.: 22-2679

Diretoria do Creci Mantém Encontros em Canoinhas

O presidente do Conselho Regional de Corretores de Imóveis, **Celso Pereira Raimundo**, além do vice-presidente, do diretor-secretário e do diretor-tesoureiro do órgão, respectivamente, **Curt Antonio Melms, Irineu Ludwig e Moacir Pasin**, presidente do Sindicato dos Corretores de Imóveis (**Sindimóveis**), Wilson Carvalho de Almeida, visitam Canoinhas no próximo dia 23 de fevereiro.

Na ocasião, durante jantar programado para acontecer no Canoinhas Tênis Club, discutem com corretores de imóveis e empresários imobiliaristas da região, idéias e sugestões que visem o aprimoramento das atividades do **Creci** no Estado.

Como entidade de credenciamento e fiscalização da categoria, o **Conselho Regional de Corretores de Imóveis** está buscando subsídios em todo o Estado para desencadear ações visando a orientação dos que trabalham na profissão.

Santa Catarina tem hoje, devidamente habilitados, cerca de 6.200 corretores de imóveis, além de quase 1.600 empresas credenciadas, que, na opinião da diretoria do **Creci** precisa ser melhor orientada não só para garantir profissionais e empresas atuando rigorosamente segundo os princípios éticos que norteiam a atividade, como também, para assegurar a permanência no mercado de pessoas com conhecimento e com boa estrutura para prestar um bom atendimento a clientela.

A organização do jantar está a cargo do sub-delegado do órgão para a região de Canoinhas, Renato Righeto Santos.

Acervo: Biblioteca Pública SC - Hemeroteca Digital Catarinense

Biehl quer Modernizar Legislação Trabalhista para o Campo e gerar novos Empregos

Para tornar mais competitiva a agricultura brasileira e aumentar a oferta de trabalho no setor rural, o deputado federal Hugo Biehl (PPR-SC) apresentou emenda à Constituição Federal alternando as normas para compensação de trabalho e duração da jornada laboral nas atividades agrícolas. Biehl sustenta a proposta, mostrando que as atuais exigências da legislação trabalhista castraram 35% dos postos de trabalho na base produtiva agropecuária, nos últimos 10 anos.

O deputado quer alterar o inciso XIII do artigo 7º da Carta Federal, que trata da compensação de horário de trabalho. Sustenta que é necessário permitir a compensação de horário nas atividades sazonais, sem necessidade de interrupção do vínculo empregatício ao longo do ano, e inclusive a redução da jornada de trabalho mediante acordo ou convenção coletiva.

O parlamentar também propõe a exclusão das atividades rurais da norma prevista no inciso XIV do mesmo art. 7º - jornada de trabalho de seis horas para trabalho realizado em turnos ininterruptos de revezamento.

Biehl justifica as modificações, enfatizando que o setor agropecuário não pode, dentro da sazonalidade que caracteriza esse tipo de atividade econômica, operar dentro dessa regra. Realça que não é possível aplicar regras próprias do trabalho industrial ao serviço do agricultor como se fossem de natureza própria.

Mostra que a alteração permite flexibilizar a jornada de trabalho no campo, compensando-as nas atividades sazonais sem rompimento do vínculo empregatício. "Tal alteração é dramaticamente importante na atividade agrícola onde a sazonalidade é fator inafastável em razão da completa dependência a fatores de natureza, marcada pelas intempéries", lembra Biehl.

O deputado Hugo Biehl quer associar como fator determinante nas relações de trabalho o regime de safras, onde serviços de preparo do solo, plantio, tratos culturais, colheita e armazenagem ficam condicionadas ao clima - essa variável incontrolável e não adstrita às convenções humanas.

Oração da Intimidade com Deus

O carnaval já passou.
Tu que estás acima de nós,
Tu que és um dentre nós,
Tu que és também em nós.
Que todos te possam ver - também em min,
Que eu possa preparar o caminho para ti,
Que eu possa agradecer por tudo,
Que me tem acontecido.
Que eu não esqueça jamais as necessidades dos outros.
Conserva-me em teu amor,
Assim como tu queres que os outros se conservem no meu.
Que tudo em meu ser se transforme em teu louvor!
Que eu jamais chegue a desesperar!
Pois eu estou em tuas mãos.
E toda força e bondade estão em ti.
Dá-me um espírito puro,
Para que eu te possa ver!
Dá-me um espírito humilde,
Para que eu te possa ouvir!
Dá-me um espírito amoroso,
Para que eu te possa servir.
Dá-me um espírito fiel,
Para que eu possa permanecer em ti!

A oração deve tornar-se uma atitude que se prolonga na ação.
Até o próximo carnaval.

Antonio Pereira Coutinho
Fev. 94

SUCHEK
Corretora de Seguros Ltda.
ADMINISTRA SEUS SEGUROS PELAS MAIORES E MELHORES SEGURADORAS DO MERCADO.
COM QUALIDADE E SIMPLICIDADE.
Rua Frei Menandro Kamps, 315 - 1º Andar - Fone: (0476) 22-2120 - FAX 22-2321
Canoinhas - Santa Catarina

Atenção
COLÉGIO COMERCIAL DE CANOINHAS
Matrículas Abertas
Estude Contabilidade e torne-se um profissional competente.
INÍCIO DAS AULAS EM 21/02/94.
Informações Fone: 22-1203

ESPAÇO LIVRE / DANÇA e CIA.
Abre matrículas para:
- Jazz - a partir de 4 anos de idade
- Ginástica - pela manhã e à tarde
- Musculação - masculino e feminino

HORÁRIOS DAS AULAS: NO LOCAL
Matrículas abertas a partir de 01/02/94, de 2ª a 6ª, das 17 h 30' às 19 h 30'
A ESPAÇO LIVRE / DANÇA E CIA., situa-se na rua Frei Menandro Kamps, 1030, ao lado do Getúlio Pinturas.

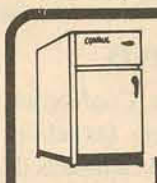
ELETROTÉCNICA BNS
OFICINA DE RECONDICIONAMENTO DE MOTORES.
Assist.: Cônsul, Prosdócimo, Consertos de máquinas de lavar roupas e condicionadores de ar.
Rua Major Vieira, 1.049 - Fone: 22-1128 - Centro

Despachante PEDRINHO
EMPLACAMENTOS, TRANSFERÊNCIAS, SEGUROS, ALVARÁS, PREENCHIMENTO DE GUIAS, AQUISIÇÃO DE PLACAS ETC.
Rua Vidal Ramos, 920 - Fones: 22-0107 (escr.) 22-2606 (res.)
89460-000 - CANOINHAS - SC

MATRÍCULAS CORPO E MOVIMENTO
Entre em forma,
entre no novo rítmo
Escolha seu horário
e venha malhar!

- GINÁSTICA RITMÍCA e JAZZ
Dias: 21,22, 23 de fevereiro
das 9 às 11 horas e das 14 às 18 horas.
- GINÁSTICA LOCALIZADA
(Vagas limitadas)
Aulas 2ªs, 4ªs e 5ªs das 17 às 18 horas e das 18 às 19 horas.

(Local: Salão de Jogos da SBO, seus associados têm 30% de desconto).

Informações:
Ivana (22-1656)
Rosana (22-2616)

Borracharia e Recarga de Extintores — **Avenida**
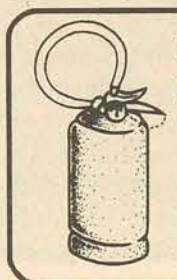
SCHICOLSKI & CIA. LTDA. - M.E.
FILIADO AO INMETRO E CORPO DE BOMBEIROS
Avenida Rubens Ribeiro da Silva, 857 - Fone: 22-2432
89460-000 CANOINHAS - SC

MECÂNICA NELSON
PEÇAS E ACESSÓRIOS PARA VEÍCULOS.
OFICINA MECÂNICA EM GERAL
CHAPEAÇÃO E PINTURA
RUA PRINCESA ISABEL, 496
CAMPO DA D'ÁGUA VERDE
☎ 22-0752
CANOINHAS - SC

SUPERMERCADO STEIDEL
Os melhores produtos pelos menores preços!
VENHA CONFERIR!
Estrada Dona Francisca, 585 - Alto das palmeiras
Fone: 22-0095

Acervo: Biblioteca Pública SC - Hemeroteca Digital Catarinense

Correio do Norte
Canoinhas, 19 de fevereiro de 1994

Plantão de Polícia

As polícias civil e militar tiveram bastante trabalho durante do carnaval em Canoinhas. Desde que começou a "Operação Alegria", no dia 11, às 18:00 horas, foram registrados 54 casos. Veja a lista:

26 OCORRÊNCIAS DE EMBRIAGUÊS.
10 AUXÍLIOS A HOSPITAIS E PESSOAS DOENTES
05 OCORRÊNCIAS - BRIGAS E AGRESSÕES
07 AVERIGUAÇÕES
05 FURTOS
01 PESSOA PERDIDA

Os dias mais violentos foram a sexta-feira, dia 11 e o sábado, com um total de 20 ocorrências. Devido a extensa lista, vamos citar apenas alguns casos de maior interesse.

Mataram a Vaca

No dia 11, Ezilton Budant esteve na Delegacia reclamando pela falta de uma vaca de raça zebu, prenha, de sua propriedade, no campo da Água Verde. Dois dias depois o animal foi encontrado morto com cortes de facão. O interessante é que foram retirados aproximadamente 12 quilos de carne da parte traseira do animal que perdeu a cria em decorrência da morte. Foram citados suspeitos e a polícia já começou as investigações.

Tentativa de Furto no Laffaytt

Na madrugada do dia 16, o proprietário da Pizzaria Laffaytt foi avisado por telefone da existência de barulhos estranhos em seu estabelecimento. Ao chegar na pizzaria percebeu que três elementos estavam sobre o telhado, sendo que já haviam retirado algumas telhas de eternit. Foi preso em flagrante Silvio Samuel Martins e os outros dois fugiram. A polícia está no encalço dos dois ladrões.

De Guarda-Roupa Novo

Na madrugada do dia 14, a loja Cibele Confecções, situada na rua Caetano Costa recebeu a visita do alheio. Os ladrões retiraram o vidro de uma das janelas e furtaram 50 camisetas de viscose e coton, 02 saias longas, além de outras peças. Fique atento, se alguém tentar vender roupa, procure saber a procedência e avise a polícia.

Levaram o Pára-Brisa

Ainda na madrugada do dia 14, ladrões adentraram a residência de Roberto B. Neto e levaram um pára-brisa dianteiro, 01 extintor e os documentos do veículo Fiat Pick-Up, placa HS-1825, ano 1990 e o certificado da moto Agrale-Elefant, 16.5, ano 1986, placas AAC-7947 de Curitiba-PR. O caso aconteceu nas proximidades da Casan, BR-280. A polícia suspeita que os ladrões são os mesmos que vem atirando pedras nos veículos que transitam por aquela rodovia. Nos últimos dias foram atingidos pela ação dos desocupados um ônibus da Reunidas e o veículo do Sr. Pedro Scheuer. As investigações já estão sendo intensificadas.

Fugiu do Hospital

Na manhã do dia 13 foi internado no Hospital Santa Cruz o Senhor Antonio Martins, 75 anos, com problemas mentais. Por volta das 10 horas o seu José Ferreira foi avisado pela direção do Hospital de que o paciente havia fugido do local sem deixar pistas. A polícia foi avisada somente no dia 14 pela manhã. Às 22:00 horas do mesmo dia, Antonio Martins foi encontrado nas proximidades de Bela Vista do Toldo por populares. Foi reconduzido para a sua casa e entregue aos familiares.

ALUGA-SE

Um apartamento mobiliado em Curitiba.
Tratar fone: 22-1739 - 22-2179

Juízo de Direito da 1ª Vara da Comarca de Canoinhas - Santa Catarina

Edital de Citação com o prazo de 30 (trinta) dias

O Doutor Roberto Lepper, Juiz Substituto em Exercício na 1ª Vara da Comarca de Canoinhas, Estado de Santa Catarina, na forma da Lei, etc...

Faz saber, a todos os interessados ausentes, incertos, desconhecidos e possíveis proprietários, através do presente Edital que PLÁCIDO SIMÕES DA CRUZ, requereu ação de Usucapião nº 002/94, tendo como objeto o imóvel adiante descrito, ficando CITADOS pelo presente para CONTESTAREM o pedido no prazo de quinze (15) dias, contados da data que declarar ou não justificada a posse, cuja Audiência realizar-se-á dia 23 de Maio de 1994, às 15:30 horas, valendo o presente como cientificação de todos os demais atos do processo, e que a não interposição de contestação, implicará em revelia. Imóvel Usucapiendo: Um terreno situado nesta cidade de Canoinhas, Estado de Santa Catarina, no Bairro Alto das Palmeiras com a área total de 980,00 m² (novecentos e oitenta metros quadrados), com as seguintes medidas e confrontações: fazendo frente com o lado par da rua Pastor Georg Weger, em 20,00 metros; fundos com terras de Irineu Sschwarz, na extensão de 22,50 metros; extremando de um lado com o lote de Valdir Nogueira de Oliveira, na extensão de 46,00 metros e do outro lado com terras de Mauro Woyciechowski, na extensão de 46,50 metros; e para que chegue ao conhecimento de todos mandou expedir o competente Edital, que será afixado no local de costume e publicado na forma da lei.

Eu, Escrivão Judicial, o subscrevi.

Roberto Lepper
Juiz Substituto em Exercício na 1ª Vara

Barrigudos Futebol Clube

Diretoria para o Mandato de Fevereiro/94 a fevereiro/96

Diretoria Executiva

Presidente:	Avelino Vieira Junior
Vice:	Valfrido Cassiano de Oliveira
1º Secretário:	Joel Dorboshinskei
2º Secretário:	Nabir João Nader
1º Tesoureiro:	Vilson dos Santos Correa
2º Tesoureiro:	João Agostinho de Oliveira
Diretor de Esportes:	Nabir João Nader
Orador e Relações Públicas:	João Gonçlaves Neto

Conselho Deliberativo

João Mateus Barboza
Luiz P. Silva
João Gonçalves Neto
Alaor Damaso da Silveira
Valdir Spadotto

Conselho Fiscal

Ery Dimas Crauthychyn
Alcides Dumke
Francisco de Assis Preto

Canoinhas-SC, 08 de fevereiro de 1994

Depois do sucesso da série de fitas Dance Puxa Mix da Uni Som, vem aí a nova série. A New Dance, porque a Uni Som não quer quer a Música pare.

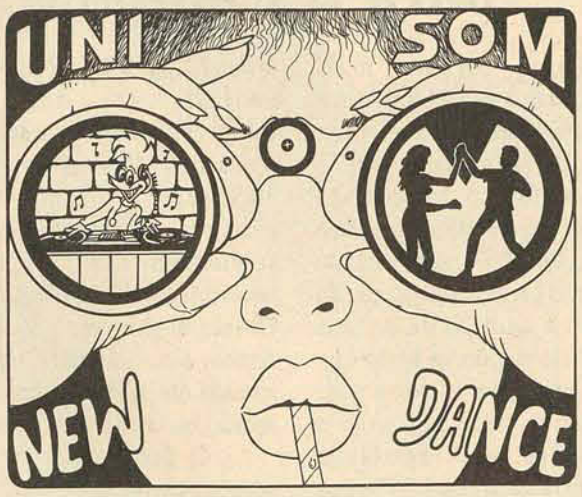

Recorte e junte 4 desenhos do novo logotipo da New Dance acima e troque na Uni Som Shop Music por um lindo adesivo. Promoção limitada com 100 super adesivos.

Tá a fim de mudar de ambiente? Venha dançar neste sábado no Laffaytt.

ALUGA-SE

Um Apartamento mobiliado no centro de Curitiba, a uma quadra da Universidade Federal.
Tratar fone comercial: 22-0979
Residencial: 22-0155

DR. NILTON CARLOS RODRIGUES
CRO-SC- 2004 CRO-PR - 7981
ESPECIALISTA - PERIODONTIA
- Prótese Dental
- Cirurgia oral, ambulatorial e hospitalar.

Rua Cel. Albuquerque, 538 — Telefone: (0476) 22-1735 — CANOINHAS - SC
Rua Dr. Ovande F. do Amaral,10 — Telefone: (0476) 42-2774 — RIO NEGRO - PR

ZIG - FILMAGENS
Rua Irani Farias Dalla Barba, nº 143 - COHAB 01

H. P. COMÉRCIO
COMPUTADORES - IMPRESSORAS - SUPRIMENTO PARA INFORMÁTICA - FORMULÁRIOS PERSONALIZADOS - MATERIAL DE ESCRITÓRIO - ESTABILIZADORES - MÓVEIS PARA ESCRITÓRIO - REVENDA AUTORIZADA FACIT SHARP - TELEFONE CELULAR CREDENCIADO PELA TELESC.
Qualidade e melhor preço
Rua Rolando Malucelli, 55 - loja 02
FONE:: 22-0805 - CANOINHAS - SC

ESCOLINHA DA TIA CARMINHA
MATERNAL JARDIM I, II - PRÉ
- *Qualidade em ensino*
- *Qualidade em ambiente*
- *Qualidade em segurança*

Rua 12 de Setembro, 516 - Tel.: 22-0855

IMOBILIÁRIA CASTELO FORTE
☎ (0476) 22-0952
VENDE
A MELHOR OPORTUNIDADE COMERCIAL.
Terreno com 1.140 m² e mais prédio com 208 m², bem no centro de Canoinhas, esquina da rua Getúlio Vargas com Paula Pereira.
Equivalente ao preço de US$ 100.000,00 (cotação paralelo).

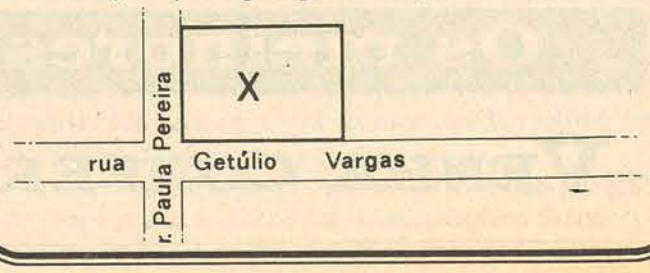

RETÍFICA MOTOCAR LTDA.
Oficina Mecânica - Peças e Acessórios
Recondicionamento de Motores em Geral
Rua Major Vieira, 866 - Caixa Postal, 430
Fones: (0476) 22-0371 e 22-0377
89460-000- CANOINHAS - SANTA CATARINA

Acervo: Biblioteca Pública SC - Hemeroteca Digital Catarinense

Correio do Norte
Canoinhas, 19 de fevereiro de 1994

GAROTA CENTRO COMUNITÁRIO - EDIÇÃO V

Na foto, a Rainha Danieli Lima, ladeada pelas princesas Vanessa Santana (2º lugar) e Ana Fernandes (3º lugar)

Aconteceu no último dia 12, na sede do Clube União, o 5º Concurso Garota Centro Comunitário. Desfilaram oito candidatas classificadas na 1ª fase realizada nas dependências do Clube Laffaytt, no dia 10. Na concorrida promoção do Vida Livre Som e Propaganda, foram julgados os quesitos de beleza, charme e passarela. Os três primeiro lugares receberam premiação.

Na primeira etapa, no Clube Laffaytt foram classificadas duas representantes da Cohab I, as belíssimas Claudia Regina de França e Danieli Regina de Lima. Da Cohab II, Bairro Água Verde, Vanessa Santana e Ana Fernandes. Da Cohab III, Bairro Aparecida Marilei Aparecida de Melo e Sônia Muenster e finalmente do Bairro São Cristóvão as duas candidatas escolhidas foram Silvana Lescovitz e Micheli Voigt.

Logo após houve um jantar de confraternização, onde participaram as oito finalistas e convidados, oferecido pelo Sr. Clementino Pieczarka. O jantar contou com presenças ilustres como o Oficial Principal da Polícia de Missiones Hector Luiz Barboza, Argentina, a esposa Marcela Barboza e os filhos do casal Andréa, Vanessa e Luis. O Oficial Barboza se encontrava em férias em Canoinhas. "Canoinhas é uma cidade maravilhosa, de povo hospitaleiro e erva-mate saborosa", disse antes de seguir viagem para as praias catarinenses. De Canoinhas e Florianópolis pode-se registrar presenças de Carlos André Scopel, Alendro Babireski, Hugo Nagano, Carlos Henrique, Jaime Seleme Filho e Luciano Caldeira, além dos Senhores Marcio Crestani e Ivan Wendt.

A finalíssima, que ocorreu em clima de carnaval, teve o apoio da Cervejaria Brahma e da confecção Águia Dourada. As garotas desfilaram de short e camiseta do Centro Comunitário e depois individualmente com traje sport-chic. O 1º lugar ficou para a representante da Cohab I, Danieli Regina de Lima, o 2º para Vanessa Santana da Cohab II e o 3º para Ana Fernandes, também da Cohab II, respectivamente com 97, 89 e 85 pontos.

A vencedora recebeu o prêmio de 150 dólares e uma viagem à Florianópolis. As duas princesas, além de lindos prêmios também receberam premiação em dinheiro, 120 dólares para o 2º lugar e 100 dólares para o 3º lugar. Depois do desfile o público lotou o Club União para animado carnaval.

O animado jantar de confraternização no Clube Laffaytt.
Foto: Ivan Wendt

As 8 finalistas da 1ª fase, acompanhadas do empresário Clementino E. Pieczarka.
Foto: Ivan Wendt

O júri que escolheu a Garota Centro Comunitário.
Foto: Ivan Wendt

As vencedoras: Danieli, Vanessa e Ana Fernandes.
Foto: Ivan Wendt

Acervo: Biblioteca Pública SC - Hemeroteca Digital Catarinense

The Day After

Cláudia Müller
Grazziela Penteado

Só para Mulheres

Agora não adianta desesperar-se. Calma!

Já foi tudo comentado e a revanche que tanto esperávamos... está aqui. Os rapazes de Canoinhas reuniram-se e botaram a boca no mundo.

Mas lembrem-se: deixamos bem claro que nosso único trabalho foi de publicar esta lista. Tanto que para a nossa surpresa, e com "orgulho" também fomos lembradas nela. Obrigada!

Agora chegou a hora. Confira a lista das mais e melhores; e como fizeram os rapazes... divirtam-se também com o resultado.

As Melhores

- Amiga: Dinorá Neves (Dino)
- Revelação: Jamile Davet
- Corpo: Márcia Tokarski
- Arraso: Cíntia de Aguiar (My Friends)
- Sorriso: Cátia de Brito
- Altura: Juliana Hauffe Rodrigues
- Turistas: Magui e Renata Fortes
- Olhos: Maria Helena Aires
- Boca: Simone Cruz dos Santos
- Voz: Daniele Araújo
- Olhar: Adriane Mallon
- Cabelo: Jucele Cidral
- Abraço: Viviane Tokarski
- Novidade: Karla de Paula e Silva
- Namorada: Carolina Ribeiro da Silva
- Companheira: Kátia Villela
- Morena: Daniele Erzinger
- Corna: Qual delas ainda não foi??
- Motorista: Beatriz Araújo (Bia)
- Festeira: Elisângela Carvalho
- Bumbum: Solange Cruz dos Santos
- Fotógrafa: Tati Tabalipa
- Organizadora Social: Marilda Woitexen
- Loira: Márcia Mussi
- Japonesa: Claudia Akemi Fugita
- Cílios: Carolina Carvalho
- Aparência: Cristiane Bueno
- Pernas: Tainny Wojciechowski
- Dorminhoca: Diana Trevisani
- Estilista: Siomara Pereira
- Futuro: Tatiana Kohler

As Mais

- Chique: Patrícia Bastos Kammradt
- Desligada: Bárbara Davet
- Esportista: Rosana Zaziski (Rox)
- Cheirosa: Tânia Gomes do Vale
- Patricinha: Priscila Bastos Kammradt
- Desaparecida: Cíntia Brehmer
- Legal: Taíne Pecharka
- Doida: Angela de Oliveira
- Inteligente: Fabíola Iagher
- Estudiosa: Andréia de Oliveira Telles
- Educada: Soraia Cristina Bueno
- Atraente: Cláudia Müller
- Maluca Beleza: Daniele Linzmeier
- Lembrada: Claudinha de Lima
- Certinha: Vivian Trevisani
- Amada: Sandra Pereira
- Carinhosa: Luciane Fuck
- Querida: Tatiana Kava
- Procurada: Juliana Cidral
- Despreocupada: Karim Ditrich
- Estratégica: Adriana Adur
- Especial: Grazziela Penteado
- Criativa: Giovana Cidral
- Simpática: Adriana de Cristo
- Divertida: Gisele Neves
- Sensual: Alessandra Sudoski
- Insinuante: Elaine Pereira.

Miss Canoinhas

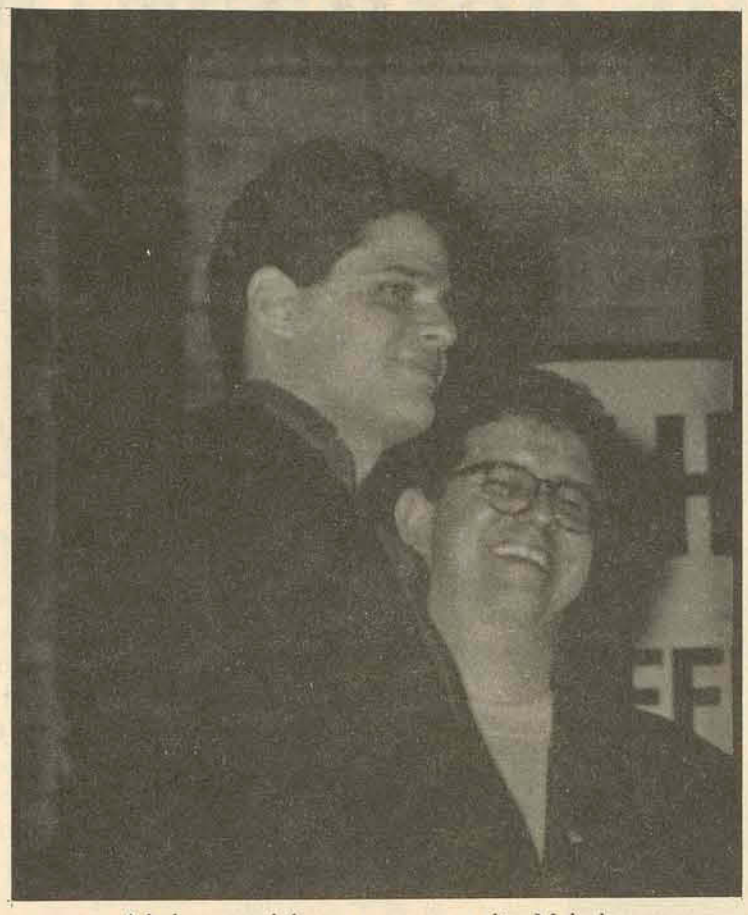

A beleza canoinhense sempre em alta. Mais do que nunca será representada na noite de 26 de fevereiro no Kengo's Night Club. Contando com a apresentação do ator global André Felipe.

A noite será animada pela ***Banda Kengo's and Roses e Grupo Musical Os Guris*** com seu novo lançamento.

Todas as candidatas estão sendo escolhidas pela competência e capacidade de Angela Soares e sua equipe. Sem dúvida nenhuma, promete. Lembrando ainda que a vencedora participará do Miss Santa Catarina em Blumenau e assim partindo para o Miss Brasil em São Paulo. São coisas assim que têm futuro. Patrocínio oficial Musical FM e Kengo's, com apoio da Agência Angel's.

Na foto o ator André Felipe e o apresentador Beto Woitexen.

Carnaval 94

Folia. Esta é a palavra que não faltou em nenhuma noite agitada do melhor carnaval da cidade. Kengo's claro!!!

Conseguimos registrar um pouquinho de tanta bagunça...

* Sexta-feira, 11/02 o agito começou cedo. Viva, era o primeiro dia! Uma turma surgia dali, outra daqui.

* Reunidos no Pink House marcamos os "indispensáveis": Tati Tabalipa, Osmarzinho, Sandi, Paulo Honda e Elenice Fuck, João Cavalheiro, Dimas...

* Sempre na moda como também elegeram os rapazes estava Patrícia Kammradt.

* Os chapéus de palha da Skol fizeram sucesso. Tinha caipira de todos os lados. Tava bão demais sô!

* Não chegava a tanto, mas dependendo do "caipira", se tirassem o chapéu de sua cabeça, ele gritava, berrava, esperneava e gritava mais um pouco. Ô pessoar... a Viviane Tokarski é braba mermo!

* Sem contar os "dotes artísticos" do Noaque Schreiber. Ele inventou um chapéu no maior estilo abajour. Que idéia iluminada amigo!

* Cinco dias de folia bem aproveitados dá para encher duas páginas de jornal. Mas vocês acham que o nosso trabalho é moleza? Registramos o que pudemos...

* No meio de tanta bagunça apareceu dos céus, mandadas por Deus, duas "freiras" abençoadas. Na noite de 14/02 todos receberam uma bênção especial para que tudo desse certo das "santas" Juliana e Giovana Cidral. ARRASARAM! Solta a franga freiras...

* As perucas coloridas estavam com tudo neste carnaval. Azul, amarela, vermelha, prateada e preta. Usando-as estavam... Jucele, Juliana, Alessandra, Cláudia, Bárbara, Giovana. Valeu.

* Bem mais bonito fizeram este carnaval... Fabiano Cipriano, Keila Miranda, Bata, Rox, Everton Celevi, Claídia Presley, Mery Seleme, Diomara Rodrigues, José Luis, Simone Davet, João Eduardo, Roseli e Fernando Furtado.

* Todas as tardes fez um calor horrível apesar da chuva. Bem preparado Toni de Souza apagava com um extintor o fogo de quem passava na rua Paula Pereira dia 14. É dia de folia...

* O sexo masculino foi bem representado. Querem ver??? Então leia aí:

Juliano Seleme, Paulo Shiguefuzi, Diderot Cordeiro, Leonardo Júnior, Júlio Nascimento, Christian Mokva, Romeu dos Santos, Paulo e Haroldo Prust, Luciano Klosterhoff, Gelson Massaneiro.

* A noite dos Enxutos foi ilária! Nosso voto para Júnior Mendes e Gerson Tokarski! Lindas, lindas!

* Que surpresa! Foi eleito também o maior símbolo sexual da cidade. Só podia ser ele... Piri, da Guess.

* Mais casais fizeram a festa. Sabem quem? Elegemos Gilnei e Fabiana Siems, Gilson Guimarães e Virgínia, Michel Hissa e Jamile Davet, Mariane e Jairo Carvalho, Luciano e Karime Davet, Rox e Everton, Bere e Régino.

* Para a semana que vem uma foto do carnaval. Aguardem...

* Valem ser lembrados... Márcia Raquel, Taís Trela, Mico, Desma e Ariana Murakami, Aldinho Gallotti, Mirela Scholze, Andréia Zaions.

Prêmio para Eles!!!

Rainha do Carnaval: Jaquelina Sabal
Rei Momo: Dirceu Santos
Rainha Mirim: Analú Gallotti Silveira
Rei Momo Mirim: Silvio P. Leal
Rainha dos Enxutos: Paloma (Marley) Anderson
Melhor Fantasia: O Pecado com Clecy Gueiros
Fantasia Mirim: Fada com Giorgia Trevisani
Melhores Foliões: César Damaso, Ilda Iarrocheski e Raquel Zattar

Melhor animação, enredo, participação e apresentação: Equipe Tokakatreva

Melhor Bloco: O prêmio foi aumentado e dividido entre todas as equipes. Companheirismo. Parabéns!

Ótimo, ótimo, ótimo, ótimo...

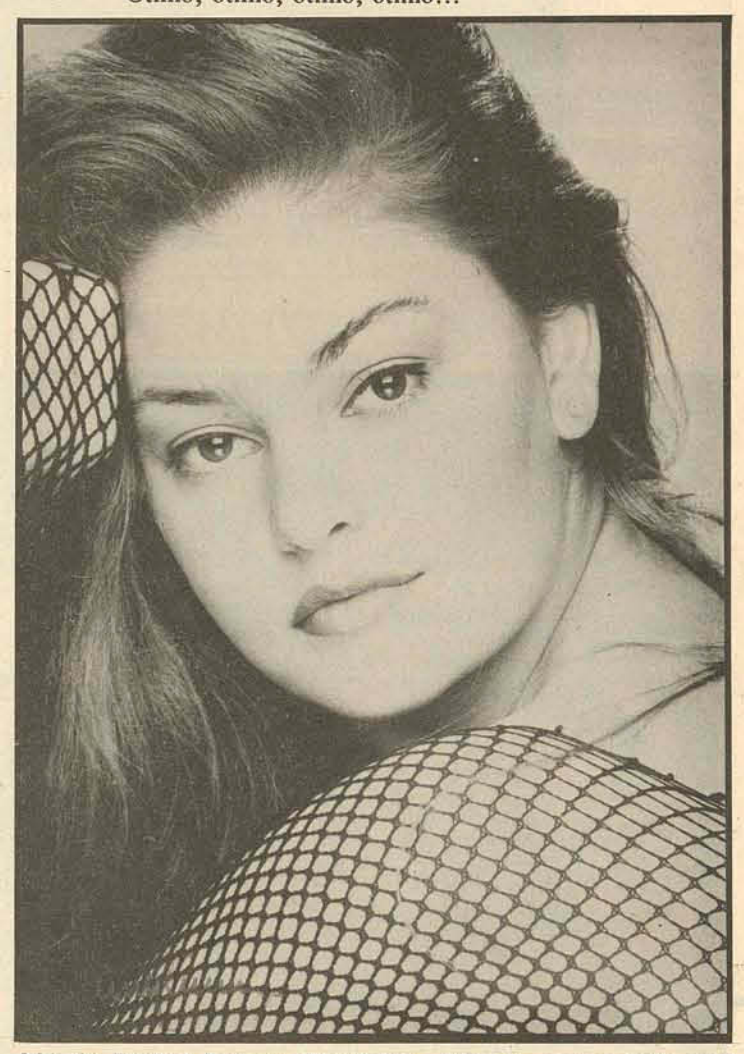

Márcia Regina Duarte Cavalheiro, deixa-se captar pelo click mágico de Manoel Guimarães e com seu "manner" marca a The Day After desta semana.

Gilcar
Peças e Acessórios Ltda.
Rua Major Vieira, 360
Fones (0476) 22-1833 e 22-2108 - FAX 22-2822
CANOINHAS - SC

ZANIOLO
MADEIRAS E AGROPECUÁRIA LTDA.
Compensados de Pinho e Pinus, Madeiras Serradas de Pinho, Imbuia e Pinus.
BR-280 - Bairro Industrial 02 - Água Verde - Fone: (0476) 22-1277 e 22-1478
89460-000 - Canoinhas - Santa Catarina

Acervo: Biblioteca Pública SC - Hemeroteca Digital Catarinense