Loja Real
Precinho Especial
Em nossa sobreloja, você encontra uma variada exposição de grupos estofados. Venha nos visitar !

Correio do NORTE

LOJA REAL
OFERTA ESPECIAL

Colchão de espuma p/casal 1,28x10	190.000,00
Cama Turca p/casal	170.000,00
Beliche Colonial	150.000,00

Aguardando a sua visita!

Ano VL | Nº 2.177 | Canoinhas, 10 de outubro de 1992 | Nº Avulso Cr$ 2.000,00 | Assinatura Semestral Cr$ 40.000,00

Parabéns Timbó Grande

Entrevista com o Prefeito Eleito:

Anoldo Ferreira de Castilho é eleito com votação esmagadora nas urnas com 62,42% num total de 2.035 votos. Temos agora um Prefeito Eleito humilde e digno, que administrará com o povo. Aberto à ideiás, democrático e acima de tudo continua sendo o mesmo Anoldo de sempre, cidadão que houve a vontade do povo e não fecha-se num mundo de cada cidadão.

Foi notável sua coragem, bravura e franqueza, durante toda a campanha. PARABÉNS! É o que diz o povo de Timbó Grande.

Entrevista com o Prefeito Eleito

Anoldo Ferreira de Castilho

Tabalipa: Como Prefeito eleito e com a resposta esmagadora nas urnas o que diria ao povo de Timbó Grande?

Anoldo: Pretendo fazer um governo humilde, objetivo, trabalhando no setor de melhoramento das estradas, dando incentivo à implantação de novas indústrias, melhoramento no sistema de saúde e aplica 25% da arrecadação na educação. Implantar o programa troca-troca na agricultura, porque o nosso município é basicamente agrícola.

Tabalipa: Como cidadão e como eleitor sinto e vejo na face de nossos cidadãos um sorriso expressivo e uma confiança até o ar ficou mais puro. À que o Prefeito Eleito atribui tudo isto?

Anoldo: Porque o povo votou em massa, pôs esse peso de voto

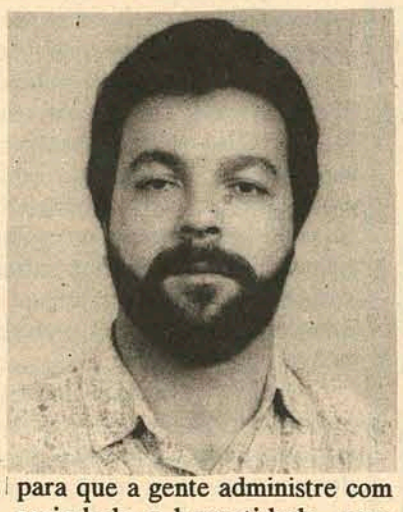

para que a gente administre com seriedade e honestidade, para construir um Timbó Grande melhor. E com a confiança depositada nas urnas o povo espera mudanças e isso vai acontecer.

Tabalipa: Em sua administração, o que mais valorizará?

Anoldo: São 3 coisas: Saúde, Agricultura e Transporte.

Tabalipa: A Eleição transcorreu num clima de harmonia, nenhum contratempo. A seriedade e a vontade imperou. Qual seu comentário a respeito desse clima?

Anoldo: O povo estava consciente do seu voto e respeitou o candidato da situação e oposição.

Tabalipa: Como Prefeito eleito, qual a sua mensagem ao povo de Timbó Grande?

Anoldo: OBRIGADO AO POVO DE TIMBÓ GRANDE!

Continua na pág. 10

Eleição acirrada em Canoinhas

Canoinhas viveu sem dúvida alguma, a mais acirrada disputa política dos últimos tempos, com a participação de quatro candidatos a sucessão do paço municipal e 139 candidatos a vereador.

A apuração das urnas, realizada no Ginásio de Esportes Santa Cruz, só começou após um atraso de quase duas horas, em virtude de alguns mesários que chegaram ao ginásio após a hora prevista.

Os primeiros votos excrutinados pelo Juiz Eleitoral, Dr. Luiz Henrique Martins Portelinha, foram em branco, somente o terceiro voto foi para o candidato do PRN, Benedito Therézio de Carvalho e Osmar Galloti, candidato a vereador do PDS, foi o primeiro a obter o voto.

Em um trabalho incansável de todos os mesários e fiscais de partido, a excrutinação dos votos prorrogou-se por toda a madrugada e somente pela manhã, o candidato do PMDB, José João Klempous, foi considerado o prefeito eleito de Canoinhas, obtendo 10.059 votos, com uma preferência popular de 34,88%. Em segundo lugar, Luiz Fernando Freitas, com 9.464 votos, com 32,82% dos votos, em terceiro Orlando Krautler, que obteve 4.827 votos, sendo 16,74% e em quarta posição Benedito, o Bene, com 1.047 votos, representando 3,63% da preferência popular.

Um fato marcante deste pleito, é a quantidade de votos brancos e nulos, que juntos representaram quase 15% dos votos. Votos brancos 3.443 e votos nulos 686.

A chapa vitoriosa Klempous e Dr. Wilson, assumirá o Poder Executivo Municipal em 1º janeiro próximo, e certamente enfrentará sérios problemas até conseguir colocar a "casa em ordem", mas para nós canoinhenses nos resta aguardar os novos caminhos a serem tomados, e mais do que nunca apoiar os nossos novos governantes, para que com a ajuda de toda a população as barreiras e as dificuldades sejam superadas.

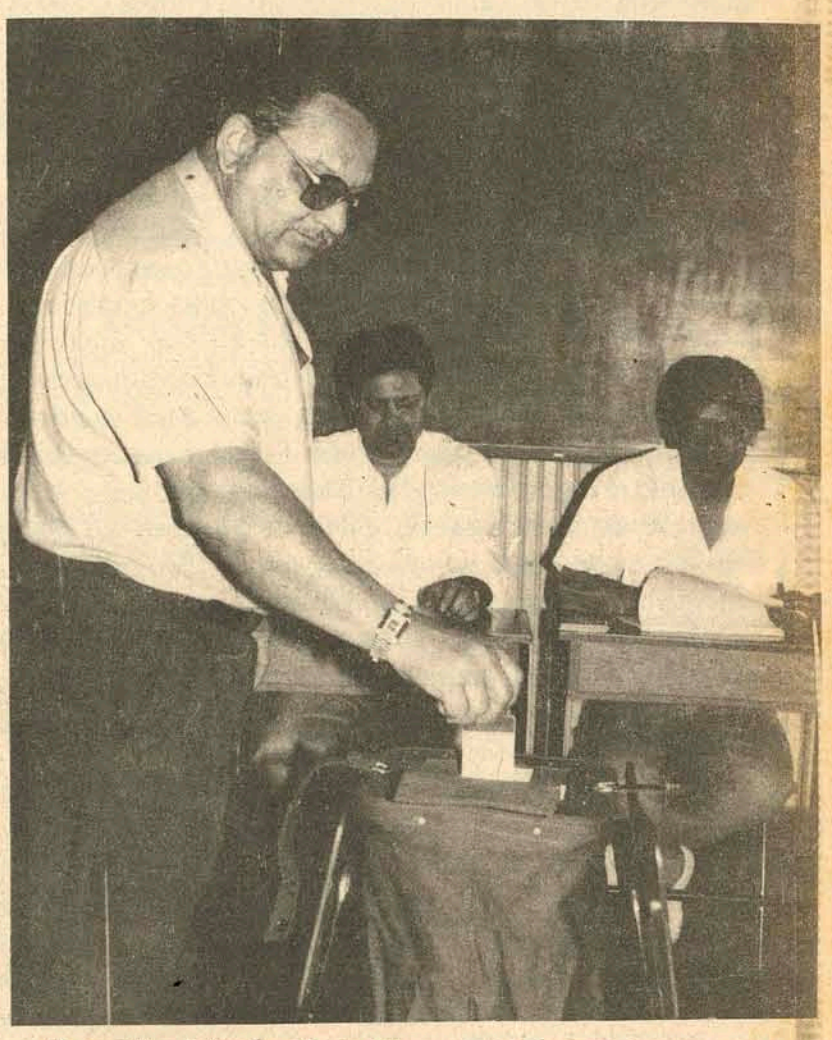

O prefeito eleito, José João Klempous, depositando o seu voto em uma das urnas do Colégio Comercial.

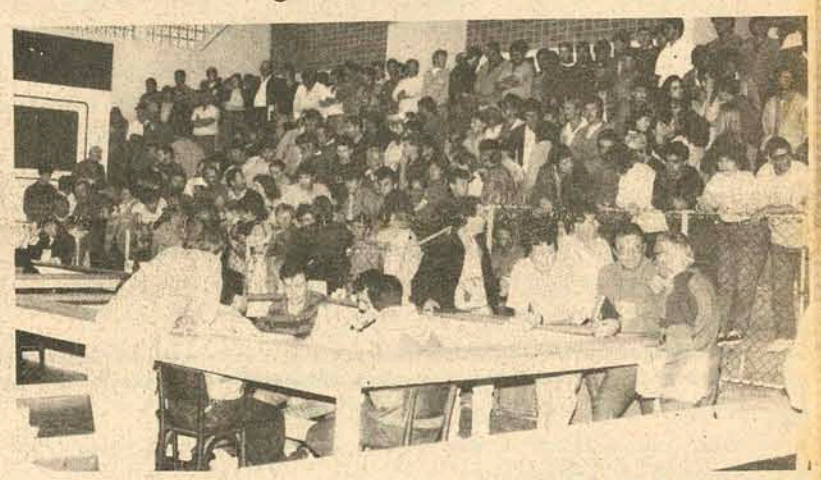

A população compareceu em massa no ginásio de Esportes Santa Cruz para acompanhar a apuração.

Momento em que o Juiz Eleitoral, Dr. Luiz Henrique, retirava o primeiro voto da urna.

União por Canoinhas confraterniza-se

Na noite da última quarta-feira, em encontro realizado nas dependências da Arep, a equipe de trabalho da campanha da União por Canoinhas e seus candidatos a vereadores, ao lado de Luiz Freitas e Garcindo, realizaram um jantar de confraternização.

Contando com a presença de mais de 200 pessoas, o encontro solidificou a atuação deste grupo e de muitos outros canoinhenses que estiveram ao longo dos últimos meses com suas atenções e até mesmo seu trabalho voltado para a esperança de ver Canoinhas mudar.

Demonstrando uma firmeza muito grande, os candidatos majoritários, Freitas e Garcindo foram ovacionados pelos presentes, e nos depoimentos puderam sentir que a chama acesa nesta campanha não vai morrer. Foi um trabalho desenvolvido com muita organização, levando a muitos sucessos e especialmente, criando esta chama que deve ser mantida.

Ao fazer uso da palavra, Garcindo ressaltou mais uma vez sua confiança na capacidade de Freitas e ao analisar o resultado da eleição, destacou seu respeito à vontade popular, lamentando no entanto a oportunidade perdida pela comunidade de ter à frente do executivo um administrador a altura das necessidades de Canoinhas. Ressaltou também o trabalho desenvolvido pela equipe de campaha, muito bem estruturada, mais uma prova de capacidade de Freitas.

Em determinado momento de suas palavras, Garcindo insistiu no sentido de que Freitas, em respeito ao quase 10 mil eleitores que acreditaram na sua pessoa, mantivesse em pé o propósito de chegar à chefia do executivo, sendo então interrompido por aplausos gerais e manifestações de apoio.

Último a falar, Freitas, com muita disposição, de maneira altiva, reafirmou seu agradecimento pelo empenho e dedicação de todos que participaram da campanha eleitoral. Destacou em especial os candidatos a vereadores e os vereadores eleitos, pelo desempenho de todos, à sua equipe de trabalho e também as seus familiares. Por fim, atendendo aos apelos dos presentes, reatirmou seu desejo de ver Canoinhas mudar, motivo pelo qual continuará lutando em pról da comunidade, abrindo inclusive a possibilidade de disputar outra eleição. Desta maneira, conclamou os presentes a continuarem unidos, dando sustentação aos vereadores eleitos pela União por Canoinhas, afim de preparar com maior antecedência a presença de todos no próximo pleito. Ao finalizar, foi saudado por todos, que de pé o aplaudiram.

Mensagem ao município de Canoinhas

Meus Amigos,

Canoinhas elegeu o seu novo Prefeito. Embora tenha fortes motivos para lamentar a escolha, respeito e aceito, porque foi uma decisão soberana, e a vontade do povo deve ser respeitada acima de qualquer coisa.

Só através do exercício do voto poderemos continuar no exercício da democracia.

Lamento porque não poderei colocar em prática os projetos, os objetivos que tínhamos para fazer uma Canoinhas voltada para o bem estar, para o desenvolvimento. Mas valeu a campanha, por ter sido bonita, limpa e de alto nível. Uma campanha onde, desde o começo, buscamos conquistar adesões e nunca comprar consciências.

Quero agradecer aos 9.464 votos que recebi, foram votos significativos. Foram 9.464 pessoas que se juntaram a nós na vontade de "TRABALHAR PARA MUDAR". Valeu os muitos amigos, valeu o contato tão próximo com a nossa gente. Valeu pela nossa mensagem e não pela venda do imediatismo ou pela negociação de uma falsa esperança. Fiz o melhor que pude. Dei o melhor de mim. Tenho certeza que ganhei demais em experiência, ganhei nos relacionamentos dos que conviveram comigo. Tudo isso me fez crescer como político e principalmente, como pessoa.

Estivemos muito próximos de nossa gente. É uma VITÓRIA. Ao prefeito eleito, faço votos de que possa ter a honradez de cumprir todas as suas promessas de campanha. Porque se assim não for, quem perde é o município, espero que ele tenha a competência para administrar nossa Canoinhas como ela realmente merece, ser falhar, mais do que a moral, ele estará comprometendo o bem estar de toda uma população. E Canoinhas não pode mais pagar a conta de um Governo incompetente.

LUIZ FERNANDO FREITAS

Frutos do Mar
Ponto Chic

O litoral mais próximo de você.

Venha saborear, frutos do mar, os mais deliciosos petiscos e especialidades da casa. Assim temos camarão a milanesa, casquinha de siri, filé de peixe, camarão ao bafo e também comida caseira e lanches em geral.

Agora que você ficou com água na boca, faça-nos uma visita.

Rua: Major Vieira, esq. com João Sabatck. Alto das Palmeira Fone: 22:1895

LOJA BANDEIRANTE

CALÇADOS
LINHA COMPLETA
DAKOTA, AZALÉIA
SAPATOS E TÊNIS SKIEN. OS MAIS LINDOS CALÇADOS FEMININOS
TUDO EM ATÉ 4 X (1 + 3) SEM ACRÉSCIMO
BANDEIRANTE, O MELHOR NEGÓCIO DA REGIÃO

12 de outubro - DIA DO ENGENHEIRO AGRÔNOMO

Profissional que em suas atividades, com tecnologia e trabalho, proporciona a toda a sociedade o aproveitamento e desenvolvimento da produção rural.

Acervo: Biblioteca Pública SC - Hemeroteca Digital Catarinense

O efeito Collor

Apuradas as urnas do último dia 03, o Brasil saiu delas com uma nítida cara de oposição, situando-se bem mais à esquerda no espectro político. Nas Capitais e grandes municípios, onde os progressistas não levaram já no primeiro turno, têm grandes chances de chegarem no próximo dia 15 de novembro. Candidatos dos Partidos mais conversadores, vistos pelo eleitorado como representantes da "elite", mesmo indicados como favoritos nas pesquisas, acabaram sendo "degolados" na hora do voto; com o que, em muitos casos, desperdiçaram-se chances reais da eleição de bons administradores, competentes, sérios e honestos. Porém, na hora de depositar o seu voto na urna, o eleitor consciente e politizado associou os candidatos aos respectivos Partidos, fato extremamente comum nas democracias evoluídas. Muita gente lembrou-se que, quando o cidadão da elite ainda dominante no aspecto econômico, acrescenta uma cereja na sua sobremesa, está tirando alguns grãos de feijão do prato da probreza; que quando o sujeito compra um carro importado, fruto da modernidade absurda implantada no país pelo presidente afastado, está contribuindo para que o trabalhador patrício perca o seu posto de trabalho; que, quando uma estatal é jogada na iniciativa privada em troca de "dinheiro podre", apenas alguns abastados estão tirando proveito da operação; que, quando se constroem obras faraônicas e quase inúteis, apenas alguns políticos querem faturar em cima. E, aqui dá para abrir um parêntese e citar um exemplo catarinense, da cidade de Lages, onde toda a cúpula dirigente do Estado apostou todas as fichas na unção do deputado Paulo Duarte, pefelista de primeira hora, inaugurando um majestoso CIAC às vésperas do pleito. Ganhou o candidato da oposição, um médico atencioso e benquisto, que conseguiu provar aos eleitores do bairro "privilegiado", que com o mesmo dinheiro da construção de um CIAC para 200 crianças, daria para construir mais de 100 escolas isoladas, beneficiando, no mínimo, 20 vezes o número de atingidos com a obra faraônica.

Assim, não se pode pensar no resultado do pleito recente, a nível de Brasil, sem se imaginar que o "efeito Collor" devastou os candidatos dos Partidos situados mais à direita, ainda que eliminando a possibilidade de se experimentarem bons administradores. Acontece que, até muito perto da votação do impedimento do presidente corrupto, os Partidos da direita, ou manifestaram-se a favor da "República de Alagoas", ou permanceram omissos, preferindo aguardar o desfecho e continuar acreditando, até a última hora, no programa de modernização fajuta apresentado ao país pelo presidente ora afastado do cargo. Quando se manifestaram, muitos até votando pelo impedimento de Collor, o povo já havia decidido pelo feijão a mais no seu prato, e pela cereja a menos na sobremesa da elite dominante. E isto é uma lição que deve ser tomada com toda a atenção, para que mesmo aqueles que só se propõe a cheirar povo às vésperas de eleições, façam uma auto-análise!

UTILIDADE PÚBLICA

As Voluntárias plantonistas da Rede Feminina de Combate ao Câncer na semana vindoura:

12 - feriado
13 - Regina Seleme e Maria Glinski
14 - Cynthia Kammradt e Elona Fuck
15 - Hanneloure Hoffmann e Judith Kreczinski
16 - Liria Schumacher e Edith Davet.

MEMÓRIA

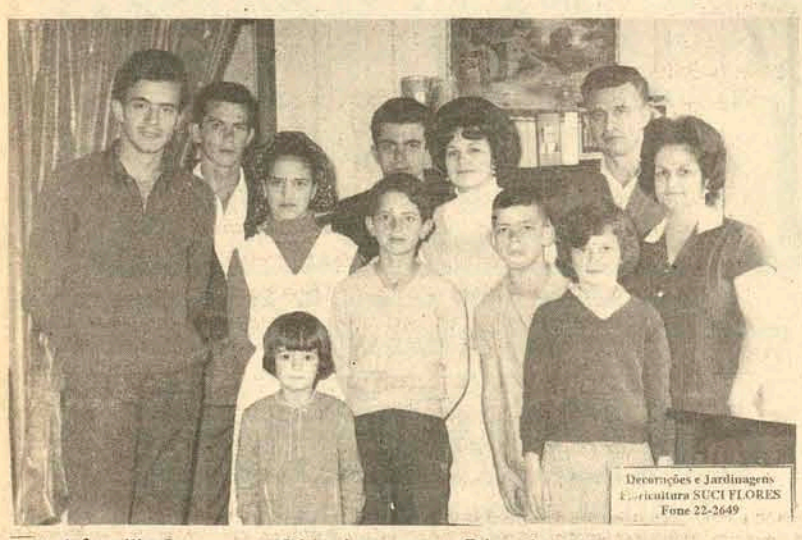

A família Lemos, sr. Moacir e esposa Diva, juntamente com seus nove filhos: Moacir, Nelson, Edi, Haidê, Marli, Tânia, Valter, Afonso e Rosane.

Em foto de Abril de 1965, a inesquecível mestra e amiga, Irmã Maria Nívea Holzbach, no dia do seu 25º aniversário na Congregação Franciscana. Vítima de acidente rodoviário, Irmã Nivea faleceu em 14 de julho de 1974, deixando em Canoinhas centenas de ex-alunos e um vasto rol de amigos. Aqui ela residiu e trabalhou por mais de vinte anos.

CRÔNICA

Gecy Varella Ditrich

Guerreiro pé quente

O guerreiro Klempous e seu batalhão venceram. Contra os adversários declarados e os encapuzados .

Os adversários declarados, lutaram com garra, souberam usar suas armas democráticas.

Os encapuzados, os não declarados, usaram armas camufladas tão camufladas quanto o seu caráter.

Mas, o Klempous é pé quente. O gordinho ganhou. Não adiantou reza e nem patuá.

Klempous, você é a esperança e o futuro.

Eu disse à você, "vamos juntos para a prefeitura em 1993". E vamos.

Um abraço à você, à primeira dama e à todos nós.

Parabéns ao Luiz Freitas, pela tenacidade, pela luta e pela fé. Você merece o nosso aplauso. Orlando Krautler, bem votado, trabalhador incansável, nossa admiração. O caçula Bene, sem grandes perspectivas, trabalhou bastante, é novo ainda, mas você merece os nossos parabéns.

A todos os vereadores eleitos ou não, valeu. Um abraço.

Vamos ao dia de hoje. Tenho recebido muitas visitas no Museu da Erva Mate. Nossos amigos Marcos Luiz da Silva, o Sebastião Camargo e o Osvaldo de Lima sempre vêm aqui, alegrar o nosso trabalho. Sempre trazem muitas histórias para nós. Mentiras é que não faltam.

Imaginem vocês que as histórias são tão absurdas que não posso deixar de escrevê-las.

Um deles me contou que um seu amigo caçador, aqui de Canoinhas viu-se diante de um grande problema. Sua cadelinha perdigueira deu cria, nasceram vários filhotes e dentre eles nasceu dois grudados pelas costas. Um ficava com as patas no chão e o outro com as patas para cima. O caçador, como é natural, ficou bastante pensativo. Matar, não queria. Levou-os ao veterinário, mas, não teve jeito.

Quando os cachorros estavam crescidos, levou-os para o campo afim de treiná-los. Levou junto a "aberração" à quem já havia dado o nome de "Dupla". Os perdigueiros correram pelos campos, farejaram bastante, dando mostras de que eram bons caçadores.

A Dupla ficou deitada, olhando.

Assim, o caçador, fez por diversas vezes.

Ao chegar o dia da caçada verdadeira, o caçador pegou a toióta, colocou todos os apetrechos. Os cachorros estavam indóceis, só a Dupla dormia. Ao chegar no campo, desceu todas as coisas para dentro do ranchom, carregou as espingardas e se embrenhou mato a dentro.

Seu filho, ficou com os cachorros sempre ao seu lado.

Dada a ordem por seu pai, os cachorros foram soltos. E foi aquela correria. A "Dupla" também se "mandou".

Mas, qual não foi a surpresa do caçador ao ver que os dois corriam mais que os outros sem se cansarem.

Quando o de baixo cansava virava e o de cima corria.

CONSCIÊNCIA

Lá fora há um espaço vazio, tão imenso quanto o que tenho dentro de mim.

Por longos tempos, anos se passaram, dias nasceram e morreram ao entardecer.

E pelas noites sonhos belos, mas também loucos pesadelos.

Minhas mãos hoje soltas, tranqüilas após tanto trabalho.

Agora elas escrevem, trançam linhas, palavras, livros.

Os sons da vida estão em silêncio, é inverno, a natureza dorme. Sono profundo que graças a Deus, pode parar o tempo.

Pelo menos na mente de um ser, o tempo implacável se apaga.

Luz que fere os olhos, alguém acendeu.

O olhar percorre a sala, o que eram sombras se definem.

Não são simples objetos, e neles um passado um fato a lembrar.

Uma pessoa atravessa a sala, já foi mais linda.

Mas nos meus olhos ela está mais linda agora.

Amante, esposa, companheira, dividiu sua vida comigo.

Dinheiro, posição, foram e voltaram, só ela veio um dia e não mais se foi.

Por isto esta solidão não assusta, é suave, melancólica, sem dor.

Eu não preciso de palavras, seu olhar mostra que ela me entende.

Minha alma está inquieta, quer precisa de alguma coisa.

Com o tempo tudo já passou, e me pergunto se a vida valeu a pena.

Quantas vezes estendi a mão para ajudar, e não para ferir.

Perdi ou não minha dignidade, a vendi por um preço.

Tomei a vida em minhas mãos, ou a deixei nas mãos dos outros,

Tive orgulho de mim pelos meus atos bons, ou orgulho de me achar superior aos outros.

Não me deixei calar ante ao sofrimento alheio me deixei cegar pelas intrigas dos outros.

Fiquei surdo ante aos apelos de ajuda.

Respostas me satisfazem, outras me envergonham.

Agora diante do tribunal de minha consciência, julgo a mim mesmo.

Posso me absolver ou não.

Procurei seguir as palavras de seu filho.

Se falhei algumas vezes eu pagarei meu débito.

Uma mão macia sobre meu ombro, um sorriso, hora de dormir.

Haverá a hora de estar diante do Senhor, até lá estou em minhas próprias mãos.

Cilnei dos Santos.

Revendo o Cristianismo À Luz do Espiritismo

MEDITAÇÃO

Meditação - é a revisão de todo um conjunto de fatores, numa nova contemplação mental, revivendo o drama, pesando na balança da consciência e, nitidamente, podermos separar aqueles que foram bons e nos trouxeram algum bem estar, daqueles que, pelas circunstâncias em que foram materializados, podem agravar ou atenuar o sentimento de culpabilidade que presidiu ao ato. A tolerância dos atos que passam no cenário da nossa visão, nos horizontes dos nossos pensamentos e que nos importunam a tranquilidade, nem sempre a queremos admitir por recearmos fraquejar da firmeza que depositamos na execução, receando o retorno sob a egide da derrota, afrontando-nos o orgulho e nos amesquinhando a vaidade. Esses revezes são importantes nas nossas vidas e a meditação nos escuda, para a moderação de novas arremetidas para o desconhecido, para o incognito, para o irreal, colhendo na escola da vida mais uma lição. Quantas vezes nos arrependemos dessas aventuras, mas nem tudo está perdido, algo mais aprendemos e é isso que interessa para o nosso aprendizado de alunos um pouco rebeldes. É nesse auto-julgamento que nos aprimoramos, a fim de que consigamos a elevação espiritual e alcançar o caminho do homem integral. Vejamos o que irmãos iluminados nos falam do tema em epigrafe, impresso no livro "OS CELESTIAIS". Vivemos uma hora de meditação. Crentes e devotados à Causa do Senhor, sentimos em nossas almas que há necessidade de meditarmos, frequentemente, sobre o momento que passa. Aproximam-se instantes de dor e de provação para o mundo, na trajetória que deve percorrer, segundo os desígnios do PAI.

Vemos, em toda a parte, os homens próximos da matéria, integrados no desperdício dos bens imortais, voltados para os vícios e as paixões, que consomem as energias da alma! A Piedade anda ausente dos corações humanos. Poucos obreiros trabalham na Seara Divina, quanto aos outros preferem folgar, valendo-se das facilidades de uma civilização prodigiosa, cujos tesouros deveriam ser aproveitados em benefício da elevação espiritual.

Aqueles que oram e vigiam compreendem a gravidade da hora que passa e, por isso têm mais responsabilidade, impondo-se-lhes a Meditação acerca da Verdadeira Espiritualidade, pois, se a conquistarem completamente, estarão aptos a desenvolver um amplo serviço de auxílio aos necessitados, como instrumentos da Vontade de Deus, que opera através dos Seus Mensageiros Celestiais, os quais graças à Terceira Revelação, acham-se agora em todos os cantos, renovando as lições de Amor de Jesus e aplando para os corações de boa vontade no sentido de que trabalhem em favor do progresso espiritual de todos os seus semelhantes, uma vez que a Renovação Individual é a base indestrutível de um futuro melhor para o mundo! Para ajudar-nos nesta Hora de Meditação é que, de acordo com a permissão de Deus, assim como fazem tantos outros Mensageiros de Luz, nos oferecem estas sublimes lições que nos levam de verdade à meditação, um dos caminhos para a nossa verdadeira elevação".

Que possamos meditar sempre para não errarmos tantas vezes.

Angelo Costa

SENAI - FIESC promovem torneio de equipes da qualidade e produtividade

O SENAI - Departamento Regional de Santa Catarina e a FIESC - Federação das Indústrias do Estado de Santa Catarina, realizarão no próximo dia 09 de outubro, o II Torneio Catarinense de Equipes de Qualidade e Produtividade. O encontro reunirá equipes selecionadas e premiadas em torneios municipais e regionais em diversos municípios catarinenses.

Esta atividade objetiva apresentar, publicamente, projetos de melhorias, desenvolvidos pelos colaboradores das empresas, através das equipes, buscando melhorar os índices de qualidade e produtividade e as condições do ambiente de Trabalho, com vistas, de bens e serviços prestados.

Deverão participar do Torneio cerca de 10 equipes, representando um total de 700, existentes em Santa Catarina, atualmente.

Um júri, altamente qualificado, selecionará os melhores projetos analisando aspectos como criatividade, benefíciso sociais, qualidade, produtividade, economia, etc.

As equipes classificadas nos três primeiros lugares receberão seguinte premiação:

1º lugar: Medalha de ouro para os integrantes da equipe.
Troféu para a empresa.
Valor equivalente a US$ 1.000,00 para a equipe.
2º lugar - Medalha de prata.
Troféu.
Valor equivalente a US$ 500,00
3º lugar: Medalha de bronze.
Troféu.
Valor equivalente a US$ 250,00.

A equipe vencedora do III Torneio Catarinense das Equipes de Qualidade e Produtividade representará Santa Catarina na disputa do Prêmio CNI da Qualidade - Troféu Albano Franco.

A atividade terá como local o "Auditório Industrial Egon Freitag" da FIESC, em Florianópolis.

SEUS NÚMEROS DA SORTE

QUAIS são e QUANDO se deve jogar.
Através de Estudo da Numerologia e Biorritmo.
Receba também o número que governa o seu destino.
Pedido: Fone: 22-2683 (Canoinhas).

EXPEDIENTE

Fundado em 29 de maio de 1947
EDITORA CORREIO DO NORTE S/C LTDA
Rua Barão do Rio Branco, 369 (Próx. ao Corpo de Bombeiros) Fone:(0476)22-1795
Jornalista Responsável - Edvardes J. Sartori DRT/SC nº 13
Diretor Geral - Angelo Marcelo Schulka
Diretora Administrativa - Porfili Cristina Terpan
Jornal Matriculado no livro B-1 de "MATRÍCULAS DE JORNAIS E DE OUTROS PERIÓDICOS", à folha 001 sob nº 001 no Cartório de Registros de Pessoas Jurídicas de Canoinhas - SC.
Assinatura Semestral: Canoinhas Cr$ 40.0000,00 Outras cidades Cr$ 50.000,00
Nº Avulso: Canoinhas Cr$ 2.000,00- Outras cidades Cr$ 2.500,00
Fotolito e Impressão: Helvética Composições Gráficas Ltda.
Rua Saldanha Marinho, 1260
Fones (041) 232-0634 e 223-5905
Arte e Composição: Editora Compacta Ltda - Canoinhas - SC
Filiado à Abrajori - Associação Brasileira dos Jornais do Interior.
Adjori - Associação dos Jornais do Interior de Santa Catarina
Sede/Foro - Florianópolis - Sede Transitória
Rua Mal. Deodoro, 869 - D - Fone: (0497) 22-4732
Cx. Postal 871 - CEP 89800 - Chapecó - SC.
"Matérias de interesse particular só serão publicadas mediante a aprovação da direção e pagamento antecipado. Bem como as matérias assinadas, não são de responsabilidade do jornal".

Acervo: Biblioteca Pública SC - Hemeroteca Digital Catarinense

Notas & Notícias

Licéa

"A grande hora de chegada do correio e o belo de chegar..."
Carlos Drumond de Andrade

Para atender a crescente demanda, a Empresa Brasileira de Correios e Telégrafos criou as Agências dos Correios Franqueadas - ACFs.

Com o objetivo de melhor atender os canoinhenses, a SELEME E PEREIRA LTDA tem a honra de ser a primeira ACF de nossa cidade.

A ACF está funcionando no Edifício Annemarie, sala 108, rua Vidal Ramos, nº 655, integrando as pessoas através desse elo de comunicação. A cerimônia de instalação aconteceu no dia oito pp às 18h30min.

Presentes as Dras. Juízas Rosane Portela Woff, Soraya Nunes Lins, Promotor de Justiça dr. Alexandre Ávila, Dr. Paulo R. Faria, o Vice Prefeito sr. Alenir Pereira e sra., o Comandante do 3º BPM José Carlos Chierighini, empresário Luiz F. Freitas, dr. Clercio Treml, Engº Jesuino Lima e sra, Rimon Seleme e sra. Engº Luiz Cesar Sakr e sra, José João Klempous, Dr. Wilson Erzinger, sr Edir Kammradt e sra., Dr. Marcio Treml e sra, Feres Seleme e sra., Jair Côrte e sra, sra. Paula Carvalho, dra. Janete Woitexen, Exatora Estadual Rosangela Theodorovitz, Dr. Hilário Wendt e sra, sr Junior Freitas e sra., Dr. Orty Machado, srs Olimpio e Ademar Murara sra. Bata Budant, Dr. José Jair Krauss e sra, Dr. Antonio Weinfurter, sr. Marcos Seleme e sra, a imprensa representada pelo Jornal Correio do Norte e outros que prestigiaram o evento.

Cumprimentos aos proprietários Paulo e Regina (Pereira) Seleme com votos de sucesso. De parabéns a comunidade canoinhense que tem na nova Agência, mais uma opção para se comunicar.

Exemplo de amor à terra

Expressando seu grande amor a Canoinhas e seu povo, nosso assinante e amigo Augusto Haensch, com mais de oitenta anos, o mais antigo eleitor da cidade, não titubeou em comparecer às urnas no último dia três de outubro para cumprir o sagrado dever do votar.

É um verdadeiro exemplo de civismo a ser seguido por tantas pessoas que se omitiram não comparecendo ou anulando seu voto.

Decorações e Jardinagens
Floricultura SUCI FLORES
Fone 22-2649

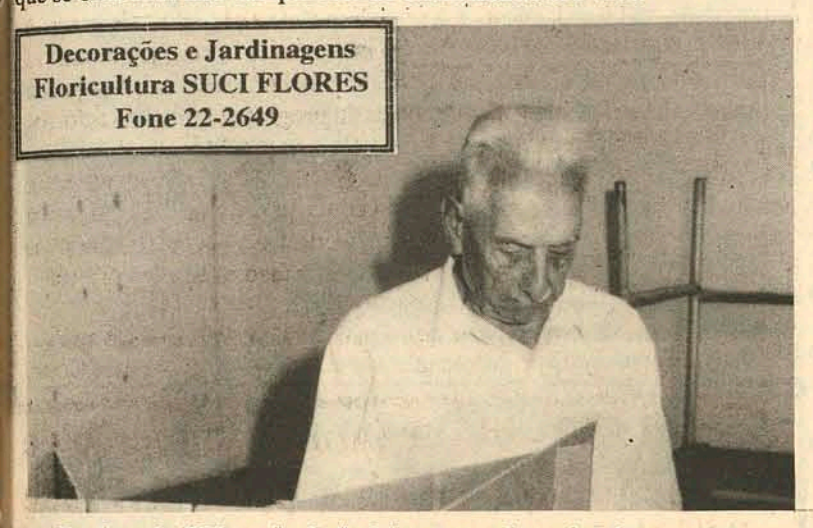

Em foto de Willy, o "velho" eleitor e grande amigo dos canoinhenses, Augusto Haensch a quem cumprimentamos.

Domadoras promovem

As senhoras domadoras do Lions Clube local estão promovendo hoje o Bazar de roupas usadas na Escola Básica "Castelo Branco".

A renda desta promoção é revertida em favor dos muitos carentes que aguardam a ajuda deste grupo de voluntárias. Parabéns às domadoras.

Batizado

Amanhã será batizado o bonito garoto Lucas filho do casal amigo Reinaldo (Cláudia) Crestani Filho. São padrinhos Sergio e Ana Lucia NIEHUES. Nossos cumprimentos são extensivos aos avós Reinaldo (Roselis) Crestani e Getulio (Mara) Uba.

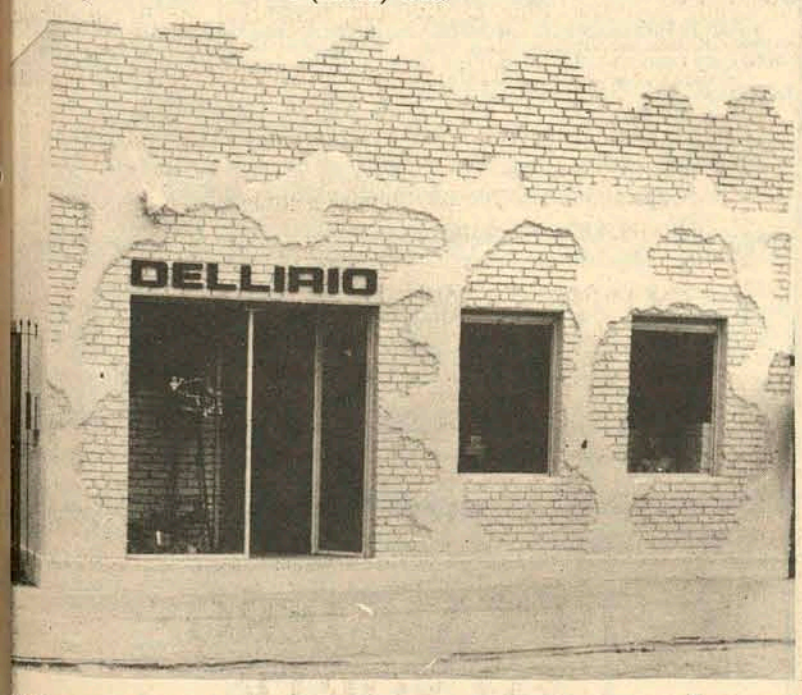

A Dellirio abriu suas portas em seu novo endereço:
Rua: Getúlio Vargas, 733.
As proprietárias Bata e Cuca, sentir-se-ão honradas em receber sua visita.

CANOINHENSES,

Nessa campanha, conheci mais o nosso povo e, com ele dividi o nosso dia-a-dia. Planos de ação, objetivos, têm sido discutidos. Tenho anotadas as necessidades e prioridades relativas à saúde, educação, deficientes físicos, menores carentes, à 3ª idade, à mulher, dentre outras.

Quando decidi ser sua representante na Câmara de Vereadores de Canoinhas, a vereadora de sua confiança, firmei um compromisso com minha comunidade. Haverei de vencer todos os obstáculos, viabilizando todas as realizações que desejo fazer. Eleita vereadora, terei condições de atuar na comunidade, desenvolvendo estratégias para dar vitalidade a todos essas prioridades.

Sinto-me movida pela consciência e confiante em minha capacidade, para ajudar na reconstrução e reorganização de nosso município.

Agradeço o irrestrito apoio de todos: meus familiares, meus amigos e vizinhos elegendo-me vereadora, tendo assim condições de aperfeiçoar as boas idéias e de colocá-la em prática.

É preciso envolver todos nesse processo e, com coragem, inteligência e dedicação poderemos ter no final de nossa jornada, o trabalho realizado e a consciência do dever cumprido.

OBRIGADA!

CLAUDETE MARIA HOFFMANN DA SILVA - A CUCA

IV Gincana Beneficente de "Halloween"

Desde o dia cinco de outubro as equipes que participam da Gincana de "Halloween" estão movimentando a cidade. Todos os anos o Minnesota Loon - Curso de Inglês - da Professora Maelis Schreiber, entusiama seus alunos com esta realização, sempre beneficiando entidades filantrópicas e culturais locais. É uma gincana que comporta atividades artísticas, atividade cultural, curiosidades, culminando com a tradicional festa das bruxas que ocorre no dia trinta do correntes.

Os componentes visitam famílias solicitando donativos, pesquisam, estudam e se divertem.

Em nossas próximas edições, traremos mais detalhes desta festa diferente, muito comum nos Estados Unidos e na Inglaterra.

Um flagrante de um grupo de alunos, quando recebiam as listas de tarefas das mãos da Professora Maelis.

Festa do Tiro 1992

Num trabalho conjunto, a Diretoria da SBO está com seu programa definido para a tradicional festa do Tiro - 1992 que inicia no dia 25 do corrente e encerra com a disputa dos títulos de Rei e Rainha, o grande desfile e o baile com jantar e apresentação de bonito grupo folclórico, no dia sete de novembro.

No dia 25, tendo por local a sede Água Verde, inicia-se o campeonato da cidade, individual e por equipe, de Tiro ao Alvo. Poderão participar representantes de associações esportivas, empresas, não sócios, nas categorias feminina e masculina. As inscrições poderão ser feitas na Secretaria da SBO e no local, do torneio.

As mesas para o grande baile já estão sendo vendidas, com direito aos ingressos e jantar para quatro pessoas.

Casando hoje

Na Capela Nossa Senhora Aparecida, acontece hoje o casamento de Nádia e Sandro, filhos dos casais Nelvio (Zelia) Wisnievski e Eliseu (Maria do Rosário) Langer.

Os convidados serão recepcionados na sede da AREP. Nossos cumprimentos.

Rotary Club de Canoinhas em ação

Sob a Governadoria de Herbert Hugo Nilson e Presidência de Egon Thiem, cujo lema em seu ano rotário "A verdadeira felicidade está em ajudar o próximo" o Rotary Club alcança seus objetivos, além fronteiras. Após encaminhar às entidades carentes locais, ou seja, Hospital Santa Cruz, Rede Feminina de Combate ao Câncer, Corpo de Bombeiros, Associação Espírita "Lar de Jesus", Asilo "Dr. Rolando Malucelli", Hospitais de municípios vizinhos (Major Vieira, Papanduva, Irineópolis, Monte Castelo e Três Barras), doações contidas no Container vindo dos Estados Unidos, seu gesto foi mais além: a Liga de Combate ao Câncer - Hospital Erasto Gaertner, de Curitiba, num valor aproximado de US$ 10.200,00. Do Diretor Geral do HEG foi recebido comovido ofício de agradecimento, ressaltando a importância da doação. Entre outros, diz o seguinte: A doação representa para o Hospital Erasto Gaertner, a possibilidade de melhoria em seu atendimento e melhor amparo aos indigentes e necessidades".

Adiante, ressalta o grande número de pacientes de Canoinhas que o Hospital atende. Sensibilizados agradecem a generosa doação.

São gestos que nos devanecem e orgulham. Nossos conterrâneos trabalhando em prol de seus semelhantes.

Parabéns rotarianos.

Tiro ao Prato

Está se realizando hoje e amanhã, na sede do Clube de Caça, Tiro e Pesca "Major Tomaz Vieira" a 9ª etapa do campeonato catarinense com a participação de mais de cem atiradores advindos de diversos Estados da Federação. No "ranking" catarinense participam 17 equipes. A equipe de São José ocupa hoje o 1º lugar, a equipe de Lages está em 2º e a equipe de Canoinhas em terceiro lugar.

Neste registro, desejamos aos patrocinadores e visitantes uma feliz estada em nossa cidade com votos de sucesso em mais esta promoção a nível estadual e federal.

Marcia Maria e Wilmar

Com recepção na sede da Coopercanoinhas, foi comemorado ontem o casamento dos jovens Marcia Maria, filha do casal Luiz Adelmo e Evani Terezinha Sachweh, e Wilmar Massaneiro de Lima. Ele filho de João Massaneiro de Lima, de saudosa memória e Dorvalina Massaneiro de Lima.

Testemunharão o ato por parte do noivo: Antonio Ari e Dorotea Gonçalves Siqueira, José Carlos e Elena Roseli Gonçalves, Otávio e Alda Dufeck, Antonio e Emilia Alves. De parte da noiva: Luiz Adelmo Sachweh Junior e Jaqueline Borges de Souza, Marcelo José Sachweh e Rosane Gracheski, Osmar Sabbagh Filho e Olívia Todt, Assis Greselli e Néuza Hake de Souza; Luiz Carlos de Almeida dos Santos e Claudia Sabbagh, Ricardo Luis e Fabíola Maria Freiberger, Eliseu e Arlete Venturi.

Aos noivos os nossos cumprimentos

ART JÓIAS
ART CENTER

Agora em Canoinhas você encontra uma joalheria especializada na confecção dos mais variados modelos de jóias.

CONSERTOS EM GERAL

Rua Eugênio de Souza, 226
Fone (0476) 22-0997

João Gilberto Krauss
ADVOGADO
Novo Endereço
Rua Major Vieira 409 1º andar - sala 101
Telefone 22-1455 Canoinhas - SC

Witoria Luiza faz um aninho

Na sede campestre do BESC hoje a garotinha Witoria Luiza recepciona familiares e amiguinhos para festejar seu primeiro aniversário.

É filha querida do casal Astrogildo e Lorena Furtado. Nossos parabéns.

A linda aniversariante e seu irmão Walmor Neto, enfeitando nossa coluna.

Primeiro Aninho

Hoje o garoto Luan Felipe, filho do casal Luiz Antonio e Janine Ribas Risk comemora seu primeiro aninho com muita alegria em companhia dos amiguinhos. Nossos parabéns.

Prêmios originais Volkswagen

A sorte pode estar ao seu lado. Na Mallon & Cia. está acontecendo uma grande promoção. É a raspadinhade Prêmios Originais Volkswagen.

O Sandro Dreveck foi premiado com um rádio, o Jair Pedro de Castro com uma máquina fotográfica e um espremedor de frutas, o Elton Licir de Paula com uma churrasqueira e o Roberto Bauer com um conjunto de ferramentas, além de várias camisetas, relógios de pulso, isqueiros, canetas, bonés, bolsas de viagem.

E ainda tem muitos outros prêmios.

Veja bem, cada raspadinha dá direito a um cupom para concorrer a um GOL O KM que será sorteado no final da promoção.

Esta pode ser a sua grande chance. Afinal, a sorte pode estar ao seu lado.

Assinantes aniversariam:

- no dia sete recebeu muitos cumprimentos por sua data natalícia a estimada senhora Martha Klosterhoff de Souza;
- hoje aniversaria a sra. Edinei, esposa do Célio Kohler;
- amanhã troca de idade o Claudio Erhardt;
- a garota Maria Fernanda Cherem Côrte Bezerra da Silva festeja idade nova no dia onze. É netinha do casal Jair e Nereida Côrte;
- em Curitibanos aniversaria nosso assinante José Almeida Pereira Sobrinho, dia 13;
- na próxima terça-feira comemora seus doze anos o estudante Antonio Vasco filho do casal Dr. Antonio Vasco e Tercia Magalhães Teles;
- a Professora Saly Bojarski recebe hoje os cumprimentos por seu aniversário;
- aniversaria hoje a sra. Evani, esposa do Alceu Mühlbauer;
- em Joinville festeja idade nova a Professora Elaine Brandes;
- amanhã aniversaria Sandra Winter;
- no dia doze comemora sua data natalícia a bonita Cristine, filha do casal Amaury e Jenny Maria Sphair;
- Alceu Noernberg festeja idade nova na segunda-feira;
- no dia treze recebe os cumprimentos a sra. Terezinha, esposa do Ervino Mikus;
- troca de idade na próxima terça-feira o empresário Oldemar Mussi;
- no dia 14 aniversaria a Professora Regina Celi, esposa do Wilson Seleme;
- em Curitiba aniversaria na próxima quarta-feira a jovem Alessandra França Braz;
- em Bela Vista do Toldo troca de idade no dia 14 o sr. Valdecir Koch;
- muitos cumprimentos serão endereçados ao empresário Luiz Fernando Freitas por sua data natalícia no dia 14;
- no dia quinze recebe os parabéns Thomaz Theodorovitz Filho;
- o jovem Roberto Cubas Cesar festeja idade nova na próxima quarta-feira;
- Max Wachtel Filho aniversaria no dia 16;
- Rogério Brandes festeja idade nova hoje;
- troca de idade nesta data o Jahyr Lessak;
- em Major Vieira festejam suas datas natalícias os srs. Sebastião Grein Costa e Antonio Maron Becil, hoje;
- a sra. Ema, esposa do Francisco Bayl comemora sua data natalícia amanhã;
- no dia treze aniversaria a Professora Jenny Maria, esposa do Amaury Sphair;
- hoje está de parabéns a jovem Lourdes B. Vaz;
- troca de idade nesta data Waldo M.Simm Junior;
- Alceu Noernberg aniversaria amanhã;
- festeja idade nova no dia 13 Odenilza B. Krull;
- comemora sua data natalícia no dia treze Armindo Grosskopf;
- o empresário Décio Rocha festeja idade nova no dia 14;
- a sra Salete, esposa do Amir Ruthes aniversaria no dia quinze;
- o jovem Pedro Ernesto, filho do casal Osvaldo e Isolete Tokarski festeja seu aniversário no dia 15;
- Celso Glinski troca de idade no dia 16;
- Irineu Tokarski recebe os cumprimentos no dia quinze;
- muitos cumprimentos ao Jair Köhler que aniversaria no dia 14.
Aos aniversariantes os parabéns da coluna.

Hirt
COMERCIAL HIRT LTDA.
Móveis e eletrodomésticos
VOCÊ MERECE O MELHOR
Rua: Caetano Costa, 495 fone: 22-2544

TUDO AZUL
Modas e Confecções exclusivas
À vista 20% de desconto
CREDIÁRIO FACILITADO
Rua Felipe Schmidt, 47 - Próximo ao Prédio novo da Prefeitura.
Fone: 22-2644 - CANOINHAS - SC

Acervo: Biblioteca Pública SC - Hemeroteca Digital Catarinense

NEWS CLIPS

Porfili

Eliane aniversaria

A colaboradora do Correio do Norte, da cidade de Papanduva, srta ELIANE BUENO, aniversariou no último dia 06 de outubro.

À ela desejamos felicidades e muitas realizacões.

* Desejos

Um psiquiatra e duas lindas irmãs envolvidas no definitivo jogo da mente.

Alguém foi seduzido, alguém foi trapaceado e antes que tudo isso acabe, alguém será morto. Com Richard Gere e Kim Basinger, paixão ardente e assassinato a sangue frio, no Cine Capital.

Consumidor de 10 anos ganha ação na justiça

O cidadão Paulo Henrique M. Durello está muito feliz. Ele acaba de ganhar uma ação na Justiça e até já recebeu a indenização correspondente. O que ele considera mais importante, entretanto, não é dinheiro, mas o fato de ver reconhecidos e respeitados os seus direitos como consumidor.

Tudo começou quando Paulo Henrique, um garoto de 10 anos, residente em Sorocaba, percebeu que estava sendo logrado. Ao adquirir, mensalmente, a revista "Cruzadinhas", que chega às bancas em embalagem selada, o menino descobriu que as capas diferentes encobriam conteúdos idênticos. Apanhou, então, as revistas e foi ao PROCOM formalizar uma queixa.

A denúncia resultou numa representação daquele órgão contra a editora da publicação, a Fama Comunicações, Marketing e Participações Ltda, sediada em Curitiba-PR. Nessa representação Paulo Henrique pleiteava a imediata sustentação da circulação da revista nas bancas, em todo o país; a devolução do dinheiro gasto com as edições adquiridas em valores corrigidos, e a realização de um concurso, anunciado pela editora e não realizado, premiando o vencedor com uma viagem à Disneylândia.

Acolhida pelo Serviço Especial de Defesa do Consumidor, do Ministério Público de Curitiba, a representação originou um processo contra os proprietários da "Cruzadinha" que, após duas audiências, concordaram com todas as exigências feitas por Paulo Henrique. A indenização correspondente às revistas adquiridas - Cz$ 372,53 - já foi paga, transformando Paulo Henrique na primeira criança a vencer uma ação através do PROCOM.

A denúncia do garoto ao PROCOM é o desdobramento de um trabalho de educação para o consumo que vem sendo realizado, já há 02 anos, com alunos do 1º grau do "EEPG Quinzinho de Barros", daquela cidade paulista, pela professora e advogada Ruth de Lemos.

Posto
Ouro
Verde
BR PETROBRAS

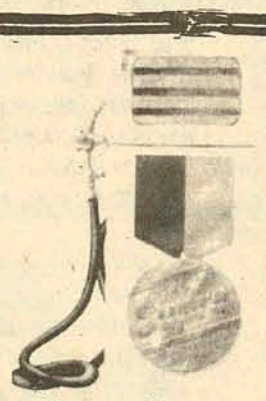

Agora com gasolina Aditivada.
24 horas com você!!!

Idosos participam de festa em Mafra

Mais de 150 idosos desta cidade estiveram em Mafra no dia 30, quando participaram de uma festa em comemoração à semana do idoso. Os idosos representavam os sete grupos existentes em Canoinhas.

A viagem dos mais de 150 idosos foi patrocinada pelo governo do município e coordenada por Deomedes dos Santos. A promoção em Mafra foi organizada pelos grupos de idosos daquela cidade, com o apoio de voluntários. Já em Canoinhas a semana do idoso foi comemorada em cada grupo, mas Deomedes está anunciando para o final deste mês o "I Festival da Cancão da Terceira Idade", previsto para ser realizado na Asemca (Associação dos Servidores Públicos do Município de Canoinhas.

Poetisa lança livro dia 23

A escritora Ivana Coldebella, de Caçador, lançará no dia 23 em Canoinhas o seu primeiro livro, "Interior". A promoção é da Amurc (Associação dos Municípios da Região do Contestado) e campus de Canoinhas da UnC (Universidade do Contestado).

O lançamento do livro de poemas e noite de autógrafos será realizado no auditório do campus local da UnC, às 20 horas. O apoio à promoção é da Prefeitura de Canoinhas. Este é o primeiro livro de poemas da autora, que reside em Caçador. Ela já participou de duas antologias poéticas e é uma das revelações da literatura catarinense.

UnC oferece curso a professores

Mais de 300 professores públicos de cinco municípios da região do Contestado estão fazendo um curso de aperfeiçoamento com duração de 80 horas. O curso está sendo oferecido pelo campus de Canoinhas da UnC (Universidade do Contestado) e a primeira etapa começou dia 08, quinta-feira.

Um total de 349 professores públicos estaduais e municipais de Canoinhas, Porto União, Irineópolis, Três Barras e Major Vieira estão participando do curso, divididos em dez turmas. Esses professores são docentes habilitados de quinta à oitava séries e atuam nas disciplinas de Língua Portuguesa, Matemática, História, Geografia e Ciências.

Após a primeira etapa, o curso prossegue em mais seis fases até 05 de fevereiro de 1993, com aulas ministradas no campus de Canoinhas da UnC e no Colégio Estadual Cid Gonzaga, em Porto União. Pressupostos filosófico-histórico-metodológico da proposta curricular, conteúdo e metodolgia de cada avaliação fazem parte do conteúdo do curso.

* Collor no paraíso

Depois de deixar o país nas mãos de Itamar Franco, não se sabe até quando, Collor de Mello, desfruta das mordomias conseguidas durante o mandato. Transformou sua residência, a Casa da Dinda em uma verdadeira mordomia botânica. A Brasil's Garden, encarregada dos projetos e execução da paisagem enriquecida por cinco cachoeiras, um lago destinado a peixes japoneses (100 carpas japonesas do seu lago vivem melhor que muitos descamisados), 240 árvores, centenas de plantas ornamentais e outras extravagâncias, que custaram ao Presidente 2,5 milhões de dólares, ou seja no preço de hoje Cr$ 18.365.000.000.000,00, pagas pelo amigo PC.

Com tudo isto, é claro que nenhum Presidente da República, deixaria tal mordomia para morar no Palácio do Governo.

Já há quem diga que os Jardins Babilônicos de Fernando Affonso Collor de Mello são a sétima maravilha da corrupção do governo e servem como monumento vegetal à farsa Collorida.

As cascatas do "Fernandinho" chegam a 10 metros de altura; acionadas eletronicamente, fazendo parte também da luxúria, árvore de "Jorge Tadeu" e sistema hidráulico subterrâneo.

Como é que um país do 3º mundo pode ir para frente, se é o Presidente que dá o exemplo do "roubo"? E o pior, diz ele que temos que acabar com os ladrões. Deveriam perguntar`a ele se tem alguma sugestão.

* Xuxa, a "Rainha dos Baixinhos", é agora a loirinha de 1.9 milhões de dólares, isto em 25 de setembro de 1991, a 1ª brasileira a entrar na lista dos 40 artistas mais ricos do mundo. E o Brasil continua na miséria...

* O ídolo que virou selo

Elvis Presley, que ainda fascina milhões de fãs, vai conquistar os filatelistas: O Correio Americano, em abril promoverá uma consulta popular para escolher o selo em homenagem ao rei do Rock'n'roll.

Elvis: jovem ou pesadão

9 de outubro - Dia Mundial dos Correios

Todos os anos, em 09 de outubro, a comunidade postal, através do mundo, celebra o "DIA MUNDIAL DOS CORREIOS", em comemoração da fundação da UPU - União Postal Universal, em 1874, na cidade de Berna, por 22 países, regulamento o Correio Internacional.

Com a escolha do slogan O CORREIO, SEU PARCEIRO UNIVERSAL", para o triênio 1991/1992, o Conselho Executivo da UPU quis sublinhar o fato de que o Correio está em toda parte e para todos.

No período de 04 a 10 de outubro comemoramos, também, a Semana Internacional da Carta.

* Fusca do ano 2.000

"Chico" (que quer dizer pequeno) está se tornando conhecid Europa como o Fusca do ano 2.000, por suas soluções inovado praticidade. É um veículo híbrido, com um motor a gasolina e um elé combinando as vantagens dos dois tipos de propulsão. O motor a gas com potência e autonomia entra em funcionamento acima de 50 levando-o à grandes distâncias. Na saída e em baixas velocidades fun só o motor elétrico, silencioso e não poluidor. Sem dúvida, este pe carro irá revolucionar os grandes centros, onde se é difícil estacio respirar. Fabricação da Volkswagen alemã, o "Chico" possui um trave de ar na parte frontal que serve para amortecer em caso de acidente

* Garota Planalto

O concurso de Garota Planalto 92 foi transferido para o dia 21, concorrerão representantes de nove cidades.

Angela Poma da Cruz, garota que representará Papanduva. Foto W

Nova Video BAR
LOCADORA

* Vídeo Mania

• Chegando em vídeo o tão esperado conto de fadas, uma das mai realizações de Walt Disney CINDERELA é um clássico de animação ultrapassa os limites do tempo. Viva toda a fantasia, aventura e beleza d grande clássico Disney que tem encantado gerações.

Não parando por aí temos filmes que agradam a todos.

• Para a juventude acaba de chegar na Nova Vídeo COOL AS IC primeiro longa-metragem de Vanilla Ice onde ele vive uma história d de ação e canções de sucesso.

• Para os obsecados por suspense uma ótima pedida LOU OBSESSÃO (misery) baseado no Best Seller de Stephen King.

• Ainda temos aquele faroestão moderno com seis feras de tirar o fô entre eles Emilio Estevez, Kiefer Sutherland, Charlie Sheen e outros é mesmo JOVENS PISTOLEIROS.

OUTROS SUCESSOS NOVA VÍDEO LOCADORA:
- El Diablo, com Loius Gosset Jr.,
- Capricho dos Deus, um filme de Sidney Sheldon,
- Voltar a morrer, ótimo suspense com Andy Garcia,
- Império de um crime, com Anthony Quiin e muitos mais.

CONFIRA ESTE E VÁRIOS OUTROS LANÇAMENTOS

NOVA VÍDEO LOCADORA
Rua 12 de setembro, 73

NOVA VÍDEO BAR
Fone: 22-1656

CRISTIAN RICHARD
AGRIMENSOR DESENHISTA
ORÇAMENTISTA CALCULISTA
NÃO DEIXE PARA AMANHÃ O
QUE PODE FAZER HOJE

RUA
PAULA
PEREIRA, 38
TELEFONE = 22-2482

CONSULTÓRIO
ODONTOLÓGICO
Dr. Zeno Amaral Filho
CRO 1047

Cirurgia - Prótese - Endodontia - Ortodontia - Dentística - Odontologia Estética e Preventiva
Rua Pastor Georg Weger, 747
Fone: (0476) 22-0277 FAX: (0476) 22-1069

PAULO CABELEIREIROS
TRADIÇÃO E QUALIDADE
Rua: Francisco de Paula Pereira, 825
FONE: 22- 2670

RIGESA
NATUREZA SIGNIFICA VIDA
RESPEITE A NOSSA NATUREZA
EVITE INCÊNDIOS FLORESTAIS

Acervo: Biblioteca Pública SC - Hemeroteca Digital Catarinense

FLASHES DA SEMANA

Aniversário do Kengo's

Domingo, dia 11 de outubro de 1992, o KENGO'S NIGHT CLUB, estará completando 1 (um) ano de atividade em nossa Cidade e acreditamos que cumprimos com compromisso de trazer o melhor para Canoinhas e firmamos a promessa de divulgarmos e elevarmos o nome de nosso município através de promoções de alto nível. O Kengo's Night Club, na pessoa de seu proprietário Edi Luiz Lemos, agradece o apoio daqueles que sempre estiveram presentes nas promoções por nós realizadas e que, sem dúvida, este movimento é convertido em estímulo para que possamos trazer o melhor da música para Canoinhas. Somos canoinhenses de origem, e muito nos orgulhamos desta terra, a qual nos viu nascer motivo pelo qual buscamos através desta atividade Social o nosso progresso, mas também nos preocupamos com os acontecimentos de nossa sociedade. O Kengo's dispõe de 34 funcionários todos com a missão de zelar pelo bem- estar dos freqüentadores desta casa, exigimos o máximo de respeito aos que aqui vem buscar um período de descontração em suas vidas. Jamais permitiremos atividades perniciosas ou inescrupulosas no interior de nosso estabelecimento, pois o nosso compromisso é com a família canoinhense, não toleraríamos o aliciamento prejudicial ao nosso jovem. Dispomos de uma equipe de segurança, com experiência e bem treinada para evitarmos quaisquer irregularidades neste sentido, ainda contamos com o apoio direto da Polícia Militar de Canoinhas e da Polícia Civil, os quais em conjunto nos tem auxiliado na tarefa árdua de impedirmos o acesso de pessoas torpes, ignóbeis ou qualquer outro adjetivo que lhes cabe e que porventura se arrisquem aqui adentrar. Queremos um ambiente salutar, para que os pais despreocupadamente, permitam a seus filhos o lazer e o entretenimento a quem tem direito, também aqueles que trazem suas esposas, namoradas possam desfrutar sem constrangimentos de momentos agradáveis.

Lamentavelmente, em virtude dos cancelamentos dos shows da Fesmate os quais tivemos que ressarcir a todos os artistas contratados, tivemos que investir de maneira simples, mas de boa qualidade, a festa de aniversário, evitando assim a possibilidade de acumularmos mais alguns prejuízos. Contudo temos a certeza que todos saberão entender o nosso posicionamento e nos apoiem festejando esta festa de aniversário que o Kengo's gostaria de oferecer a seus frequentadores. Logicamente, traremos boas atrações para este dia, o CONJUNTO FREQÜÊNCIA URBANA, de Florianópolis estará abrilhantando esta promoção e para dar continuidade à festividade teremos a escolha da GAROTA KENGO'S/92, com a presença de candidatas de vários municípios como: Itaiópolis, Major Vieira, Irineópolis, Monte Castelo, Três Barras e Canoinhas-Realmente será uma festa de arrasar e você será o nosso convidado, não esqueça é domingo dia 11 de outubro.

ACONTECENDO

TICO LEMOS

IX Olimpíada sesiana

A partir das 23h deste sábado estará acontecendo nos salões da Danceteria KENGOS NIGHT CLUB, o sensacional Baile de encerramento da IX OLIMPÍADA SESIANA. O acompanhamento musical estará a cargo do excelente conjunto "CHAMPION BAND SHOW", inédito em nossa cidade e promete muito em termos de qualidade. Haverá entrega de troféus aos vencedores desta olimpíada nas seguintes modalidades esportivas:

FUTEBOL DE CAMPO - FUTEBOL DE SALÃO - VOLEIBOL MASCULINO - VOLEIBOL FEMININO - FUTEBOL SUIÇO - BOLA 8 - TÊNIS DE MESA - TRUCO - GINCANA - ATLETISMO - TIRO AO ALVO - CICLISMO - BOCHA - CANASTRA - DOMINÓ.

As empresas vencedoras na IX Olimpíada são: Cia de Canoinhas de Papel, Indl. e Com. Fuck - Zaniolo Madeiras e Agropecuária, Wiegando Olsen, Rigesa Celulose Papel e Embalagens, sendo esta última a grande Campeã Geral dos jogos.

Neste dia 10 de outubro, com certeza, estará se repetindo o que ocorreu na abertura realizada no Ginásio da AABB no dia 14 de agosto, onde foi registrada uma super-lotação, com a presença de 16 empresas e mais de 1.000 atletas aproximadamente. Queremos parabenizar a diretoria do SESI por este evento tão importante em nossa área social, cuja meta é o intercâmbio cultural e a fraternidade entre funcionários e empresas, cujo valor simbólico está contido na convivência pacífica de nossa gente.

Grupo Fandango

No dia 17 de outubro o "GRUPO FANDANGO" estará retornando a Canoinhas, após o incidente ocorrido no dia 27 de setembro, na Praça Lauro Muller, conforme comentário do Líder do conjunto,"Maurinho", este grupo retorna com força total, uma vez que repuseram todo o equipamento avariado. A apresentação será no KENGO'S e haverá distribuição de muitos discos e fitas aos que lá comparecerem, esta você não pode perder!!!

Equívoco

Em matéria publicada semana passada no jornal "O MELHOR" houve a divulgação da paralisação do Kengo's para reforma durante o mês de novembro, entretanto esta informação não está totalmente correta, uma vez que não ocorrerá nenhuma paralisação, pois as reformas conforme divulgado serão efetuadas durante a semana e não irão afetar as promoções de finais de semana.

Rosana M. Perciak

Mais um ano de sua vida se passa. Eu te desejo, um mundo cheio de alegrias e esperanças. Felicidades! De sua amiga Luciane Jarenczuk.

CORREIO DO NORTE
A OPÇÃO INTELIGENTE

CASA PARA TODOS
DE
"SELEME E TOGAMI LTDA"

Tecidos, Confecções, Artigos de Cama, Mesa e Banho, Armarinhos, Cortinas, Tapetes, Malas, Sombrinhas, Guarda-chuvas, Lãs, Artigos para Noivas, Calçados e Cobertores.
Rua Paula Pereira, 501 - Fone 22-1471
Canoinhas - SC

Fuck Automóveis Ltda.
FIAT

Carros Usados:

Monza SLE	Vermelho	84
Parati SL	Vermelha	86
Prêmio S	Bege	89
Uno 1.6 R	Branco	90
Belina L	Branco	89
Spazio CL 147	Bege	83

Uno Mille
Feito para você
Rod. SC 477 - KM 0 - Telefone 22-1811
Canoinhas - Santa Catarina

FUCK MATERIAL DE CONSTRUÇÃO
FUCK
PROMOÇÃO DA SEMANA

Conjunto de louça sanitária s/ bide (3 peças)	(cj)	Cr$ 320.000,00
Tubo esgoto cinza 100mm	(m)	Cr$ 8.900,00
Tinta óleo Renner 3,6	(gl)	Cr$ 85.300,00
Tinta plástica Renner 3,6	(gl)	Cr$ 75.600,00
Telha amianto 2,44 x 0,50 x 4mm	(pç)	Cr$ 19.900,00

E ainda, tudo do cimento ao acabamento aos melhores preços a vista e condições a prazo.

FUCK MATERIAIS
O SUPERMERCADO DA CONSTRUÇÃO
Rua Caetano Costa, 860 - Fone: 22-0100
CANOINHAS SC

OFERTAS VÁLIDAS ATÉ **17/10/92**
ou enquanto durar o estoque.
Preço à vista

EDITAL DE NOTIFICAÇÃO DE PROTESTOS
1º OFÍCIO DE NOTAS - TABELIONATO - PAULA S. CARVALHO

Por não terem sido encontrados pessoalmente nos endereços a mim fornecidos, ou por recusarem a tomar ciência, faço saber aos que o presente EDITAL, virem ou dele tiverem conhecimento que deram entrada neste OFÍCIO, para serem devidamente protestado contra os responsáveis dentro do prazo legal os títulos com as seguintes características:

Duplicata nº 052216, vencimento: 08/09/92, valor de Cr$ 1.053.388,36, credor: Indústria Todeschini S/A, devedor: LUIZ EVARISTO DE CARVALHO - CGC 76.818.566/0001-97.

Duplicata nº 10.923, vencimento: 18/09/92, valor de Cr$ 1.719.000,00, credor: Marivan Indústria e Comércio de Bordados Ltda, devedor: FRANCISCO ROMOALDO DE SOUZA - CGC 83.863.300/0001-68.

Duplicata nº 0961-1/3, vencimento: 22/09/92, valor de Cr$ 312.040,00, credor: Indústria e Comércio Confecções Kadre Ltda, devedor: ANTONIO ARI ARAUJO PEDROSA - CGC 79.224.556/0001-50.

Duplicata nº 11758-B, vencimento: 01/09/92, valor de Cr$ 4.242.000,00, credor: Sorroche Comércio e Representações (DISPEC), devedor: MARIA INÊS VELOSO DE SOUZA - CPF 937.971.929- 91.

Duplicata nº 119272-A, vencimento: 29/08/92, valor de Cr$ 1.953.203,84, credor: Jaime Aleixo de Souza & Cia Ltda, devedor: MIL COMÉRCIO UTILIDADES DOMÉSTICA LTDA - CGC 82.103.565/0002-40.

Canoinhas, 08 de outubro de 1992.
Elizete Chagas
Oficial Maior

LOJA BANDEIRANTE

Em 1º de outubro abre suas portas no maior bairro da cidade:
BANDEIRANTE ÁGUA VERDE
com a tradicional qualidade de seus produtos, preços e condições especiais.
Crediário em até 4 X sem juros, com entrada, sem entrada, é a sua vez de comprar o melhor sem pagar mais caro. A mais completa em calçados: Azaléia, Dakota, Samello e muitas outras.
Não esqueça! A partir de 1º de outubro BANDEIRANTE ÁGUA VERDE
A sua loja, agora bem mais perto de você!

Acervo: Biblioteca Pública SC - Hemeroteca Digital Catarinense

CN $ CLASSIFICADOS

DIMENSÃO

DENIS ENNES

Rua Vidal Ramos, 348 CRECI 3159
Fone: (0476) 22-0216 Canoinhas - SC.

VENDE, ALUGA, ADMINISTRA

1 - Casa de alvenaria c/ 206,00m2 na Rua Paula Pereira, prox. Cerealista Alenir Pereira, valor Cr$ 90.000.000,00

2 - Casa de alvenaria c/ 112,00m2 lote c/ 600,00m2. Rua Alfredo Paul Campo A. Verde Cr$ 60.000.000,00.

3 - Casa de alvenaria c/ 210m2 terreno c/ 600m2 bairro Alto das Palmeiras - prox. Asemca - valor Cr$ 120.000.000,00 - aceita-se carro.

4 - Casa de alvenaria c/ 110,00m2 lote c/ 500,00m2 Alto da Boa Vista, fundos Colégio Sta Cruz. Cr$ 95.000.000,00 - aceita-se carro.

5 - Prédio na Av. Rubens Ribeiro da Silva, valor Cr$ 70.000.000,00.

6 - Sala comercial na Rua Vidal Ramos, valor Cr$ 35.000.000,00.

7 - Lotes na Rua Saulo de Carvalho, prox. Supermercado Bom Dia 2, a partir de Cr$ 30.000,00 o m2.

9 - Lote c/ 800m2 na Rua Marechal Rondon, Alto das Palmeiras.

10 - Lote c/ 740m2 na Rua Major Vieira, Alto das Palmeiras.

11 - Lotes no Loteamento Vila Verde - Campo d'Água Verde a partir de Cr$ 3.000.000,00.

12 - Lote em Marcilio Dias, prox. Igreja Católica, c/ 1000m2 - Cr$ 10.500.000,00.

13 - Lotes no Loteamento Alto da Tijuca, prox. Asilo Rolando Malucelli, a partir de Cr$ 9.000.000,00.

14 - 52 alqueires em São João dos Cavalheiros (Campininha) a 4 km do asfalto, sendo 37 alq. destocado e 15 alq. de caíva.

Marcos Süssenbach

CRECI, 1228 - CORE, 2216
Rua Felipe Schmidt, 50 — Caixa Postal, 191
Fones (0476) Esc. 22-0060 — Res. 22-0674
89460 - CANOINHAS — SANTA CATARINA

VENDE/PERMUTA

01 - Imóvel urbano na Felipe Schmidt nº 50 c/ 938 m2 (centro).

02 - Imóvel urbano na Rolando Maluceli esq. c/ 3 de maio c/ 1.148 m2.

03 - Casa de alvenaria c/ 240 m2 e terreno c/ 600 m2 rua Almeida Cardoso, 508.

04 - Casa de alvenaria c/ 220m2 e terreno c/ 550m2 na Almeida Cardoso 593, esquina c/ Barão do Rio Branco.

05 - 2 apartamentos em cond. horizontal c/ 100m2 cada, na rua João Tomachitz.

06 - Lote c/ 600m2 na Avenida Rubens Ribeiro (ao lado do Schadeck Pneus).

07 - Terreno rural c/ 44 alqueires em Santo Antonio dos Wosgraus.

08 - Terreno reflorest c/ pinheiro e pinus de 21 anos em Fartura c/ 6 alqueires.

09 - Chácara no Alto Frigorífico c/ 2,5 alqueires.

10 - 1,5 alqueire, nos fundos da Embrapa.

Interessados deverão tratar pessoalmente na Rua Felipe Schmidt Nº 50, em horário comercial, onde aceito e estudo propostas para permuta por Apartamentos em Curitiba, Florinaópolis, Itajaí ou Balneário Camboriú.

JUIZA DE DIREITO DA COMARCA DE CANOINHAS - SANTA CATARINA

EDITAL DE ARREMATAÇÃO

A DOUTORA SORAYA NUNES LINS, JUIZA DE DIREITO DA 1ª VARA DA COMARCA DE CANOINHAS, ESTADO DE SANTA CATARINA, NA FORMA DE LEI, ETC...

FAZ SABER, a todos quantos se interessarem que no edifício do Forum desta comarca, situado à rua: Vidal Ramos, s/nº, em Canoinhas, será realizado no próximo dia 23 de outubro de 1992, às 16h, pelo valor da avaliação a 1ª Praça do seguinte bem penhorado na Execução nº digo Carta Precatória nº 30/92, em que é credor MARIA RUBENS PAVARIN e devedor OLIVIO PIOVESAN,

BEM A SER PRACEADO:

Um terreno urbano com a área de 1.351,00m2, constituído do lote nº 19, quadra 03, do loteamento Jardim Zilda Pacheco, situado na cidade de Três Barras. Uma casa de madeira, com 80,00m2, rampas para lavar carros de concreto e um barracão de alvenaria com 160,00m2, sendo que não está totalmente pronta a construção. Avaliados em Cr$ 40.000.000,00 (quarenta milhões de cruzeiros).

Os direitos sobre uma linha telefônica do aparelho sob nº 0476 23-295, avaliado em Cr$ 7.000.000,00 (sete milhões de cruzeiros). Bens estes que se encontram depositados nas mãos do sr. Vilson Roque Cornelsen. Não havendo licitante para tal praça, fica desde já designado o dia 06 de novembro de 1992, às 16h, para a 2ª Praça dos mesmos bens, que se realizará pelo maior preço oferecido, independentemente do valor da avaliação, desde que seja vil o lanço. Ficam outrossim cientes de que o valor referente a avaliação, será atualizada na data da realização das praças. Caso o devedor não seja encontrado, fica por este edital intimado para as citadas praças. Canoinhas, 30 de setembro de 1992.

SORAYA NUNES LINS
Juiza de Direito - 1ª Vara

O "Trash" mais esperado do ano!

FRANKENHOOKER
QUE PEDAÇO DE MULHER!

SIMULTÂNEO COM O CINEMA

de FRANK HENENLOTTER

★ *Um filme com pé, cabeça e... outros membros.*
★ *O que há de melhor nas mulheres reunidas numa só.*
★ *Ele só queria reunir os pedaços do seu amor partido!*

VRC HOME VIDEO

R. 12 de setembro, 73 - Fone: 22-1656

BUENO'S - Comércio e Incorporações de Imóveis Ltda.

CRECI - 3309
COMPRA - VENDE - ALUGA
R.Paula Pereira, 430 - 1º andar - Fone 22-2786

TERRENOS

* Sítio localizado em Boa Vista c/ 3,5 alqueires sendo 3,0 alqueires destocado e 0,5
* Terreno sito à Rua Almeida Cardoso c/ 600m2;
* Terreno sito à Rua Villibado Hoffmann c/ 594,20m2;
* Terrenos sito atrás da Churrascaria Pampas c/ 2.941 m2 e c/ 1.719 m2;
* 02 terrenos c/ 579m2 cada sito à Rua Bernardo Olsen;
* Terreno em frente a Cerealista Girassol;
* Terreno sito à Rua Bernardo Olsen c/ 21.000m2;
* Terreno sito à Rua Villibaldo Hoffmann c/ 713,60m2;
* Terreno sito no Alto da Tijuca c/ 555m2;
* Terreno sito à Rua Gil Costa c/ 627,40m2;

VENDE-SE

* Casa na Cohab III, Quadra 2, casa nº 07
* Casa de alvenaria sito perto do Supermercado Bruda Campo D'Água Verde c/ 150m2;
* Casa na rua Villibaldo Hoffmann c/ 3q., sala, coz., BWC, Lavand., churrasq.
* Casa de Madeira sito à Rua Duque de Caxias c/ 3 q, sala, coz, bwc.
* Casa sito à Rua Major Vieira c/ 3 q, sala, coz, bwc, garagem.

VENDEM-SE APARTAMENTOS EM CURITIBA

* Rua Martin Afonso no Champagnat
* Rua Monsenhor Mandel Vicente Água Verde
* Rua Desembargador Motta Centro Batel

ALUGAM-SE

* 02 telefones
* Sala comercial à Rua Paula Pereira
* 02 salas comerciais sito à Rua Caetano Costa
* Sala p/ escritório à Rua Paula Pereira fundos
* Casa de alvenaria sito na Cohab I
* Casa de alvenaria p/ frente da Coopercanoinhas c/ 2 q, sendo 1 suíte, sala, coz, bwc, churrasqueira, garagem p/ 2 carros.
* Casa de madeira à Rua Bazílio Humenhuk, c/ 3 q, sala, coz, abrigo, bwc.

COMPRA-SE
CASA DE ALVENARIA.

Paga-se à vista.
Tratar rua Cel. Albuquerque, 1154
Fone: 22-1002.

COMPRO:

- Garrafões, litros de Jamel, garrafas de champagne, litros de coca-cola e vasilhames em geral.
Tratar pelo telefone: 22-1094 ou no Bar das Placas com Tremendão.

Vende-se:

- Pastor Alemão, filhote c/ 7 meses.
Tratar fone: 22-1497.

VENDE-SE

- Computador AT 286, winchester 40 mega, monitor colorido, impressora Epson T-1000 80 colunas, 1 drive, estabilizador com transformador 1500 W. À vista US$ 1.700,00. Condições US$ 1.800,00 aceito carro. Tratar fone: 22-1656.

Novena poderosa ao Menino Jesus de Praga

Oh! Jesus que disseste: "Pede e receberás, procura e acharás, bata e a porta abrirá". Por intermédio de Maria, Vossa Sagrada Mãe, eu bato, procuro e vos rogo que minha prece seja atendida. (Faça o pedido).

Oh! Jesus que disseste: Tudo que pedires ao Pai, em meu nome, ele concederá. Por intermédio de Maria Santíssima, Vossa Sagrada Mãe, eu humildemente, rogo ao vosso Pai, em vosso nome, que minha oração seja ouvida (Faça o seu pedido).

Oh! Jesus que disseste: O céu e a terra passarão, mas a minha palavra não passará. Por intermédio de Maria; Vossa Sagrada Mãe eu confio que minha oração seja ouvida (Faça o pedido).

Rezar 3 Ave-Marias e 1 Salve Rainha. Em casos urgentes essa novena deverá ser feita em horas (9 horas). Manda publicar por ter uma graça alcançada.

PREFEITURA MUNICIPAL DE PAPANDUVA
ESTADO DE SANTA CATARINA
EDITAL DE CONCORRÊNCIA PÚBLICA Nº 04/92.

O Prefeito Municipal de Papanduva, Estado de Santa Catarina torna público, para conhecimento dos interessados, conforme preceitua o Decreto Lei Nº 2.300/86 e a lei Orgânica do Município de Papanduva, que fará realizar às 9h do dia 17 de novembro de 1992, no paço Municipal, concorrência pública, visando a concessão para a exploração de um Ponto Comercial no Terminal Rodoviário de Passageiros.

I - DO OBJETO

Concessão para exploração de um ponto comercial (livros, revistas e "souvenirs") medindo 17,25m2, no Terminal Rodoviário de Passageiros, Prefeito Jovino Tabalipa, nesta cidade.

Os interessados poderão obter a íntegra do Edital e demais informações, diariamente das 8 às 12h e das 13h30min às 16h na Secretaria da Administração da Prefeitura, na Rua Sérgio Glevinski, Nº 134.

Papanduva, 28 de setembro de 1992.

Nataniel Rezende Ribas
PREFEITO MUNICIPAL

Tabacos Brasileiros Ltda.

EDITAL - VENDA DE VEÍCULOS

Dispomos para venda pela melhor oferta, os veículos abaixo relacionados, no estado em que se encontrarem.

TIPO	COMB.	ANO	PLACA	COR
FUSCA	G	83	QM 1825	BRANCA
FUSCA	G	84	HS 0841	CINZA
GOL S	A	86	HS 0858	BRANCA

Os Veículos poderão ser vistoriados do dia 05 de outubro até 16 de outubro à Rua Caetano Costa, 1325, no horário comercial.

As propostas serão recebidas até dia 16 de outubro de 1992.

Reservamo-nos o direito de rejeitar as propostas julgadas desinteressantes.

Canoinhas, 30 de setembro de 1992.

Sindicato dos Trabalhadores nas Indústrias da Construção e do Mobiliário de Canoinhas
EDITAL DE CONVOCAÇÃO

Pelo presente Edital , ficam convocados os senhores trabalhadores pertencentes a categoria profissional deste Sindicato, no ramo da construção civil, para a ASSEMBLÉIA GERAL EXTRAORDINÁRIA, a realizar-se no dia 17 de outubro de 1992, na sede deste Sindicato, sita a Rua Dr. Rolando L. Malucelli, 157, às 14h (quatorze) em 1ª convocação com a presença de pelo menos 1/3 dos trabalhadores pertencentes a categoria profissional, no ramo da construção civil, e em 2ª convocação, às 15 (quinze) horas, com qualquer número de trabalhadores, com a seguinte

ORDEM DO DIA:

1 - Discussão e votação, sobre a pauta de reivindicações a ser apresentada a classe patronal, para o Acordo Coletivo de Trabalho.

2 - Outros assuntos de interesse da categoria profissional.

Canoinhas, 06 de setembro de 1992.

José Santarém
Presidente do STICM de Canoinhas

OPORTUNIDADE

Empresa Comercial no ramo de máquinas e implementos agrícolas

NECESSITA: para admissão imediata, de "GERENTE ADMINISTRATIVO", para atuar na cidade de Canoinhas-SC.

REQUISITOS

- Formação em Administração de Empresas ou Ciências Contábeis
- Bons conhecimentos na área fiscal e contábil
- Domícilio em canoinhas
- Liderança e relações humanas no trabalho
- Experiência mínima de dois anos na função

OFERECE-SE

- Salário compatível com a função.

Os interessados deverão enviar currículo para caixa postal nº 8651, em Curitiba - PR.

CARTÓRIO DO REGISTRO GERAL DE IMÓVEIS DA COMARCA DE CANOINHAS ESTADO DE SANTA CATARINA
EDITAL DE DESMEMBRAMENTO

EULÁLIA GLABA KOHLBECK, Oficial do Cartório de Registro de Imóveis da Comarca de Canoinhas, na forma da Lei,

Faz público para ciência dos interessados em cumprimento ao disposto no art. 19 da Lei 6.766 de 19 de dezembro de 1.979, que por ERASMO SCHMIDT e sua mulher dona ZEFERINA CRUZ DOS SANTOS SCHMIDT, foram depositados em seu Cartório, memorial descritivo, planta (resp. técnica - engenheiro civil João Engelbert Linzmeier - ART nº 651041) e demais papéis e documentos relativos ao mesmo desmembramento, situado nesta cidade, conforme planta abaixo.

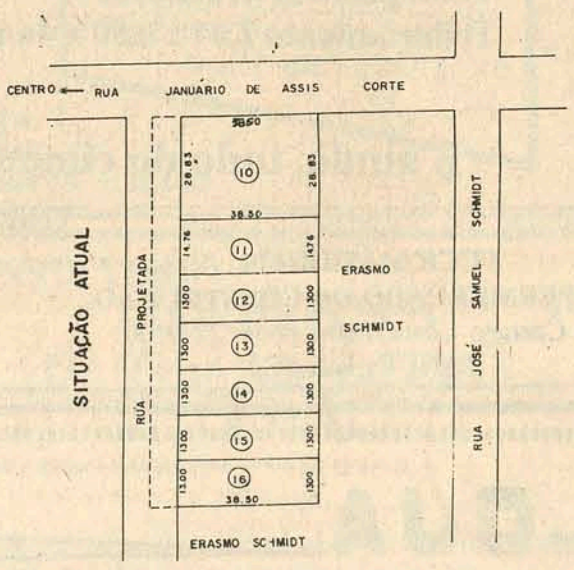

As impugnações daqueles que se julgarem prejudicados quanto ao domínio do referido imóvel, deverão ser apresentadas dentro do prazo de quinze (15) dias a contar da data da terceira e última publicação do presente Edital. Findo o prazo e não havendo impugnação de terceiros ou deste Ofício será procedido o registro.

O processo encontra-se a disposição dos interessados neste Ofício, durante as horas regulamentares. Dado e passado nesta cidade de Canoinhas, Estado de Santa Catarina, aos 10 (dez) dias do mês de setembro de 1.992.

EULÁLIA GLABA KOHLBECK
Oficial do Registro
CIC nº 249 111 199/34

Acervo: Biblioteca Pública SC - Hemeroteca Digital Catarinense

NOTAS CULTURAIS

Mauro Luiz Kichileski

Festejando o clima primaveril trago na coluna desta semana dados sobre uma das nossas riquezas nativas, a qual é exportada para todos os rincões e se tornou marca dos canoinhenses. O hábito foi herdado dos silvícolas e expandiu rapidamente no meio dos colonizadores começando pelo riograndenses e espalhando pelos Campos e Pradarias de Lages, vindo a adentrar no Paraná.

Planta nativa da região de Canoinhas e arredores a Ilex paraguayensis, ou simplesmente erva-mate é a da família das aqüifoliáceas. Tal vegetal encontra-se abundantemente nas selvas subtropicais, principalmente na parte alta da Bacia do Prata, sendo um dos afluentes o Paraná e principalmente na fronteira entre o Paraguai e Argentina.

Produção brasileira e paraguaia advem de árvores silvestres não cultivadas, as quais atingem uma altura que varia de 20 a 25 metros. Na Argentina, onde é cultivada, atinge uma altura média entre 4 a 10 metros; sendo o cultivo requer técnica e cuidados especiais e a produção inicia após dez anos.

A chamada vida útil ou produtiva ou produtiva torna-se de cerca de 20 anos. Única parte da planta a ser utilizada é a folha, a qual retira-se de maio a outubro, de acordo com a região.

O processo de industrialização é dividido em três etapas, sendo que em duas serve unicamente para retirar a umidade da folha. A primeira etapa, a sapecação, consiste em tostá-la pelo fogo; a segunda fase se realiza no barbaquá, onde as folhas são submetidas a temperaturas de 80º a 100ºC, e mexidas continuamente até ocorrer o completo dessecamento da folha.

A fase três é o que autodenominamos "cancheamento" onde a erva já bem seca' batida com paus e transformada em pó, sendo após peneirada. Depois de efetuado este processo ela destina-se para o consumo.

O consumo é efetuado de três maneiras, ou melhor de duas maneiras, o chá e o chimarrão. O chá torna-se o processo pevente, podendo e dependendo do critério de cada um somar alguns limões espremidos previamente, sendo adicionado ao líquido preparado juntamente com pedras de gelo levando ao liquidificador e servindo logo em seguida, isto com açúcar a gosto de cada um.

Outro modo de usar é o chimarrão, o qual se prepara usando uma cuia, e sorve por canudo ou bombilha, a qual é mergulhada na erva.

Havendo outros tipos de chimarrão, o que é preparado com erva grossa, depois de torrada, sendo adicionado leite com açúcar ou água doce. Tem um tipo curioso de preparar o chimarrão, ao invés de água fervente usa-se suco de qualquer fruta, capilé.

Estes são os três modos ou dois de preparar e usar a erva-mate. Ela cresce com outras duas riquezas regionais de grande importância econômica: o pinheiro-do-paraná ou araucária, e a imbuia. Embora normas administrativas proibam a exploração excessiva, a poda só pode ser realizada nos pequenos ramos de parte da folhagem, tal qual nenhum ramo possa ser podado mais de uma vez a cada três anos.

O maior consumidor é a Argentina, seguido do Brasil e Paraguai. A exportação para os EUA e Europa ainda é pequena, pois fora da América do Sul não conseguiu obter o apreço desejado.

Vem-se intensificando o uso do chá gelado, de sabor e teor ligeiramente amargo, e por conter menos tanino, não tão adstringente como o chá.

Também há falsificações de erva-mate, sendo usadas o Ilex e Vallaresia, mais conhecidas como caúnas e congonhas.

VISITE O MUSEU, MUSEU É CULTURA; aberto de segunda a sexta feira, das 8h30min às 11h30min e das 13h30min às 16h30min, situado na Rua Pastor George Weger, 486.

Dos Canoinhenses ausentes - Estudantes da FURB - Universidade Regional de Blumenau
REPÚDIO À IGNORÂNCIA

Mais uma vez a cultura da maioria dos canoinhenses foi expressa da forma mais massificante para a cidade. Canoinhas está agora a caminho dos quatorze anos de estagnação e retrocesso, e muitos demonstram orgulhar-se do nobre título que nos últimos anos a cidade passou a deter: "Cidade de menor renda per capita do Estado". Isto graças às duas últimas "excelentes" administrações que facultaram meios para a obtenção de tão"portentoso" título. Ora, o que se pode pensar de uma maioria de eleitores conformistas que diante de uma realidade tão premente em que se encontra a cidade exercem sua falta de consciência política e deixam tudo como estava? Falta de opções? Temos certeza que não. A hipótese mais cabível é a de que falta cultura para muitos e senso crítico para outros; são na sua grande maioria anarantes que passam por dificuldades o ano todo e quando é hora de mudar a concepção desta realidade, vendem sua oportunidade por uma mísera esmola oferecida na madrugada, e tornam-se suscetíveis a mais quatro anos de miséria. A verdadeira política se faz com trabalho, honestidade e inteligência e a universalidade dos gênios é um fato que incomoda as limitações dos medíocres. É triste constatarmos que os apedeutas estão tomando conta da cidade por uma simples questão numérica. Através deste fato, conclui-se que "A cultura de um povo mede-se pela capacidade de escolher seus governantes".

JAUREZ DE ANDRADE — Acad. Engª Química

DRÁUSIO F. GODÓI ROSA — Acad. Engª Química

UM DEDO DE PROSA!

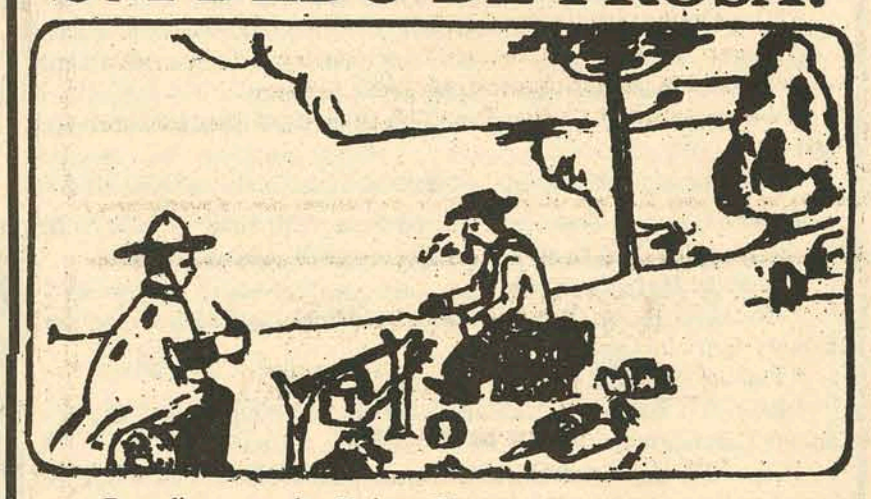

- Bom dia, cumpadre. E viva o Krempos.
- E viva, cumpadre.
- Tô cansado prá burro, cansado das perna e do coração. Trabaiêi prá burro.
- Foi braba a luita, né cumpade?
- Se foi! Mas, o gordinho é féla, é pé quente.
- Imagine, cumpade, que eu pensei que o povo de Marcilio era agradecido e amava sua terra. Foi o bairro mais beneficiado pelo PMDB e não soube agradecê. Se não fosse o povo humirde nóis tinha perdido.
- É verdade. Mas, um dia, eles vão se lembráque fizéroinjustiça. Eles são bão, mas um pouco ingênuos.
- O que interessa é que eles vão conhecê melhor o Krempos e agradecê por tudo.
- Agora eu posso falá por que já passou as inleição. Pensou a gente ter na câmara dos vereadô a nhá Ceci Allage, muié batalhadora, a Cuca também lutadora. O nhô Golanoski, o moço Krempos Jr, lá ía pegá fogo!
- Nossos parabéns à todos que participaram das inleição, aos candidato que não venceram, um abraço no nome da democracia, que deram vida à campanha.
- Um grande abraço aos vereadô de Marcilio. O menino Pangratz (que esteve no meu colo quando pequenino), virão outras inleição, você é novinho, ainda chega lá. O nhô Adão, vencedô, esperamos que você lute bastante por Marcilio. O novato Jaca, já que entrou nessa, busque fazê política, se enfronhe nela. O candidato do P.T. que não conheci, a luta continua.
- E vamo em frente que atrás vem gente.
- Vou me embora antes que a muié venha e me dê uns cacótes na cabeça. Inté a próchima.

ORAÇÃO A SANTO EXPEDITO

IMPORTANTE - Este Santo mártir é especialmente invocado nos negócios que demandam pronta solução e que uma demora poderia comprometer. É o Santo da décima primeira hora, aquele cuja invocação nunca é tardia; mas também ele incita a fazer depressa o bem, a não deixar para o dia seguinte, e a cumprir sem demora aquilo que se lhe promete.

ORAÇÃO - Que a intercessão de glorioso martir Santo Expedito nos recomende, o Deus, junto a Vossa bondade, a fim de que com sua proteção, obtenhamos o que os nossos próprios méritos são impotentes para alcançar. Assim seja.

Nós Vos suplicamos, Senhor, que nos inspireis com Vossa graça, todos os nossos pensamentos e ações para que eles encontrem de Vós seu princípio e sejam por intercessão de Santo Expedito levados com coragem, fidelidade e prontidão.

Por nosso Senhor Jesus Cristo, Assim seja.

SÚPLICA - Santo Expedito, Honrados pelo reconhecimento daqueles que vos invocaram a última hora e para negócios urgentes, nós vos suplicamos que nos obtenhais da bondade misericordiosa de Deus, por intercessão de Maria Imaculada (hoje ou em tal dia), a graça de que, com toda a submissão, solicitamos da vontade divina.

Pai Nosso, Ave Maria e Glória ao Pai.

Eleições"A Verdade dos fatos"

Alfredo de Oliveira Garcindo
Ex-candidato a Vice-Prefeito

As eleições terminaram. A UNIÃO POR CANOINHAS que integra a coligação PDS x PFL perdeu por 595 votos. Mais de 9.000 eleitores acreditaram na mensagem e no PLANO DE GOVERNO elaborado para desenvolver Canoinhas. Tirá-la da situação calamitosa que se encontra. Uma pequena maioria não entendeu.

Luiz Fernando Freitas, candidato a prefeito, um homem de idéias definidas, progressista de primeira linha, quando assumiu a presidência da Coopercanoinhas estava falida. Sem crédito, desprestigiada, atualmente uma das bem organizadas do Estado e conhecida em todo o País. Suas ramificações estão em outros municípios como Irineópolis e Itaiópolis. O leite pasteurizado (Projeto de Gado Leiteiro) é um fato incontestável. Os supermercados de Canoinhas estão vendendo com ótima aceitação entre os consumidores.

Além do leite, outras iniciativas, como por exemplo o FRICASA E O ÓLEO DE SOJA, organizações também integradas à COOPERCANOINHAS. Sucesso absoluto em todas as iniciativas - o que demonstra a capacidade administrativa que perdeu uma eleição por pouco mais de 500 votos.

Quem perdeu com isso? Canoinhas, por certo. Até quando o povo, na sua maioria vai entender isso? O que não se pode discutir num homem é a sua inteligência em prol de um comunidade. As grandes metrópoles, segundo as histórias verídicas, progrediram e desenvolveram graças aos homens de iniciativas arrojadas e inteligentes. Luiz Fernando Freitas eleito prefeito, colocaria sua inteligência e sua iniciativa em benefício de uma Canoinhas digna de sua gente e do seu progresso. Parece que a maioria não quer isso.

Afim de que o povo entenda com mais clareza, eis algumas frases do ex-presidente dos Estados Unidos Abraham Lincoln: "Não ajudarás o assalariado se arruinares aqueles que o pagam". "Não fortalecerás a dignidade e o ânimo se subtraires ao homem a iniciativa e a liberdade de agir". "Não poderás ajudar os homens de maneira permanente se fizeres por eles aquilo que eles podem e devem fazer por si próprios".

Ressalto aqui alguns episódios lamentáveis da campanha política: na madrugada do dia 03 de outubro, antes das eleições, um certo vereador foi apanhado em flagrante distribuindo CESTAS BÁSICAS em troca de votos. As cestas estão na Delegacia de Polícia provando crime eleitoral. O Juiz Eleitoral com a decisão. Dizem que já vinha fazendo isso desde o dia 1º de outubro. Aguardemos o seu depoimento para conhecermos a verdade.

Outro fato lamentável: o Sr. Paulo Eduardo Rocha Faria que se dizia meu amigo, em alguns comícios atacou-me falando de que quando houve a intervenção no município, ele não assumiu para não se comprometer. Mentira. Ele bem sabe que na ocasião não consideraram o vice-prefeito. E ele próprio em nenhum momento da crise me ofereceu solidariedade. Também em nenhum momento o incluí nas investigações. Saí da Prefeitura de cabeça erguida e com consciência tranqüila. Fui enredoado por uma cadeia de ciúmes e de inveja de companheiros que deixo de mencionar nomes mas que o povo de Canoinhas conhece perfeitamente. Das irregularidades que fui acusado, o Tribunal de Justiça de Santa Catarina, me absolveu por unanimidade. E ainda os meus advogados, após a absolvição, me propuseram a ingressar com uma ação contra o Estado, por danos morais e etc, etc. O Sr. Paulo Eduardo Rocha Faria sabe disso, bem como todas as causas das irregularidades cometidas por mim que foram apenas as trocas de verbas de setores-isso porque a maioria das obras feitas, foram com recursos próprios. Só recebi ajuda para alguns convênios. Pouco, muito pouco, para a centena de obras que fiz.

- O Sr. Paulo Eduardo Rocha Faria se conscientemente colocar a "cabeça no travesseiro", vai pedir perdão a si próprio. Apenas informo ao Sr. Paulo Eduardo Rocha Faria que esta não é a maneira de agradecer a quem arranjou um "bico" de Secretário da Agricultura, Indústria e Comércio.

O Sr. Benedito Therezio de Carvalho Netto candidato a vereador, também durante 60 dias, em visita pelo interior e cidade, sempre pedindo que não votasse em Freitas e Garcindo. Vingativo, sempre com ódio no coração, prejudicou em muito a eleição do seu filho. Foi repudiado nas urnas - teve votação inespressiva, não atingindo 200 votos. Encerra sua carreira política com uma derrota vergonhosa. É um "mau filho" de Canoinhas. Impediu que Canoinhas fosse dirigida por um administrador da tempera de Luiz Freitas. Apesar de todos esses fatos, ocorridos durante a campanha, ainda assim, ultrapassamos a casa dos 9.000 votos. A diferença foi mínima. Seja como for, vamos tratar do presente preparando o futuro. Vamos colaborar para que no nosso município se instale indústrias de base e outras iniciativas que visem o progresso e o desenvolvimento. Canoinhas atualmente é uma cidade do "quarto mundo" e não do terceiro. Vamos trabalhar afim de que diminuir ou acabe com os desempregados, com a fome e a miséria que ronda o nosso povo.

Finalmente, nossos agradecimentos aos 9.000 e tantos eleitores que confiando em nós, queriam uma Canoinhas progressista e desenvolvimentista.

A UNIÃO faz a força.
A DIMENSÃO faz prefeito.

A União Por Três Barras, ao eleger a DIMENSÃO para produzir seu material publicitário, ganhou a eficiência e qualidade de quem vive criando e comunicando.
Três Barras, ao eleger Luis Shimoguiri para prefeito, ganhou a capacidade e prática de quem vive trabalhando e construindo.

UNIÃO POR TRÊS BARRAS
DIMENSÃO PUBLICIDADES

BATERIAS CANOINHAS
AUTO ELETRO CANOINHAS LTDA.
RUA CORONEL ALBUQUERQUE, 1064
FONE (0478) 22-1333
CANOINHAS - SANTA CATARINA

CORREIO DO NORTE
A OPÇÃO INTELIGENTE

Comércio de Bebibas Serrana
Vendas de frango assado por encomenda
Horário de atendimento de segunda à sábado das 08 hs às 12hs e das 13h30min. às 18hs. Aos domingos das 8h às 13h.
Rua: Getúlio Vargas (próximo a Ind. de Bebidas Serrana)

COOPERCANOINHAS
Cooperativa Agropecuária de Canoinhas Ltda.
Coopercanoinhas lutando ao lado do produtor rural
Participe efetivamente da Coopercanoinhas a casa do associado e de sua família.

Acervo: Biblioteca Pública SC - Hemeroteca Digital Catarinense

Boletim da Liga Esportiva Canoinhense

Jogos programados para domingo dia 11 de outubro, pelo nossc interior:

- Em Rio do Pinho
às 10h - Mirasol Veteranos x CTG Fronteira Catarinense
às 16h - Mirasol x Fuck.
- Em Anta Gorda:
às 16h - Montreal x Bandeirantes
- Em Arroio Fundo:
às 16h - Corinthians x Ipanema de Curitiba
- Em Serrito:
às 16h - Verona x Cruzeiro
Sábado - 10/11/92 - Campo do Guarani - Campeonato Peladão
às 14h - Sanremo x 3º BPM
às 16h - Guarani x Atlântico

* Será no dia 18/10/92, a grande festa do Campeonato do Interior, Troféu Alfredo Ludka, onde sairão os quatro semifinalistas no Estádio Ditão. Estarão se defrontando as seis equipes de melhor campanha no Campeonato:

às 14h - Juventude x Americano
às 15h30min - Cruzeiro x Mirasol
às 17h30min - Lagoa E.C. x Pinheiros.

* A LEC informa que tão logo termine o Campeonato do Interior, dará início ao Campeonato Taça Planalto, onde já tem confirmada a participação de 8 equipes e dentre elas duas que representarão nossa cidade.

Programações da SBO

* A Sociedade Beneficente Operária, estará promovendo um grande Torneio de Bocha que terá início dia 14 de outubro. Este torneio de duplas será aberto à todos os aficcionados deste esporte. Inscrições na SBO.

* Nos dias 15 a 18 de outubro a seleção feminina de Bolão, irá representar Canoinhas no Campeonato Estadual de Bolão Feminino na cidade de Videira-SC.

Segundona

O Canoinhas Atlético Clube, jogará neste domingo, 11/10/92, contra a forte equipe da Xanxerense, no Estádio Ditão.

Convidamos aos desportistas para que compareçam no Ditão neste domingo e incentivem o Canoinhas, pois para conseguir classificar-se depende de resultados positivos em todos os jogos que tem pela frente.

* E você terá um motivo a mais para marcar sua presença no Ditão, onde teremos uma sensacional preliminar, a seleção do "Moleque bom de bola" de Canoinhas estará enfrentando em jogo amistoso a equipe de Três Barras, que conseguiu brilhantemente a conquista de uma vaga para a fase final do Projeto Moleque Bom de Bola em Joinville, na fase estadual.

Vá ao Estádio, participe torcendo para os moleques e para o Canoinhas, e você com certeza terá bons motivos para sentir-se mais feliz neste domingo.

* A Secretaria Municipal de Esportes e Turismo avisa aos atletas dos Joguinhos que os treinamentos terão prosseguimentos a partir do dia 26/10/92.

E aos atletas que ainda não retiraram seus colchões da Secretaria, o façam imediatamente, pois os referidos colchões estão tomando espaço na sala do professor Rogério.

* Futsal na Praça

- Jogos para sábado, 10/10/92.
Ás 9h - S. Cabral x E. Grêmio - Fraldão - Chave "A".
- Abrigo L.x Jardim ESporte C.- Fraldão - Chave "B".
- Colombo x Abrigo L. - Infantil - Chave "B".
- Zaniolo x Unidos - Infantil - Chave "C".
- C.A.I.E. x Cruzeiro - Infantil - Chave "C".

* A equipe de voleibol masculino de Canoinhas, que participou dos Joguinhos Regionais na cidade de Blumenau, agradece a Empresa Brehmer Indústria Metalúrgica que patrocinando o Jogo de camisas, aliás, belas camisas, diga-se de passagem, dando assim o seu incentivo ao esporte e ajudando a embelezar nossa equipe nas quadras.

LOJÃO DA CASA
E ATENÇÃO
O LOJÃO DA CASA ajuda a derrubar os preços altos, veja só: Todos os modelos de fogões à gás e todos os freezers verticais em uma de entrada mais um pagamento para 30 dias sem acréscimo, pelo preço à vista.
Aproveite a derrubada dos preços altos, em uma mais uma sem acréscimo.
Lojão da casa tudo para sua casa
MAFRA - SÃO BENTO - JOINVILLE - CANOINHAS.

SENHOR PROPRIETÁRIO DE IMÓVEIS
Dê opção de vendas e tenha garantia da lei. Sua segurança está na OPÇÃO DE VENDAS dada a uma empresa ou corretor de imóveis credenciado.
CRECI/SC - CONSELHO REGIONAL DE CORRETORES DE IMÓVEIS
11ª REGIÃO - SANTA CATARINA
Associação dos Corretores de Imóveis de Canoinhas

Jogos Escolares de Santa Catarina

Definida a data de início da abertura da fase municipal dos Jogos Escolares, que será dia 13/10 e os Jogos se estenderão até 22/10/92.

Estes jogos contarão com a participação de 11 estabelecimentos de ensino, entre eles:

Colégio Estadual Santa Cruz, Colégio Estadual Almirante Barroso, E. B. Irmã Mª Felícitas, E.B. Gertrudes Müller, E. B. Manoel da Silva Quadros, E.B. Tempo Feliz, E. B. Rodolfo Zipperer. E.B.M. Professora Alzirinha Correa, E. B. João José de Souza Cabral, E.B. Júlia B. Zaniolo e E.B.M. Aroldo Carneiro de Carvalho, que estarão se defrontando nas seguintes modalidades de: voleibol (masculino e feminino), handebol (masculino e feminino), basquetebol (masculino e feminino), xadrez (masculino), tênis de mesa (masculino e feminino), futebol de salão e atletismo.

*** Voleibol Masculino:**
Chave "A" - E.B. Gertrudes Muller, E.B. Tempo Feliz, Col. Est. Santa Cruz e E.B. Manoel da Silva Quadros;
Chave "B" - E.B. Irmã Mª Felícitas, E.B. Rodolfo Zipperer e Col. Est. Almirante Barroso.

*** Voleibol Feminino:**
Chave "A" - E.B. Julia B. Zaniolo, E.B. Irmã Maria Felícitas, E.B. Gertrudes Muller, E.B.M. Rodolfo Zipperer e E.B.M. Alzirinha Correa.
Chave "B" - E.B. Tempo Feliz, Col. Est. Santa Cruz, Col. Est. "Almirante Barroso", E.B. João José de Souza Cabral e E.B. Manoel da Silva Quadros.

*** Handebol Masculino:**
Chave "A" - E.B. J.J. de Souza Cabral, E.B.M. Aroldo C. de Carvalho e Col. Est. Santa Cruz.
Chave "B" - E.B. Júlia B. Zaniolo Col. Est. Almirante Barroso, E.B. Tempo Feliz.

*** Handebol Feminino:**
Chave Única - E.B. Júlia B. Zaniolo, Col. Est. Almirante Barroso, E.B. J.J. de Souza Cabral e Col. Est. Santa Cruz.

*** Basquetebol Masculino:**
Chave Única - Col. Est. Sta Cruz, Col. Est. Almirante Barroso e E.B. Julia B. Zaniolo.

*** Basquetebol Feminino:**
Chave Única - Col. Est. Santa Cruz, E.B. Gertrudes Muller e E.B. Julia B Zaniolo.

*** Xadrez - Congresso Técnico dia 13/10, às 9h.**
Participantes: Col. Est. Sta Cruz, E.B.J.J. Souza Cabral e E.B. Tempo Feliz.

* Tênis de Mesa Masculino: Congresso Técnico dia 13/10, às 9h.

Partic.: C.E. Sta Cruz, E.B. Tempo Feliz, E.B. Julia Zaniolo, E.B. Rodolfo Zipperer, E.B. Irmã Maria Felícitas e E.B. Alzirinha Correa.

*** Tênis de Mesa Feminino:**
Partic.: C.E. Santa Cruz, E.B. Irmã Maria Felícitas, E.B. Tempo Feliz e E.B.M. Alzirinha Correa.

*** Futebol de Salão:**
Chave "A" - E.B.J.J. Souza Cabral, E.B. Rodolfo Zipperer, E.B. Júlia Zaniolo, E.B. Gertrudes Muller e E.B. Alzirinha Correa.
Chave "B" - Col. Est. Almirante Barroso, E.B.Irmã Mª Felícitas, E.B. Manoel da Silva Quadros e Col Est. Sta Cruz.

*** Atletismo:**
Participantes: Col. Est. Sta Cruz, Col. Est. Almirante Barroso, E.B. Gertrudes Muller, E.B. Rodolfo Zipperer. E.B.M. P. Alzirinha Correa, E.B. Júlia Zaniolo, E.B. Irmã Mª Felícitas, E.B. Tempo Feliz e E.B.M Aroldo Carvalho.

Estarão em competição as seguintes provas:

Arremesso de peso (masc. e fem.), lançamento de dardo (masc. e fem.), 75 metros (masc. e fem.), salto em distância (masc. e fem.), 300 metros rasos (masc e fem.), 1000 metros rasos (masc. e fem.). 3000 metros rasos (masc.) e revezamento 4 x 75 metros (masc. e fem.).

Quando o consumidor deve procurar o PROCON, ou qualquer órgão de proteção:
QUANDO FOR ENGANADO DE ALGUMA FORMA.
EXEMPLOS:
- Prazo de validade vencidos
- Produtos estragados e sem registro
- Pesos e medidas irregulares
- Mensalidades escolares indevidas, etc...
PROCON - FONE 22-0011
- Prefeitura Municipal de Canoinhas

Inspeção de campos para a produção de sementes

As inspeções e retiradas de amostras constituem-se nos verdad exames de controle de qualidade e são feitas pela equipe técnica petente do Órgão Certificador. Tem por finalidade determinar se o ca ou as sementes enquadram-se nos padrões de qualidade exigidos.

Fazem-se inspeções nos campos em determinados estágios de cimento da planta, para determinar a pureza varietal, a existênc elementos contaminantes, doenças, pragas, ervas daninhas, f indesejáveis de pólen, etc. Este trabalho é executado por inspe treinados, que estejam familiarizados com as características do culti que possam reconhecê-las quando fora do tipo, bem como recon plantas, tipos e condições desfavoráveis.

As inspeções devem ser realizadas durante o estágio de crescim da planta, quando mais facilmente se observa a presença de fa indesejáveis. Esta fase varia de campo para campo e de acordo co diferentes fatores considerados.

São estabelecidas normas padronizadas para a realização inspeções de campo, para garantir que todos os campos sejam examin em igualdade de condições e que para que se obtenham amostra retratem exatamente as condições gerais do campo.

O formulário de inspeção deve ser cuidadosamente preenchido, serve como guia útil ao inspetor, ao produtor, bem como um inform do campo.

Os inspetores devem ser treinados em identificação de caract forma de crescimento das plantas, características e performance da tivares, administração rural, identificação de ervas daninhas, prag doenças, ciclo de plantas, características de polinização e aspe estatísticos das populações de plantas.

Retiram-se amostras das plantas nos diferentes estágios entre o p tio e a colheita, para verificar a qualidade do produto.

O êxito de um Programa de Produção de Sementes, depende di mente de um Projeto bem estruturado, que envolve: treinamento de petores, conscientização de produtores, apoio da pesquisa e extensão crédito rural, comercialização, etc.

Estas condições são essenciais para o bom desempenho do Programa de Sementes, que tenha por essência a qualidade e a fiabilidade.

Engº Agrº Rodolfo Zipp
CIDASC - Programa Sementes e M
C.T.A. - Planalto N

BATERIAS CANOINHAS
AUTO ELETRO CANOINHAS LTDA.
Rua Coronel Albuquerque, 1064
Fone: (0476) 22-1333
Canoinhas - SC

LOCADORA WORLD GAMES
VIDEO GAMES
MEGA DRIVE E
SUPER NINTENDO
Rua: Paula Pereira (em frente à AABB)

DESPACHANTE PEDRINHO
LEMBRETE
EM OUTUBRO, ATÉ O DIA 9 VOCÊ PODE PAGAR:
- a 1ª parcela do IPVA, placas final 0. Em cota única até o dia 30 mais licenciamento 92;
- a 2ª parcela do IPVA, placas final 9;
- a 3ª parcela do IPVA, placas final 8 mais o licenciamento 92.
Observação: O IPVA é corrigido diariamente pel U.F.R. Melhores informações pelo tel. 22-0107
Expediente aos sábados: das 8:30 às 11:00 horas
Despachante Pedrinho - Vidal Ramos, 920

Se você tem planos para adquirir UM FIAT NOVO,
CONHEÇA OS NOSSOS!
Consórcio Battistella
- Planos com até 50 meses
- Garantia de entrega Fuck Automóveis
- As assembléias realizadas na concessionária, em Canoinhas
- O seu carro usado vale como lance
Não perca esta oportunidade, somos a única concessionária a ter um grupo de administrado em Canoinhas. Toda qualquer informações você terá na concessionária FUCK ou pelo telefone 22:1811.
FIAT...SEU LUGAR É AQUI
FUCK AUTOMÓVEIS LTDA.

Acervo: Biblioteca Pública SC - Hemeroteca Digital Catarinense

DESTAQUES OCORRÊNCIAS

Polícia

MARQUES ANTONIO

Vândalos

Problema típico de população subdesenvolvida e ignorante, é o van-smo praticado contra bens de utilidade pública. E, como por aqui bém existe uma soma expressiva de caburês ignorantes, nem as padas de iluminação pública escapam da ação desses minsuns babacas. destes, os fardados foram chamados para coibir a ação de três dalos, que na Rua Nery Waltrick, estavam apedrejando as "luminosas" istema de iluminação daquela via pública. O diabo é que a gabiruzada, revendo a coibição policial, lubrificou as patas inferiores e estufou a ueta.

Na marra

Tem gente que não percebe que a democracia pressupõe liberdade ção. Até no dia da última eleição, 03 de outubro próximo passado, no mpo D'Água Verde, apareceu gabiru querendo ganhar a eleição na rra. Uma denúncia feita aos fardados, deu conta de que naquele bairro via um cafumango ameaçando os adversários de determinado candidato, m arma de fogo. Mais uma vez, a ação policial não pôde ser concretizada, ue o babaca deu no pé, antes de ser enjaulado.

Malaquinhos

Novamente, os malaquinhos (ou seriam macaquinhos?) menores de de andaram entrando em residências alheias para roubar. Um cidadão e reside no Alto das Palmeiras, sexta-feira passada, em plena tarde, municou aos fardados sobre a ação dos malaquinhos em sua residência. rrendinho, correndinho, os comandados do tenente-coronel Chierighini am até lá, não mais conseguindo pescocear a miquinzada que es-edeu-se antes da chegada dos Agentes da Lei.

Proibição

Todo mundo sabe que em véspera de eleição, e no dia da dita cuja, é oibida a venda de bebidas alcoólicas, justamente para evitar que os umangos que não sabem beber, promovam arruaças e confusões. Mas, no não se pode destacar um policial para cada boteco, existe sempre te que não se recusa a vender uma "marvadinha" para quem quer lotar chifres. Na eleição de sábado passado, as coisas não foram diferentes, e o a Polícia como os componentes da Justiça Eleitoral, tiveram vários os para resolver. Eta povinho danado, sô!

Azarada

Dona Judite dos Santos, 40 anos, residente no bairro São Cristóvão, o azar danado de se amontoar com o pinguço Sebastião Bandeira, 51 s. Quando o gabiru lota a pança de caldo de cana destilado, invoca de gar em casa ameaçando todo mundo. Enfim, vira valentão. Noite destas, fardana chegou "prontinho da silva" e, sacando a "xerenga", deu de rer cotucar a barriga da pobre cara-metade, que sem outro recurso onível, conseguiu chegar até os fardados e pedir socorro. Num segun-ho, eles estavam lá e "gruvinharam" o bebum, tirando-lhe a faca e endo ele até a Delegacia.

Visagem

Tem gente que em época de campanha política, enxerga visagem por do o canto, principalmente imaginando que o "comício" está sendo feito o adversário. Sexta-feira passada, quando a legislação eleitoral já não permitia mais esse tipo de reunião política, um cidadão residente no Salto do Água Verde, comunicou à Polícia que a falação política corria solta em determinado ponto. Ao chegarem no local, os Agentes da Lei não enxergaram comício algum, apenas alguns cafumangos pinguçando e falando alto, no interior de um bar das imediações. Por via das dúvidas, os fardados mandaram que o proprietário fechasse o estabelecimento e que os "politiqueiros" fossem para casa dormir.

Gambazona

Terça-feira passada, de madrugada, a cafumanga Leoni B. Gonçalves, 27 anos, residente no bairro São Cristóvão, lotou as guampas de pinga e cismou de aprontar em casa, inclusive maltratando suas crianças. Um irmão de bebona, quando achou que já havia extrapolado as medidas, não se avexou e deu um alô aos fardados, que pescocearam ela e a conduziram para um "refresco" de apartamento 24. Por aí dá para ver que a cachacite crônica não é "doença" peculiar de marmanjos.

Feio

Feio mesmo, fez o cidadão Mauro Müller, que reside em Marcílio Dias. Mais bêbado que porca em tempo de gabiroba fermentada, ele caiu em uma rua do centro de Canoinhas e começou a gritar, com certeza pensando que aquele seria o último porre de sua vida. Foi atendido em tempo e levado para a Delegacia, onde um bom banho de água fria, um cafezinho salgado e uma "cama" do apartamento 24, deram a ele o necessário restabelecimento.

Quase

Quase, quase, o gambá Erico Marros, 32 anos, residente no bairro São Cristóvão, acaba se afogando na água que passarinho bebe. Depois de lotar as guampas daquela que as avezinhas recusam, ele acabou deitando bastante próximo a uma valeta, com risco iminente de rolar para dentro e morrer afogado. Pessoas que viram a cena, deram o recado aos Agentes da Lei, que resgataram o munsin beberrão e levara-no até a sua casa, onde pôde curtir a cachaçada sem se expor tanto.

Pedregoso

Darci Munhões, 45 anos, é gabiru bastante manjado da Polícia e dos vizinhos, pois basta beber um pouco de pinga, e já vira homem. Domingo passado, mais uma vez os fardados tiveram que pescocear o danado e dar-lhe uma carona até a Delegacia. Embora morando no Morro da Fumaça, ele, depois de encher a panca de cachaça, andou lá pelas bandas da COHAB I e começou a jogar pedras nas casas dos outros. Uma moradora de lá, cuja vivenda estava sendo agredida a pedradas pelo gabiru perebento, foi logo comunicando a Polícia da ocorrência. Não deu outra, e o safado foi curtir um pouco as "delícias" da casa do dr. delegado.

Relação dos veículos notificados pelo policiamento Ostensivo de Trânsito, da Segunda Companhia do Terceiro Batalhão de Polícia Militar, no período de 01 Setembro a 30 de Setembro de 1992.

GRUPO I - Cr$ 377.352,00

QC - 334 (São Mateus do Sul-PR), HS-2203, BX-6375 (Curitiba-PR), CA-277, CA-6883, TR-0439 (Três Barras-SC), CA-4687, CA-1160, TR- 008 (Três Barras-SC).

GRUPO II - Cr$ 251.568,00

CA-6286, HS-1954, HS-7779, CA-1123, CA-0383, HS-0347, CA-2394, HS-0708.

GRUPO III - Cr$ 188.676,00

QC - 334 (São Mateus do Sul-PR), BX-6375 (Curitiba-PR), DA-2818, CA-2830, CA-0817, CA-0667, JD-9014 (Joinville-SC), CA-2161.

GRUPO IV - Cr$ 150.941,00

CA-0015, HS-8811, DA-1388, CA-5200, CA-6286, CA-7576, QC-334 (São Mateus do Sul-PR), CA-476, CA-0817, ACA-8595 (Curitiba-PR), CA- 8906, CA-4618, CA-2394, HS-0708.

GRUPO V - Cr$ 62.892,00

HS-5333.

OBS: Toda e qualquer reclamação com referência às notificações aplicadas pelo Policiamento Ostensivo de Trânsito poderá ser feita diretamente ao Comando do Terceiro Batalhão de Polícia Militar.

Oktoberfest

Mais uma vez, a cidade catarinense de Blumenau promove a mais tradicional festa germânica brasileira, a Oktoberfest. E, todo mundo sabe, apesar dos blumenauenses serem bastante sisudos e responsáveis, tanto eles como os turistas que vêm festejar, vez por outra passam da conta no chopinho; como também, um aglomerado fantástico de pessoas, gera problemas de toda ordem. Por estas razões, o policiamento nos pavilhões da PROEB e imediações, costuma ser vigoroso e reforçado. Como os fardados lotados na Unidade sediada em Blumenau, não são em número suficiente para dar conta do recado, o Comando da PM/SC requisita efetivos de outros Batalhões. Desde o último dia 08, 72 homens das corporações ligadas ao 3º BPM. Estão ajudando a botar ordem na Oktorberfest. De Canoinhas, seguiram 32 homens, mais 15 de Mafra e 25 de Porto União. Da turma daqui, foram também os oficiais Mário e Gilberto, respectivamente primeiro e segundo tenentes. O comandante do 3º BPM, tenente-coronel José Carlos Chierighini, informou ao colunistas que o policiamento de nossa vidade não sofrerá solução de continuidade, pois no lugar dos fardados que foram a Blumenau, ele mandou destacar alunos do curso de formação de soldados da PM, que atualmente se realiza na Unidade de Canoinhas.

Canoinhas agradece

No momento em que constatamos, no encerramento da escrutinação, o resultado final, a vontade popular expressa pelo voto, sustentáculo da democracia participativa, das últimas eleições em nosso município, não compreendemos o que, exatamente, deseja a nossa população tão carente de realizações. Quando a tradição prevalece sobre as inovações, quando as paixões partidárias superam até o bom senso, quando as boas propostas são substituidas tão somente pela nostalgia, a preocupação vem à tona e questiona "que futura desenharam para nós canoinhenses"?

Precisamos de projetos claros, de ações concretas, de horizontes definidos e, principalmente, de objetivos administrativos que tenham o ser humano, a criança, o jovem, o cidadão como definição principal. A democracia do voto nem sempre pertence àqueles que votam conscientemente como atitude que visa ao bem comum, às vezes o voto surge da necessidade, do desencanto, da marginalidade gerada exatamente por aqueles que só se preocupam nesa hora definitiva e depois, acomodados, entorpecidos pela embriaguez do poder, se esquecem daqueles que os elegeram, dos mais humildes, dos desempregados, dos analfabetos, dos menores abandonados, dos que não têm moradia, porque, simplesmente, nunca estabeleceram um compromisso sólido com esse segmento da nossa sociedade. E o que dizer dos nossos colonos?

As urnas apresentaram um resultado que trouxe um clamor da gente canoinhense, especialmente daqueles que acreditavam numa mudança administrativa que poderia beneficiar o município e reverter a sua atual realidade.

Nesta campanha um candidato despontou com propostas inovadoras para o nosso município, que demosntraram criatividade, competência e dinamismo, foi LUIZ FERNANDO FREITAS, que em sua campanha, além do alto nível, apresentou para o nosso município alternativas e soluções a partir da experiência, do conhecimento e da pesquisa. Em seus planos para Canoinhas constava um ítem essencial - a humanização do nosso município, daí a nossa perplexidade diante do quadro eleitoral definido. Se o homem, o cidadão consciente, não se sensibilizou diante do essencial que é ele mesmo, esperamos que a esperança também já não tenha abandonado nossos lares e afazeres.

Não vemos derrota nessas eleições, não foi LUIZ FERNANDO FREITAS o perdedor, mas Canoinhas e o seu povo, que agora esperam uma reviravolta radical na nova administração eleita.

Respeitamos integralmente a vontade popular expressa nas urnas, mas nossos sentimentos de canoinhenses também devem ser considerados, especialmente dos que amam realmente esta terra de Santa Cruz.

Nossa homenagem ao Trabalho, ao Dinamismo, à Sensibilidade e à Competência de quem sempre acreditou em Canoinhas: LUIZ FERNANDO DREITAS.

Seus Eleitores de Canoinhas

Gilcar
Peças e Acessórios Ltda.
CALOTAS - Últimos lançamentos para veículos GM/FORD/VW/FIAT, com preços promocionais por período determinado.
Rua Major Vieira, 360 - Fones (0476) 22-1833, 22-2108 e 22-2822 Canoinhas - SC

Despachante Davet
EMPLACAMENTOS - TRANSFERÊNCIAS - SEGUROS - ALVARÁS
Rua Major Vieira, 350 - Fones (0476) 22-0740
Caixa Postal 86
Canoinhas - SC

MERCADÃO DOS CALÇADOS E ROUPAS CATARINENSE
No mês de outubro, liquidação total de aniversário no Mercadão de Calçados e Roupas Catarinense venha nos visitar e conferir nossos preços, em toda linha de calçados e confecções.
Rua Major Vieira, 409
Centro - Canoinhas

Motocar
RETÍFICA MOTOCAR LTDA.
OFICINA MECÂNICA -- PEÇAS E ACESSÓRIOS
RECONDICIONAMENTO DE MOTORES EM GERAL
Rua Major Vieira, 866 — Caixa Postal 430
Fone (0476) 22-0371 e 22-0377 — 89460 Canoinhas — Santa Catarina

Valmet
Pedrassani
Concessionário dos Tratores VALMET, Colheitadeiras SLC, Microtratores YANMAR, Motoserras HUSQVARNA, Tintas LUXFORDE, Motocicletas YAMAHA. Completa linha de implementos agrícolas e uma assistência técnica de primeira.
MATRIZ: CANOINHAS - SC FILIAIS: LAGES – SC CURITIBANOS – SC URUBICI – SC

Canoinhas Tem o Seu Plano de Desenvolvimento Agropecuário. A Municipalização da Agricultura Começa a Ganhar Terreno.

- Conte Com a Gente -

Governo do Município de Canoinhas
Administração 1989 - 1992

Acervo: Biblioteca Pública SC - Hemeroteca Digital Catarinense

Correio do NORTE
ANO VI
10/10/92
Nº 2.177

Papanduva em Pauta

Eliane Bueno

Toques

* Ficamos muito interessados em saber a identidade do(a) autor(a) de um recadinho do coracão, publicado no jornalzinho na semana passada, para o Graphytt Som.

Ali, um espectador(a) anônimo (a), expressa seu mais profundo sentimento de DESPEITO.

Seria mais criativo, se o (a) referido (a) autor (a) se manifestasse, para termos a certeza, de que não se qualifica numa das categorias abaixo:

1 - Uma concorrência chata, que recebeu muito apoio do Graphytt DE GRAÇA;

2 - Uma raça mista, que chora descontões para festinhas de aniversário, e que frequentemente recebe incentivo de promoções e até mesmo, ingressos para a entrada, DE GRAÇA;

- 3 Uma equipe de divulgadores mal acreditados, que já usufruiu de nosso trabalho por um ano, DE GRAÇA.

Nós, do Graphytt Som, também temos nosso recado:

* Para a Grande Galera Fiel, que não se encaixa nos ítens acima:

Os descontos de ingresso, os brindes, os prêmios em dinheiro, as inovações, a divulgação da beleza feminina papanduvense, enfim, as Grandes Promoções, vão continuar. Assim como, o respeito, o carinho e a dedicação, manifestados mutuamente há 10 ANOS!

* Vany Modas lança sua coleção Verão 92-93 em Desfile Show.

A galera do Clube Papanduvense, vai conhecer neste dia 31 de outubro, em primeira mão, os lançamentos de maiôs e biquínis da mais criativa linha deste verão, a Vancil. E ainda, as quentes variações de cores nos Jeans Anirak, que estão fazendo a cabeça da moçada.

Vany Modas, vai mostrar porquê, é considerada a loja mais charmosa da cidade.

* E neste dia 10, atendendo aos pedidos da galera masculina, muito charme nos Bumbuns que estarão concorrendo ao título Garota Bum Bum.

O início 23h. Sucesso!

* Um toque especial para nossos amigos Maristela Soares e Dorildo Vicente de Lima, que no dia 03 de outubro, se elegeram um para o outro, e colocaram brilhantes alianças nas mãos direitas. O jovem casal, recebe os cumprimentos da coluna. Felicidades.

* A Assessoria de Comunicação Social da Prefeitura, realiza há dois anos, pesquisas sobre a História de Papanduva.

O trabalho, que já mereceu o 1º lugar na categoria, na IX Fecimar da FUNORTE, e uma Comunicação no Encontro Catarinense de Micro História, do Instituto Histórico e Geográfico de Santa Catarina, comumente se depara com problemas de todos os tamanhos.

O maior (maior do que falta de verba) sem dúvida, é a falta de interesse das pessoas, que se OMITEM ou simplesmente dificultam os trabalhos de estudo, retendo informações reais.

Mas, recentemente, encontramos um novo tipo de problema: O AUTORITARISMO, que impele determinados tipos, à se auto promover, obstruindo o caminho da memória científica.

Um exemplo deste novo problema, foi protagonizado no dia 03 de outubro, durante as apurações das eleições municipais, entre a PESQUISADORA e a REPRESENTANTE DA LEI.

O trabalho do dia, seria o REGISTRO DO MOMENTO DE INAUGURAÇÃO DO CARTÓRIO ELEITORAL DE PAPANDUVA, através de fotografias.

O problema, foi o abuso de autoridade de uma funcionária da Delegacia de Papanduva, que impediu a realização das fotografias, barrando a entrada da pesquisadora. Vale dizer, que argumentos não faltaram, inclusive a justificação para a falta de credencial.

Uma pena. Não se registrou um fato histórico.

Numa era, em que se busca com tanta garra, a história passada, fica o presente, carente de registro por falta de coerência, e principalmente, de consciência.

* A Prefeitura Municipal de Papanduva, recebeu nesta semana, correspondência do 2º Ten PM Lídio João Ferraz de Deus, do 2º Batalhão de Polícia Militar de Canoinhas, cumprimentando a atuação da administração municipal, que não mediu esforços para auxiliar a Polícia Militar nas Eleições Municipais do dia 3 de outubro, afim de assegurar tranquilidade e segurança aos seus munícipes.

O cumprimento se dirigiu também, ao 2º Sgt PM Maurílio da Silva, Comandante do Destacamento Policial de Papanduva, e aos seus comandados, pela forma leal, prestativa e acima de tudo abnegada, para dar seguranca aos habitantes papanduvenses. O Delegado de Polícia Civil e auxiliares, também recebeu os agradecimentos do Chefe da Polícia Militar.

Resultados das eleições municipais de 1992 em Papanduva SC.

Prefeito - Colocação Geral		Votos
José Olandir Delara Borges	PDS/PTB/PFL/PSDB	4.712
Luiz Henrique Saliba	PMDB/PDT	2.662
Ernesto Ressel	PT	772
Félix Wawrzyniak	PDC	634
Vereadores - Eleitos		
Roberto Carlos de Luca	PDS/PTB/PFL/PSDB	485
Maria Steidel Novinski	PMDB/PDT	336
Adolfo Geraldi	PDS/PTB/PFL/PSDB	318
Soter Povaluck	PMDB/PDT	313
Alcides Malikoski	PDS/PTB/PFL/PSDB	302
José da Conceição Florença	PDS/PTB/PFL/PSDB	266
Nadir Antonio Rodrigues	PDS/PTB/PFL/PSDB	247
Genésio Vilmar Vieira	PDT/PMDB	232
Frederico Prestes de Souza	PDT/PMDB	217
Aristides Antonio Sonaglio	PDS/PTB/PFL/PSDB	234
Dobrandino Pacheco	PDT/PMDB	183

A 81ª Zona Eleitoral de Papanduva, registrou 10.376 eleitores aptos a votar, sendo que destes, apenas 9.343 votaram e 1.033 se abstiveram do voto. 385 pessoas votaram em branco e 179 anularam seus votos, restando 8.790 votos válidos.

As eleições municipais de Papanduva, foram realizadas de forma tranqüila, quando, além de pequenas ocorrências na fiscalização de cabos eleitorais, não se registrou maiores problemas.

Continuação entrevista prefeito de Timbó Grande.

Obrigado pelo apoio maciço que deu, onde mostrou aos adversários do candidato que está afastado fui do cargo de vereador e assumi novamente, provando a minha inocência, mostrando à todos os políticos que este resultado sirva de exemplo a todos os municípios. Que política se faz com trabalho, com debates de idéias ouvindo a comunidade e não com mentiras, calúnias vazias contra adversários políticos.

Enquanto os adversários compravam votos, financiavam consertos de carros, distribuiam sacolões, intalavam luz, o candidato da oposição andava a pé, e com muito orgulho, porque o povo caminhava junto, mostrando que dignidade não se vende e não se compra. Se todos fizessem com fizeram os eleitores de Timbó Grande certamente moralizavam a política no âmbito Estadual e Federal, porque mais humilde eleitor pegou os presentes da situação e votou contra a extravagância do dinheiro público. Obrigado aos 2.035 votos e os que me jogaram pedra e votaram contra trabalharei em pról de todos.

Irineópolis

por Simone Bendlin

Aniversariantes:

03/10 - Thais Kastchuk
04/10 - Roberto Bendlin
04/10 -Darli Stasiak Kastchuk
05/10 - Rose Castro
07/10 - Nelson Bendlin.

Aos aniversariantes parabéns por mais um ano de vida e esperamos que hajam mais vários anos de vida.

CONVITE

Convidamos a todos para comparecerem na Grande Festa Religiosa na Capela Sagrado Coração de Jesus em Felipe Schmidt, no dia 11 de outubro. Com a seguinte programação:

10hs Santa Missa, seguida de um suculento churrasco e completo serviço de bar e cozinha animado pelo conjunto "Os Filhos da Querência".

Compareçam e prestigiem.

Agradece a comissão organizadora.

II Feira de Ciências

Apresentou vários trabalhos de todos os níveis que foram classificados em:

- 1ª a 4ª série:

1º lugar - 4ª série com o trabalho "Solo, Produtividade e fertilidade".

2º lugar - 1ª série com o trabalho "O Rio Iguaçu".

3º lugar - 4ª série com o trabalho "Irineópolis começa a valorizar".

- 5ª a 8ª série:

1º lugar - 6ª C com o trabalho "Futebol".

2º lugar - 6ª C com o trabalho "Apicultura".

3º lugar - 6ª C com o trabalho "As Cobras".

- 2º grau:

1º lugar - 2ª série educação geral - "Contestado hoje e sempre em nossa memória".

2º lugar - 3ª série educação geral - apresentou o trabalho da Estância Hidromineral de Irineópolis.

3º lugar - 1ª série do magistério - "Etnia Irineopolitana".

- Pré Escolar:

1º lugar - "Produtos da terra".

2º lugar - "Os lobinhos do escotismo".

Parabéns a todos que participaram e não conseguiram classificação, esperamos que no outro ano consigam.

ELIXIR LONGA VIDA 001

Fórmula Original

Aloe socotrino.....	75	grs.
Agárico branco.....	10	grs.
Raiz de Genciana....	10	grs.
Ruibarbo da China...	10	grs.
Açafrão da índia....	10	grs.
Teriaga de Veneza...	20	grs.
Álcool de 85º.....	3	lts.
Água.....	2	lts.

Põe-se em infusão as plantas e substâncias em 1,5 lts. de álcool durante 15 dias,tira-se e junta-se o restante do álcool,deixa-se macerar por mais 10 dias e reúne os produtos com água.Este elexir toma-se na dose de 10 gotas em um cálice de vinho.Esta fórmula é de autoria do médico sueco Dr.Yernest .

WERMUTH LOMBARDIA 002

Absinto Maior.....	295	grs.
Absinto Menor.....	200	grs.
Raiz de Lírio.....	145	grs.
Pulmonária.....	140	grs.
Flores Sabugueiro..	135	grs.
Casca de Quina.....	130	grs.
Coentro.....	130	grs.
Casca de Laranja...	120	grs.
Semente de nozes...	100	grs.
Orígão	70	grs.
Ruibarbo.....	50	grs.
Casca de laranja amarga.	50	grs.
Centaurea.....	20	grs.
Camédrio	20	grs.

Macerar as substâncias em 5 litros de álcool de 95º por uma semana, filtrar e juntar:

Vinho branco comum..	50	lts.
Conhaque comum.....	9	lts.
Açúcar	8	qls.
Água.....	3	lts.

Mistura-se tudo e deixa-se em repouso por 8 dias. Depois é só servir.

Eduardo Bittencourt

Verereadores eleitos e suplentes de todos os partidos de Canoinhas

CANDIDATOS ELEITOS

NÚMERO DO CANDIDATO - CANDIDATO	PARTIDO/
01 - 25666 Clair José Teodoroski	PFL
02 - 15651 Fernando Luiz de Oliveira	PMDB
03 - 15634 José João Klempous Jr	PMDB
04 - 15621 Alceu Lachmann	PMDB
05 - 25670 Evaldo Batista de Oliveira	PFL
06 - 13631 Melquiades Pereira da Cruz	PDT/PT/PSDB
07 - 13611 Alipio Castanha de Araujo	PDT/PT/PSDB
08 - 25656 Ado Tadra Laatsch	PFL
09 - 11601 Bernardino Cesar Fedalto	PDS
10 - 15614 Lourival Jarschel	PMDB
11 - 11650 Claudete Maria Hoffmann da Silva	PDS
12 - 15610 Waldemiro de Andrade	PMDB
13 - 11618 Osmar Gallotti	PDS
14 - 15633 Jordão Vieira dos Santos	PMDB
15 - 12612 Roberto José Basilio	PDT/PT/PSDB

Votos Brancos - 1.840
Votos Nulos - 1.486
Total Apurado - 29.526
Eleitorado - 33.358

Suplentes Coligação PDT/PT/PSDB

Cesar Duarte do Nascimento	272
Lauro Luiz Friedrich	262
Norma Petermann Pereira	231
Pedro Alceu Wzorek	212
Francisco de Assis Wardenski	192
Marco Antonio Bubniak	184
Joaquim Silva Oliveira	178
Valdir Poltronieri	136
Inereu da Luz Blaka	113
Reneau Back	111
Sergio Luis Moreira	107
João Cesar de Andrade	95
Fernando Hauerbach	83
Waldemar Werka	82
Quirino Pereira Calioni	78
Arnoldo Zilte dos Santos	67
Antonio Pires	61
João Carlos Hoppe	59
Amauri Pereira	56
Antonio Pereira Coutinho	52
Haroldo Komohl	45
Estevão Luiz Falkewicz	39
Otavio Zap	35
Neuseli de Fatima Witt	27
Favorino de Amorin	23
Nizio Jose Zibeti	21
João Maria de Paula	19
Wolfgang Richter	2

Suplentes PFL

Ivo Poma	462
Cecy Schroeder Allage	361
Waldemar Kucarz	282
Osiris Banks Miranda	273
Romeu Vier	252
João Batista Leite	234
Amadeus José dos Santos	223
Margarida Scheuer Müller	194
Benedito Therézio de Carvalho Neto	189
José da Luz Alves	177
Clementino Estanislau Pieczarka	165
Marques Antonio Alves da Silva	146
Laerte Luiz Woiciechovski	145
Pedro de Jesus Novak	120
Nelson Tokarski	110
Fermino Lopes de Medeiros	90
Duilio Cornelsen	90
Zeno José Castilho	46
Paulo Drachinski	42
Alcides Pires	41
Pedro Braz Tavares	39
Jose Bonifácio Furtado	29
Jose da Silveira	27
Plácido Simões da Cruz	20

SUPLENTES DO PRN

Egon Leithold	300
José Fernando Pangratz	287
Cidival Neri Fuck	270
Osmar de Souza Lima	96
Marcos Daniel Markiv	76

SUPLENTES PDS

Edmar Gonçalves Padilha
João Gilberto Krauss
Albino Luiz Tokarski
Ademir Jose Crestani
Pedro Ivo Freitas Seleme
Jacinto Ruthes
Jamir Jose Suchara
Alcir Auerbach
Francisco Osni Krauss
David Kichileski
Adinor Cordeiro
Vicente Oleskovicz
Admar Olimpio Murara
Valfrido Prussak
Luiz Milton Suchek
José Alcionir Simões de F
João Klahold
Mauricio Antonio Nascim
Oscar Pereira
Luiz Antonio de Moura
Odel Freitas
Alcimir José Pillotto

Suplentes do PMDB

Orestes Golanovski
Maria de Lourdes Brehm
Vadeco Kochen
Willy Radke
Miguel Gontarek Neto
João Alves dos Santos
Darci dos Santos Machado
João Batista Thibes de M
Antonio Amadeu de Paula
João Batista Alexandrina
Ezilton Budant
Claudio Correia
Manoel Gonçalves Guima
Moyses de Jesus Silveira
Nivaldo Brey
Eri Dimas Krautchychyn
João Engelberto Linzmeie
Amilton Krauss
Arvi da Silveira
Edvino Oliva
Santo Pontarolo
Leopoldo Woidella
Braz Rodrigues de Souza
Jonas dos Santos Lima
Miguel Oliskovicz
Renato Figura
Alinor Pereira
Edenir Ladislau Moranti
Emilio Sokacheski
Nivaldo Moreira
Edesio Tramontin
Almir José Santi
Eliseu Hudzinski
Milton Jose Pereira Torm
Armelindo Vesaro
Giovani Wendt

TRÊS BARRAS - SC

PREFEITO

*** Luiz Divonsir Shimoguiri PDS/PRN**	**4.155**	**46,16%**
Gerson Eduardo de Souza PMDB/PFL	3.820	42,44%
Votos Nominais	7.975	88,60%
Votos Brancos	1.026	11,40%
Total de Votos Válidos		9.001
Votos Nulos	126	1,38%
Total Apurado	9.127	89,75%
Eleitorado		10.169

VEREADORES

COLIGAÇÃO: PDS

* Ernani Wogeinaki	406
* Milton Miguel	305
* Sérgio Jarschel	289
* Djalma Corrêa	216
* João Pedro Simão	215
Aubiramar Souza de Oliveira	202
Alinor Lescowitz	195
Luiz Evaristo Carvalho	171
Maria Ivone Mayer da Cruz	169
Nilton José Bayestorff Filho	156
Wilson Sérgio Pedro Sampaio	113
Adelcinho Alberto Vivian	95
Ary Andryeiak	91
João Denk	81
Dilvo Silveira	76
Pedro Haker	70
José Luiz Furst	69
Alir Agostinho Adur	63
Alvacir Lisboa	38
Rosa Bachmann	29
Joicimar Izaias de Aviz	24
Melquiades de Barros	16
Alfredo Frohener	10
Aurino Kreusch Gonçalves	2

COLIGAÇÃO: PDT/PT

Joel Basilio	197
Gilson de Paula e Silva	72
Azimiro Kuka	48
Manoel Salvador Filho	44
Emiliano Pinto da Silva	34
Luiz Cesar de Oliveira	23
Luiz Ostroske	22
Rubens Antonio Vicente	21
Luiz Vanderlei Schutt	19
Almir Sezinando Borges	12
José Nilton G. de Almeida	07

COLIGAÇÃO: PL

Zair Packer	123
Ailton Mendes	56
Valdecir Marques dos Anjos	30
Maria Tereza de S.Sudoski	27
Waldemar Fernandes Barbosa	6

COLIGAÇÃO: PRN

* Sebastião Altavir Ferreira	153
Vera Lucia Mendes	120
Milton Deodoro de Brito	118
João Maria de Oliveira	101
Leonito Martins	78
Osni Carlos Pires	76
José Moacir Martins	75
José Salvador	54
Wilson Corrêa	48
Maria Eliane Carlos de Maria	41
Eugênio Ricardo	39
Waldemar Heuko	33
Janete Noeli Fagundes	30
Eraldo Costa	15
Jair Luiz	7

COLIGAÇÃO: PMDB/PFL

* Milton Aurélio U. Andrade	273
* Saulo Pinto Sabatino	246
* Valdir Valdemiro Vogel	219
* Jorge Luis Ossaif de Souza	193
* Orlando dos Santos	166
Pedro Pereira	145
Lineu Pacheco	144
Ataide Soares dos Santos	138
Felipe Bedretchuck	137
Saul Beckert	116
Luiz Cesar da Costa	107
Jocil Costa	99
Wilson Pieper	99
José de Ramos Pires	94
Leônidas Bueno	79
Giovani José Guebert	74
José Alves Pontes	73
Cláudio Roque Herbst	61
Afonso Schelepka	61
Geraldo José de Carvalho	55
Renato Roberto Olsen	54
Nabor Pires	51
Samir Bahsa	51
Leonardo Szczerbowski	50
José Fernandes de Oliveira	48
Carlos Fernandes Ferreira	48
Afonso da Silveira	47
Adilson Fragoso Castilho	42
Nadir do Prado	34
Odinir Costa	31
Romeu Müller da Silva	22
Calino Pedro P. de Camargo	21
João Kuchnir	20
Sebastião F. Graciano Neto	16
João Maria Kelcheski	16
Luiz Roque Veiga	16
Pedro Cipriano da Costa	16
João Maria da Silva	15
Teófilo Jancmionka	
Waldemar Sampaio	

Acervo: Biblioteca Pública SC - Hemeroteca Digital Catarinense