Correio do NORTE

CANOINHAS-SC, 29-11-75
Número 1348
ANO XXIX

CANOINHAS E SEU INTERVENTOR

É cedo, ainda, para recíprocos julgamentos. Nosso a respeito dele, o ilustre Promotor Público, hoje Interventor Estadual em Canoinhas. Dele a respeito de Canoinhas, sua população, seus partidos, sua imprensa, seus homens, seus funcionários municipais. O tempo e os atos, dele e nossos, haverão de testemunhar por nós.

Conhecendo, como conhecemos, o nosso Governador, confiamos na sua experiência, no seu discernimento, no seu equilíbrio, no seu desejo de acertar. Se o Governador Antonio Carlos Konder Reis elegeu o nome do Dr. Hélio Juk, é porque nele confia, é porque o conhece, é porque sabe que o digno representante do Ministério Público, isento, desapaixonado, enérgico, capaz, se constitue na melhor solução para a excepcionalidade do momento, para o Governo do Estado e para nós.

Resta-nos, a todos os canoinhenses, aos nossos partidos, aos nossos vereadores, aos nossos funcionários, à nossa imprensa escrita e falada, ao povo, abrir ao Interventor um crédito de confiança e oferecer a Sua Senhoria total colaboração, porque a ele, como condutor de uma comunidade, em momento difícil, cumpre a delicada tarefa de levantar, de aferir, de conhecer os danos sofridos em toda extensão e de propor e obter soluções para os nossos problemas.

De nossa parte estamos prontos à colaboração, leal e desinteressada, visando o bem público e o futuro da nossa terra.

Nesta folha, de quase trinta anos de tradição, na «Rádio Canoinhas», veículo integrado na vida comunitária, na Capital do Estado, em Brasília, onde estivermos, estamos prontos para a ação em favor de Canoinhas e da sua gente.

O eminente Governador, que tanto nos prestigiou e tanto conhece a situação canoinhense, não nos faltou em face das dificuldades que enfrentávamos. Aplicou à vida municipal a cirurgia que o momento exigia. Fundado nas leis maiores, da União e do Estado, deu-nos um Interventor e haverá de amparar-nos nos dias subsequentes, até superarmos a crise e voltarmos à normalidade.

Resta ao povo de Canoinhas, a cada um dos seus homens, a cada um dos seus jovens, a cada uma das suas mulheres, não perguntar ao Interventor o que ele poderá fazer por nós, mas dizer a Sua Senhoria o que cada qual se dispõe a fazer pela comunidade, em desprendimento, em sacrifício, em desarmamento de espírito, em compreensão, em humildade, em colaboração, mais do que nunca necessária.

AROLDO CARVALHO

Comercial Pedrassani Ltda. encerra curso hoje

A firma Comercial Pedrassani Ltda., Concessionária em nossa cidade dos Tratores VALMET, encerra hoje um Curso de Manutenção e Operação de Tratores Valmet, com entrega de certificados aos participantes, prêmios aos melhores classificados, seguido de almoço.

A solenidade terá lugar na Sociedade São Critóvão, no bairro da Xarqueada, perante outros convidados.

Cumprimentamos a Firma pelo evento, mormente agora que a nossa região parte e amplia suas atividades agrícolas, aproveitando a excelência de nossas terras e suas favoráveis condições de mecanização, com centenas de tratores por aí, necessitando, então, de tratoristas devidamente preparados.

Calçamento na Xarqueada

Duas firmas, uma de Joinville e outra de Jaraguá do Sul, participaram da concorrência para o calçamento a paralelepípedo do trecho da ponte sobre o rio Canoinhas até o alto da firma Mussi. em Xarqueada, numa extensão de 3 km.

As propostas foram entregues, conforme estabelecia o edital, na tarde do dia 26, quarta-feira última, na Secretaria dos Transportes, em Florianópolis.

EXCLUSIVO:

Konder Reis fala dos problemas de Canoinhas

Em entrevista exclusiva concedida ao correspondente do Correio do Norte em Brasília, o Governador Antonio Carlos Konder Reis falou dos problemas específicos de Canoinhas, abordando os assuntos de maior interesse para o desenvolvimento de todo o Município.

A agenda do chefe do executivo catarinense na Capital Federal era das mais movimentadas, estando marcada para aquela mesma tarde uma reunião com a bancada catarinense no Congresso Nacional, dentro de grande expectativa. Mesmo assim, Konder Reis mostrou-se solícito e pronto a esclarecer totalmente o povo de Canoinhas, no que se refere aos planos de seu Governo para esta nossa região. Com objetividade e precisão, sem retiscências, ele respondeu a tudo que lhe foi perguntado, apesar de um pouco apressadamente.

Preliminarmente, antes do encontro, colocamos na balança dos entraves ao desenvolvimento de Canoinhas, os problemas de solução mais urgente, que dependem do Governo Estadual para sua solvência. Determinamos, assim, falar sobre as telecomunicações, as rodovias e a eletrificação rural. Um pouco de política também foi lembrado.

Reporter: Governador, certamente é do seu conhecimento as graves deficiências do serviço telefônico de Canoinhas. Quais as perspectivas de melhoria, a curto prazo?

Governador: O problema do serviço de telecomunicações em Santa Catarina é da responsabilidade da TELESC - Telecomunicações de Santa Catarina S/A - empresa subsidiária da Telebrás que coordena todo o País. O Governo do Estado é apenas um acionista minoritário. Portanto, as ativações e prioridades que se queiram estabelecer, dependem de solicitações que o chefe do executivo catarinense faça diretamente à presidência da TELESC. Até aqui, os pedidos feitos tem sido satisfatoriamente atendidos pelo Dr. Douglas de Macedo Mesquita, Presidente daquela empresa.

Existe um Plano de Telecomunicações para Santa Catarina, que está em processo acelerado de execução, na medida do possível, às vezes até queimando etapas. Logicamente, como todos os municípios do Estado, Canoinhas está nele incluída, prevendo-se a instalação do Sistema de Discagem Direta à Distância - DDD, beneficio recentemente inaugurado em várias cidades catarinenses. A extensão do DDD à todo o território do Estado, é meta prioritária deste Governo e breve chegará à Canoinhas.

Reporter: Até o Governo passado, havia uma linha direta de Canoinhas para Blumenau, que foi retirada, fazendo nossa cidade necessitar de Mafra para comunicação com a Central de Blumenau. Como solução imediata, não haveria possibilidade de restabelecer esta linha?

Governador: Na realidade, desconheço a existência e a retirada dessa transmissão direta. Contudo, farei verificações e averiguarei a possibilidade.

Reporter: Sua viagem à Brasília, por um período relativamente longo, tem o objetivo principal de ultimar a concessão de um empréstimo de 200 milhões de dólares, que o Governo Federal deve conceder a Santa Catarina - fato já do conhecimento de todos. À véspera de seu regresso, quais os resultados e frutos alcançados? Canoinhas receberá algum benefício?

Governador: Este financiamento, muito necessário, já está com seu processo no Senado, dependendo de aprovação para liberação da primeira parte - 50 milhões de dólares - destinados a projetos rodoviários.

O plano do Governo para aplicação dessa importância, inclui a ligação asfáltica Campo Alegre/BR-280, o que já beneficiaria muito a região do Planalto de Canoinhas. Por outro lado a estrada Porto União/Canoinhas/Mafra também está prevista no plano, para breve, assim como a ligação entre Canoinhas e Três Barras (divisa Paraná e Santa Catarina). Atenderíamos, com isso, as maiores necessidades rodoviárias de Canoinhas.

Reporter: E quanto a esse seu programa de Governo em relação à eletrificação rural? Existem muitas solitações das regiões de Valinhos, Pinheiros, Rio dos Poços, Palmital, Salseiro e de todo o interior de Canoinhas.

Governador: O programa de Governo para Eletrificação Rural determinou 10 mil quilômetros de linhas para esse primeiro ano. Para atingir esta meta, estamos aplicando no projeto 52 milhões de cruzeiros. Quanto as regiões beneficiadas, primeiramente, o plano prevê Porto União, Extremo Oeste, Vale do Araçá e, possivelmente, Canoinhas. Aproveitando a viagem à Brasília, mantive contatos com o Presidente do INCRA, visando a obtenção dos recursos necessários. De outro lado, foi elaborado um questionário que definirá os municípios mais carentes.

Reporter: E sobre a política catarinense, Governador, o que poderia nos dizer?

Governador: Na política, a luta é pela união e fortalecimento do partido do Governo, a ARENA, visando as próximas eleições municipais. Hoje à tarde (13/11), haverá uma reunião com toda a bancada federal, com o objetivo de estudar os problemas políticos do Estado.

No mesmo dia ao da entrevista, um jornal de Brasília publicou uma nota sobre o encontro de Konder Reis com a bancada catarinense, dizendo que a reunião seria um teste político para o Governador, que lhe daria condições - ou não - de conduzir a próxima campanha eleitoral, sem que haja perigo de oposição na escolha dos candidatos.

De qualquer modo, o Governador de Santa Catarina, preferiu ter comedimento ao falar da política.

G. C. QUIRINO

DR. AROLDO CARNEIRO DE CARVALAO
ENDEREÇOS:
BRASILIA: Escritório: Ed. Márcia, SGS Loja 42 - fones: 23-2718 23-7042 - 23-8042 e 23-8424
Residência: SQN. 302, Bl. «C», apto. 304 - fone: 24-6074
FLORIANÓPOLIS: a/c «Rádio Santa Catarina» - Rua Jáu Guedes da Fonseca, 17 (Coqueiros)
fones: 22-3407 - 44-0999 44-0678 - 44-1878

Estamos elaborando uma edição especial de Natal e contamos com a sua colaboração. Procure a redação do Correio do Norte.

Acervo: Biblioteca Pública SC - Hemeroteca Digital Catarinense

† CONVITE-MISSA

Viuva Dalila Seleme e filhos

Rimon Seleme e família

convidam parentes e amigos para a Missa de um ano de falecimento de **ANISSA COURY,** que mandam celebrar no próximo dia 5 de dezembro, às 19 horas, na Igreja Matriz Cristo Rei.

Por mais este ato de fé, agradecem.

† Convite - Missa

Familiares de

SIBILA K. LOZOVEY

convidam parentes e amigos para a missa de 2.º ano de seu falecimento que mandam celebrar no próximo dia 2 de dezembro, às 19 horas, na Igreja Matriz Cristo Rei.

Por mais este ato de fé, agradecem.

No Departamento de Veículos usados de Merhy Seleme & Cia. Ltda.

você encontrará revisados para pronta entrega:

MARCA	ANO
Dodge 1.800 GL	1973
Ford F-100 camioneta	1967
Volkswagen 1.300	1968
Chevrolet Veraneio	1969
Dodge Gran Coupê	1973

MERHY SELEME & CIA. LTDA.

Rua Paula Pereira, 735 — CANOINHAS-SC

Fotocópias

Novo e moderno sistema Japonês Nashua 230

Preço por Fotocópia Cr$ 1,00

Rua Paula Pereira, 375 (ao lado Loteria Esportiva) - Canoinhas

Dra. Zoé Walkyria Natividade Seleme

Cirurgiã Dentista

CIC 005589159/DEP

Clínica dentária de senhoras e crianças.

Especialização em Odontopediatria.

Hora marcada

Praça Lauro Müller, 494 — Fone, 369

Registro Civil

EDITAIS

Sebastião Grein Costa, Escrivão de Paz e Oficial do Registro Civil do município de Major Vieira, Comarca de Canoinhas, Estado de Santa Catarina.

Faz saber que pretendem casar:

«LAURO BROZOSKI» e «ANTONIA LEMOS DE JESUS».

Ele, natural deste Estado, nascido em Canoinhas, no dia 12 de julho de 1954, Vigilante Bancário, solteiro domiciliado e residente em Canoinhas filho de Wladislau Brozoski e de Lidia Brozoski. Ela, natural deste Estado, nascida em Rio Vermelho, d/município, no dia 25 de janeiro de 1957, doméstica, solteira, domiciliada e residente neste município, filha de Tomé Lemos de Jesus e de Francelina Carvalho de Jesus.

«AROLDO VIEIRA CORRÊA» e «FILOMENA SYMCZACK».

Ele, natural deste Estado, nascido em Rio da Serra, neste município, no dia 02 de janeiro de 1958, lavrador, solteiro, domiciliado e residente neste município, filho de Antonio Vieira Corrêa e de Rosa Maciel Vieira. Ela, natural deste Estado, nascida em Rio Novo, d/município, no dia 07 de setembro de 1943, doméstica, solteira, domiciliada e residente neste município, filha de Alexandre Symczack e de Rosalina Gaspechack.

Major Vieira, 10/11/1975.

«JOÃO CARLOS DE CASTRO» e «MARIA DA LUZ PINTO». Ele, natural deste Estado, nascido em São Sebastião, Canoinhas, no dia 17 de agosto de 1904, lavrador, solteiro, domiciliado e residente neste município, filho de Ana Ferreira de Jesus, fal. Ela, natural deste Estado, nascida em Taquarizal, Canoinhas, no dia 02 de agosto de 1953, doméstica, solteira, domiciliada e residente neste município, filha de José do Espírito Santo Pinto e de Josefa Kotkovski.

Apresentaram os documentos exigidos pelo Código Civil art. 180. Se alguém tiver conhecimento de existir algum impedimento legal, acuse-o para fins de direito.

Major Vieira, 18/11/1975.

SEBASTIÃO GREIN COSTA
Oficial do Registro Civil

Juízo de Direito da Comarca de Canoinhas - S C

Edital de Citação

O Doutor José Geraldo Batista, Juiz de Direito da Comarca de Canoinhas, Estado de Santa Catarina, na forma da Lei, etc.

FAZ SABER aos que o presente edital virem ou dele conhecimento tiverem que, por este Juízo e Cartório do Cível, se processam os termos da ação Ordinária de Desquite, requerida por **Casemira Schikolski Schwarz**, brasileira, casada, do lar, residente em Alto das Palmeiras, desta cidade, contra seu marido **Francisco Schwarz**, brasileiro, casado, de profissão e domicílio ignorados, ficando o mesmo citado, para, querendo, contestar o pedido, no prazo de 15 dias a contar da audiência de conciliação, designada para o **dia 24 de março de 1976, às 10 horas.** Ficando o citando advertido de que não sendo contestada a ação, presumir-se ão aceitos como verdadeiros os fatos articulados pela autora (art. 223 § 1.º c/c. o art. 285 2.ª parte do C.P.C.), tudo de acordo com a petição inicial e respectivo despacho a seguir transcritos: - Exmo. Sr. Dr. Juiz de Direito da Comarca de Canoinhas. **Casemira Schikolski Schwarz**, brasileira, casada, do lar, residente em Alto das Palmeiras, subúrbios desta cidade, por seu Assistente Judiciário infra-assinado (ut instrumento procuratório incluso), inscrito na O.A.B., Secção deste Estado, sob n. 1.043, com escritório e residência nesta cidade, à rua Getúlio Vargas, n. 511, comparece mui respeitosamente à presença de V. Excia., na conformidade com o estatuido nos artigos 316, 317, inciso IV e 322 do Cód. Civil Brasileiro e, artigo 282 e seguintes do Cód. de Processo Civil, para propor a seguinte Ação Ordinária de **«Desquite»** contra seu marido **Francisco Schwarz,** brasileiro casado, de profissão domicílio ignorados, pelos motivos que passa a expor: 1. Que, a Suplicante casou-se com Francisco Schwarz, perante o MM. Juiz de Direito desta Comarca, em data de 25 de setembro de 1937, conforme termo lavrado sob n. 343, às fls. 253 à 254, do livro n. 7 (doc. anexo). 2. Que, o casal, encontra-se separado há mais de 14 anos, eis que o marido da Suplicante abandonou o lar conjugal após 13 anos de casados e desde aquela época não mais retornou. 3. Que, o casal possui 6 filhos, sendo 5 maiores, e uma menor de nome Maria Madalena Schwarz, atualmente com 14 anos de idade. 4. Que, o casal não possui bens a serem partilhados. Pelo exposto, vem à Suplicante com o devido acatamento, requerer, se digne a V. Excia., determinar a **citação de Francisco Schwarz**, brasileiro, casado, por edital, eis que se encontra em lugar incerto e não sabido, para querendo, contestar, no prazo legal, a presente Ação Ordinária de Desquite, sob pena de revelia. Protesta o alegado por todos os meios de provas em direito permitidas, especialmente pelo depoimento pessoal do Suplicado, testemunhas e as demais que se fizeram necessárias. Nestes termos, junto aos doc. Pede Deferimento. Canoinhas 07 de outubro de 1975. (as), Dr. Antonio Weinfurter - adv. **Testemunhas:** 1.º) **Bruno Roesler,** brasileiro, casado, operário, residente nesta cidade; 2.º) **Antonio Gonçalves,** brasileiro, casado, residente nesta cidade; 3.º) **Pedro Grosskopf,** brasileiro, casado, residente nesta cidade. **Despacho:** Cite-se por edital, o requerido, para contestar o pedido, querendo, no prazo de 15 dias a contar da audiência de conciliação, a qual designo para ter lugar no dia 24.03.76, às 10 horas. I-se. Fica, o citando, advertido que, não sendo contestado o pedido, presumir-se-ão aceitos, como verdadeiros os fatos articulados pela autora. (art.223 §1.º c/c. o art. 285 2.ª parte, do C.P.C.). Publique-se, sob os auspícios da assistência judiciária. Em 05 de novembro de 1975. (as). José Geraldo Batista - Juiz de Direito. O presente edital será afixado no lugar de costume e publicado na forma da lei. Dado e passado neste Cartório de Cível e Anexos desta cidade e Comarca de Canoinhas, Estado de Santa Catarina, aos dez (10) dias do mês de movembro de mil, nevecentos e setenta e cinco (1975.) Eu, ZAIDEN E. SELEME, Escrivão o subscrevi.

José Geraldo Batista
Juiz de Direito 2

Avisos

Reflorestadora Zugman S/A, avisa ao Sr. Jair Agapito de Lima, portador da Carteira Profissional n.º 29.780 série 426 S.C., a apresentar-se na Empresa no prazo de 3 (três) dias para regularizar sua situação.

Ind. e Comércio Irmãos Zugman S/A avisa aos Srs. Sebastião Melo portador da Carteira Profissional n.º 08.917 série 426 SC; João Maria Pereira, portador da Carteira Profissional n.º 19.533, série 107 SC; Maria Rosa Pasdiora, portadora da Carteira Profissional n.º 31.962, série 458 SC; Miguel Carvalho da Silva, portador da Carteira Profissional n.º 53.498, série 233 SC., a apresentarem-se na Empresa no prazo de 3 (três) dias para regularizarem sua situação.

O não comparecimento implicará na rescisão do Contrato de Trabalho por abandono de serviço, nos termos do artigo 482 da C.L.T.

É HORA DE COMPRAR DODGE

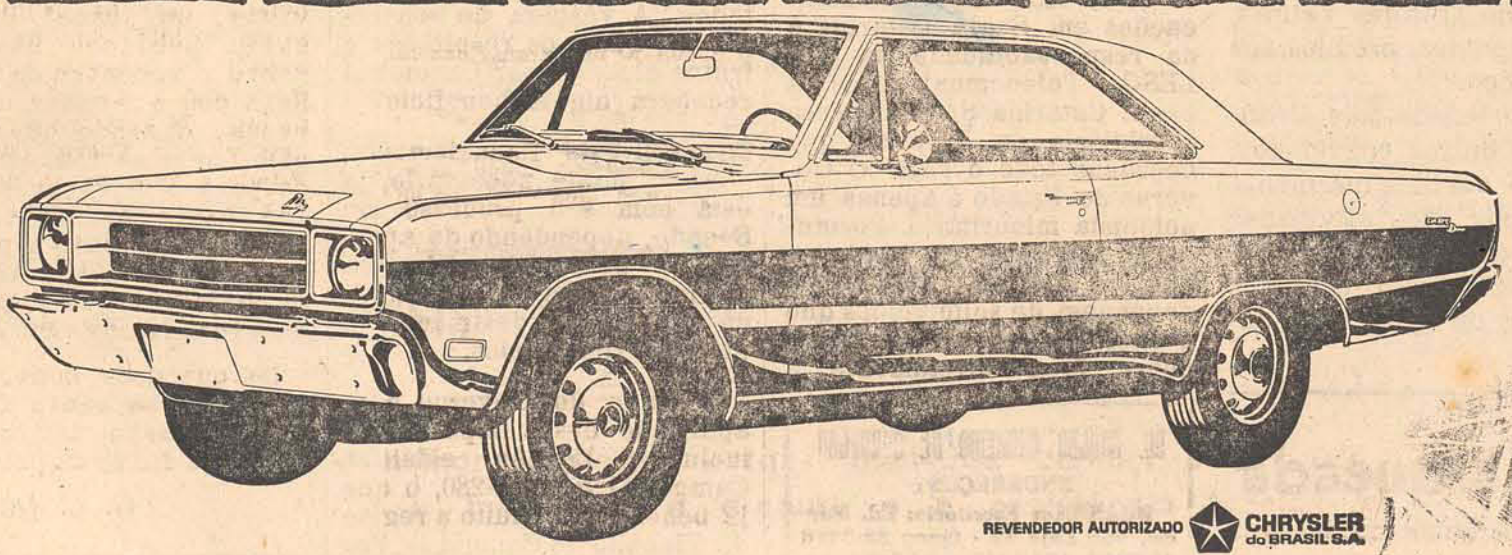

Você, que está por cima porque já venceu na vida, não perca mais tempo. É hora de você comprar Dodge. Aproveite as vantagens que oferecemos através dos nossos planos de financiamento, agora mais vantajosos do que nunca. Venha ver para crer. Conheça o nosso carinhoso atendimento. Vamos. Decida-se de uma vez por todas e venha logo buscar o seu Dodge Dart novo.

REVENDEDOR AUTORIZADO CHRYSLER do BRASIL S.A.

MERHY SELEME & CIA. LTDA.

Rua Paula Pereira, 735 — Fones: 365 e 366

CANOINHAS — SANTA CATARINA

Acervo: Biblioteca Pública SC - Hemeroteca Digital Catarinense

Correio do NORTE
29-11-75
N.º 1348
Ano XXIX

Diário de Brasília, 25-09-75

Infiltração Comunista

Alexandre Von Baumgarten

O presidente voltou a manifestar sua preocupação com a subversão e a corrupção. Na sua fala de 1.º de agosto o general Geisel enfatizou mútuo a infiltração que se verifica nos partidos políticos, meios de comunicações e na administração pública. Embora desta feita ele não tenha feito referência específica a qualquer setor, reiterou a decisão do Governo de combater com firmeza essas forças que comprometem as instituições e põem em risco o desenvolvimento nacional.

Como na vez anterior, sua fala do dia 21, vem obtendo desteque maior, apenas nos trechos que atendem ao interesse de grupos que controlam os meios políticos e os veículos de divulgação. Não se vê maior ênfase às passagens que se referem à subversão e corrupção. À exceção de alguns pronunciamentos, assim mesmo, minimizados, o mais fica na faixa do interesse político eleitoral. Mesmo os parágrafos mais destacados pelo noticiário e pelos políticos, são sempre acompanhados de ilações e interpretações que variam segundo os interesses de cada um. Há todavia, em todos eles, como na vez anterior, duas constantes distensão e abertura política. Tenta-se, de todas as maneiras possíveis demonstrar que a intenção presidencial é promover um reequacionamento do poder e que ele apenas não chega lá por pressões que sofre de alas radicais de direita, permanentemente apresentadas como perigosas inimigas da Nação.

Nesses setores, ditos radicais de direita, constantemente, são enquadrados todos aqueles que são anticomunistas. Há uma campanha nacional diária que pretende coagir as lideranças democráticas. Querem reduzí-las ao silêncio mediante a demonstração pública de que se trata de elementos que acobertam torturadores e que incentivam a violação dos direitos humanos. A pretexto desses direitos as forças de manutenção da ordem interna, sem as quais a Nação não chegaria ao estágio social e econômico de hoje, são transformadas em marginais e os terroristas — contestatários em pessoas intrinsicamente boas, porém vítimas de um contexto social e governamental injusto e cruel.

Mas não fica aí a coisa. Ela vai mais longe. Nessa campanha, que se forja e planifica no exterior, se engajam várias entidades, órgãos de classe e uma boa parte do clero. Manipulando um falso liberalismo, pretendem subverter a ordem interna da Nação mediante o enfraquecimento e a desmoralização das autoridades incumbidas de manter a ordem interna do país. Esse, como a história bem o demonstra, é o primeiro passo para a tomada do poder. O segundo passo irá atingir diretamente as Forças Armadas, como é o caso de Portugal, por exemplo.

As repercussões da última fala presidencial, por outro lado, demonstraram muito bem que a preocupação do general Geisel com a infiltração nos partidos políticos, na administração pública e nos veículos de divulgação é fundamentada em fatos reais e muito mais concretos do que seria desejável para todos nós. Ao tocar nesse assunto outra vez, na Convenção da ARENA, o presidente mostrou que a situação do dia 1.º de agosto para cá não mudou e que os inimigos das instituições continuam a agir.

A impressão que se tem, mesmo para quem não é especialista, é de que se está montando no Brasil uma grande conspiração do silêncio. Parece que há um processo que impede a chegada das lideranças democráticas aos veículos de divulgação. Quando, porém, não há meios de se conter o noticiário, ele é desvirtuado e manipulado de forma a deixar os democratas no ridículo ou em permanente contradicão com posições anteriores. Com a esquerda, no entanto, ocorre exatamente o contrário. Qualquer manifestação ela é transformada em verdadeiro caso nacional e numa autêntica cruzada de defesa das liberdades e direitos humanos.

Nesse contexto, é evidente, há quem resista. Essa resistência, no entanto, a cada dia que passa, fica mais difícil. Os veículos de divulgação, por exemplo, que não têm homens de esquerda em seus postos chaves, misteriosamente começam a sofrer pressões de ordem econômica, através da supressão de anúncios. Os primeiros anúncios a serem cortados são os do Governo (infiltração nas áreas de comunicação do poder público) e depois os da iniciativa privada.

Os democratas são também marginalizados nas redações dos jornais e noticiosos quase todas sob controle da esquerda. Eles são ainda afastados aos poucos do poder público, onde não conseguem chegar a níveis de assessoria ou cargos maiores. Não estando «enquadrados», não são promovidos ou melhor aproveitados. Ante essa realidade, eles se recolhem à iniciativa privada, onde não são molestados. Não são molestados, pois não fazendo parte do poder público, dos veículos de comunicação ou dos partidos políticos, não conseguirão atrapalhar na medida de suas possibilidades, a subversão da ordem institucional que se pretende implantar na Nação para que os comunistas cheguem ao poder, como aliás, já chegaram em mais da metade do mundo.

Material escolar e de escritório você encontra na loja da Impressora Ouro Verde

- PAPO'S -

★ *A semana passada foi para nós, de importância máxima no campo político-administrativo. É pena que este destaque da imprensa nacional ao nosso município, não seja para mostrar os nossos valores, as coisas boas que tornam esta terra a «nossa querida Canoinhas». Mas era preciso... e com isto tammbém podemos dizer «missão cumprida».*

Agora nos resta dar as mãos e unidos sem distinçao, reerguermos os ideais gloriode nossa terra.

★ *Damos as boas vindas ao novo prefeito Dr. HÉLIO JUK, desejando muito sucesso em sua espinhosa missão.*

★ *O salão de festa do Clube Canoinhense recebeu sábado passado a nossa melhor sociedade, que se encheu de pompas para prestar homenagem às canoinhenses que se destacaram neste Ano Internacional da Mulher.*

Parabéns à colunista SOELI BERTÃO pelo sucesso alcançado.

★ *Dia 20, os alunos do 2.º Científico, despediram-se dos terceiranistas do CESC, com um animado coquetel. Também as formandas do 3.º Normal foram homenageadas domingo à tarde pelas normalistas do 2.º ano.*

★ *MARIA CRISTINA DE ASSIS, filha do casal FRANCISCO (MARIA DE LOURDES) DE ASSIS, no dia 5 de dezembro dirá o «sim» à MIGUEL FONTES PROCOPIAK filho da Vva. MARIA FONTES PROCOPIAK.*

O casamento por certo será o mais chic da temporada. Será realizado em Florianópolis, na Capela do Colégio Catarinense, seguindo-se a recepção no Lagoa late Clube. Nossos parabéns às famílias ASSIS e PROCOPIAK.

★ *Voltando de viagem o querido e elegante casal Dr. OSVALDO SEGUNDO (HAYDÉE) DE OLIVEIRA. Dr. SEGUNDO mantendo reuniões em Florianópolis com os altos escalões do INPS.*

★ *Também de volta com seu meigo sorriso para encantar seus inúmeros amigos ANA HELENA PROCOPIAK TAVARES.*

★ *Realizada pela FUNPLOC uma exposição de artistas canoinhenses. Lá marcaram presença JOSÉ GANEM, SOLANGE NADER DIENNER, Dr. JAIME SELEME, ANA SILVIA MAYER, VERA STULZER LOPES, KARIN POPA e muitos outros.*

★ *Acelerando corações de certos menininhos, estiveram entre nós GIOVANA e CLEIDE, voltem sempre pois saudade dói.*

★ *Retornando de Buenos Aires, numa gostosa esticada de uma semana os casais EDIR e CINTIA e ARLINDO e SUELENA.*

★ *Hoje o Clube Canoinhense se vestirá de verão, com quarda sol, carrinhos de sorvete.... só para você curtir «uma noite de verão» ao som dos Flingstones.*

A promoção está a cargo das formandas do Colégio Sagrado Coração.

★ *Dia 6 é a vez dos formandos do Colégio Comercial, que realizarão seu baile de formatura ao som do Joinville S/A.*

★ *LUCIA MUSSI - menina dos olhos expressivos, de uma cuca muito limpa, um papo muito legal. LUCINHA é presença constante nos acontecimentos sociais da city.*

★ *Dia 21 o LIONS CLUB de Canoinhas comemorou seus 16 anos, com um jantar no Magestoso. Além de muitos convidados o jantar contou com a presença do Governador do Distrito L-10. Parabéns ao presidente Dr. MOACIR (BEATRIZ) BUDANT.*

★ *Na semana que passou, o AGIPLAN fez acontecer um curso de batata semente, com muitos agrônomos vindos do sul do país. Muitas cocotinhas souberam desempenhar o papel de relações públicas, o que não deixou de angariar simpatias por parte dos visitantes.*

★ *A cidade já se veste de NATAL, dando um toque colorido, alegre, que antecede esta festa.*

Prepare seu coração, limpe-o das tristezas, ressentimentos e mágoas, e deixe-o repleto de amor, perdão e alegria pois esta é a data mór da fraternidade entre as homens.

Aniversariantes da semana

Dia 29 - a sra. Zilá esp. do sr. Alfredo de Oliveira Garcindo.

Dia 30 - o sr. José Amilton de Souza.

Dia 1.º de dezembro - a sra. Hilda esp. do sr. Rubens Ribeiro da Silva; a srta. Ursula Scheuer.

Dia 2 - a vva. sra. Anita Buss; a sra. Noemia esp. do sr. Agenor V. Côrte; o jovem Gerson José Dirschnabel.

Dia 3 - o jovem Marcos Cesar Grosskopt; o menino Silvio filho do sr. Silvio Siqueira.

Dia 4 - o sr. Paulo Dehner; o jovem Cláudio Rogério Werka.

Aos aniversariantes, nossos cumprimentos.

AVISO

O Diretor do Campo de Instrução Marechal Hermes, avisa a quem possa interessar, que fará alienação de 2 (duas) Viaturas com as seguintes características — Caminhão marca Chevrolet — Ano 1965, basculante, ao preço mínino de Cr$ 6.000,00 (seis mil cruzeiros) e Cr$ 6.500,00 (seis mil e quinhentos cruzeiros) respectivamente.

Os interessados deverão comparecer ao Campo de Instrução Marechal Hermes — Três Barras-SC, até o dia 10 de dezembro de 1975, afim de tomarem instruções.

Nilson Santos Wallbach
Ten-Cel Diretor do C.I.M.H.

Negócio de ocasião
Vende-se

Ótima Propriedade, situada em Marcílio Dias, próxima à Sede do Clube de Bolão, ótimo local para pequeno Balneário ou Granja, terreno medindo 82:082 m2, com boa aguada, contendo no mesmo uma casa de alvenaria com 63 m2, uma casa de madeira com 70m2, com instalação elétrica e hidráulica, e mais uma casinha de madeira medindo aproximadamente 35 m2, e outras benfeitorias. 5

Informações com o sr. Alcides em A. SCULTETUS, Rua Major Vieira, 1352, Fone 339.

Canoinhas de ontem

Realiza-se o pensamento de Agenor Gomes apoiado pelos amigos do progresso

A fundação da tecelagem, nesta cidade, mereceu o acolhimento do sr. Irineu Bornhausen

Há alguns meses, que um só pensamento preocupava o sentimento dos amigos do nosso progresso. Era, que antes da campanha governamental, haviam pensado na instalação de uma tecelagem nesta cidade, necessário se fazia torná-la em realidade. Agenor Gomes o mais entusiasmado pela idéia que era sua, não descansou enquanto não levou avante o seu desideratum.

Sábado, daqui partiu em companhia do Deputado dr. Aroldo de Carvalho com direção a Itajaí. Ambos chegaram ali, domingo, tendo logo procurado o sr. Irineu Bornhansen, presidente de diversas industrias, com quem palestraram longamante. Depois de exposto o plano e apresentadas as possibilidades, já pelo numerario subscrito, já por outras vantagens o Sr. Irineu bateu palmas à idéia e ficou assentada a fundação da Tecelagem. Segundo notícias recebidas, o sr. Irineu Bornhausen viajará por estes próximos dias, para o Rio de Janeiro, afim de entabolar os negócios para a importação das máquinas necessárias à futura indústria, que, tanto contribuirá para a grandeza econômica de Canoinhas.

É mais um passo para o progresso da nossa terra e os que haviam calado, por espírito político, tal melhoramento, verão agora, muito antes de campanhas eleitorais a realização de uma obra de alto alcance econômico para Canoinhas.

CASAMENTOS

Realizou-se, dia 14, o casamento do nosso correligionário, o jovem Waldemar Nader, alto funcionário do Banco Nacional do Comércio, com a distinta senhorita Herta Buba, dileta filha do casal Anastácio Buba.

A assistência foi grande e os jovens noivos foram muito cumprimentados e receberam muitos presentes. Parabéns.

— Realizar-se-á sábado em Imbuia o enlace da estimada senhorita Dulce dileta filha do sr. Benedito Primo Ferreira com o jovem Lidio Alves Massaneiro.

Por parte da noiva será paraninfo o sr. dr. Rivadavia Corrêa e exma. esposa e por parte do noivo o sr. Francisco Fuck e exma. senhora. Parabéns.

(Correio do Norte, 19 de junho de 1947 — n.º 4)

Acervo: Biblioteca Pública SC - Hemeroteca Digital Catarinense

NOTICIAS DE PAPANDUVA

Escreveu: Esmeraldino M. Almeida

Tômbola & Trabalhos

Os trabalhos das equipes das gapelas, dos grupos e de toda a comunidade, para a colocação dos carnet da tômbola para a construção do Seminário Diocesano de gaçador, estão se desenvolvendo com boa vontade por parte de seus integrantes, em todos os setores. Como a data é inadiável e os dias estão correndo, as equipes deverão acelerar os trabalhos para que no dia 24 de dezembro p.v. seja realmente concretizado o desejo de todos que é o sorteio dos prêmios constantes no carnet e que correrão pela loteria federal daquele dia. Evidentemente estamos com falta de sacerdotes em todo o Brasil, razão pela qual estamos lutando para a construção de um Seminário afim de podermos canalizar para lá as vocações sacerdotais não só do nosso município, mais também de Santa gatarina e do Brasil.

Pode-se sobreviver respirando pelo ouvido

Pode-se viver respirando pelo ouvido. Demonstração disso foi feita pelo técnico em eletrônica Zivko Milic, de Krusevac, na Sérvis. Ele deu uma demonstração espantosa a um grupo de amigos. Reuniu a todos numa sala, pediu a dois médicos da firma que lhe fechassem hermeticamente a boca e o nariz. gompletamente impedido de respirar, com a boca e nariz tapados, sem nenhuma alteração, depois de vinte minutos, continuava vivo. Quando retiraram os tampões do nariz e boca, soltou uma baforada de fumaça pelos ouvidos. Então, deu uma explicação como conseguira sobreviver: uma explosão lhe havia lesado os ouvidos, permitindo que respirasse por eles. (Entrelinhas).

6.° baile do Chopp hoje

gom aquela alegria tradicional será realizado hoje com início às 22 horas o grandioso baile do chopp, a exemplo dos anos anteriores, as mesas já estão praticamente tomadas, mais como é praxe e via de regra, que ninguém permanecerá sentado, é lógico que as mesas ficarão disponíveis. A animação está a cargo da famosa bandinha «A. TUREgK», o traje será social ou esporte. Reina a maior animação já vista para o momentoso acontecimento social que há anos vem se mantendo com grande galhardão e alegria.

Geisel falou a universitários

Durante sua recente visita a guritiba, mostrando-se acessivel também aos estudantes, o Presidente Ernesto Geisel declarou a um grupo deles, ser frontalmente contrário à proliferação de universidades, que em dez anos, apresentaram um crescimento de 1.000%, não mostrando, entretanto, uma estrutura anunciou que está estudando medidas capazes de impedir o crescimento desordenado dos polos universitários e determinar uma mais alta valoração. De acordo com as palavras de Geisel, o Governo pensa muito mais em termos qualitativos que quantitativos em matéria de ensino universitário. (Entrelinhas).

Agradecimentos

Dentre as felicitações recebidas por amigos e parentes por ocasião de meu aniversário ocorrido dia 18 do corrente, desejo externar meus agradecimentos a todos especialmente ao Dr. Helio Anjos Ortiz DD. Secretário da Saúde do Estado, os termos contidos no telegrama enviado me sensibilizou sobremaneira. O colunista.

Passarela da Sociedade

Dia 24 do corrente festejou idade nova o sr. Lucindo Sonaglio residente em guritiba, proprietário do famoso Restaurante Farroupilha km 13-Br.468 cumprimentos pontificaram em alto estilo.

Também na mesma data comemorou niver a Sra. Marisa M. Weckerle esposa do Sr. Jorge Weckerle Diretor da Souza Cruz, residente em Blumenau. Felicitações em alta rotação para a distinta dama.

Dia 28 do corrente quem festejou idade nova foi o Sr. Victor Malakoviski, do alto comércio local, muito cumprimentado foi o estimado cidadão que desfruta de real estima e admiração na comunidade local.

Pe. ANTONIO gINTHO. Também na mesma data completou 7 anos de permanência em Papanduva, foi alvo de grande manifestação de carinho e gratidão pelos anos aqui vividos ao bem de toda a comunidade.

Na data idêntica, niver da Sra. Lidia, esposa do Presidente da gâmara de Vereadores Sr. Anibal Becher, muita alegria e felicitações no dia festivo de seu natalício.

Dia 30 festejará idade nova a Sra. Teresinha, esposa do Sr. Antenor Zanela; a festiva data será comemorada com muita alegria pelas grandes famílias Sonaglio e Zanela.

Dia 02 p.v. completará mais um ano de vida o Sr. Geraldo Thiessen o rei da Tesoura na city (Alfaiate); o jovem sr. na sua data festiva será muito felicitado pela sua vasta relação de amigos.

NEIDIMARA MORAIS, também na mesma data colhendo mais uma flor no alegre jardim de sua vida, filha do casal Albaro (Donida) Morais, ele Vereador pela ARENA; cumprimentos pontificarão em alto estilo.

UM POR SEMANA: ALEGRIA - Amigos, peçam alegria a Deus. Sejam alegres como as crianças e como os pássaros no céu. (Dostoiewski).

Registro Civil — EDITAIS

Nereida Cherem Côrte, Oficial do Registro Civil do Município de Canoinhas, Estado de Santa Catarina, faz saber que pretendem casar:

«Hélio Flenik» com «Tânia Kati de Lemos», brasileiros, solteiros, domiciliados e residentes n/ cidade; ele comerciante, nascido em Pedra Branca-Timbozinho-SC aos 1.° de novembro de 1951, filho de Edvino Flenik, falecido e de Emilia Karoleski Flenik; ela, funcionária pública, nascida em Canoinhas aos 16 de outubro de 1955, filha de Moacir José de Lemos e Diva dos Santos Lemos.

«Waldemar Huk» com «Martha Olescovicz», brasileiros, solteiros; ele motorista vendedor, nascido em Paciência n/ município aos 5 de janeiro de 1953, dom. e residente em Curitiba-Pr., filho de Basilio Huk e de Eva Huk; ela do lar, nascida em Felipe Schmidt n/ município aos 4 de maio de 1955, domiciliada e res. nesta cidade, filha de José Olescovicz, falecido e de Maria Figura Olescovicz.

«Moacir de Paula e Silva» com «Ruth Pangratz», brasileiros, domiciliados e residentes n/ cidade, ele viúvo, industrial, nascido em Canoinhas aos 11 de dezembro de 1936, filho de Firmino de Paula e Silva e de Jacomina F. e Silva; ela professora, solteira, nascida em Marcílio Dias n/ município aos 25 de maio de 1950, filha de José Pangratz, falecido e de Tereza Pangratz.

«Ari Rusczak» com «Maria Novack», brasileiros, solteiros, domiciliados e residentes n/cidade; ele supervisor de segurança, nascido em São Bento do Sul-SC aos 21 de outubro de 1952, filho de Sulvestre Rusczak e de Ottilia Rusczak; ela estudante, nascida em Rio Claro-Major Vieira aos 21 de junho de 1956, filha de Teodoro Novack e de Filomena Hack Novack.

«Marcirio Corrêa dos Santos» com «Maria Aparecida Ferreira», brasileiros, solteiros, residentes e domiciliados n/ cidade; ele lavrador, nascido em Santa Emidia n/ município aos 31 de outubro de 1919, filho de João Corrêa dos Santos, falecido e de Antonia Soares Ferreira; ela do lar, nascida em São Miguel da Roseira-Pr. aos 21 de julho de 1936, filha de Guilherme Ferreira e de Francisca Diniz, falecida.

«Mário Francisco Schroeder» com «Tereza Poczapski», brasileiros, solteiros, domiciliados e residentes n/ cidade; ele motorista, nascido em Santa Cruz do Timbó, munic. de Porto União-SC aos 15 de agosto de 1951, filho de Francisco Schroeder e de Catharina Schroeder; ela balconista, nascida em Monte Castelo-SC aos 11 de fevereiro de 1955, filha de Gregório Poczapski e de Catarina Papadiuk Poczapski.

«Francisco de Assis Hinke» com «Jacira Alexandre de Campos», brasileiros, solteiros, domiciliados e residentes nesta cidade; ele operário, nascido em Canoinhas aos 30 de março de 1955, filho de Ervino Hinke e de Ana Cavalheiro Hinke; ela do lar, nascida em Tamanduá-SC aos 23 de outubro de 1956, filha de José Alexandre de Campos e de Jorgina de Melo Cezar.

«Heleodoro Maria de Souza» com «Leodora Zanetti Gaissler», brasileiros, viúvos, ele ferroviário aposentado, nascido em Lagoa do Norte n/município, aos 5 de dezembro de 1908, domiciliado e residente nesta cidade, filho de Theodoro Maria de Agostinho e de Amelia Maria de Souza, falecidos; ela costureira, nascida em União da Vitória Pr. aos 24 de abril de 1914, domiciliada e residente em Curitiba-Pr., filha de José Zanetti e de Olga Uitmann Zanetti.

«João Teixeira da Silva» com «Maria Edivete Shaleki», brasileiros, solteiros, domiciliados e residentes nesta cidade; ele operário, nascido em Fartura n/ distrito aos 30 de outubro de 1951, filho de Antenor Teixeira da Silva e de Angelica Carvalho da Silva; ela do lar, nascida em Timbozinho n/ Estado aos 22 de janeiro de 1949, filha de José Shaleki e de Helena Karvat Iarrocheski, ele falecido.

«Francisco de Assis Barbosa» com «Maria da Graça Santana», brasileiros, solteiros, domiciliados e residentes nesta cidade; ele operário, nascido em Rio dos Poços n/ distrito aos 26 de dezembro de 1950, filho de Waldemar Barbosa e de Emiliana de Campos Barbosa; ela do lar, nascida em Rio dos Poços n/ distrito aos 22 de maio de 1953, filha de Pedro Santana, falecido e de Iracema Munhoz Santana.

E, para que chegue ao conhecimento de terceiros, mandei publicar os presentes Editais.

Canoinhas, 27 de novembro de 1975

Nereida C. Côrte
Oficial do Registro Civil

Leia! Assine! Divulgue!

Correio do Norte

A Empresa Industrial e Comercial FUCK S/A

Necessita de um funcionário para Seção Pessoal. Os interessados poderão dirigir-se a Rua Ivo D'Aquino da Fonseca, 1013 - Bairro Industrial, n.° 01. - Canoinhas

DENELAR

Compre agora seu BRINQUEDO para o NATAL

Novo sortimento na cidade

DENELAR

Rua Vidal Ramos, 906
Fone 185
Canoinhas

AVISO

Agro-Florestal Olsen S.A., avisa aos Srs. Pedro Gonçalves Vieira, portador da Carteira Profissional n. 98.915, série 420; Anivaldo de Souza, portador da Carteira Profissional n. 84.284, série 347, Levino Luiz Cordeiro, portador da Carteira Profissional n. 98.820, série 426; Noel de Souza Tibes, portador da Carteira Profissional n. 06.999, série 347, a apresentarem-se na Empresa no prazo de 3 (três) dias para regularizarem sua situação. 3x

O não comparecimento implicará na rescisão do Contrato de Trabalho por abandono de serviço, nos termos do artigo 482 da C.L.T.

Loteamento Jardim Dona Amélia

Vende Lotes em até 48 meses. Prestações suaves, local aprazível, a poucos metros do asfalto. 5x

Peça Informações na Firma A. Scultetus, rua Major Vieira, 1352 - Fone 339

Certificado extraviado

Certificado de uma Camioneta DODGE D — 100, ano 1975, cor verde, placa DA — 1490, de propriedade de MERHY SELEME & CIA. LTDA.

O mesmo fica sem efeito por haver requerido a 2.ª via. 1

DOCUMENTOS EXTRAVIADOS

EDIR KAMMRADT e CYNTHIA BASTOS KAMMRADT, declaram para devidos fins que extraviaram suas Carteiras de motorista, Títulos de Eleitor e toda a documentação do veículo Opala, ano 1975, placa 2555.

Os mesmos ficam sem efeito por haverem requerido as 2.ªs vias. 3

BASILIO HUMENHUK & CIA. LTDA.

Revendedor FORD

Fazemos sempre a melhor oferta em veículos novos FORD e usados de qualquer marca.

Disponibilidades da semana:

Rural tração 4 rodas ano 69 - azul e branco - motor 132 HP
Rural tração 4 rodas ano 72 - verde e branco
Rural tração 4 rodas ano 71 - azul e branco
F. 100 ano 61 - cinza
Camionete Pick-up 73 - 4x4 - amarelo tarumã
Maverick cupê luxo ano 74 - branco nevasca
Pick-up 1974 - tração 4 rodas - laranja mandarim

Adquira seu veiculo usado com a minima entrada.

Veiculos inteiramente revisados, de boa procedência, aos melhores preços da região.

Visite-nos sem compromisso, em nossa loja à Rua Vidal Ramos, 203 — Fones 343 e 145

Fotocópias?

Em apenas 10 segundos, você tira FOTOCÓPIAS, de qualquer documento, jornais ou livros, no CARTÓRIO DO REGISTRO CIVIL de NEREIDA C. CÔRTE, no edifício do FORUM desta cidade.

Acervo: Biblioteca Pública SC - Hemeroteca Digital Catarinense

No Departamento de Veículos Usados de Miguel Procopiak Comércio de Veículos Ltda., você encontrará para pronta entrega:

Marca	Ano
Opala coupé luxo	*1972*
Rural 4x2	*1965*
Pick-up Chevrolet	*1967*
Opala 4 portas	*1973*
Opala luxo coupé	*1974*
Ford F-350	*1973*
Pick-up Willys	*1965*

MIGUEL PROCOPIAK COM. DE VEÍCULOS LTDA.

Concessionário General Motors do Brasil S. A.

Rua Major Vieira, 289

Canoinhas -:- Santa Catarina

FOTOCÓPIAS **XEROX**

Serviço instantâneo e perfeito.

Instalação moderníssima.

Procure no escritório de Derby Carlos Ulhmann, na Praça Lauro Müller, 251

CANOINHAS — Santa Catarina

Cooperativa Agropecuária de de Canoinhas Ltda.

Assembléia Geral Extraordinária

Edital de Convocação

De acordo com os Estatutos Sociais, ficam convocados os Senhores associados da Cooperativa Agropecuária de Canoinhas Ltda., em pleno gozo de seus direitos associais, para a ASSEMBLÉIA GERAL EXTRAORDINÁRIA a ser realizada no dia 02 de dezembro de 1975, em sua sede social sita à rua Paulo Ritzmann n.º 20 nesta cidade de Canoinhas SC às 7 horas em PRIMEIRA CONVOCAÇÃO com o mínimo de 2/3 de seus associados, às 8 horas em SEGUNDA CONVOCAÇÃO com o mínimo da metade e mais 1 de seus associados, às 9 horas em TERCEIRA e ÚLTIMA CONVOCAÇÃO com a presença de no mínimo 10 de seus associados, no qual havendo número legal será discutida a seguinte:

ORDEM DO DIA

a - Incorporação à COPERNORTE;

b - Constituição de uma Comissão Mista para fazer levantamento da situação da Cooperativa;

c - Assuntos Gerais.

Para efeito de cálculo de quorum para instalação da Assembléia, esta Cooperativa tem 495 associados.

Canoinhas, 14 de novembro de 1975

MOISÉS DAMASO
Presidente

1x

Chácara Vende-se

com 121.000 m2, a três km do centro da cidade.

Informações nesta redação.

MPAS/INPS

Ministério da Previdência e Assistência Social
Instituto Nacional de Previdência Social

AVISO

A SUPERINTENDÊNCIA REGIONAL DO INPS, no Estado de Santa Catarina, à vista da Portaria n.º MPAS-252 de 06-08-75, publicada no D.O.U. de 22-08-75 bem como da Resolução n.º INPS-299.21, e da Orientação de Serviço n.º SAF 203.17, ambas de 26-08-75, AVISA que as contribuições em débito, até o mês de competência JUNHO/75, bem como os saldos de parcelamentos, poderão ser recolhidos sem a multa automática, até 31-12-75, mesmo que a dívida já se encontre ajuizada mas não tenha havido sentença, hipótese em que o executado pagará as custas e honorários advocatícios.

O recolhimento de que trata o presente aviso deve ser feito em GR-1, uma para cada mês de competência em débito, salvo se se tratar de NRDV, quando será usada GR-4 para todo o período.

Antes da efetuação do pagamento à rede Bancária, as guias de recolhimento deverão conter o VISTO da Agência do INPS.

BRINQUEDOS

ENFEITES PARA

PINHEIRINHO

Casa Erlita

Compre Massey Ferguson. Os bancos do Brasil estão ajudando.

A maior e mais completa linha de máquinas e implementos agrícolas do Brasil.

Converse com o revendedor Massey Ferguson de sua região. Ele lhe indicará o equipamento mais adequado para sua lavoura e a melhor forma de se obter o financiamento.

Além disso, lá você vai conhecer a maior e mais completa linha de máquinas e implementos agrícolas do Brasil.

Aproveite o crédito que toda a rede bancária está oferecendo.

Compre as máquinas de que você precisa para a mecanização integral de sua lavoura.

Os revendedores Massey Ferguson estão à sua disposição, com a assistência técnica de mecânicos treinados na fábrica e completo estoque de peças genuínas para reposição.

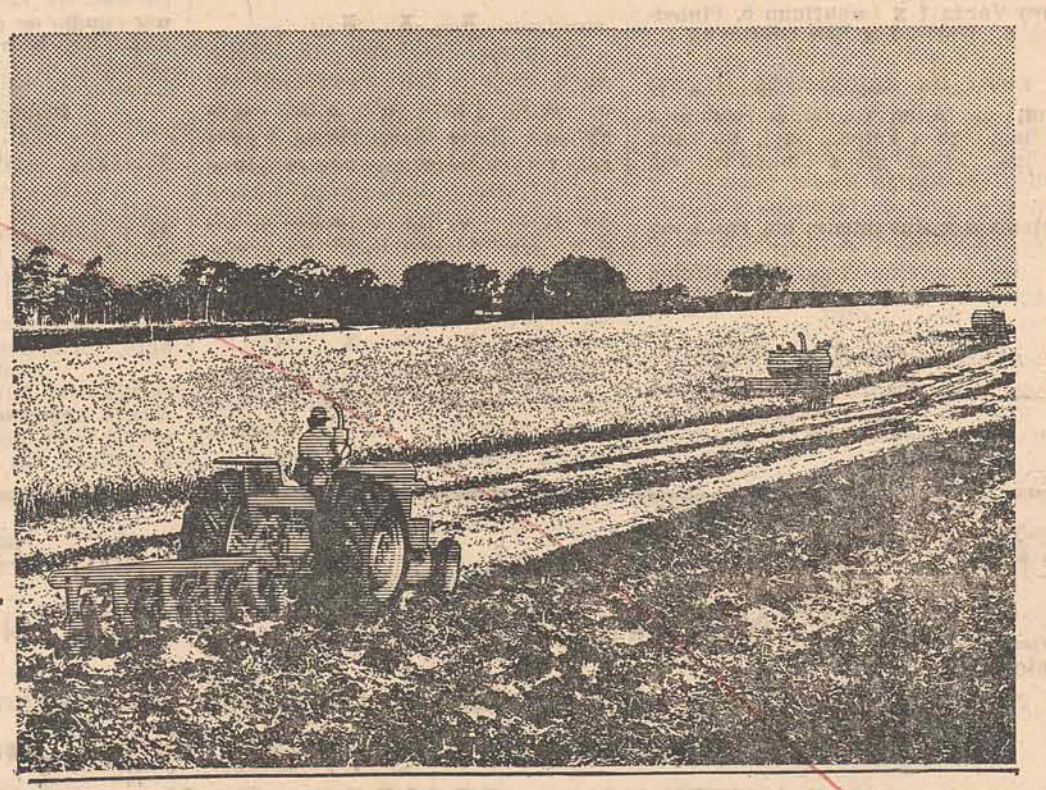

Massey-Ferguson do Brasil S.A.

REVENDEDOR MASSEY-FERGUSON

Comércio e Indústria «SCHADECK» Ltda.

Rua Caetano Costa, 1122 - Fone 178 - Caixa Postal, 263 - Canoinhas-SC

Edital de Citação com o prazo de trinta dias

O Doutor José Geraldo Batista Juiz de Direito da Comarca de Canoinhas, Estado de Santa Catarina, na forma da Lei.

FAZ SABER - aos que o presente Edital de Citação virem, ou conhecimento tiverem que, por este Juízo e Cartório, se processem os termos de Inventário dos bens deixados por falecimento de **Maria Kuss Sobrinha**, no qual figura como inventariante, **José Lisboa dos Santos**, ficando citada a herdeira **Maria Roseli Veiga**, profissão, estado civil e domicílio ignorados, residente em lugar incerto e não sabido, com o prazo de 30 (trinta) dias, a contar da primeira publicação para, dentro de 5 (cinco) dias, dizer sobre as declarações de herdeiros, bens e valores atribuídos a seguir até decisão final, o referido Inventário sob as penas de revelia. Para os devidos fins, sendo o MM Juiz de Direito, expedir o presente edital que, na forma da Lei, será afixado no lugar de costume e publicado uma vez no Diário Oficial do Estado e duas vezes, no Jornal local Correio do Norte. O QUE CUMPRA. Dado e passado nesta cidade de Canoinhas, Estado de Santa Catarina, aos trinta e um dias do mês de julho de mil, novecentos e setenta e cinco. Eu, ZAIDEN E. SELEME, Escrivão, o subscrevi. 2

José Geraldo Batista
Juiz de Direito

Almanaque do Pensamento para 76 você encontra na **Impressora Ouro Verde**

Acervo: Biblioteca Pública SC - Hemeroteca Digital Catarinense

29-11-75
N.º 1348
Ano XXIX

Esportes

CARLOS BOCKOR

J.E.L. da R II faz sucessso em Campinas

II ONAJE (Olimpíada Nacional da Juventude Evangélica) foi realizada em Campinas-SP, nos dias 14 a 16 de novembro p. p. da qual Canoinhas participou nas modalidades de Volei masculino e feminino, 4x100 m rasos masculino e feminino, 100 m rasos feminino, pela II Região Eclesiástica da Igreja Evangélica Luterana no Brasil.

Estiveram lá presentes também amigos gaúchos, representando as Regiões III e IV; cariocas, paulistas, mineiros, capichabas, pela Região I.

Como já aconteceu nas olimpíadas anteriores (distrital e regional), tivemos muito sucesso. Nossa região trouxe :

1.º lugar: volei feminino (Miriam, Magali, Ilse, Haidi, Madalena, Laura, Sieglinde, Elaine e Marion) - Canoinhas
1.º lugar: 4x100 m feminino (Magali, Haidi, Elaine e Rose) - Canoinhas
1.º lugar: 100 m rasos masculino (Djalma) - Castro-PR
1.º lugar: 1.500 m (Irineu) - Curitiba-PR
1.º lugar: salto em altura - Joinville-SC
1.º lugar: futebol de salão - São Bento do Sul-SC
2.º lugar: 100 m rasos feminino (Elaine) - Canoinhas
2.º lugar: 4x100 m masculino (Renato, Elsio, Cubinha e Robinson) - Cnhas
3.º lugar: volei masculino (Renato, Adelmo, Hilário, Guido, Egon V., Robinson, Cubinha e Ademar) - Canoinhas.

Todos os jogos foram realizados na PUCC - Pontifícia Universidade Católica de Campinas.

Sendo o total das medalhas da R II de 38 e 2 troféus, classificando-se em 1.º lugar na contagem de pontos.

A delegação canoinhense foi formada por 18 atletas, 1 responsável (sr. Egon Jarschel) e 1 técnico (sr. Odel Freitas), os quais, juntamente com o pastor local, sr. Guenther Rueckert, são merecedores dos nossos elogios e cumprimentos, que, juntamente com a alegria da vitória e boa impressão deixada em Campinas, maravilhosa cidade com seu povo acolhedor, tiveram a felicidade de poder fazer novas amizades através desta sensacional ONAJE.

Ninguém venceu em Marcílio Dias

No último jogo do returno do Campeonato da LEC, realizado no último domingo, Botafogo e São Bernardo empataram em 2 gols, no Estádio «Wiegando Olsen» em Marcílio Dias.

O avante Alceu, que em dois jogos passou a ser o artilheiro do campeonato, com 7 gols, marcou os tentos botafoguense, aos 4' da 1.ª e aos 20' da 2.ª fase. Branquela, aos 23' e 33' da fase final, marcou para o São Bernardo. A partida, de excelente nível técnico, rendeu Cr$ 1.058,00

Encerrou com esse jogo o returno do campeonato, ficando assim a classificação nos dois grupos:

Grupo «Rubens Ribeiro da Silva» - em 1. Botafogo, com 4 pontos perdidos; em 2. São Bernardo com 6; em 3. Bela Vista com 8; em 4. Palmeiras com 10 e em 5. 3 Estrelas com 12.

Grupo «Raphael José Boeing» - em 1. Rigesa com 3; em 2. Santa Cruz com 5; em 3. Canoinhas com 7 e em 4. Três Barras com 9.

Amanhã, decisão do Campeonato de Aspirantes

Com início para 9 horas, no DITÃO, teremos amanhã a sensacional decisão do campeonato de aspirantes, entre os 5 clubes que conseguiram classificar-se, podendo cada um contar com a participação de 5 jogadores do time titular.

1.º jogo - 9 horas: Canoinhas x 3 Estrelas
2.º jogo - 10 horas: Rigesa x Palmeiras
3.º jogo - 14 horas: Vencedor do 1.º x São Bernardo
4.º jogo - 16 horas: Vencedor do 2.º x Vencedor do 3.º

Campeonato Infantil

O Campeonato Infantil teve início no último sábado, no DITÃO com um empate entre Continental e Ipiranga, em 1 gol e com uma brilhante goleada do Taunay que derrotou o Palmeiras por 9 a 0.

Hoje à tarde, também no Ditão, a 2.ª rodada, com os jogos entre Botafogo x Santa Cruz e Massey Ferguson x Grêmio Olsen.

Campeonato do Interior - resultados da 3.ª rodada

Mirasol 1 x Primavera 0, Imaza 1 x Barcelona 2, Flamengo 1 x Sonda 0, Nacional 1 x Estrela Azul 2, Real Brasilia 0 x Comercial 3, Botafogo 2 x C.A. Industrial 1, Pinheiros 5 x Avai 2, Cruzeiro 8 x Canarinho 1, São José 1 x Gorintians 2, Juventude 0 x Santo Antonio 2, Meu Pontinho 0 x CGGSVG 0, Parado 0 x Teles 1, Ouro Verde 1 x Canarinho 5, Pinheiros 2 x Pinho 3, São Luiz 0 x Palmeiras 5, União 1 x São Cristóvão 1.

Returno começa amanhã, com os seguintes jogos:

Em Canoinhas: Imaza x Mirasol; em Agua Verde: Barcelona x Primavera; em Campo da Agua Verde: Flamengo x Estrela Azul; em Agua Verde: Sonda x Nacional; em Felipe Schmidt: Botafogo x Comercial; em Canoinhas: C.A. Industrial x Real Brasilia; em Rio da Areia: Cruzeiro x Avaí; em Imbuia: Canarinho x Pinheiros; em Serra do Lucindo: São José x Santo Antonio; em Arroio Fundo: Corintians x Juventude; em Paula Pereira: Teles x CGGSVG; em Parado: Meu Pontinho x Parado; em Três Barras: Pinheiros x Ouro Verde; em Instituto do Pinho: Pinho x Canarinho; em Taunay: União x Palmeiras; em Salseiro: São Luiz x São Cristóvão.

Novo diretor do departamento de árbitros

Foi nomeado na última semana, o sr. Sadir dos Santos, novo diretor do departamento de árbitros da Liga, a quem desejamos pleno sucesso em suas atividades, o que haverá de conseguir com a experiência que lhe é peculiar.

NOTAS ESPARSAS

Hoje a anunciada Noite de Verão, no clube canoinhense, promoção das formandas da Escola Normal do Colégio Sagrado Coração de Jesus e fadada a grande sucesso.

x x x

O animado baile do Chopp, promoção da Sociedade Beneficente Operária deu um lucro líquido de Cr$ 23.350,00 que será aplicado em melhorias da sede social.

x x x

Esteve em nossa cidade no último fim de semana o sr. MUNIR CADOR, assessor do Prefeito Alcides Fernandes de União da Vitória. O sr. Munir é sobrinho do sr. Mamed Cador, a quem visitou.

x x x

Mais um jornal na terra, OPINIÃO, de responsabilidade do jornalista Cirineu Schafachek a quem cumprimentamos, com votos de pleno êxito.

x x x

O sr. Vinicius Allage vai deixar a firma onde trabalha, a Rigesa e transferir-se para Joinville, aceitando atraente proposta.

x x x

Tramita no Congresso Nacional projeto de lei visando transferir os feriados que ocorrem no meio da semana para as segundas-feiras, medida que está gerando muito agrado.

x x x

O sr. Evaldo Ziperer, Presidente do Sindicato Rural esteve em Brasilia onde participou do primeiro encontro Agropecuário promovido pela Confederação Nacional de Agricultura, como um dos Delegados de Santa Catarina.

x x x

O empresário Miguel Fontes Procopiak vai entrar no rol dos homens sérios, sexta-feira, dia 5, em Florianópolis. Os nossos melhores cumprimentos.

x x x

Pastor Weggel, especialmente convidado, participou das festas da veneranda sra. TARGINA RITZMANN, 90 anos, domingo último, em São Bento do Sul.

x x x

Em nossa cidade, mais um farmacêutico, dr. Antonio Jospe da Costa Gomes, tresbarrense e que vai dirigir a farmácia do Sindicato Rural, já instalada.

x x x

O novo Prefeito dr. Hélio Juck, com o seu conhecimento e relação junto aos altos escalões da Rede Ferroviária Federal, temos certeza, vai resolver em definitivo o eterno problema da nossa velha estação e ali por certo será o local da construção da nova rodoviária, cujos recursos já estão chegando.

x x x

Correio do Norte fará uma grande edição especial para o natal, contando, como sempre, com a colaboração de todos.

Correio do NORTE

Notas e Informações

Operação rescaldo

Os episodios que Canoinhas viveu, recentemente, culminaram, na esfera administrativa, com o Decreto de Intervenção, assinado pelo nosso Governador.

Entretanto, na esfera política, mais suscetivel e sujeita a paixões, há necessidade urgente de uma auto-crítica, entre os membros do diretório arenista, para um balanço da situação e para um exame conjunto dos fatos, providências elementares, a partir das quais a agremiação poderá preparar-se para as eleições de 1976.

Parece-nos indispensável que se realize uma «operação rescaldo» tão conhecida dos bombeiros, depois de debelado o principal do incendio.

Não seria o caso de reorganizar-se o Diretório da ARENA, com um elenco totalmente novo, sem comprometimento com os episodios de ontem, abrindo oportunidades aos jovens, desejosos de participar, de contribuir? Não é isso o que tem pregado o Presidente Geisel? Não é isso o que deseja o Governador? Não foi essa a pregação revolucionária?

As figuras tradicionais do partido, de assinalados serviços prestados, continuariam vinculadas à agremiação, inspirariam os moços e com eles colaborariam.

A hora, parece-nos, é de total RENOVAÇÃO.

AL funcionará no interior?

Os nossos deputados estão examinando a conveniência da realização, em Santa Catarina, de experiência inédita no funcionamento dos legislativos estaduais: o deslocamento da Assembléia para o interior, às sedes das regiões-polo, onde se realizariam sessões plenárias, dedicadas exclusivamente, a apreciação de problemas peculiares a cada área. Assuntos ligados ao carvão, à carboquímica, aos sindicatos, seriam debatidos em Criciúma. Em São Francisco do Sul, os debates parlamentares visariam o nosso drama portuário e a precária situação dos estivadores catarinenses. Em Canoinhas, é óbvio, o mate e os ervateiros, a crise da madeira, a falta de rodovias asfaltadas em nossa região, haveriam de atrair a atenção dos nossos deputados.

A experiência é válida, projetará o trabalho parlamentar e ensejará o enfoque de problemas de relevante interesse popular.

Aroldo Carvalho ém Florianópolis

O ex-Deputado Aroldo Carvalho, sempre vinculado à terra natal, quotista da «IMPRESSORA OURO VERDE LTDA.» que edita o «Correio do Norte»; sócio da «Rádio Canoinhas Ltda.»; um dos grandes acionistas das «Indústrias de Madeiras Zaniolo S/A», grupo empresarial que se coloca entre os maiores contribuintes do ICM em nossa região; proprietário de imóveis em nossa cidade, não reside aqui desde 1954, quando a serviço de Canoinhas transferiu-se para Florianópolis afim de exercer o cargo de Secretário da Viação e Obras Públicas e depois, sucessivamente, quatro mandatos de deputado federal. Além da atividade empresarial que aqui exerce, desde a sua juventude dedica-se à política, servindo aos seus conterrâneos.

Ex-Deputado e ex-Secretário, tem justo orgulho do seu desempenho no exercício de funções públicas. Com mandato ou sem mandato, procura servir à terra em que nasceu e aos seus conterrâneos.

Agora há pouco, em meio aos acontecimentos políticos, dedicou-se, em Florianópolis, a reativação de contatos com todo o Secretariado, capacitando-se dos problemas da região norte e cuidando de obter soluções para eles. Avistou-se com o Comandante Nicolau Malburg, da pasta dos Transportes e Obras, perante o qual defendeu ardorosamente, a necessidade do asfaltamento das nossas principais rodovias. Entrevistou-se com o Dr. Salomão Ribas, Secretário da Educação, perante o qual pleiteou recursos para a conclusão do nosso Ginásio coberto e para a construção de um Grupo Escolar no bairro «Água Verde». Visitou toda a Diretoria da CELESC defendendo soluções para a extensão da eletrificação rural a diversos pontos do nosso interior. Retornou a Brasília, onde reside desde 1960, mas visitará a Capital do Estado e o Norte Catarinense mês após mês. Mais do que nunca está vinculado a Canoinhas.

Programação na Rádio Canoinhas

Os programas do Dr. AROLDO CARVALHO na Rádio Canoinhas, em fase de reformulação e na dependência da conclusão da montagem de um estudio de gravação em Brasília, saem do ar por algumas semanas, mas voltarão em breve, bem esquematizados e transmitidos também pelas outras emissoras do grupo: Rádio Santa Catarina de Florianópolis e Rádio Santa Catarina de Tubarão.

Divulgaremos, oportunamente a data do reinicio da programação.

Sairá, enfim, a nossa «Rodoviária»?

A nossa digna Câmara de Vereadores, pela Lei Municipal n. 1.261, de 11-08-75, autorizou o Governo Municipal a contrair emprestimo de 3 milhões de cruzeiros necessários à compra de materiais para a construção da Estação Rodoviária. O empréstimo foi concedido à Municipalidade pela CREFISUL, de Porto Alegre. A primeira parcela, chegou a Canoinhas dia 3 de novembro (Cr$ 1.000.000,00, menos de Cr$ 500,00 de despesas bancárias), o saldo virá em parcelas sucessivas de Cr$ 400.000,00, aproximadamente.

O contrato assinado tem o n. 8614407 e destina a totalidade dos recursos «à aquisição de materiais para a construção da Estação Rodoviária». A remessa bancária de Cr$ 999.500,00, líquidos, feita pela CREFISUL em 29-10-75, por carta, via Banco do Brasil, foi creditada na conta da Prefeitnra, dia 3-11-75.

Nas Lojas MERHY SELEME você compra o seu REFRIGERADOR:
GENERAL ELETRIC — CONSUL — BRASTEMP
Pelos melhores preços e nas melhores condições de pagamentos
a instalação é gratuita e a assistência técnica permanente
GANHE NA COMPRA E NA QUALIDADE
MERHY SELEME & CIA. LTDA.
Rua Paula Pereira, 735 — Fones 365 e 366 — Canoinhas - S C
FILIAL: Rua Central, 53 — Três Barras - S C

Acervo: Biblioteca Pública SC - Hemeroteca Digital Catarinense