

Em comum acordo firmado entre as federações Catarinense e Paranaense, foi adiado o Torneio da Integração de Tênis, para os dias 30 e 31 de março e 1 de abril. O aludido torneio será disputado nas quadras do Tabajara Tênis Clube, em Blumenau.

ARENA QUER JOVENS NA ADMINISTRAÇÃO

● ESTE É O NOVO PRÉDIO DA EMBRATEL

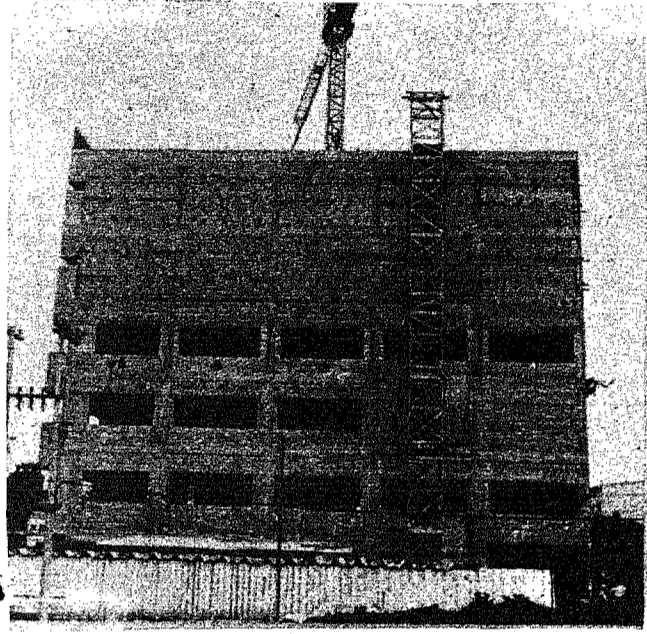

O Chefe do Distrito da EMBRATEL, Sílvio Leal de Meirelles anunciou para fins de maio a conclusão das obras de construção do novo prédio da empresa, que está erigido na Ponta Aguda. No momento, estão sendo realizados os trabalhos de acabamento e revestimento, enquanto na parte externa a obra já alcançou o sexto e último andar.

Já a partir do dia 10. de maio, será procedida implantação de equipamento telefônico. Conforme Leal de Meirelles a implantação global de toda a aparelhagem se estenderá por dois anos, já que os trabalhos da nova central telefônica, especificamente, são bastante extensos. No primeiro pavimento do novo prédio, ficara instalada a parte de telegrafia e telex, a ser descentralizada da agência da Empresa Brasileira de Correios e Telégrafos, onde atualmente funciona. Com esta descentralização, ficara a EBCT encarregada somente do setor postal local. Informou ainda o Chefe do Distrito local, que em primeira análise, o custo total da obra sobe a 4 milhões de cruzeiros.

CAMPUS DA UFS EM SANTARÉM

59 professores e 106 alunos da Universidade Federal de Santa Catarina foram mobilizados durante o ano último, na execução de dezenas de projetos no campus avançado de Santarém.

Apesar de discriminar setores, um relatório da UFSC aponta que na área de medicina se registraram 1.760 consultas e igual número de acompanhamentos de pacientes internados em hospitais ou em serviços domiciliares.

No item relacionado com odontologia, concluiu-se levantamento compreendendo 700 crianças, ao mesmo tempo que se encerravam os estudos para fluoretização da água na cidade de Santarém.

O setor de bioquímica indica a realização de 3.839 exames de laboratório, em trabalho integrado com as demais áreas e desmembrado em campanhas de vacinação (17.000 cabeças de gado e 645 cães), vacinação anti-varicela e pesquisas sanitárias.

Já a assistência consistiu, principalmente, em assessoramento técnico-pedagógico e outras atividades correlatas.

Outros projetos de grande repercussão social foram as realizações das equipes de Serviço Social, abrangendo o treinamento de 200 pessoas e atingindo um total de 2.500 habitantes, em várias reuniões comunitárias, visando estender as redes de água e energia elétrica ao Bairro de Lagunho, beneficiar 250 trabalhadores com carteira profissional, avaliar as atividades do "campus" na comunidade e levantar os resultados obtidos.

Finalmente, na área agropecuária, destacaram-se 17 projetos diferentes, envolvendo 1.778 pessoas, através de 30 cursos, 48 palestras e reuniões e 68 visitas. Durante os trabalhos desenvolveram-se duas campanhas de vacinação, coleta de amostras de solo para análise laboratoriais e combate aos mosquitos.

TELMO PEDE RODOVIA

O deputado Telmo Ramos Arruda solicitou que seja enviado expediente ao Governador Colombo Salles, pedindo prioridade para a inclusão no plano rodoviário do Estado, da rodovia que liga o município de Campo Belo do Sul a Campos Novos, partindo de Cerro Negro e passando pelas localidades de Tanque, Campinho, Imbú, Araçá, Santo Antonio até atingir Abdon Batista. Justificou o parlamentar a sua proposição, no fato de que a rodovia é de grande importância para o desenvolvimento da região e que os municípios não têm recursos suficientes para manter a conservação daquelas vias, devido ao intenso trânsito que ali se verifica.



FEIRA LIVRE VENDE BARATO MAS TEM ALGUNS PROBLEMAS

A feira livre do bairro de Ponta Aguda, que funciona sempre às terças e sextas feiras, está oferecendo na atualidade, às donas de casa, produtos de primeira necessidade, por preços bastante acessíveis, apresentando um bom movimento. Estes preços baixos podem ser surpresa para os consumidores, mas explica-se o fato: trata-se da improvisação do comércio, como é o caso daquela feira-livre, que funciona em condições bastante precárias. Num levantamento realizado pela reportagem de A CIDADE, junto a diversos boxes da feira da Ponta Aguda, os preços apurados foram estes:

arroz escolhido a mão, 5,00 o pacote de 5 kilos; banha 3,50 o kilo; trigo entre 6,30 e 6,90 por pacote de 5 kilos; charque 9,00 por kilo; feijão preto 1,60 por kilo; margarina 4,00 por kilo; ovos 3,00 a dúzia; linguiça 7,50 por kilo; batatinha 0,80 centavos por kilo; açúcar 5,50 o pacote de 5 kilos; farinha de mandioca 1,20 por kilo.

No box da COPECA, embora falte de vez em quando alguns tipos de peixes mais procurados, os preços são os seguintes: filé de peixe 8,00 por kilo; pescadinha entre 3 e 6,00 por kilo; sardinha, 1,50 e curvina 3,00 por kilo.

Já nos boxes de verduras, os preços são bem normais, segundo a própria opinião de diversos consumidores. Repolho custa em todas as barracas um só preço: 1,00 por kilo; tomate 1,00 por kilo; pepino 2,00 por kilo; abóbora 2,00 por kilo; cebola 1,50, abóbora 0,80 e batatinha 0,70 por kilo.

OS RECLAMES DOS FEIRANTES

Desde que a feira livre situava-se no início da rua República Argentina, quando foi transferida para onde está agora, os feirantes receberam a promessa de que seria construído para eles, um imenso galpão onde pudessem abrigar convenientemente suas mercadorias, das chuvas e sol. No entanto, até hoje eles ainda vivem da promessa. Inclusive, quando a feira funcionava ainda no local antigo, os feirantes receberam ordem de que ninguém poderia mudar de local antes que o galpão estivesse concluído. Porém, de repente, veio uma nova ordem: mudança imediata pois o galpão viria logo. Nos dias de chuva, que coincidem com os de funcionamento da feira, o movimento diminui sensivelmente, pois ninguém, pelo menos a maioria, está disposto a ir à feira debaixo de um temporal.

SEPARAÇÃO DE VENDAS

Antonio Silveira, proprietário de um box na feira, acha que as barracas abertas não deveriam vender os mesmos produtos oferecidos pelas barracas fechadas.

CAINDO AOS PEDAÇOS

Os proprietários dos boxes dizem sentir até medo e vergonha de comerciarem nestas condições, pois a qualquer momento as barracas onde trabalham podem cair em suas cabeças. Acontece que não custaria nada ao setor responsável, pelo menos providenciar umas barracas novas e decentes a esta gente, se é que a construção do tal galpão esteja além das possibilidades financeiras do Município.



O deputado Nina Ribeiro (ARENA-GB) vai propor a seu partido que reserve de antemão, para as próximas eleições, um número certo e determinado de vagas para juventude, na disputa de cargos eletivos, objetivando uma renovação de valores, que a seu ver, é absolutamente necessária.

Focalizando o assunto, disse o parlamentar guanabariense, que, como professor universitário, tem constatado uma boa vontade acentuada dos jovens em particular da vida pública, precisando eles, apenas de uma oportunidade.

Destacou como circunstância de alguma gravidade, a existência de um certo hiato entre as faixas mais jovens da população e os postos de mando da vida pública em geral.

Na Suécia, segundo observou, foram criados "grupos de investigação", que se constituem, por assim dizer, em um elo entre a Universidade e o Parlamento. Através desses grupos, problemas nacionais da maior importância são atribuídos aos jovens, que se organizam em várias equipes na Universidade e saem a pesquisar pelo país todo. E as soluções que propõem, após uma análise sincera e desapaixonada dos problemas, são encaminhadas ao Congresso, que as transforma, após a necessária filtragem, em projetos de lei de elevado alcance.

— E um exemplo que deveria frutificar entre nós — acentua o parlamentar. — Daríamos aos jovens a parcela de responsabilidade que querem ter no equacionamento dos principais problemas da comunidade. Há, a nosso ver, uma necessidade imperiosa de se assegurar, nos partidos políticos, oportunidade para candidatos jovens, universitários ou recém saídos das Universidades. Essa porta precisa estar aberta.

A mulher no exército

Abordando outro problema que reputa da maior importância, o deputado Nina Ribeiro adiantou ao repórter que vai apresentar, na presente sessão legislativa, projeto de lei disciplinando a participação da mulher no serviço militar.

— Pude observar em viagem que fiz a Israel — afirmou — que as moças ali não se sentem diminuídas pelo fato de vestirem o uniforme e servirem por dois anos. É verdade que a situação brasileira é bastante diferente e menos tensa. Entendo, todavia, que não podemos prescindir do talento, da graça e do entusiasmo das nossas moças, sobretudo de grau universitário, para a prestação de um serviço que não chamaria de militar, mas de serviço à Pátria, à comunidade. Serviria para colaborar no programa de alfabetização, ministrar ensinamentos de preceitos de higiene nas favelas e outras modalidades de serviço social, carreando-se, assim, inúmeros benefícios às populações necessitadas, principalmente do interior. Os exemplos das operações "Mauá" e "Rondon" aí estão. E vou mesmo mais longe. Seria conveniente que, a exemplo do que ocorre no México, algumas profissões, como de médico e dentista, somente pudessem se efetivar no grau máximo de um estágio probatório em uma comunidade carente de médicos ou de dentistas. Representaria uma tomada de consciência desses jovens para com as populações mais necessitadas.

Representação na câmara

O problema da representação política, no que respeita ao número de deputados, também foi focalizado pelo Sr. Nina Ribeiro em sua entrevista. Entende o parlamentar que devemos evoluir, à semelhança dos Estados Unidos, para a adoção do critério de um número fixo de deputados, com base no número de habitantes e não no de eleitores, como é adotado atualmente.

— Acontece que a Câmara tem, presentemente, 310 deputados — observa. — Contudo, com os esforços do MOBRRAL, que somente no ano passado alfabetizou mais de 4 milhões de habitantes, obviamente esse número terá que ser aumentado. E chegaremos a uma condição inviável, com uma comissão da Câmara integrada por mais de 100 representantes e o plenário composto de mil parlamentares. Isso num futuro não muito distante. Parece-me um contra-senso.

Defesa do consumidor

Concluindo sua entrevista, aludiu o parlamentar carioca à campanha de defesa do consumidor, que lidera na Câmara, apontando fatos de dupla natureza: de um lado, a evolução da perspectiva de projetos de lei que apresentou e, de outro, o aspecto negativo da constatação de que os abusos se repetem. E citou os casos, denunciados pela imprensa, de indústrias de óleo comestível que acondicionam como um quilo apenas 800 gramas, e a venda, ainda livre nas farmácias, de produtos contendo hexaclorofeno, que já ocasionou a morte de crianças na França.

— Procurando equacionar o assunto, apresentamos vários projetos de lei. Assim, o projeto 16/71, de proteção ao uso do gás; o de número 34/71, ficando normas para o combate à poluição atmosférica, visando sobretudo a acabar com a localização das incineradoras de lixo nos perímetros urbanos; o projeto 201/71, configurando normas de proteção à vida humana nos veículos. E, como projeto específico sobre a defesa do consumidor, a criação de um conselho com esse objetivo.

— Faço um apelo à população para que encaminhe a mim ou a outros deputados ou senadores denúncias de eventuais abusos, bem como suas sugestões, para que cada vez mais se possa vitalizar a instituição que representa o povo, ou seja, a Câmara dos Deputados — concluiu.

notícias na cidade

Juniors estiveram ontem com o governador

Representantes do Capítulo local da Câmara Junior estiveram na tarde de ontem com o Governador Colombo Machado Salles, quando foram recebidos em audiência especial.

Na oportunidade convidaram o Chefe do Executivo para participar da solenidade de abertura da XIX Convenção Nacional que será realizada em Blumenau em julho próximo.

No diálogo com o governador, informaram ainda sobre o andamento dos preparativos para a grande Convenção.

têm problemas visuais, fato que diz bem da importância do trabalho que realiza.

A grande meta do Professor Olmiro, é a integração do cego na sociedade.

Para isso inclusive têm participado de sucessivos cursos e agora fez o vestibular e participa do curso de pedagogia da nossa FURB, a fim de dar o exemplo

Novo superintendente da Igreja Presbiteriana

O Pastor Eny Luz de Moura, da Igreja Presbiteriana de Blumenau, acaba de ser eleito e já assumiu a Superintendência da Igreja Presbiteriana para a região do Paraná e Santa Catarina.

Grande pregador da palavra de Deus, nos longos anos em que responde pela igreja Presbiteriana de Blumenau, têm se destacado pelo excelente apostolado que exerce e obras de grande alcance realizadas.

Entre elas destaca-se, na avenida Brasil, na Ponta Aguda, o Edifício Educacional que está sendo ido e que, segundo ele haverá de servir a todos indistintamente, pois a colaboração para a sua construção veio também de todos.

Sobre a sua nova missão como Superintendente da Igreja, para os dois estados mencionados, disse o Pastor Eny Moura "A Igreja Presbiteriana em Santa Catarina já está solidificada, contando com inúmeras comunidades e também com um plano de expansão missionária. Atinge a igreja, agora a região do oeste, indo em direção ao Rio Grande do Sul.

Interrogado sobre a construção do Hospital Evangélico Estadual de Florianópolis, disse o Pastor "O hospital Evangélico que se está construindo na Capital com uma grande área, num lugar privilegiado, não está sob orientação única da nossa igreja. A nossa Igreja é apenas uma das colaboradoras do empreendimento que conta com a colaboração de todas as Igrejas Evangélicas, que operam em Florianópolis e em todo o Estado. Nos de Blumenau inclusive temos procurado dar uma colaboração a altura do empreendimento, tem caráter evangélico social."

Perguntado também se havia assumido a Presidência do Diretório Estadual da Sociedade Bíblica do Brasil, o Pastor Eny Moura, afirmou, dizendo: "Exatamente, fomos eleitos Presidente do Diretório Estadual da Sociedade Bíblica do Brasil. Esta entidade é uma organização indenominacional e interdenominacional. Ela procura difundir as Sagradas Escrituras por toda a gente. É uma entidade cultural, filantrópica, sem caráter lucrativo, mas também assistencial, que procura difundir a cultura, especialmente a Bíblia. A Sociedade tem como lema específico "Dar a Bíblia à Patria", quer dizer dar a todos os brasileiros os conhecimentos das palavras de Deus. Ela também opera no estrangeiro, oferecendo a Bíblia a todos os povos de língua portuguesa. É uma entidade de um valor imensurável.

Coluna B

Madeireiros reunidos

Com a presença dos industriais madeireiros da Grande Florianópolis, sob a presidência do Sr. Milton Fett, realizou-se neste início de semana, a Assembleia Geral Ordinária do Sindicato de Extração de Madeira do Estado de Santa Catarina, desenvolvida no Palácio da Indústria, na Capital do Estado. Na ocasião, foi aprovado o relatório e Contas do Sindicato, referente ao exercício de 1972, além da retificação e suplenção da proposta orçamentária de 1973 e do próximo ano.

Mais uma agência do BESC

Diretoria do Grupo Financeiro BESC estará hoje em Urubici para presidir as solenidades de inauguração de mais uma agência daquela casa de crédito. À noite, os dirigentes do Banco estarão em Lages, onde proferirão palestra à classe empresarial do município, na sede da Associação Comercial. Amanhã, a Diretoria do BESC, fará diversas visitas às principais indústrias daquela cidade serrana.

Incentivos fiscais

O Banco do Estado de Santa Catarina, acaba de ser autorizado a receber incentivos fiscais de pessoas jurídicas, em favor da EMBRAER, EMBRATUR, IBDF, MOBRAL, e SUDEPE, segundo informações prestadas pela Diretoria Financeira da instituição.

Credencia-se o BESC, com mais essa modalidade, a nova prestação de serviço ao empresariado catariense.

Curso de reciclagem

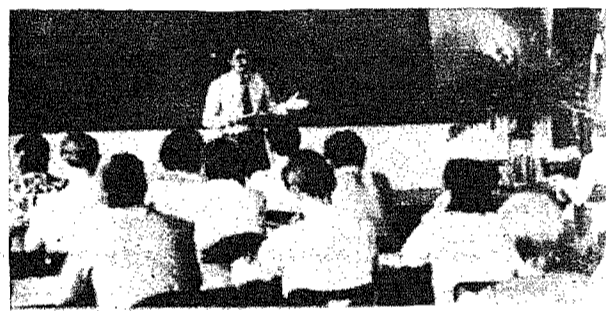

Dando prosseguimento aos cursos de reciclagem que o Banco do Estado de Santa Catarina, vem promovendo iniciou-se no último dia 13, no Centro de Treinamento da ACARESC, em Itacorobi, um curso visando a atualização da dinâmica de serviço geral para os chefes de expediente deste estabelecimento bancário. A aula inaugural foi proferida pelo Diretor Financeiro do BESC, Carlos Passoni Junior.

Corne aqui

O Ministro da Agricultura, Luiz Fernando Cirne Lima visita dia 23 o Estado de Santa Catarina para participar na Festa da Maçã, oportunidade em que se dará início à colheita da região. Cirne Lima chega a Florianópolis, ali pernoitará e dia 23 segue de avião para Videira, rumando em seguida para Fraiburgo.

VW completará 20 anos de Brasil

Com a produção acumulada de mais de 1.800.000 veículos, a Volkswagen completará 20 anos de operação no Brasil no dia 23 de março próximo. O início foi num barracão alugado, no bairro do Ipiranga, em São Paulo, onde a empresa se dedicou, de 1953 a 1957, à importação e montagem de 2.268 sedans e de 552 Kombis. Depois foi construída a fábrica na Via Anchieta, em São Bernardo do Campo, de onde em setembro de 1957, saiu o primeiro veículo VW de produção nacional — uma Kombi. De cinco unida-

des por dia no primeiro ano de fabricação, o ritmo da empresa subiu para a atual média de 1.500, enquanto as instalações industriais foram multiplicadas por 70, passando dos 10.200 m² originais para uma área coberta, hoje, de mais de 700.000 m². Em função do sucesso dos "Fuscas" no País, atualmente perto de um milhão de brasileiros dependem da Volkswagen. Considerando apenas seu quadro de 28.000 funcionários, a dependência direta ascende a 140 mil pessoas, tendo-se em conta a média de cinco membros da família brasileira (o casal e três filhos). A esse total deve-se acrescentar os funcionários e seus dependentes das 800 revendas autorizadas da fábrica, dos 3.500 fornecedores e outros milhares que são proprietários ou trabalham em pequenas oficinas espalhadas pelo Brasil.

Obras da nova secretaria

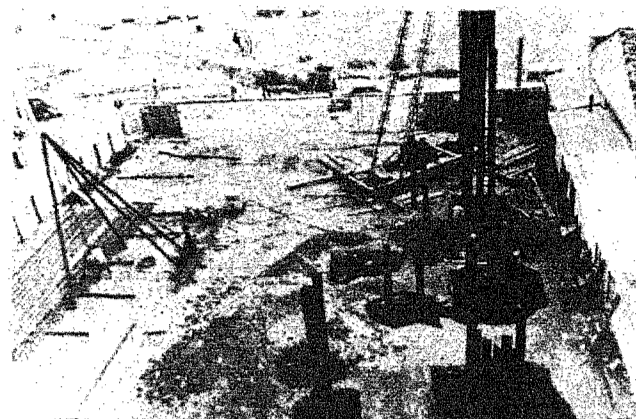

Serão concluídos esta semana os serviços de estruturação metálica do prédio que abrigará a Secretaria da Educação, conforme informações da Secretaria dos Transportes e Obras. A nova sede da Secretaria da Educação terá doze pavimentos e deverá alojar, todos os órgãos subordinados aquela Pasta.

FUNDESC libera financiamentos

O Secretário da Fazenda, Sérgio Uchoa de Rezende assinou em fins da semana passada, a liberação de financiamentos do Fundo de Desenvolvimento de Santa Catarina, num total de Cr\$1.083.346,93, a cinco empresas industriais do Estado e a liberação de cédula rural a favor dos agricultores Heitor Danilo e Luiz Fabri do município de Abelardo Luz num valor de 18 mil cruzeiros. Foram beneficiadas com financiamentos, as seguintes empresas:

— INTERPESCA - Companhia Internacional de Pesca, de Itajai, que recebeu a primeira parcela de Cr\$376.000,00, de um financiamento total de Cr\$3.760.000,00.

INDÚSTRIA Cerâmica Oxford Ltda., de São Bento do Sul, que recebeu parcela única de seu financiamento de Cr\$70.000,00

SACOPLAS - Indústria e Comércio de Sacos Plásticos, de Blumenau com parcela única de Cr\$194.000,00

Irmãos Krieger S/A - Indústria de Vestuários, de Brusque, que recebeu parcela única de Cr\$90.000,00;

LACTOPLASA - Indústria de Laticínios do Planalto S/A, de Lages, que teve liberada a última parcela de Cr\$535.346,93, de seu financiamento total de Cr\$2.460.132,59.

Uchoa no sul



O Secretário da Fazenda, Sérgio Uchoa de Rezende, segue hoje para o sul do Estado, onde manterá diversos contatos com os empresários das cidades que compõem a região sul catarinense, visando a implantação de novas indústrias e o desenvolvimento das já existentes. Uchoa regressa a Florianópolis somente na sexta-feira.

MÁS CONDIÇÕES DA ESTRADA ITAJAÍ-CAMBÓRIU

O Vereador Walter Correa de Balneário Camboriú, vem de apresentar importante indicação no Legislativo Municipal, pedindo providências imediatas ao Governador do Estado, com respeito a Estrada que liga Itajai-Balneário. Na sua indicação o Vereador solicita a formação de uma comissão composta de vereadores de Itajai, Camboriú, representantes de clubes de Serviço e entidades de classe das duas cidades, para juntos solicitarem audiência com o Governador Colombo Machado Salles, quando na oportunidade deverão apresentar as razões desse pedido de urgência.

Transcrevemos abaixo a íntegra do Justificativa apresentada em plenário pelo Vereador Walter Correa: Senhor Presidente, Senhores Vereadores: O estado da estrada que serve de ligação entre Balneário Camboriú e Itajai é vergonhoso. Tempos atrás muito se comentou, inclusive a imprensa da região se manifestou frequentemente sobre o fato de que o Governo do Estado, tendo em vista o potencial turístico que significa para Santa Catarina, nossa cidade, e a importância de Itajai no cenário catarinense, estaria propenso a asfaltar este tão famigerado trecho de estrada. Chegaram até a colocar algumas camadas de asfalto, sobre os paralelepípedos em caráter de experiência, e deu certo. Infelizmente, aquilo que parecia uma realidade que seria concretizado no decorrer de pequeno espaço de tempo, não passou de mera ilusão. Aos poucos o assunto foi esquecido e continua na esteira zero, sobrando apenas lamentações frequentes dos mo-

toristas procedentes dos mais diversas partes do estado, do país e mesmo exterior, os quais após percorrerem muitos quilômetros de asfalto através da BR 101, uma das melhores rodovias do país, se vêem na contingência de enfrentar o maldado e incrível trecho de estrada de apenas 12 quilômetros, para conhecerem Itajai ou Balneário Camboriú.

Esta comissão formada por Vereadores das duas cidades vizinhas e de representantes das entidades de classe, munido de documentos apontando prováveis soluções para o problema, se dirija ao Governador do Estado, com o intuito de obter ou se chegar a um denominador comum, para solucionar de vez o problema. Finalmente, acreditamos que a nossa reivindicação deva merecer a melhor acolhida por parte dessa Presidência e dos Senhores Vereadores, pois o assunto merece toda a consideração.

O Vereador Walter Correa, vem se destacando sobremaneira no Legislativo de Balneário Camboriú, tendo apresentado em curto espaço de tempo, várias indicações de importância para o município.

Esse edil possui bastante tarimba política, tendo sido Vereador em Itajai, e suplente de Deputado Estadual. Nascido na Capital do Estado e há muito radicado em Balneário Camboriú, desfruta de grande círculo de amizade, motivo pelo qual, foi eleito vereador pelo Movimento Democrático Brasileiro - MDB.

Ordem dos músicos do Brasil

A Ordem dos Músicos do Brasil, está avisando aos interessados que estará realizando exames de habilitação no próximo sábado, dia 17 na sede da sua delegacia em Blumenau.

Os exames serão feitos no horário das 9 às 11 e das 13,30 às 15,00 horas.

Setor de deficiente visual



O professor cego, João Olmiro Kramer, responsável pelo setor de Deficiente Visual da APAE, disse ontem à reportagem dos trabalhos que aquele setor vem realizando em nossa cidade.

No momento conta aquele serviço com 3 professores, porém segundo Olmiro, os trabalhos ainda não estão perfeitamente engrenados.

Dispõe ainda o Setor de um médico oftalmologista, um clínico e um psicólogo, porém necessita de outros elementos.

O trabalho é feito por equipe e no momento realiza-se um levantamento da acuidade visual nas escolas, onde já foram apurados cinco casos de crianças cegas.

Elas estão sendo atendidas, algumas em casa e outras nas escolas onde são levadas.

O professor João Olmiro Kramer, disse que um levantamento feito numa escola da rua Amazonas foi constatado que quase 100 por cento dos alunos

O SERVIÇO AUTÔNOMO DE ÁGUA E ESGOTO COMUNICA QUE SE ENCONTRA ABERTA INSCRIÇÃO PARA ATRAVÉS DE TESTE PREENCHER O CARGO DE TÉCNICO EM CONTABILIDADE.

Requisitos: Sexo — masculino
Idade — 20 a 35 anos
Curso — Contador Completo (Diploma)

Quites com o serviço militar
Curso de Datilografia
Experiência de no mínimo (um) ano em serviços de contabilidade.
Documentos: Carteira Profissional
Salário: Cr\$ 750,00

As inscrições poderão ser feitas no seguinte horário: 08:00 às 11,30 e das 14,00 às 17,30 horas, no escritório do SAMAE, à rua Iguapé 209 - Blumenau - SC.

PRESIDENTE VEICULOS LTDA.

Rua 7 de Setembro 525 - Blumenau - SC
NÃO TEM CARRO QUEM NÃO QUER

COMPRA-VENDA-TROCA E CONSIGNAÇÃO

| | |
|------------------------|------|
| Corcel Cop. Teto Vinil | 1971 |
| Corcel modelo 70 | 1969 |
| Opala Teto Vinil | 1970 |
| Opala Teto Vinil | 1970 |
| Variant | 1972 |
| Aero Willys 2a. série | 1961 |
| Gordini | 1966 |
| Wolksvagen | 1964 |
| Wolksvagen | 1962 |

A SUA CASA BUERGER PROMOVE GRANDE VENDA DE LIQUIDAÇÃO DE VERÃO

Maiôs, Shorts, Biquinis, vestidos e blusinhas, bermudas e camisas, enfim, aquilo que voce pensava comprar para enfrentar este terrível verão.

Venha visitar-nos e comprove a veracidade do que estamos afirmando.

Além disto, você pode levar todas estas ofertas à vista com ótimos descontos ou a prazo em 12 pagtos. sem nenhuma entrada.

CASA BUERGER

Rua 15 de Novembro, 506

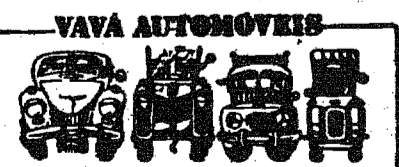

Rua Presidente John Kennedy 213
Esquina 7 de Setembro 1294
Fone: 22.02.16
BLUMENAU - SC
CARROS:

| | |
|-------------|------|
| FUSCÃO | 1972 |
| CORCEL | 1971 |
| CORCEL LUXO | 1971 |
| OPALA LUXO | 1970 |
| OPALA LUXO | 1969 |
| GÁLAXIE | 1969 |
| ITAMARATY | 1969 |
| VOLKS | 1964 |
| SIMCA | 1964 |
| RURAL | 1963 |
| FORD F-600 | 1960 |

CREDI BLUSA

OFERTAS ESPECIAIS PARA COMPRA DE

SERVIÇOS PEÇAS ACESSÓRIOS

FAIXAS DE CRÉDITOS

| | |
|---------------|------------------|
| Cr\$ 530,00 | 6 x Cr\$ 101,68 |
| Cr\$ 750,00 | 8 x Cr\$ 103,65 |
| Cr\$ 880,00 | 10 x Cr\$ 100,98 |
| Cr\$ 1.100,00 | 12 x Cr\$ 102,35 |
| Cr\$ 1.300,00 | 14 x Cr\$ 107,14 |
| Cr\$ 1.450,00 | 18 x Cr\$ 103,35 |

| | |
|---------------|------------------|
| Cr\$ 1.600,00 | 18 x Cr\$ 114,04 |
| Cr\$ 1.750,00 | 18 x Cr\$ 124,74 |
| Cr\$ 1.950,00 | 18 x Cr\$ 131,86 |
| Cr\$ 2.000,00 | 18 x Cr\$ 142,56 |
| Cr\$ 2.500,00 | 18 x Cr\$ 178,20 |

SEM ENTRADA



Com. de Imp. e Exp. Blumenau S/A
Fones: 22-0797 e 22-0799
Rua Itajai, 581 - Blumenau - SC.

AVISO

Geraldo Luz

Não é que a coluna queira se botar em campanha, não. Longe disso. Mas o caso está criado e aí, nas barbas da gente. Fizemos uma nota, até que engraçadinha, e o resultado? O resultado: automobilistas de DKV, Corcel, VW e dumas quantas outras marcas, não têm mesmo pena da sensibilidade alheia, continuam tranquilos na base da mais pura agressão diuturna. E, até quando, também não se sabe. O que se sabe, de verdade é que Blumenau, mais do que outra coisa, por esses e outros, está afim de deslanchar pras modas de cidade grande. Entretanto, não se iludam, amiguinhos: por enquanto essas canos de descarga e outros tipos de poluição (eta palavra antiga) característicos de megalópolis, não passam mesmo de gritos de cisne.

Será que o impulso nosso de cada dia, em direção ao progresso fabril, não poderia ser planejado, tendo como acompanhante o controle dos distúrbios pelo meio nos auditivos?

Fica aqui, mais uma vez, o apelo às autoridades competentes que também têm filhos.

Nós bem que poderíamos evitar ser: uma fábrica de doidos. . . .

DE PROVINCIANISMO E OUTRAS BOSSAS

Agora a nota poderia virar pruma campanha. Porque é a tale coisa. Queremos esses aí dos canos de descarga abertos como quem está pedindo, ser de cidade grande. Entretanto, quando um filho(a) da terra se projeta em margens nacionais, vira Judas em sábado de Aleluia. Esses mesmos aí, metidos a gente de nível pra frente, são os primeiros a tirar uma de pescadores especialistas em rede feiteira: não passa nada pela língua deles, nem pum-pum apagado.

Por que? Ora, por que. Vejam o caso da Vera Fischer, produto original da nossa cultura. Bastou que Vera se libertasse dos convencionalismos-base do nosso comportamento cotidiano e pronto. Rapazinhos não aceitam mais, tão prontos pra assistir o filme (A S Fêmeas, repito será lançado no Cine Blumenau sexta,

às 20 e 22 horas) naquela só de ter mais motivo pra agredir.

Mas não é só. Poucos, me parece, muito poucos, perdoam a Vera Fischer ter mandado pras emes a bitola estreita em que foi educada na primeira fase da vida: dum lado, preconceitos; doutro: preconceitos. No fundo da linha, uma vidinha sem riscos, absolutamente bem comportada. Tendo o céu como limite.

MOVIMENTO

-De americano especial: na lanchonete A Life, feito com o mesmo capricho ou mais: 4 cruzeiros. Em uns e outros, precinho quase dobra. Serão coisas de ambiente?

-Margot e Alberto Luz, cobras em decoração de interiores, estão, ao que se informa, em transas com a Decorações e Instalações Robone. Firma nova, Robone tem procurado ligar o bom gosto com as concepções

mais modernas em matéria de ambiente familiar e profissional. Fica ao lado da Socila.

-Pros cursos de administração e secretariado de grau médio, o endereço agora é outro. Pontinho Estudantil, com aquela equipe de professores e mais: ar condicionado.

-"Hitler antes de Hitler" é um livrinho que vocês podem encontrar em tres lugares na Farmácia Sântitas, na Catarinense e no Supermercado Pfuetzenreiter.

-Outra coisa que deveria ser proibida e expressamente controlada pelos guardas de trânsito: serviço de alto-falantes de propaganda nas proximidades das escolas.

-Pois não é que tem gente que ainda curte saudades do Bar e Confeitaria Polar? Era um ponto, dizem. E complementam: Blumenau não tem mais ponto.

-De um turista, naquela força do calor: deveria ter aqui uma lei obrigando a todo restaurante, churrascaria, e bar de certa categoria, instalar condicionadores de ar. Completamos: e nos dois cinemas do centro.

Fatos

CREMAÇÃO - Poder-se-ia dar também o título de NOVA FACE DA MORTE - A Prefeitura de São Paulo iniciou no presente mês de março a cremação de cadáveres pois enfrenta a municipalidade paulista o angustiante problema das grandes cidades: Onde enterrar os mortos? .

A cremação de cadáveres é prática antiga. Civilizações e povos o adotam como costume natural. Outros foram levados a isso pelo desenvolvimento das metrópoles, pela dificuldade de terrenos, pelas complicações de trânsito que implica o cortejo fúnebre.

A questão não ganharia maiores contornos se vista de ângulo simplista. Para os materialistas, com a morte tudo acaba e o cadáver representa senão conglomerado em decomposição do extinto cidadão. Para o espiritualista, o corpo pouco representa, o que importa é a alma. Por isso nada obstará a queima dos despojos.

Já não dizia a velha Bíblia: lembra-te homem que és pó e ao pó voltarás? Há impedimentos de ordem sentimental, de costumes e tradições. A morte é impacto violento e traumatizante para os parentes do morto. Embora todos saibam que é inevitável. Apesar de diariamente amigos, conhecidos e desconhecidos tombarem inapelavelmente ao toque do alfanje frio da Morte, quando ela chega ao reduto mais íntimo, explode inconformação, surpresa, dor... Depois vem o fêretro. O velório, o cortejo, o en-

terramento. Velar o corpo, chora-lo, beijá-lo num último adeus, é conforto, é oportunidade final...

Causa por isso para a maioria repugnância concordar em queimar, tornar cinza, recolher em urna o pó de quem representou alguma coisa em nossas vidas...

Os mendigos serão os primeiros a serem cremados pela Prefeitura de São Paulo. Dois fornos crematórios que atingem 800 C e podem consumir até 48 corpos por dia, começaram a funcionar. Logo outras pessoas, por livre escolha, ainda em vida, serão cremadas. Então lentamente o costume se alastrará.

Já lemos e ouvimos opiniões de autoridades evangélicas e católicas a respeito. Queríamos então saber qual a opinião do espiritismo em face da cremação? Eis o que ficamos sabendo: - A morte embora um fenômeno natural, é não raro complicada para quem "morre". A passagem desta para outra vida representa instante decisivo para a alma retirante. Nem sempre há imediata separação das vestes cansadas e em desagregação. Há forças vitais, problemas morais que mantêm o "morto" ligado ao corpo mesmo depois de entregue ao trabalho dos vermes.

Entretanto o corpo frio e em irremediável decomposição é problema para os que ficam. Para os parentes, para as autoridades, para a sociedade.

O culto aos mortos, de ancestrais memórias, continua vivo. Pois solene é o momento da morte. Traumatizante é a visão do irremediável.

O sepultamento tem-se convertido em problema difícil. De um lado a reparação tardia de certas faltas através do cortejo espetacular, rico, faustoso. De outro as conveniências sociais, o sentimento de culpa por não dar o melhor na grande despedida.

Mas a população cresce. As cidades se desenvolvem. O tumulto urbano impõe novos caminhos. Então não há mais terrenos, cada vez mais valorizados, para enterrar os mortos. As brigas para arranjar um local. Os cemitérios discriminatórios, pois até na hora da morte há discriminação.

Cemitério de pobres. De ricos, de israelitas, de católicos, de evangélicos, de ateus etc...

Por que então não cremar o corpo?

A opinião é de Emmanuel é esta: - O espírito desencarnado pode sofrer a cremação dos elementos cadavéricos?

"Na cremação, faz-se mister exercer a piedade com os cadáveres procrastinando-se por mais horas o ato de destruição das vísceras materiais, pois de certo modo, existem sempre muitos ecos de sensibilidade entre o espírito desencarnado e o corpo onde existiu o "Tonus Vital", nas primeiras sequentes ao desenlace, em vista dos fluidos orgânicos que ainda solicitam a alma para as sensações da existência física"

Eis aí em resumo, a questão do ponto de vista espírita.

J. Cecconi

a cidade

EXPEDIENTE
Propriedade da EMCOMUN
Empresa de Comunicações Ltda.
Direção, Redação e Escritório:
Rua Namy Deeke, 62
Fones: 22.19-52 e 22.03-72
Caixa Postal, 503 - Blumenau - SC

Diretor Superintendente
FLAVIO LEME
Gerente Comercial
DANILO GOMES

Redator Responsável
CARLOS DE FREITAS
Secretário de Redação
CELSO MACHADO

Redação:
GERALDO LUZ,
NEWTON JANKE,
JOAO MALMANN e
J.P. WIECKERT

Correspondentes:
Fpólis: ROBERTO KUZOLITZ -
Pra XV de Novembro nº 21 - CJ. 503
5º andar Fone- 3008.
Brusque: CELSO TEIXEIRA
Itajaí: GUIMARAES JUNIOR
Bal. Camboriú: EDU PAES E LIMA
Av. Brasil, 1500- fundos.
Impresso em oficinas próprias.

santa catarina está financiando idéias. a longo prazo.

Idéias grandes Ou pequenas. Idéias de todo tipo e tamanho.
Idéias para implantar novos negócios.
Ou simplesmente para expandir os existentes.
Projetos industriais. Pecuários. Agrícolas.
Ou de pesca. Implantação. Expansão. Reequipamento.
Capital de giro. Aumento de produção.
Apresente a sua idéia ao BRDE. Se ela for viável e tiver mercado,
Santa Catarina financia. Fale com o BRDE.



BANCO REGIONAL DE DESENVOLVIMENTO DO EXTREMO SUL



ANO 3

notas econômicas

JOELMIR BETING

Seguro pode decolar

Há qualquer coisa no ar, além dos aviões de carreira, que me diz mais ou menos o seguinte: está chegando a vez dos negócios do seguro no Brasil. Não dou mais um ano para o mercado segurador estourar em todas as frentes, tal como aconteceu há pouco mais de três anos com o mercado de capitais. Até agora, a "indústria da garantia" vem trabalhando a meio pano, com enorme capacidade ociosa, baixo consumo e custos elevados. Nos países adiantados, os negócios do seguro movimentam perto de 5% do produto nacional bruto. No Brasil, qualquer coisa parecida com 1,5%. Temos mais de uma centena de seguradoras em operação no Brasil, mas empresas dignas do nome não chegam a 30. Algumas fusões ao nível de médias e grandes seguradoras, o engajamento das maiores dentro de grandes grupos financeiros, a abertura de algumas delas para o investimento em propaganda de massa, a introdução de algumas apólices mais sofisticadas, como as de "performance bond", a descoberta, pelos industriais, de uma velha e pouco conhecida apólice, a de "lucros cessantes" e alguns reajustes e reapertos na legislação do seguro — eis alguns sintomas de que o "boom" está para acontecer a qualquer momento. O seguro de crédito à exportação, por exemplo, objeto de novas normas baixadas pelo IRB, vai ganhar a primeira empresa inteiramente dedicada a esse tipo de garantia securitária, a do grupo Cid Ferreira. Sem contar a proposta de criação de uma seguradora única, de capital misto (empresas privadas e IRB), já combinada entre o Instituto de Resseguros do Brasil e a Federação Nacional das Empresas de Seguros Privados e Capitalização.

ceram as características do seguro de crédito à exportação: 1) redução dos prazos de recebimento de indenizações, de 60 para 30 dias; 2) redução do prazo de moratória do devedor, que se forma agora em 4 meses e não mais em 6 meses, como anteriormente; 3) aumento do percentual dos adiantamentos de 80 para 90%; 4) introdução de novas modalidades de cobertura.

As novas modalidades de cobertura garantem o segurado quando da impossibilidade de retorno de suas mercadorias, quer exportadas, quer remetidas para feiras e exposições, e estabelecem a garantia do segurado quando impossibilitado de amortizar despesas feitas na pesquisa de mercados externos. O novo conjunto de normas supõe igualmente a desburocratização do sistema, com a unificação do documento de seguro, incluindo numa mesma apólice todas as coberturas para riscos comerciais e políticos.

Para Edmar Cid Ferreira, a dinamização do seguro de crédito à exportação, favorecida pelas novas normas do IRB, vai depender agora de um maior interesse do mercado segurador em relação a esse ramo. Segundo ele, apenas 30% das seguradoras operam hoje com carteira de seguro de crédito à exportação. E são poucos os profissionais com conhecimentos das cláusulas desse tipo de seguro, um tanto quanto carregado de macetes internos e externos.

Outra ideia de livre trânsito no mercado segurador é aquela levantada recentemente por Teófilo de Azere-

do Santos, presidente do Sindicato dos Bancos da Guanabara: a obrigatoriedade das empresas de capital aberto, com ações negociadas em Bolsa, estarem cobertas com seguro de "lucros cessantes". Diz o banqueiro carioca que toda empresa de capital aberto, que vive de poupança popular, deve estar imunizada contra prejuízos decorrentes de paralização de suas atividades por incêndio ou qualquer tipo de sinistro mais grave. Tal medida protegeria a empresa, garantiria os dividendos dos acionistas e estimularia os negócios do seguro no Brasil.

Seguradoras ligadas a bancos comerciais confessam-se satisfeitas com a crescente popularização do seguro com base na atuação de cabos eleitorais competentes: as agências da rede. Operando como verdadeiro supermercado de serviços, a agência coloca a seguradora em cada bairro, em cada cidade, a custos operacionais reduzidos. Além do alargamento do mercado, isto poderá significar, logo mais, a redução dos prêmios ao nível dos segurados.

Mas o grande desafio que o setor haverá de enfrentar mais cedo ou mais tarde é o da criação de um vigoroso mercado de seguro de vida, individual ou em grupo. Nos países desenvolvidos, o seguro de vida é a principal forma de investimento popular. O cidadão norte-americano, por exemplo, está de tal forma coberto por seguros pessoais de todos os tipos que não mais se preocupa com a existência ou não de instituições do tipo INPS. Seguro de vida, de acidentes, de invalidez, de desemprego e cotas de um ou mais fundos

de pensão formam o grande patrimônio invisível da classe-média americano.

O mercado segurador queixa-se do pouco interesse das empresas industriais e comerciais em oferecer a seus empregados o seguro de vida em grupo. Atribuem tal atitude a um receio infundado: o de que o seguro de vida onera os custos sociais, já sobrecarregados com o INPS, o FGTS e o PIS. Parece-me, contudo, que se o receio é infundado, cabe às seguradoras o esclarecimento direto. Afinal, são poucos os empresários realmente esclarecidos nessa matéria.

No Brasil, estamos ainda na estaca zero. Está se em apenas 10 mil os brasileiros segurados por apólices individuais, dentro de uma nação de 100 milhões de habitantes. Tenho um amigo, publicitário, que me confessou outro dia, entre dois copos de "chopp": "Estou segurado em um bilhão de cruzeiros velhos: duas apólices de 400 milhões cada e mais uma de 200. Estou tranqüilo, posso morrer atropelado agora mesmo, que o leite das crianças estará garantido. Acho que esse negócio de seguro é como saúde ou liberdade: a gente só descobre o seu valor depois da desgraça consumada".

A maioria ignora que o seguro de vida em grupo é pago pelo empregado, que a contribuição da empresa é voluntária e não obrigatória, que as seguradoras pagam à empresa um "pro-labore" mensal de 5% para compensá-la de eventuais despesas administrativas. Sem contar, claro, que o seguro de vida em grupo, o mais barato, é o melhor amparo à família do empregado acidentado.

As novas normas baixadas pelo IRB rejuvenes-



RESTAURANTE MIGULÃO (Mini-Golfe)
 Restaurante Migulão na praia do Pontal
 Em Balneário Camboriú.
 Música ao Vivo-Trio Los Apaches
 Diariamente

AUTO COPA 70

OFERTAS DE HOJE

| | |
|-------------------|------|
| 1 Dodge Dart | 1970 |
| 1 Corcel Cupe | 1971 |
| 1 Belina Luxo | 1970 |
| 1 Opala Luxo | 1969 |
| 1 TL | 1971 |
| 1 Kombi Luxo | 1968 |
| 1 Kombi Luxo | 1965 |
| 1 Volks | 1969 |
| 1 Volks | 1969 |
| 1 Vermaguete 1001 | 1964 |
| 1 Simca | 1962 |

Garagem de Estacionamento -
 Compra e Venda de Carros -
 Novos e usados, Financiados -
 de 6 a 36 meses.
 Rua XV de Novembro 1439
 Fone: 22-0574 -BLUMENAU.

COMÉRCIO DE VEÍCULOS

MONZA LTDA.

Tel: 22-1976
 Rua 7 de Setembro 1237

| | |
|--------------|------|
| Gálie | 1968 |
| Gálie | 1967 |
| Opala | 1971 |
| Corcel ET | 1969 |
| Rural Willys | 1969 |
| Volks | 1970 |
| Volks | 1968 |
| Volks | 1963 |
| Volks | 1961 |
| Kombi | 1960 |

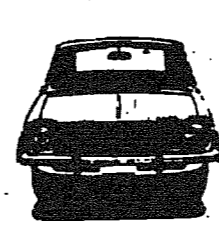

TERRENOS CASAS APARTAMENTOS

IMOBILIÁRIA DL LTDA.
 Rua 15 de Novembro, 415
 Sala 3.- Fone 22.00.80

PEÇAS CHEVROLET
CHEVROLET
 CASA ROYAL
 S/A

Suas férias serão sempre lembradas com uma **OLIMPUS**

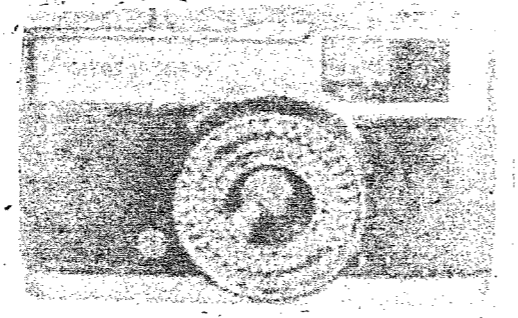

REVENDEDOR: FOTO DIETZ
 Rua Padre Jacobs, 10 BLUMENAU

AS SUAS ORDENS
 RUA XV 525

LANCHONETE Pinguim

CHOPP ANTARCTICA



C.E.A. CENTRO DE ESTUDOS AVANÇADOS

C.E.A. C.E.A. C.E.A.

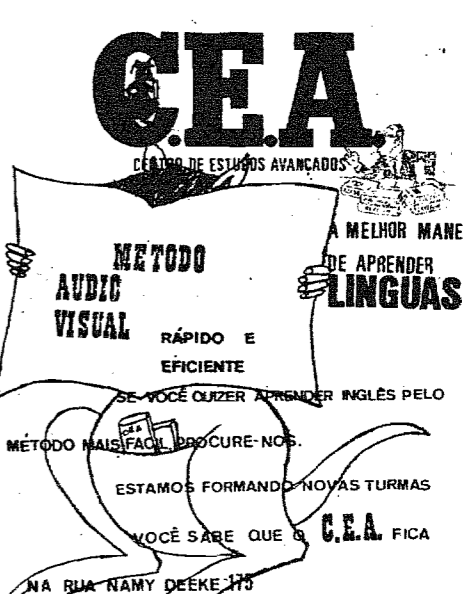

METODO AUDIO VISUAL
 RÁPIDO E EFICIENTE
 SE VOCÊ QUIZER APRENDER INGLÊS PELO MÉTODO MAIS FÁCIL PROCURE-NOS.
 ESTAMOS FORMANDO NOVAS TURMAS
 VOCÊ SABE QUE C.E.A. FICA NA RUA NAMY DEEKE 170

INÍCIO DAS AULAS: SÁBADO

C.E.A. CENTRO DE ESTUDOS AVANÇADOS

Artigos para **PRESENTES**

na maior variedade pelos menores preços. Altas novidades de todas as espécies e em inúmeras variedades.

FINA PRATARIA - CRISTAIS CHECOS E HERING.

PORCELANAS SCHMIDT - novíssimos desenhos em aparelhos de jantar e café.

LOUÇAS REFRATÁRIAS - Real, Weis em novas cores e desenhos.

BAIXELAS INOX (jogos de jantar) por apenas 152,50.

CARRINHOS DE CRIANÇAS - na maior variedade, desde 13,95 por mes.

BELICHES, CAMAS CAMPESTRES por apenas 49,50.

CAMAS E COLCHÕES - de crina e espuma; estes somente 47,50



Diferente são as 150 "batidas". Ao ar livre... com brisa do mar, Som quente... quente... "pacas"! So leve a boca... o resto e por conta... do Restaurante Londrina. Pelo excelente paladar da cozinha, Comprove nossos preços!

RESTAURANTE LONDRINA

AVENIDA ATLÂNTICA - Terreo/Edifício Londrina.

COMPANHIA URBANIZADORA DE BLUMENAU "URB"

C.G.C. 82.669.037/001

EDITAL DE CONVOCAÇÃO

ASSEMBLEIA GERAL ORDINÁRIA

"Pelo presente ficam convidados os senhores acionistas desta Sociedade para comparecerem à Assembléia Geral Ordinária, a realizar-se no dia 20 de março de 1973, às 9 horas, na sede social, a fim de deliberarem sobre a seguinte

ORDEM DO DIA

- 1 - Exame, discussão e aprovação do balanço geral e contas do exercício de 1972;
- 2 - Eleição da Diretoria;
- 3 - Eleição do Conselho Fiscal;
- 4 - Eleição do Conselho de Investimentos;
- 5 - Outros assuntos de interesse social.

Acham-se à disposição dos senhores acionistas, no escritório da Sociedade, os documentos a que se refere o Artigo 99, do decreto lei n. 2627, de 26 de setembro de 1940.

Blumenau, 23 de fevereiro de 1973
 As. ARNOLDO CESAR FELER - Diretor Presidente
 ANTONIO VICTORINO AVILA FILHO - Diretor Técnico
 ARNO LETZOW - Diretor Administrativo".

COMPANHIA URBANIZADORA DE BLUMENAU "URB"

C.G.C. 82.669.037/001

EDITAL DE CONVOCAÇÃO

ASSEMBLEIA GERAL EXTRAORDINÁRIA

"Pelo presente ficam convidados os senhores acionistas desta sociedade para comparecerem à Assembléia Geral Extraordinária, a realizar-se no dia 20 de março de 1973, às 10 horas, na sede social, a fim de deliberarem sobre a seguinte:

ORDEM DO DIA

- 1 - Aumento do Capital Social por subscrição em dinheiro no valor de Cr\$ 500.000,00
- 2 - Alteração dos Estatutos Sociais;
- 3 - Outros assuntos de interesse social

Blumenau, 23 de Fevereiro de 1973
 As. ARNOLDO CESAR FELER - Diretor Presidente
 ANTONIO V. AVILA FILHO - Diretor Técnico
 ARNO LETZOW - Diretor Administrativo".



WILLY HILVERT
 -TEM DE TUDO-

Aguardem para este inverno o maior sortimento de novidades, de todos os tempos!

PAINEL

CELSO PAMPLONA

(Sociais da Ilha)

CLUBE SOCIAL PAINÉIRAS

Sabado grande festa de aniversário quando o clube mocidade completa o 13o ano de fundação. Na promoção a Rainha Vera Ingrid Holbold entregará a faixa à sua sucessora Maria Virginia Chaves. Conjunto musical o famoso "A Mocidade"

TV CULTURA

Logo mais as 21 horas Sua Magestade o Ibope, com Sílvio Santos e o maravilhoso quadro "o dia em que você nasceu". Tudo em cores, vamos sintonizar.

FESTIVAL DA JUVENTUDE

Continua naquele plá legal, todos os domingos com muito show do conjunto Os Binos.

TABELIÃ HERCÍLIA CATARINA DA LUZ

Foi muito cumprimentada ontem quando festejou data natalícia.

SENADOR ANTONIO CARLOS KONDER REIS

Aconteceu esta semana novamente em nossa cidade onde visitou inúmeros amigos.

PRESIDENTE DA ASSEMBLEIA LEGISLATIVA

Deputado Zany Gonzaga e sua elegante esposa D. Clotilde Mendes Gonzaga estão sendo homenageados pelos seus inúmeros amigos.

BOITE DOS CASAIS

Continua com o sucesso de antes. Conjunto musical o Fabuloso Stágium "10" na boite duplex do Clube Doze.

GIOVANY QUINT

Famoso cabeleireiro de nossa capital está sendo muito solicitado para desfilar com sua belíssima fantasia Pescador do Império Chinês em promoções filantrópicas.

NO CARLOS GOMES DE BLUMENAU

A temporada artística será das maiores já apresentadas.

PROGRAMA DE SOCIEDADE

Amanhã as 16,45 horas na T.V. CULTURA Canal Seis, com notícias, entrevistas e reportagens.

ANITA MARTINS BITTENCOURT

Rainha do segundo século do Clube Doze de Agosto promete grandes promoções para o nosso veterano

CLUBE SEIS DE JANEIRO

Continua com sua programação espetacular para o ano de 73. Em abril Angela Maria em Maio Luciene Franco.

CASAL MIGUEL HERMINIO DAUX E TEREZINHA GONZAGA DAUX

Uma das mais belas mulheres de nossa sociedade regressa ram de sua temporada de verão de Canasvieiras com seus queridos filhos.

CINEMA COM FILMES COLORIDOS

Espetaculares, toda quarta feira no Lira Tennis Clube, vamos até lá.

SANTA CATARINA COUNTRY CLUBE

O clube sofisticado de nossa cidade com sua boite e piscina estão em órbita.

LAGOA IATE CLUBE

Continua ainda com sua temporada inabalável pois toda sexta feira a boite com o show musical sambão dando muito bem seu recado legal. Vamos lá na cortiça que ten da paróquia.

PENSAMENTO DO DIA

Quem se compraz em ser adulado e digno do adulator (Shakespeare)

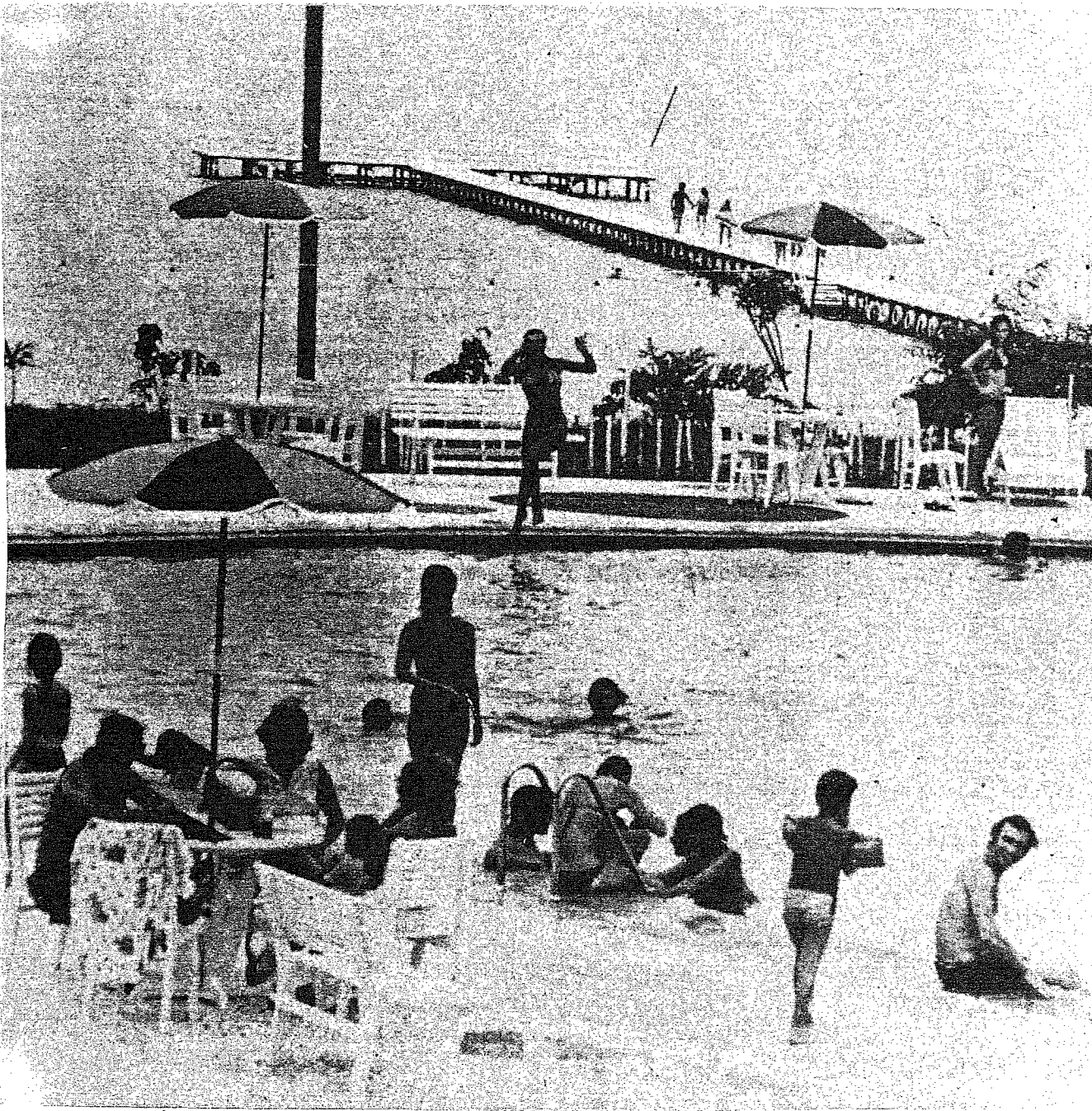

Uma vista do movimento da piscina do Lagoa Iate Clube que é o ponto de reunião dos inúmeros associados do clube internacional

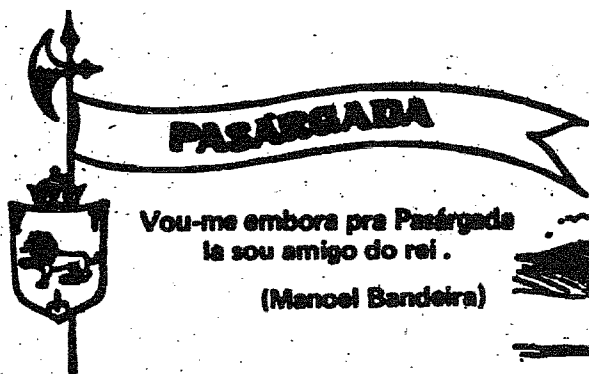

Na aridez de uma imagem cansada, desce o morro intenso da miséria disfarçada, o miserável que descreve o nada. O macilento rosto, de traços retocados pela crueldade destoa do sorriso e combina com o desespero o seu mais sincero impeto. Alojados no seu dorso, convertem-se penas descabidas e massas cansadas, tornam-se numa mendigice ridícula. As suas mãos convertem o suor ativo, transformando em pão os calos doloridos, encarcerados na aridez de sua pele. A languidez de seu passo e o amaranhar de suas ilusões, compoem em rima um sofrimento que tange, até mesmo no menor filete decorrente de esperanças. Uma carcaça rasurada pelo desespero particular que descreve na febril mensagem do treno, o desgaste mudo do m cambúzio desvendando pendente. Roga pão pela fome que faz sentir-se e envolve o seu palpitar principiante, para não confiar no andante, que o fez nascer roto,

sem chances de modificar. Navega no turbilhão de seus particulares desatinos e no tempo, aloja suas recordações dissonadas já, por um passado instantâneo. Desfolha o desgosto do oprimido, sentindo rente ao seu desespero, um abrigo. Um mundo que se fez de ingênuo, para retocar imagens competentes a própria evolução. Todas as teorias denotam avanço, mas a matéria exposta, confirma a sua decadência. Decadência de uma era de descobertas, fazendo da raça, um plano secundário, onde se instalam os menos experientes, os menos fortes, os menos calculistas, os mais gentes. O poder não está em construir apenas, e sim sustentar as bases da própria construção. Tomar deste alicerce fraco, um elevado símbolo de competência. Tornar os taxados heróis, que realmente escondem o falso, em indivíduos desgastados e dispostos a cederem seus pontos, para o nobre sentimento, que se fez em perdido.

Cinema

Herbert Holetz

A MANSÃO DOS DESAPARECIDOS (What Ever Happened to Aunt Alice?) - Estados Unidos - 1970 - Produção de Robert Aldrich, direção de Lee H.Katsin, com GERALDINE PAGE, RUTH GORDON, ROSE MARY FORSYTHE e ROBERT FULLER, nos papeis centrais.

Esta é uma história fantástica de mistério e crime, como poucas vezes o cinema apresenta. Cinco governantas ricas e sem família, começam por desaparecer da casa de uma viúva e, depois de cada desaparecimento - surge um pequeno pinheiro nos jardins. O crime existe e será desvendado no final, num climax surpreendente e inesperado. O produtor é o consagrado ROBERT ALDRICH, de quem vimos excelentes trabalhos, entre eles - "O Que Aconteceu com Baby Jane?" "O Último Bravo" "A Grande Chantagem" "Morte Sem Glória" - "O Vôo do Phenix" e os Doze Condenados". O diretor é Lee H.Katsin ainda é um tanto desconhecido, mas segundo dizem dirigiu muito bem o filme, auxiliado pela excelente música de Gerald Fried. Muito boa também a fotografia do excelente veterano Joseph Biroch. O filme é em especial valorizado pela excelente estrela do palco e televisão - GERALDINE PAGE. Em resumo - "A MANSÃO DOS DESAPARECIDOS" é um bom espetáculo em seu gênero, que prende a atenção do espectador da primeira a última cena. No CINE BUSCH, as 20 horas, em cores - Censura 18 anos.

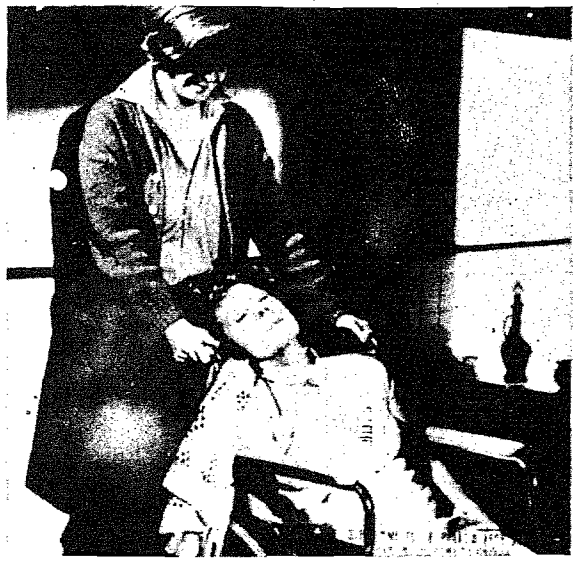

ELA NÃO BEBE, NÃO FUMA, NÃO PAQUERA, MAS..., terceiro filme dirigido pelo ex-dialoguista MICHEL AUDIAR, cujos trabalhos anteriores foram - "Uma Viúva toda De Ouro" e "Doce Assaltantes". Na França, o filme foi recebido como uma comédia satisfatória pela crítica mais comercial e com restrições pela crítica mais séria. A ação gira em torno de Georgette, uma moça simples, mas muito curiosa, que aos poucos vai descobrindo os pontos fracos dos patrões e com isso se envolvendo em algumas complicações, mas também tirando algumas vantagens. Com atos e baixos, é a nossa ver uma comédia razoável, em que a excelente ANNIE GIRARDOT domina de ponta a ponta. Ainda no elenco - BERNARD BLIER e MIRELLE DARC. No CINE BLUMENAU, as 20 horas em cores - Censura 18 anos.

SANGUE QUENTE EM TARDE FRIA - Nacional - Direção de Renato Newman e Fernando Campos. Com MILTON RODRIGUES, TALULA CAMPOS, MARIA GLADYS e outros. Uma mistura de policial e comédia com suspense, sexo e violência. É a história de um assaltante que durante a fuga se refugia no carro de uma mulher, e obriga esta a fugir com ele para o Rio. Durante a fuga e perseguição, nasce um amor entre os dois. No CINE MOGK, as 20 horas, em cores - Censura até 18 anos.

CHISUM - É o 201o. filme de John Wayne, sempre interpretando papeis de homens rudes e valentes do velho oeste americano. Desta feita, Wayne é Chisum, dono de um autêntico império de terras e gado no Novo México, que é atacado por alguns bandidos da época. Passam pela vida de Chisum figuras lendárias como Byllu the Kid e o xerife Pat Garret, este o homem que derrotou Chisum. No elenco ainda FORREST TUCKER, BEN JOHNSON, BRUCE CABOT e outros. No CINE GARCIA, às 20 horas - em cores - Censura 14 anos.

SINAL VERMELHO - AS FEMEAS - Este filme nacional com a blumenauense VERA FISCHER, ex-miss Blumenau, Santa Catarina, e Brasil, cuja estréia havia sido anunciada para hoje, foi transferida para amanhã 6a feira. Este filme terá suas estréia no CINE BLUMENAU, amanhã em duas sessões às 20 e 22 horas, deixando continuar em cartaz até a próxima 3a feira.

A veterana atriz, INGRID BERGMAN, está reaparecendo em Paris, em grande estilo em primeira da representação de seu consagrado filme - CASABLANCA, no qual ela atuou ao lado do saudoso HUMPHREY BOGARD.

ARTHUR PENN, o consagrado diretor de "Bonnie and Clyde" irá dirigir "Ruby Red" para a Paramount segundo anunciou Robert Evans, Vice Presidente executivo encarregado da produção mundial.

BARBARA STREISAND, foi convidada para filmar com Ingrid Bergman e aceitou imediatamente, mesmo com o roteiro em branco.

O filme de impacto de Rainer Werner Fassbinder - "As Lágrimas de Petra" Von Kant" teve sua estréia mundial no Festival Internacional de Berlim como contribuição da República Federal Alemã.

Horóscopo

Omar Cardoso

Capricórnio é hoje o Jogo, já é outra seu dia. Vá firme na coisa, mas com alguns Esportiva. Nas atividades triplos nos jogos mais des profissionais, amor difíceis, é possível que e viagens está pra vo - defesa algum na Lot ca.

ÁRIES - Seu dinamismo no setor de trabalho contribuirá efetivamente pela sua auto-realização pessoal. Pelo menos hoje, deixe os detalhes e a meditação para os que nasceram sob os signos de Terra e Água. Cuide da saúde.

TOURO - Excelentes perspectivas de êxito por intermédio de protetores e amigos de elevada posição social. Conte com a colaboração de seus amigos astrais, em especial os de Cancer e Peixes. Novidades no setor financeiro.

GÊMEOS - Dia em que far-se-á sentir os fluxos intensos da sua Décima Casa Astral; poderá tomar conhecimento de algumas intrigas e ao mesmo tempo superá-las. Aguarde boas notícias.

CANCER - Sua imaginação fértil é o mais precioso dom que possui, como nativo deste signo. Procure usar a inteligência de que é dotado para realizar alguma coisa em benefício próprio e dos demais. Dia neutro.

LEÃO - Dia positivo para você de Leão. Nesta quinta-feira deverá contar com a participação de amigos associados ou da pessoa amada, para tomar decisões importantes. Procure associar os seus interesses aos interesses alheios.

VIRGEM - Sinta-se como se você fosse o dono do seu próprio destino. Na realidade é exatamente isso o que você é, e deve ser. Se não pensar e agir de acordo com esse princípio, outros o dominarão.

LIBRA - Assuntos relacionados com a família poderão ser concluídos ou solucionados em definitivo. Espere melhorias lentas em sua vida doméstica e no setor profissional, pois a sua fase é feliz.

ESCORPIÃO - Influências favoráveis aos assuntos de ordem familiar e doméstica. Espere colaboração dos nativos de Cancer e de Peixes. A boa disposição com que trabalhar e tomar decisões importantes, trará recompensas.

SAGITÁRIO - A posição do Sol é benéfica ao seu setor sentimental e poderá influir favoravelmente na sua disposição psíquica e mental. Notícias vindas de longe, visitas e contatos agradáveis em perspectiva.

CAPRICÓRNIO - Uma boa notícia para você, virá hoje. Esteja vigilante para não perder suas boas oportunidades. Terá pleno êxito em viagens, no amor e nas atividades profissionais.

AQUÁRIO - Sua disposição física e psíquica tende a melhorar bastante hoje. Júpiter deverá aumentar suas energias inatas e ajudá-lo a melhorar sua personalidade. Saiba manter um sorriso de otimismo.

PEIXES - O Sol em seu signo lhe traz simpatia, magnetismo pessoal e boa disposição. Boas oportunidades haverá de se apresentar no setor de trabalho. Sucesso nos estudos, viagens, pesquisas e novas amizades. Dia feliz.

Televisão

Canal 6

13.30 - TV EDUCATIVA
14.00 - CINE MATINÉE
15.30 - CLUBE DOS HERÓIS
18.00 - CAMOMILA E BEM ME QUER
18.45 - JERÔNIMO
19.20 - BOLA EM JOGO
19.30 - REDE NACIONAL DE NOTÍCIAS
19.55 - TOM E JERRY
20.00 - VITÓRIA BONELLI
20.55 - SUA MAJESTADE O IBOPE
24.00 - ALMA DE AÇO

Canal 3

14.00 - VILA SÉSAMO (REPRISE)
15.00 - MUNDO DA CRIANÇA
15.30 - SERIADO DE AVENTURA
16.30 - MULHERES EM VANGUARDA
17.00 - O CIRCO
17.05 - VILA SÉSAMO
18.00 - MENINO DO CIRCO
18.25 - A PATOTA
19.00 - UMA ROSA COM AMOR
19.30 - AT. ECONOMICAS FIESC
19.50 - TELE JORNAL MALHAS HERING
20.10 - CAVALO DE AÇÇ
21.00 - PERSUADERS
22.15 - JORNAL DE STA. CATARINA NA TV
22.30 - O BEM AMADO
23.00 - CHICO CITY
24.00 - J. ESTRELAS

ADVOGADOS

Dr. EUGÊNIO DOIN VIEIRA
ADVOGADO E ECONOMISTA
REGISTRO OAB/SC 1201
C.R.P.F. REGISTRO: CIG 97381 - CPF 06645795
Especialista em Direito Tributário,
Imposto de Renda, IPI, ICM, RECLAMAÇÕES, DEFESAS,
RECURSOS, FUNDOS TRANSFORMAÇÕES E DIVISÃO DE BENS REAIS.
Rua das Flores, 4 - EDIFÍCIO APLUB - 6º - conj. 46 - Fone- 4731
FLORIANÓPOLIS - SANTA CATARINA

Dr. AMIR C. MUSSI
ADVOGADO
CPF nº 003 353 309
RUA 15 DE NOVEMBRO, 940 - 11 e 22 ANDAR - FONE 22-1175
BLUMENAU - SANTA CATARINA

DENTISTAS

Dr. OTTO HEINRICH
C.P.F. 00.40.43.939
cirurgião dentista
IMPLANTODENTISTA
CURSO DE CIRURGIA E PRÓTESE DENTÁRIA
IMPLANTADA NO HOSPITAL LARIBERGHE - D - PARIS
CURSO DE IMPLANTOLOGIA NA D.A.I.C.E. - BRSEM
POST-GRADUADO EM PERIODONTIA E MEDICINA ORAL
PEL'NEW YORK UNIVERSITY - COLLEGE OF DENTISTRY
RUA FLORIANO PEIXOTO, 35 - FONE 22-1350 - BLUMENAU

Dr. MÁRCIO JOSÉ ALBANI
cirurgião dentista
C.P.F. 00.40.43.939
TRAUMATOLOGIA E CIRURGIA BUCA MAXILO
FACIAL, PLÁSTICA DOS MAXILARES
(PROTÉTICO, ORTOGONIA, DENTES
INCLUSOS)
HORÁRIO: DAS 8 AS 12 HORAS
CONSULTÓRIO: HOSPITAL SANTA ISABEL
BLUMENAU - SANTA CATARINA

CLÍNICAS

Dr. CARL HEINZ PETERS
C.P.F. - Nº 003730007
CLÍNICA DE OLHOS - TRATAMENTOS
OPERATÓRIOS
RUA 15 DE NOVEMBRO, 550 - 22 ANDAR - CONJ. 801/2
EDIFÍCIO CATARINENSE
BLUMENAU - SANTA CATARINA
HORÁRIO DE CONSULTAS: 9, 00 AS 12, 00h - 14, 00 AS 18, 00
DE 21-PEIRA À GARFEIRA
ATENDE-SE COM HORAS MARCADAS
CONSULTÓRIO: 22-1096 RESIDÊNCIA: 22-1396

CENTRO DE DIAGNÓSTICO PRECOCE DO CÂNCER
Dra. Anna Cochet
GINECOLOGIA
Dr. Alvaro Celso Maciel
ANATOMIA PATOLÓGICA
E CITOLOGIA
Rua 7 de Setembro - Edifício DONA GUIOMAR
(Defrente ao HOTEL GLORIA) - BLUMENAU - SC
TELEFONE: 22-1505



MÉDICOS

DOENÇAS DO CORAÇÃO
Dr. LEO CARVALHO
C.P.F. 003434429
ELETCARDIOGRAFIA
HOSPITAL SANTA ISABEL
CONSULTAS - 9 as 12 e das 15 as 18 HORAS

Dr. LUIS RENATO MELLO
NEUROLOGIA - NEUROCIURGIA
EX-PRESIDENTE DO INSTITUTO DE NEUROCIURGIA DE
PORTO ALEGRE - ESTAGIÁRIO DAS CLÍNICAS:
NEUROLOGISCHE UNIVERSITÄTSKLINIK HAMBURG -
NEUROCHIRURGISCHE UNIVERSITÄTSKLINIK FREIBURG.
(ALEMANNIA).
CONSULTÓRIO: HOSPITAL SANTA ISABEL - FONES 22-0222 E 22-0575
CONSULTAS COM HORA MARCADA

CLÍNICA E CIRURGIA DE OLHOS
Dr. WILSON H. SANTHIAGO
C.R.M. 970
CURSO DE ESPECIALIZAÇÃO NA CLÍNICA DE
OPTALMOLOGIA DA UNIVERSIDADE DE DUISSELDORF
(ALEMANNIA).
CONSULTÓRIO: HOSPITAL SANTA ISABEL
- ATENDE COM HORA MARCADA -
DIÁRIAMENTE DAS 9, 30 AS 12 HRS. E DAS 15 AS 18 HRS.
TELEFONE: 22-1626 - RESIDÊNCIA: 22-1358

Dr. JOSÉ ARAÚJO
MÉDICO ESPECIALISTA DE OUVIDOS, NARIZ E
GARGANTA CLÍNICA E CIRURGIA DE OTO-
ENDOSCOPIA PER-ORAL - CIRURGIA DA CABEÇA
E PESCOÇO.
CONSULTÓRIO: HOSPITAL SANTA ISABEL
HORÁRIO DAS 8 AS 12 HS. E DAS 15 AS 18 HS.

Dr. JOEL DE OLIVEIRA
CRM 1127 - CPF-047623809
ENDOCRINOLOGIA
OBESIDADE, DIABETES, TIREÓIDE,
CRESCIMENTO, DISTÚRBIOS DA PUBERDADE,
EXCESSO DE PELOS, INFERTILIDADE E
ESTERILIDADE ENDÓCRINA.
CONSULTÓRIO: H. SANTA ISABEL
HORÁRIO: 08-10 E 12-15

Dr. ANTONIO M. ULIAN
C.P.F. 003713519
ORTOPEDIA E TRAUMATOLOGIA
CONSULTÓRIO: HOSPITAL SANTA CATARINA - Fone: 22-1444
RESIDÊNCIA: RUA SÃO PAULO, 1587 - Fone: 22-0505
CONSULTAS: PELA MANHÃ E À TARDE

Dr. ANTÔNIO C. LOUREIRO
C.P.F. nº 328573899
DOENÇAS DO CORAÇÃO - ELETCARDIOGRAFIA
CURSO DE ESPECIALIZAÇÃO EM CARDIOLOGIA,
NO HOSPITAL DAS CLÍNICAS DE SÃO PAULO
(SERVIÇO DO PROF. LUIZ V. D. COURT). ATENDE
NO HOSPITAL SANTA CATARINA
HORÁRIO DAS 14, 30 AS 18 HORAS.

Dr. SYLVIO A. SCHMITT
CRM 263 - SC - CPF 003 706 059
Dr. ORLANDO H. PRAUN JR.
CRM 215 - SC - CPF 020 424 959
UROLOGIA
CLÍNICA - ENDOSCOPIA - CIRURGIA
BLUMENAU - Santa Catarina

Dr. HERCÍLIO LUZ COSTA
CPF nº 020 283 449
DOENÇAS NERVOSAS
CONSULTÓRIO: Rua 15 de Novembro, 678
EDIFÍCIO SCHLADACK e 21 andar - Fone: 22-0530
ATENDE NO HOSPITAL SANTA CATARINA
BLUMENAU - SANTA CATARINA

SOB MEDIDA

Sualivraria Ltda
O REI DO MINI K-7
continua com o
"CARNAVAL DE PREÇOS"
Fitas "CASSETTE"
Mallory C-60 8,90
Scotch C-60 9,90
Scotch C-90 12,90
Basf C-60 10,90
Basf C-90 13,90
Basf C-60 Cromo 19,90
Basf C-90 Cromo 22,90
Fitas GRAVADAS a partir de 32,00
Disco da semana 14,90
Compacto 4,90
Compre seus DISCOS e FITAS "CASSETTE"
com sabor de economia
na SUALIVRARIA - 3333 rotações a frente
Rua 15 de novembro n. 1340 - C.P. 674 - Tel.22-1375
BLUMENAU - Santa Catarina

Casa Peiter
Os últimos lançamentos da moda masculina e fe-
minina em confecções e tecidos. - Artigos de cama
mesa e banho - Tapetes e cortinas - Tudo para o
seu lar nas duas lojas da "Casa Peiter" - Rua 15 de
Novembro ns. 519 e 643. - Dois endereços que ga-
rantem artigos de qualidade a preços realmente bai-
xos. Filiações ao Diner's Cartão Bradesco - CBS e
Cheque de Ouro do Banco do Brasil - Credicard -
Cheque Especial Banespa.

Lojas Hering
Vestidos - Roupas para cava-
lheiros - Malhas "Hering" pa-
tudos os esportes - Camisas
e lingiê "Mafisa" - Artigos
para bebês e crianças - Felpu-
dos - Guarnições de mesa -
Cristais "Hering" - Atende pe-
lo serviço de reembolso aéreo
postal e rodoviário - Associa-
da ao "Diner's Club".
"Cartão Bradesco" e "Carte Blanche" - Rua 15 de
Novembre, 759 - Telefones: 22-0277 e 22-0413

Casa Flamingo Ltda
A CASA DAS TOALHAS
O maior e mais variado sortimento
dos afamados produtos têxteis do Va-
le do Itajaí.
Filial: ao: Diner's, CBC, Carte Blanche, Citycard, Car-
tão Bradesco, etc.
Rua 15 de Novembro, 367 - Telefone: 22-0619.

Galeria AÇU-AÇU
Rendas, cerâmicas, objetos, bolsas, colares de couro,
cobre e latão, anéis, pulseiras, pedras do vale (prá dar
sorte) cartazes, literatura barriga-verde, pintura, escul-
tura, gravura, tapeçaria, fotografia, crochê, velas.
Horário: Segunda a Sexta: 9,00 às 12 hs. das 14 às
22,00 h.
Sábados 9,00 às 12 hs das 18 às
22,00 h
Rua 15 de Novembro, 1176.

prosdócimo
Artigos domésticos - Móveis
Brinquedos - Televisores -
Confecções para damas e cava-
lheiros - Artigos de caça e
pesca.
Prossiga preferindo PROSDO-
CIMO.

Automóveis AGÊNCIAS E CONCERTO
VOLKSWAGEN COM. DE IMPORTAÇÃO E EXPOR-
TAÇÃO BLUMENAU S/A - Rua Itajaí, 81
Fones: 22-0750; 22-0757 e 22-0759.

CONTINENTAL
(CHURRASCARIA E BAR)
Tradicional estabelecimento sob a direção do Só-
cio-Gerente, Sr. Rodolfo Sasse - Local bastante
frequentado pelos bons "gourmets" - Chopp da "Antar-
tica" - Não funciona às segundas-feiras.
Rua 7 de Setembro, n. 560 - Telefone: 22-0834
Com ar condicionado.

serviço de guincho
Durante o dia - Fone 22-0230
Durante a noite - Fone 22-1454
PLANTÃO PERMANENTE

Tipografia Centenário
Impressos em geral - Material escolar e de escritó-
rio - Brinquedos - Artigos para presentes.
Rua XV de Novembro, n. 1422
Telefone: 22-0932.

Livros
LIVRARIA E GRÁFICA DO VALE S.A.
Rua Marechal Floriano Peixoto, 31

Restaurante Cavalinho Branco
RESTAURANTE E CERVEJARIA
Pratos da cozinha alemã - Jardim ao ar livre - Músi-
cas típicas - Ponto ideal de "bate-papo" - Chopp ex-
clusivo da "Brahma".
Alameda Rio Branco, 165 - Telefone: 22-1363

Chevrolet - Casa Royal S/A
Rua 7 de Setembro 1.366.

Box para banheiro
ESQUADRIAS DE FERRO E ALUMÍNIO

EM ALUMÍNIO
ANODIZADO

SERRALHARIA FLÓRIDA

Rua São Paulo, no. 295
Telefone : 22-0706
BLUMENAU - SC

PEÇAS CHEVROLET
CASA ROYAL S/A.

OPTICA CINEFOTO SOM A LOOONGO PRAZO OPTICA HEUSI

USE TECHNOS E VIVA INTENSAMENTE CADA MOMENTO

Jóias, relógios, ótica, cristais, prata-
rias. Artigos finos para presente. O
credenciado mais camarada da cidade.

TECHNOS
O BRANCO MAIS PORTUGAL DO MUNDO
Adquira seu Technos
Relojoaria
Schwabe Ltda.
Rua XV de Novembro
770 - Blumenau

GALERIA AUTOMÓVEIS
Rua 7 de Setembro, s/n. Caixa Postal,
1173. BLUMENAU S.C.

Chevrolet Veraneio 1969
Volkswagen TL 1971
Volkswagen 1500 1971
Volkswagen 1200 1961
Kombi Volkswagen 1959
DKW Belcar 1965
DKW Vemag 1965
Aero Willys 1966
Rural Willys 1960
Gordini 1967
Gordini 1965
Simca Jangada 1963
Jeep Willys 1951
Pick Up Willys 1963

GALERIA DE AUTOMÓVEIS
DE ADÃO ZALASIK

EMPRESA MERIDIONAL DE CINEMAS

Cine Blumenau
HOJE ÀS 20 HORAS

ELA NÃO BEBE, NÃO FUMA, NÃO PAQUERA, MAS...

ANNIE GIRARDOT
BERNARD BLIER
MIREILLE DARC

Cine Busch
Hoje às 20 horas

A MANSÃO DOS DESAPARECIDOS

Colômbia

10 FILME MAIS
IMPASSIONANTE
E MAIS
ATERROZANTE
DA HISTÓRIA
DO CINEMA!

Cine Garcia
HOJE ÀS 20 HORAS

JOHN WAYNE e "CHISUM"

CINE MOGK
HOJE ÀS 20 HORAS

SANGUE QUENTE EM TARDE FRIA

18 ANOS

Palmeiras: Meia cancha preocupa

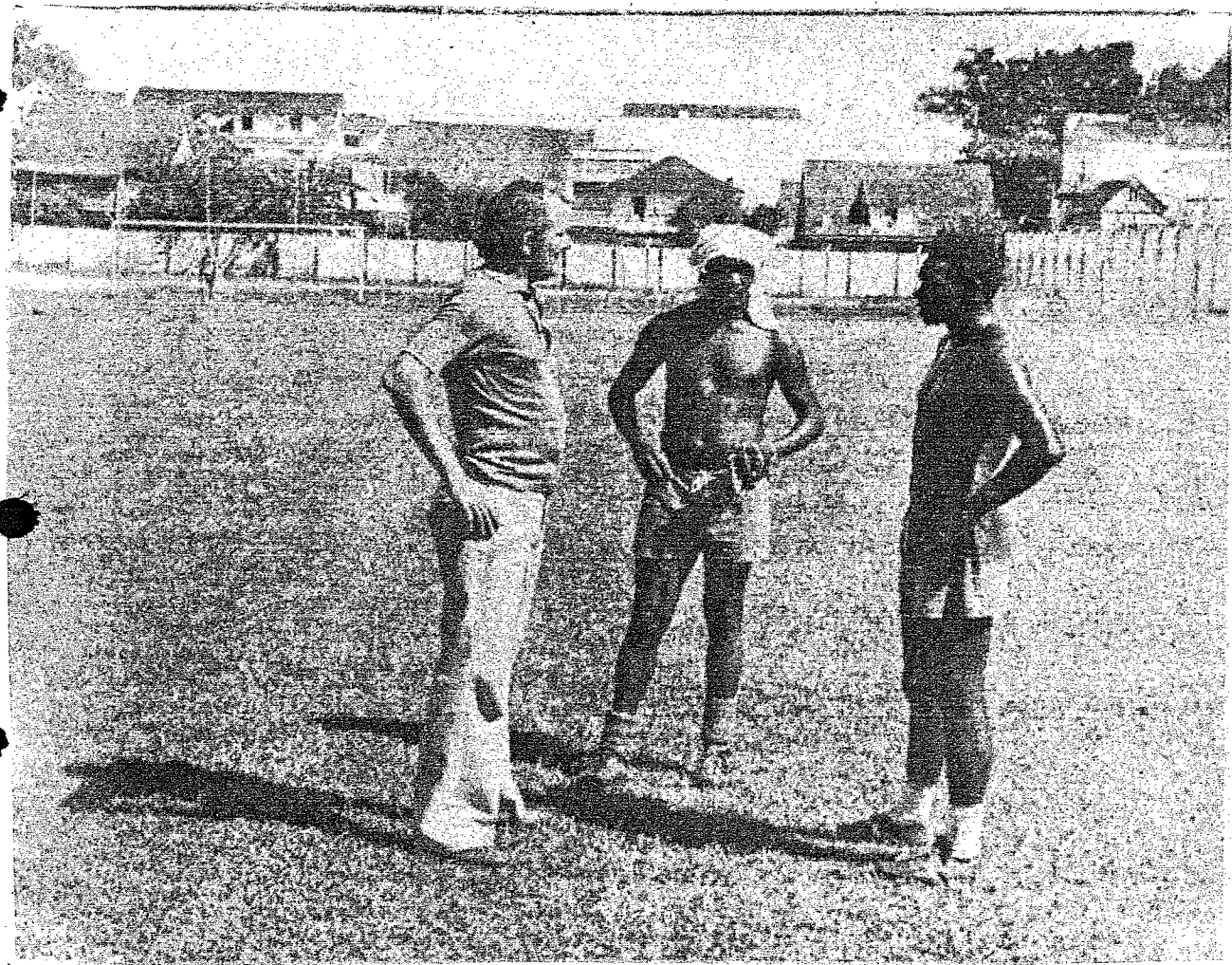

A meia cancha palmeirense vem preocupando o treinador Adão, pois é um setor que ainda não se definiu, a falta de um desarmador, ou libero, tem feito muita falta ao setor defensivo. Cláudio possui bom toque de bola e boa visão de jogo ofensivo, mas defensivamente ainda não se adaptou, porque foge de suas características. Vavá que aos poucos vai adquirindo a sua melhor forma física, ainda não está em condições de fazer o vai e vem perfeito. A zaga palmeirense em vista disso não está firme, pois abandonam a zona defensiva, deixando este se-

tor desguarnecido, isto tem preocupado sobremaneira o treinador periquito que pensa solucionar o quanto antes este setor da equipe.

Hoje a tarde, a partir das 14,00 horas os periquitos farão mais um treinamento coletivo, quando Dão, ex-Marcilio Dias, estará se exercitando junto ao plantel palmeirense, sendo provável o seu aproveitamento, pois trata-se de um bom elemento meio campista, que, pela sua experiência, talvez seja uma solução.

Calendário Oficial da CBD

NOVIDADES DA CBD: 1) AO CONTRÁRIO DO QUE ANUNCIOU ANTES, VAI FAZER O CAMPEONATO NACIONAL DE 74; 2) SÓ QUE ESSE CAMPEONATO NÃO TERÁ JOGADORES CONVOCADOS PELA SELEÇÃO; 3) ESSES JOGADORES TERÃO ORDENADOS PAGOS PELA CBD, E NÃO PELOS CLUBES; E 4) CAMPEONATOS REGIONAIS DO PRÓXIMO ANO SERÃO DISPUTADOS NO SEGUNDO SEMESTRE.

A realização do campeonato nacional, também no ano que vem, é a maior novidade do calendário oficial da Confederação Brasileira de Desportos para 74, divulgado no fim da tarde de ontem pelo cartolão Antonio do Passo, diretor de futebol (até pouco tempo a CBD não tinha intenção de organizar o nacional de clubes no próximo ano). O torneio inicia com alguns clubes desfalcados dos jogadores convocados pela seleção que vai a Copa do Mundo na Alemanha, mas estes não terão prejuízos. "pois a CBD pagará os ordenados de todos", garantiu Antonio do Passo.

O CALENDÁRIO

- 1) De 13 de janeiro a 20 de fevereiro - fases finais do campeonato nacional deste ano.
- 2) Dia 21 de fevereiro - convocação dos jogadores para os treinos da copa do mundo.
- 3) Dia primeiro de março-apresentação dos jogadores.
- 4) De três de março a 28 de julho- campeonato nacional de 74, sendo que os jogadores convocados para a seleção só poderão participar das últimas partidas da semi-final e de toda a final, após a copa do mundo. Neste mesmo período a CBD reservará datas para os jogos amistosos e treinos da seleção, evitando coincidência de datas com o campeonato nacional.
- 5) De quatro de agosto a 17 de dezembro-campeonatos regionais (as federações que não participam do nacional poderão realizar estes campeonatos no período de três de março a 28 de julho).

Pedido dos clubes cariocas

O memorial dos clubes cariocas pedindo socorro ao Ministério da Educação e Cultura, já está com Jean Marie Havelange, presidente da Confederação Brasileira de Desportos, que vai entregá-lo ao ministro Jarbas Passarinho. Os clubes querem a padronização dos salários dos jogadores de futebol profissional, e ajuda da Loteria Esportiva para os seus departamentos amadores.



O teste 127 desta semana apresenta duas partidas para sábado: Bangú vs. Fluminense e Nacional vs. Botafogo. Quatro jogos são do campeonato paulista, quatro do carioca, um do paraense, um do cearense, um do pernambucano, um da taça Cidade de Natal e um internacional em Montivideu pela Taça Libertadores da América. O Maguari de Fortaleza é o único invicto.

| EQUIPE | EMPATE | EQUIPE |
|-------------------|--------|--------------|
| 1- FLAMENGO | 40% | AMERICA |
| 2- BANGU | 30% | FLUMINENSE |
| 3- VASCO DA GAMA | 30% | BONSUCCESSO |
| 4- OLARIA | 50% | CAMPO GRANDE |
| 5- P. DESPORTOS | 35% | CORINTIANS |
| 6- GUARANI | 30% | SÃO PAULO |
| 7- FERROVIÁRIA | 30% | PONTE PRETA |
| 8- BOTAFOGO | 32% | JUVENTUS |
| 9- U. BANDEIRANTE | 33% | CORITIBA |
| 10- CEARÁ | 32% | MAGUARI |
| 11- A. B. C. | 32% | AMERICA |
| 12- SANTA CRUZ | 40% | NAUTICO |
| 13- NACIONAL | 34% | BOTAFOGO |

O VALOR DE X...

...não interessa, o importante é saber colocá-lo nos volantes da LOTERIA ESPORTIVA.

BEM VINDO AO TRABALHO

Sas. e Sas. FEIRAS

20 HORAS.

RUA ALVIN SCHRADER, 100

2o. ANDAR.

Conheça a **NOVA caloi 73** nas **LOJAS HM!**

UMA SÉRIE DE INOVAÇÕES:
Cobra-corrente circular.
Garfo mais forte.
Protetor de raios.
Pneu taxa larga e com filete vermelho.
Maçaneta de freio com ponta esférica de segurança.
Refletor trazeiro de segurança.

caloi 73 A GERAÇÃO FORTE.

LOJAS HM / Hermes Macedo %

60 LOJAS - DO RIO GRANDE A GUANABARA.

Auto Vale Ltda.

Rua 15 de Novembro 895 - Tel. 22. 10. 55

| | |
|--|------|
| Ford Gálie - 500 - cinza - teto vinil | 1967 |
| Ford Corcel - 2 ptas. - luxo - vermelho calipso | 1971 |
| Opala 2500 Luxo 2 ptas. marron tropical metálico | 1972 |
| Opala 2500 Luxo 4 ptas. ouro velho | 1970 |
| Chevrolet C-10 Cabine Dupla Verde azeitona | 1971 |
| Fusção Preto | 1972 |
| Volks - Azul | 1969 |
| Volks - Azul 70.000 km originais | 1966 |

Conosco a marca e a cor do carro zero quilometro, é como você escolher. Financiamento até 36 meses.

AUTO VALE TEM O QUE LHE CONVÉM.

COMPRE SEU MATERIAL ESCOLAR NA LIVRARIA DO VALE E GANHE UM GOSTOSO PICOLÉ!

ELDORADO COM. VEICULOS LTDA.

Rua 7 de setembro, 304 - em frente ao Restaurante Cavalinho Branco.

Compra, venda e Consignação
Financiamento até 36 meses.

| | |
|--------------------------------|------|
| 1 Galaxie L T D OK | 1973 |
| 1 Corcel Cupé OK | 1973 |
| 1 Corcel 4 portas C/tet. vinil | 1969 |
| 1 VW- 1300 Amarelo | 1972 |
| 1 VW- 1500 bege | 1971 |
| 1 VW- 1300 bege | 1969 |
| 1 VW- 1200 Branco | 1965 |
| 1 VW- 1200 verde | 1961 |
| 1 VW- 1200 amarelo | 1959 |
| 1 Esplanada vermelha | 1969 |
| 1 Mercedes branco | 1958 |
| 1 DKW- Sedan verde | 1967 |
| 1 DKW- sedan marron | 1964 |
| 1 Sinca Cinza | 1966 |
| 1 Sinca Azul | 1962 |

COOPERATIVA DE CRÉDITO ORGANIZAÇÕES HERING LTDA.

Certif. Autoriz. do Banco Central do Brasil n. 176 - 4.737 Associados -

ASSEMBLÉIA GERAL ORDINÁRIA

CONVOCAÇÃO

Ficam os Srs. associados da Cooperativa de Crédito "Organizações Hering" Ltda., convidados a se reunirem em Assembléia Geral Ordinária, a se realizar no dia 30 de março de 1973, às 8 horas, em primeira convocação, às 9 horas, em segunda convocação, ou, em terceira convocação, às 10 horas, em sua sede social à Rua Hermann Hering 1.790, a fim de tratarem da seguinte:

ORDEM DO DIA

- 1 - Leitura, discussão e votação do balanço geral, demonstração da conta "Sobras e Perdas", relatório da diretoria, parecer do Conselho Fiscal e demais contas do exercício encerrado em 31 de dezembro de 1972.
- 2 - Destinação das sobras verificadas no exercício;
- 3 - Eleição do Conselho de Administração e Diretoria Executiva;
- 4 - Eleição do Conselho Fiscal; e
- 5 - Assuntos de interesse da Cooperativa.

Blumenau, 13 de março de 1973
As. IVO HERING - Presidente

EXPORTADORA CATARINENSE DE FUMOS S. A.

Comércio, Indústria e Agricultura
89120 - TIMBÓ - Santa Catarina - BRASIL

CGCMF 86.375.227/001

RELATÓRIO DA DIRETORIA

Senhores Acionistas:

Cumprindo determinações legais e estatutárias submetemos a apreciação de V.Sas. o Balanço Geral, a Demonstração da Conta Lucros e Perdas e o Parecer do Conselho Fiscal, relativos ao exercício social de 1972.

Os dados em apreço representam a nossa real situação econômico-financeira, permanecemos contudo, ao inteiro dispor para quaisquer esclarecimentos. Timbó, em 30 de dezembro de 1972.
As. Rolf von Czékus e Dietmar Jacobsen- Diretores

| | |
|---|---------------------|
| BALANÇO GERAL ENCERRADO EM 30 DE DEZEMBRO DE 1972 | |
| ATIVO | |
| DISPONÍVEL | |
| Caixa e Bancos | 931.180,49 |
| REALIZÁVEL | |
| a curto prazo | |
| Adiantamento p/financiamentos de safra, Empréstimo e Financiamentos a empregados, Numerário em trânsito, Contas Correntes Devedores, Cauções, MENOS Fundo p/devedores duvidosos | 1.493.648,46 |
| Estoques | |
| Material de enfação, Material agrícola, Materiais e peças | 123.262,96 |
| A longo prazo | |
| Participações, Incentivos fiscais | 151.330,33 |
| IMOBILIZADO | |
| Ativo fixo ao custo, Investimentos em execução, Correção monetária do ativo fixo, MENOS Depreciações s/o custo, Depreciações s/correção monetária, Depreciações da reavaliação do ativo imobilizado | 1.890.551,90 |
| PENALIDADE | |
| Diferença de câmbio s/empréstimo em moeda estrangeira | 167.101,01 |
| COMPENSADO | <u>3.550.180,44</u> |
| | <u>8.307.255,59</u> |
| PASSIVO | |
| EXIGÍVEL | |
| a curto prazo | |
| Empréstimo em moeda estrangeira, Adiantamentos/contratos de câmbio, Empréstimos e Financiamentos, | |
| Contas correntes, credores, Contas a pagar a longo prazo | 2.037.310,55 |
| Empréstimo em moeda estrangeira, Provisão p/pagamento Imposto de Renda | 1.071.600,00 |
| INEXIGÍVEL | |
| Capital, Fundo de Correção Monetária, Fundo de Reserva legal | 999.538,45 |
| LUCROS EM SUSPENSO | |
| Saldo a disposição da assembléia COMPENSADO | 648.626,15 |
| | <u>3.550.180,44</u> |
| | <u>8.307.255,59</u> |
| DEMONSTRAÇÃO DA CONTA "LUCROS E PERDAS" EM 30.12.72 | |
| DÉBITO | |
| Provisão para devedores duvidosos | 45.895,56 |
| Reserva legal | 44.743,48 |
| Provisão para pagamento do imposto de renda | 201.500,00 |
| Lucros em suspenso | 648.626,15 |
| | <u>940.765,19</u> |
| CRÉDITO | |
| Venda de materiais agrícolas | 36.233,80 |
| Fumos | 892.104,39 |
| Rendas e despesas diversas | 1.115,17 |
| Fundo para devedores duvidosos | 11.311,83 |
| | <u>940.765,19</u> |

Timbó, em 30 de dezembro de 1972
As. Rolf von Czékus e Dietmar Jacobsen - Diretores
Tibério Valcania - Técnico em Contabilidade reg. no CRCSC sob n. 5.841

PARCEC DO CONSELHO FISCAL

Os abaixo-assinados, membros do conselho fiscal da Exportadora Catarinense de Fumos S/A., Comércio, Indústria e Agricultura, depois de procederem a um completo exame das peças que compõem o balanço geral e a conta lucros e perdas, bem como os demais documentos relativos às atividades sociais no exercício de 1972, declaram que são do parecer que devem ser aprovados pelos senhores acionistas em assembléia geral ordinária já convocada para este fim.

Timbó, em 15 de março de 1973
As. Gerold Blaes, Alfeu de Souza Roepke, Wolfgang Paul.

GAROTOS DA BEIRA RIO "COBRAM PROTEÇÃO" PARA CUIDAR DOS CARROS

Não são poucas as reclamações de proprietários de automóveis que estacionam na avenida Beira-Rio, contra os moleques que infestam o local. Como se sabe, sempre que os pivetes recebem uma negativa do proprietário de veículo, ao se oferecerem para lavar ou "vigiar" o automóvel, estes executavam imediatamente sua vingança, arranhando a pintura, quebrando faróis e outras barbaridades mais. As autoridades policiais, inclusive intervieram no assunto, afugentando a molecada da Beira-Rio. No entanto, o Dr. Sérgio Schaeffer, Diretor do Serviço de Saúde e Assistência Social da Prefeitura, expôs uma idéia de seu setor, para que se crie em Blumenau um grupo de rapazes, devidamente uniformizados que passariam a lavar os carros em lugares devidamente reservados e sob constante fiscalização de elementos da Assistência Social. Também sugeriu que um outro grupo de jovens, com cursos especiais, fosse devidamente treinado para atender os turistas que nos visitam. No entanto, pelo menos o grupo de lavadores de carros, só será criado caso a opinião pública aprovar a idéia. Para tanto, a reportagem de A CIDADE procurou ouvir alguns daqueles que diariamente usam a avenida Beira-Rio como estacionamento. A opinião deles, é a que se segue abaixo:



NELSON NESTOR MARCOS (Casas Nelson)

Acho uma grande idéia, bastante plausível. De maneira nenhuma estes guris podem continuar como estão, caso contrário a cidade estará infestada de vândalos em pouco tempo. Muitas vezes eles usam de artifícios maléficos, como riscar carros dos que estacionam na Beira-Rio, se os proprietários dos mesmos não pagarem a "vigilância" dos seus veículos. Portanto, a idéia de se formar equipes de lavadores, sob fiscalização, é de real valor.



STANISLAU RODAKI (Corretor Seguros)

O estacionamento nas ruas da cidade (nos locais permitidos) é livre e deve continuar livre e não sujeito a provisão e ocupação de vagas para este ou aquele indivíduo que dá a gorjeta maior. Desde que seja oficializada esta equipe de lavadores de carros e devidamente fiscalizada será sem dúvidas uma boa medida e que deve merecer apoio.



MAURO LUIZ KREIBICH (Representações)

Acho bastante interessante esta idéia, além de benéfica, fazendo-se uma seleção de indivíduos entre os guris que viajam pela avenida Beira-Rio. Desta maneira, eles terão uma ocupação decente e definida.



PEDRO REIS JUNIOR (Advogado)

É uma maneira de disciplinar o trabalho destes garotos, criando em seus espíritos ainda jovens, um senso de utilidade e responsabilidade perante a sociedade.

Hoteleiros de Camboriú vão ao Governador

Uma comissão de Associação de Hoteleiros de Balneário Camboriú, deverá nos próximos dias, seguir para Florianópolis, quando na Capital do Estado, manterá contatos com dirigentes da COTESC.

Os hoteleiros vão reivindicar junto aquela organização, a melhoria do serviço de telefone no Balneário, pleiteando inclusive a instalação de uma Central da COTESC em Camboriú.

De outra parte, obteve ampla repercussão o pronunciamento do Deputado Nelson Pedrini, na Assembléia Legislativa, quando criticou severamente a COTESC, pelo péssimo atendimento no Balneário.

No seu pronunciamento ao parlamentar não mediu palavras para "baixar o sarrafo" na CASAN e no Serviço de Trânsito, este último bastante falho pelos homens da PM do Estado, sem falar no problema do fornecimento d'água.

LANÇAMENTO

João Érico de Souza, pertencente ao Lions Clube de Itajaí-Sul, teve seu nome indicado para Governador do Distrito L-10, Lions de Santa Catarina.

O lançamento de sua candidatura para aquele importante cargo, foi feito na última reunião daquele Clube de Serviço, levada a efeito em Rio do Sul. A eleição para Governador Distrital do Lions Clube, deverá ser realizada em Brusque, no próximo mês de abril, quando se dará a última convenção de confraternização do Lions de Santa Catarina.

Aquele Clube de Serviço está agora dividido em dois distritos, L-10 e L-23.

IMPOSTO

Vai terminar no próximo dia 10 de abril vindouro o prazo dado pela Prefeitura Municipal de Balneário Camboriú para que os contribuintes se queitem de quaisquer débitos para com a municipalidade, sem pagar multa, juros demora e correção monetária.

Aliás, vem sendo observado uma grande compreensão por parte dos senhores contribuintes, que estão atendendo ao apelo feito pelo Prefeito Gilberto Americo Meirinho, nesse sentido.

CINQUENTENÁRIO

Na próxima terça-feira, dia 20 do corrente, todos os Rotary no Brasil estarão comemorando festivamente, a mesma hora, o cinquentenário de fundação do primeiro Clube de Serviço, no Rio de Janeiro.

Para as festividades na Guanabara deverão estar presentes o Presidente da República General Emílio Garrastazu Médici e o Presidente do Rotary Internacional.

O Rotary Club de Balneário Camboriú com a participação das senhoras de rotarianos da Casa da Amizade, elaborou um programa de comemoração para aquele dia homenageando o seu co-irmão da Guanabara.

O jantar de confraternização foi marcado para aquele dia no Restaurante Transmar, na BR-101 KM. 128, para às 21 horas.

A informação partiu do Presidente do Rotary Club de Balneário Camboriú, Engenheiro Orival Féres.

Moritz dinamiza com Reforma Administrativa

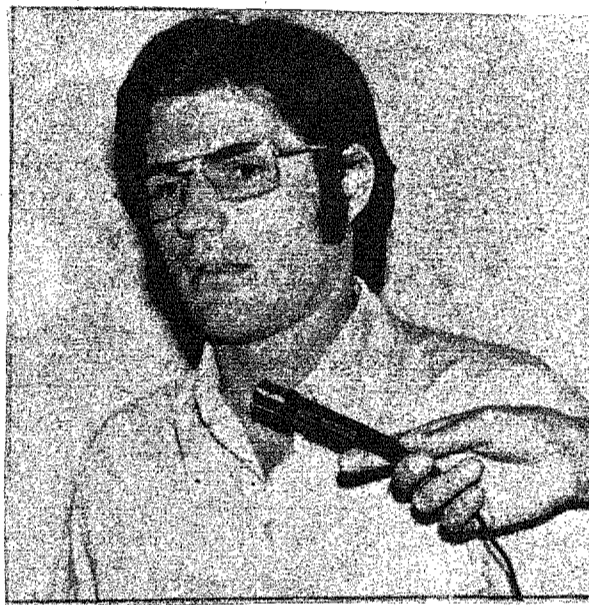

Um projeto elaborado para a Reforma administrativa do Executivo brusquense esta em poder da equipe de técnicos do IBAM no Rio de Janeiro. O pensamento do Prefeito Cesar Moritz, em dinamizar o trabalho administrativo na municipalidade o levou, juntamente com seus assessores e técnicos especializados a elaboração de um plano da reforma que pretende introduzir. Dentro de breve espaço de tempo, o projeto que esta sendo organizado oficialmente pelo IBAM devera estar concluído e entregue ao Chefe do Executivo. Dali sera enviado à Câmara para a sua aprovação e afim de ser executada a reestruturação dos trabalhos internos. A ação dinâmica de Cesar Moritz (foto) vem sendo observada atentamente pela comunidade e o seu trabalho vem frutificando nos diversos setores do Município onde se nota um trabalho de perfeita sincronia de atividades com os claros objetivos de servir a gente brusquense nas suas reivindicações.

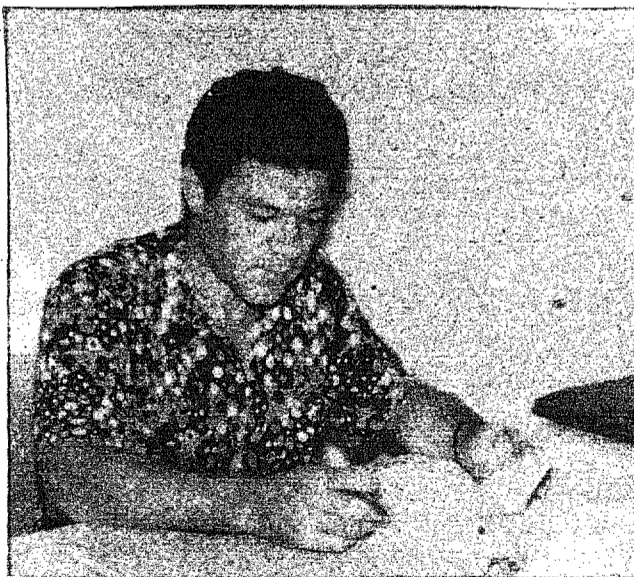

AGÊNCIA DO INPS

Uma das reivindicações sugeridas em plenário da Câmara de Vereadores, pelo edil Euclides Visconti, Presidente daquela casa legislativa, foi de ser enviado ao Coordenador de Serviços Gerais e Patrimônio do IN.P.S., em Santa Catarina, bem como, ao Superintendente da mesma instituição, formulando que seja desenvolvido o máximo empenho objetivando a construção da nova sede da agência local. Existe uma área bem centralizada que está a congregar as futuras instalações compreendendo todos os serviços de atendimento aos associados do INPS com excelentes perspectivas de cumprir com os objetivos e as finalidades para cujo fim se destina. Ainda o vereador Euclides Visconti (foto), apresentou no plenário indicação sobre o problema da criação de um Matadouro Municipal para atendimento da população referente ao fornecimento de carne verde em melhores condições higiênicas.

CARTA SINDICAL

Com ato assinado no dia 6 de fevereiro de 1972, pelo Ministro do Trabalho, Júlio Barata, recebeu a Associação dos Contabilistas Profissionais de Brusque, a sua carta SINDICAL cujo ato publicado no diário oficial, a transforma em Sindicato dos Contabilistas Profissionais de Brusque. A informação, já anteriormente fornecida nos foi agora confirmada oficialmente pelo Presidente do órgão, o acadêmico Guinter Krieger, dizendo ainda, que a partir de agora, todos os associados do Sindicato já poderão recolher seus impostos sindicais aqui em Brusque mesmo para a sua representação. Arquivo Histórico Jost e Casarini.

ESTRADA

O ritmo de trabalho na Rodovia "Antonio Heil" é realmente acentuado. Os serviços ali estão merecendo um cuidado todo especial e pelo volume de ação, homens e caminhões operando, a conclusão do asfaltamento é quase uma realidade para fins de abril. Realmente o velho sonho dos brusquenses que desejam o asfaltamento daquela importante rodovia que ligara com a BR-101, esta em vias de se concretizar. Enquanto isto, os usuários da Rodovia "Ivo Silveira" que demanda a Gaspar continuam a reclamar o seu péssimo estado de trafegabilidade.

PELÉ NO BANDEIRANTE

A notícia da contratação de Pelé pela Sociedade Esportiva Bandeirante repercutiu muito bem em nossa cidade. Mas o PELÉ que aqui virá, é o professor Vandimir, procedente de Florianópolis para ministrar as aulas de tênis de campo, contratado que foi pelo clube da colina, por 1 ano para ministrar conhecimentos técnicos do esporte branco. As aulas deverão começar na próxima segunda-feira e haverá tres turnos, sendo, de manhã, tarde e a noite. Tenista com grande conhecimento Pelé, na Capital do Estado, ministrava aulas no Lira Tênis Clube. Já no setor de natação do Bandeirante, a reorganização daquele departamento esta com os irmãos Muller, Chico e Fernando. Outra contratação em vias de se concretizar é do Professor de Educação Física, Mário Hassmann, para orientar a preparação de infantis e juvenis em basquetbol e também no atletismo orientação. Dai, estar o Bandeirante, presidido por Dr. Nivaldo Diegoli e seus assessores, dando um apoio total aos diretores dos Departamentos para iniciar uma ação mais objetiva no setor esportivo.

Jovem Cinema Alemão

O Instituto Cultural Brasil-Alemanha desenvolve a partir do dia 19 do corrente a Semana Jovem do Cinema Alemão, numa promoção do Instituto Goethe do Brasil.

A promoção, a se estender até o dia 22, objetiva fortalecer os laços de intercâmbio cultural entre os dois países e por isto mesmo, as sessões de projeções a se iniciarem às 20 horas, serão franqueadas ao público. As películas faladas em alemão, apresentam legendas em espanhol para facilitar a compreensão do espectador brasileiro.

O programa de filmes é o seguinte: dia 19 "A Súbita riqueza da gente pobre de Kombach", de Volker Schonendorf; dia 20 - "Malatesta", de E. Lilienthal; dia 21 - "Também os anões nascem pequenos", de Wedner Herzog e dia 22 - "Por que deu a louca no Sr. R?" de Rainer, de R.F.

Comissão quer ouvir os técnicos

Com dois processos para apreciar um da firma Bebidas Rodolfo Thomsen S/A e outro da Construtora Eischtaedt reuniu-se ontem às 8 horas, a Comissão do Desenvolvimento Econômico, na Prefeitura Municipal.

Presidida pelo sr. Rolf Ehlike, a Comissão apreciou os dois processos, tendo sido designados os respectivos relatores para os estudos preliminares, devendo os mesmos retornarem ao plenário da Comissão na próxima quarta-feira.

Trata-se de duas firmas blumenauenses que pretendem ampliar suas instalações, ampliando, consequentemente, o número de funcionários, com o que procuram obter alguma participação do poder público, através da lei que lhes faculta esse direito.

TÉCNICO DO PLANO DIRETOR

A Comissão deseja também conhecer detalhes relativos a futuras áreas que serão destinadas a instalação de novas indústrias. Por isso mesmo, a Secretaria daquela comissão enviará expediente à Assessoria de Planejamento, solicitando, por intermédio desta, que seja providenciada a presença de um técnico que elabora o Plano Diretor, para comparecer a uma das próximas reuniões daquela Comissão a fim de se possível, oferecer detalhes em torno de áreas que estejam em estudo para o estabelecimento de indústrias em Blumenau.

Lions de Brusque recebe sua Carta

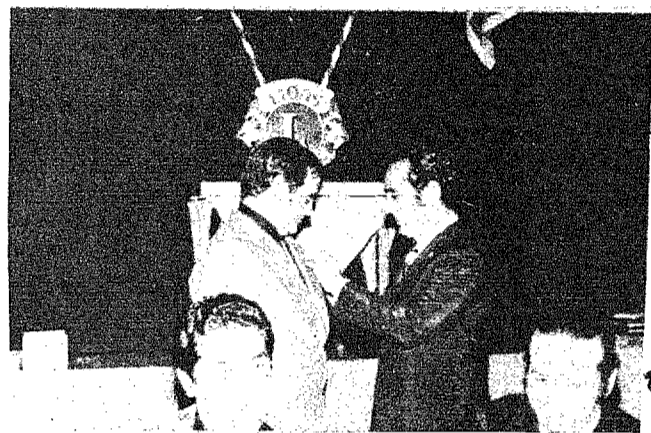

Será domingo às 11 horas da manhã, a solenidade de entrega da Carta Constitutiva ao Lions Club "Berço da Fiação", pelo Governador do Distrito L-10 do Lions Club Dr. Mário Edmundo Lobo, oficializando definitivamente o novo grupo leonístico brusquense. O ato acontecerá na sede da Sociedade Esportiva Bandeirante e contará com a presença dos membros do Lions Clube Centro, Autoridades Municipais, convidados dos Lions Clube de Itajaí (3), Balneário Camboriú, São João Batista e Barra Velha. A informação nos foi prestada pelo Presidente Gerhard Appel que receberá na oportunidade o documento oficial de criação do Lions Club "Berço da Fiação". O trossim, o Lions Clube "Berço da Fiação" e Centro continuam com suas reuniões organizatórias da grande Convenção de abril em nossa cidade. Segundo o Presidente Gerhard Appel (Foto), um almoço sera oferecido aos presentes às 12,30 horas nas dependências do Bandeirante em regozijo a oficialização do novel clube leonístico ao receber a sua carta Constitutiva, documento que expressa a sua criação e o seu trabalho comunitário.

NOTAS

Hoje dou de colunista: O Clube Blumenauense de Caça e Tiro, promove um jantar dançante, no dia 17 às 20 horas. O cardápio é a americana. Erinho e sua Orquestra vai estar na Associação Duque de Caxias (Rio do Sul), no dia 24, no Baile de Formatura dos Bacharelados de Administração de Empresas do Alto Vale. No dia 21 a festa vai ser aqui mesmo, no Bela Vista Country Clube, no Baile da Pascoa. O Rui B. Pinheiro ficou noivo em Porto Alegre. Ela é a Denise, filha do casal gaúcho Lauri e Adilis Koch. O casamento vai ser em Maio.

Uma vez um amigo perguntou ao poeta gaúcho Mario Quintana:

—Que idade voce tem?
E o poeta, com voz pesada, puxada do fundo do peito, uma voz que saiu cheia de teias de aranha, respondeu:
—Setecentos.

Não ha dúvida de que aquele rapaz tem a simpatia do Marlon Brando. Só que nele a simpatia fica um pouco antipática.

Estou sem notícias de Tio Bruzu, que deve andar fora de nossa Galáxia. A última vez que falei com ele pelo Mentaltele andava preocupado devido a alguns problemas de ordem profissional, mas não gosto de tratar de assuntos dessa natureza com ele, porque nossas preocupações dificilmente impressionam esse velho lobo do astral. Tio Bruzu sempre acha graça de minhas preocupações, aliás, achar graça não é bem o termo: sua ironia cortante. . . não, ironia não é bem o termo; sua superioridade com que encara meus problemas, quer dizer, meus não é bem o termo, os problemas humanos, chega a ser revoltante.

Disse para ele que o Prefeito da cidade estava sendo ameaçado de haver desviado material da municipalidade para outro lugar aqui de perto; que a Arena local parecia muito ressentida com o Governador e que a nova ponte que liga a Ilha ao Continente é motivo de desavenças e insinuações maldosas, em Fpolis.

O velho me olhava friamente sem nenhuma emoção nenhum interesse. Seus grandes olhos claros estavam parados em mim. Notei que Bruzu não tinha interesse pelo diálogo. Disse para ele que havia reunião da Câmara naquela noite e que alguns homens muito sérios iriam tratar de problemas básicos para a comunidade.

Tio Bruzu me olhou friamente e perguntou:
—De que lado sopra o vento aqui, nesta época do ano?

Freitas.