



ARENA QUER VER DOCUMENTOS



NINGUÉM FOI BUSCAR O FORD 28

Ainda não apareceu o proprietário do Ford 1928, sorteado pela PROEB, durante a recente Festa da Cerveja de Blumenau. Supõe-se que o portador do bilhete sorteado No. 2855, seja um turista que tenha participado da mencionada festa somente na sexta-feira, e posteriormente tenha deixado Blumenau. Segundo fontes da Proeb, o calhambeque deverá permanecer guardado nos pavilhões da FAMOSC, indefinidamente, até que o sorteado aparecer, comprovando devidamente que era o portador do bilhete No. 2855. O ganhador do peru também não foi localizado.

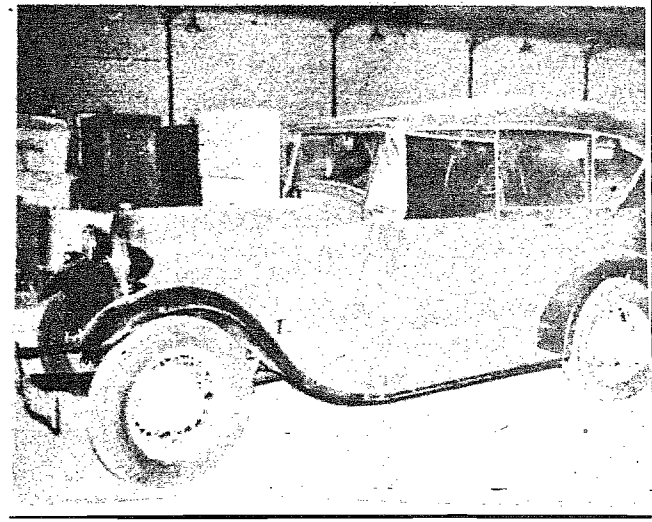

FURB AMPLIA SUA BIBLIOTECA



A Biblioteca Central da FURB, ampliará sua área de serviço, pois, vem a Reitoria da Universidade destinar uma ampla sala de suas dependências para os trabalhos de processamento técnico daquela biblioteca (organização de fichários etc.).

A descentralização deste setor, deve-se segundo Bráulio Schloegel, Diretor da Biblioteca Central ao crescimento substancial e vertiginoso, ocorrido nos últimos anos, com o reconhecimento de diversos cursos. Como se sabe, é exigência do Conselho Federal de Educação, para o reconhecimento de um curso, existir um acervo bibliotecário para atender às exigências inerentes e específicas de cada área de ensino.

Em 1969, quando foi criada a biblioteca Central, o acervo estava em mil exemplares, incluídos os livros pertencentes ao professor Martinho Cardoso da Veiga, que desde 1964 foram emprestados à Faculdade de Ciências Econômicas e ali ficaram até 1970 quando aquele professor deixava a FURB.

O crescimento a partir de 1971, com as exigências já mencionadas, foi tão grande, através aquisições e doações recebidas, que atualmente o acervo da Biblioteca Central está em 22 mil volumes, aos quais serão acrescidos os livros técnicos e para os cursos de Engenharia, recentemente implantados.

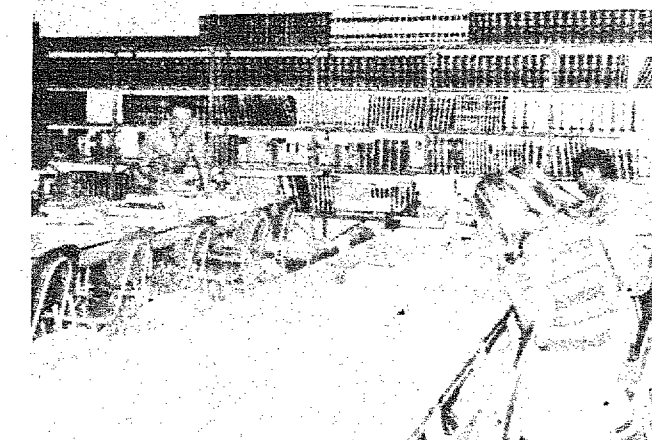

A matéria mais importante da sessão de ontem da Câmara Municipal de Vereadores, foi a apresentação do levantamento realizado pela Comissão Especial de Inquérito, sobre o uso de um trator da Prefeitura Municipal em terras do Município de Gaspar. A referida Comissão, formada pelos vereadores Olavo Costa (Arena) Herbert Schweigert e Gustavo Zimmermann, do MDB, após intensos trabalhos durante quinze dias, ouvindo testemunhas importantes, visitando o local onde o trator realizou os trabalhos e reverendo documentos existentes nos arquivos da Prefeitura Municipal, julgou improcedente a denúncia feita por um órgão de imprensa local.

A VOTAÇÃO

Pelo líder do MDB, Alvaro Correa, foi solicitado que o processo fosse arquivado imediatamente e que se pusesse um fim a este episódio que há dias vem movimentando grandemente a opinião pública. No entanto, não concordou o líder da Arena, José Victor Ionen, com o apoio dos homens de sua bancada, pedindo este que fosse dado a eles, uma oportunidade de verificar todos os documentos que provam a inocência do prefeito neste rumoroso caso. O presidente da Câmara, Milton Pompeu, propôs que se realizasse uma votação com duas opções: ou a favor do arquivamento ou que o processo continuasse em pauta durante mais sete dias, dando assim a oportunidade solicitada pelos homens da Arena. O resultado foi oito votos contra e oito a favor, cabendo ao presidente da Câmara o voto "minerva".

Este, sempre desejoso que os direitos sejam iguais a todos, sem distinção de partido, votou favorável ao pedido da Arena. Desta maneira, a bancada da Aliança Renovadora Nacional terá mais uma semana de prazo para a verificação da documentação, apresentada pela Comissão Especial de Inquérito, após o que, o processo será definitivamente arquivado. Vale acrescentar que, conforme frisou o próprio líder da Arena, José Victor Ionen, seu partido nada tem contra as conclusões a que chegou a Comissão pelo contrário, só tem a elogiar os trabalhos realizados. Diz Ionen que ele e os homens de seu partido desejam somente a oportunidade de verificarem os documentos apresentados, que é um direito que lhes assiste. E a tiveram.

CAMPANHA DA CREFEC

O Conselho de Representantes de Funcionários de Empresas Comerciais-CREFEC, órgão ligado ao SESC, está promovendo uma campanha junto aos comerciantes locais, objetivando aumentar o número de funcionários do comércio no quadro de associados do Serviço Social do Comércio. A CREFEC, tem seu quadro diretivo composto das seguintes pessoas: Diretor presidente, Ari Eskelsen (S/A Moelmann) Diretor Secretário, Alirio de Souza (Prosdócimo S/A) Diretor de relações Públicas e Cultural, Francisco Assis S. Matos (A Barateira) Diretor Tesoureiro, Lauro Rodrigues (Distribuidora Catarinense) Diretor de Recreações e Esportes, Osni da Luz (Cia. Coml. Schrader) e Diretor Social Fermino, srta. Acionides Roncalio (Muller e Cia.).



Os líderes, do MDB, Alvaro Correa e da Arena, José Victor Ionen, na sessão de ontem da Câmara, quando defendiam os pareceres de suas bancadas, quanto às conclusões da Comissão Especial de Inquérito

notícias na cidade

Comissões estão sendo organizadas

Dentro dos próximos dias deverão ser nomeados os nomes das diversas comissões de assessoramento da Prefeitura, a saber: Turismo, Trânsito, Ajardinamento e Esportes.

Soube a reportagem que a Comissão de Esportes só não foi ainda nomeada tendo em vista que o presidente escolhido resolveu desistir do cargo na última hora.

Para as demais Comissões, muitos são os nomes cogitados, tendo alguns já sido consultados, aceitando outros ainda dependendo de confirmação. Daí a demora na composição.

Segundo a filtragem que foi realizada, vamos, extra-oficialmente dar alguns nomes que estão sendo cogitados e convidados para compor as diversas comissões.

Membros: Reinaldo Puehler, Hermann Rieger, Curt Lischke, Fritz Kauffe, Moacir Galliani, Luiz Damiani e Heinz Krueger.

O sr. Frederico Firscknecht, antigo Presidente da Comissão de Ajardinamento, deverá ser o Coordenador do setor de praças e jardins, da Prefeitura.

Membros: Augustinho Schramm, Heinz Hartmann, Carlos Kurtz, Mário Ceschini, Milton Domingues, Adolfo Ern Filho. Falta ainda a indicação de um membro.

Membros: Capitão Lineu Negraes, Dr. Niemayer, João Pradi, Rui Willecke, Francisco Sackl e Carlos F. Mertens.

Bispo Diocesano em Blumenau

O Bispo Diocesano, Don Gregório Warmeling, estará domingo próximo em Blumenau, onde participará de um Encontro de Comunidade, na Rua Max Humpel.

As 17,30 horas, Don Gregório oficiará missa na Igreja da Paróquia Santa Terezinha, no Bairro da Escola Agrícola.

O Vigário, Padre Julio está convidando todos os seus paroquianos.

Técnicos do IBAM estão sendo aguardados

Estão sendo aguardados em nossa cidade os técnicos do Instituto Brasileiro de Administração Municipal - IBAM.

A presença dos referidos técnicos em Blumenau, prende-se a implantação da reforma administrativa na Prefeitura, cujo projeto acaba de ser aprovado pela Câmara Municipal.

Prefeito foi a Capital

A fim de tratar de vários assuntos ligados à sua administração, esteve na tarde de ontem em Florianópolis o Prefeito Felix Theiss.

Uma das repartições visitadas pelo Prefeito blumenauense foi o departamento Nacional de Obras e Saneamento, onde o Chefe do Executivo tratou da retificação e alargamento de alguns ribeirões que cortam o nosso município e que vem causando problemas em tempos de cheias.

Bancos na Praça

O setor de ajardinamento está praticamente pronto na Praça Mascarenhas de Moraes, que enfeita o trecho da Rua 7 com a Rua Amazonas.

A referida Praça, que têm como principal atração a Fonte Luminosa, deverá em breves dias contar com os bancos que estão sendo colocados e que deverão mais conforto aos que ali forem para apreciar a Fonte.

Luiz Alves com problemas

Esteve ontem em Blumenau, o Vereador Olindio Pellense, de Luiz Alves.

Falando a reportagem o referido edil disse do seu trabalho na Câmara Municipal daquele município, cuja preocupação maior tem sido o setor de estradas.

Agricultor e sofrendo na carne a falta de melhores vias de comunicação, o Vereador Olindio Pellense vem aproveitando a sua atividade na Câmara para solicitar providências ao Prefeito a fim de melhorar as estradas.

Reconhece entretanto, que, Luiz Alves, apesar de ser um município pequeno, têm quase 500 quilômetros de estradas, a maioria de barro.

O município também têm poucos recursos, por isso não se tem esperanças de resolver a situação a curto prazo, disse o Vereador Pellense.

Empossados os novos membros do Conselho Deliberativo da PROEB

Em ato simples que teve lugar às 20,00 horas de ante-ontem em sua sede, foram empossados os novos membros do Conselho Deliberativo da PROEB - Fundação Promotora de Exposição de Blumenau.

Na oportunidade os novos membros escolheram a lista triplíce a ser submetida à consideração do Prefeito que nomeará os novos diretores da entidade.

A lista triplíce está assim organizada:

Chapa A) Presidente: Jorge Luiz Bueschle
Secretário: Paulo Malburg Filho
Tesorero: Ralf Otte
Suplentes: Ingo Hering, José Marques Vieira e Osmar Weissheimer

Chapa B) Presidente: José Marques Vieira
Secretário: Paulo Alberto Pamplona
Tesorero: Beno Guenther
Suplente: Leandro Victor Bona, Roland Missfeld e Heinz Luerders

Chapa C) Presidente: Ralf Otte
Secretário: Heinz Luerders
Tesorero: Osmar Weissheimer
Suplente: Henrique Herwig, Beno Guenther e Arno Gaertner

Após a reunião e posse os antigos e novos membros da PROEB participaram de um churrasco na churrasqueira da entidade.

Nova loja na cidade

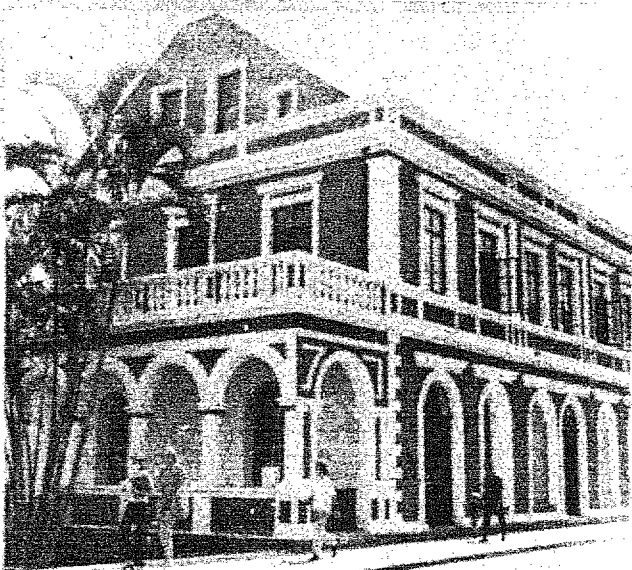

A partir da próxima sexta-feira, o parque comercial da cidade será enriquecido com a inauguração de uma nova loja.

O estabelecimento que será especializado em venda de máquinas, funcionará no prédio que está sendo restaurado na Rua XV de Novembro, antigas instalações das Lojas Grossebacher.

Coluna B

Arruda e o pagamento da energia



O deputado Telmo Ramos Arruda, encaminhou a Mesa da Assembléia Legislativa, expediente a ser enviado ao Governador, Secretário dos Serviços Públicos e Presidente da CELESC, pedindo que o pagamento da energia elétrica decorrente da iluminação pública, seja cobrado diretamente do consumidor e não através das prefeituras, como vem sendo feito atualmente. Disse o parlamentar que as prefeituras municipais não dispõem de meios eficazes para efetuar as cobranças recaíndo a responsabilidade sobre elas próprias, uma vez que são obrigadas a recolher para a CELESC, a cota integral da iluminação pública.

O deputado Nilton Kucker, apartou o seu colega dizendo que é de inteira responsabilidade das prefeituras o pagamento da iluminação em logradouros públicos. A matéria foi muito debatida pelo plenário da Casa, não chegando os parlamentares a um ponto comum. A proposição do deputado Telmo Arruda Ramos será encaminhada à consideração das Comissões de Justiça e Serviços Públicos. Estudada a sua constitucionalidade e a oportunidade do proposto, voltará a plenário para discussão final, já com os pareceres das comissões técnicas da Casa.

Homologado regimento interno do IPESC

O Secretário dos Serviços Sociais, Coronel Bandeira Maia, assinou instrução de serviço, homologando a que foi baixada pelo presidente do IPESC, que aprova o regimento do Instituto de Previdência do Estado de Santa Catarina.

O referido regimento dá organização administrativa e estrutura aquela órgão, definindo as atribuições de seus respectivos departamentos.

A administração do IPESC providenciará, no prazo de 60 dias, a completa implantação das normas previstas naquele ato.

De outro lado, o presidente do IPESC recebeu ante-ontem o Prefeito de Itajaí, senhor Frederico Olindo de Souza, que veio manter contatos com vistas a breve instalação da agência da autarquia em seu município, ocasião que será firmado convênio com a Prefeitura da cidade litorânea.

Assume o Capitão dos Portos

O capitão de mar e guerra, Heitor Luiz Vellez, transmitiu ontem, o Comando da Capitania dos Portos do Estado de Santa Catarina ao Capitão de Fragata, Luiz Paulo Aguiar Reguffe, Delegado da Capitania de São Francisco do Sul, que assumiu em caráter interino.

"Piranha" pedindo

O deputado Manuel Victor Gonçalves, encaminhou à Mesa da Assembléia Legislativa, expediente a ser enviado ao Chefe do Poder Executivo, solicitando a recuperação do prédio escolar, no município de Gaspar. Pretende o parlamentar com sua proposição, que a Secretaria da Educação, determine a recuperação da Escola Reunida "Professora Mariana Vieira Leal" na localidade de Barração.

EBCT lança selos

A Empresa Brasileira de Correios e Telégrafos divulgou a sua programação filatélica para o corrente ano, constante da emissão de 51 selos e um bloco filatélico por todo o transcurso de 1973. O primeiro da série terá lançamento no próximo dia 21, através de todas as Diretorias Regionais da EBCT, sendo comemorativo ao cinquentenário do Rotary Clube do Brasil.

Menezes pede reestudo do ICM

Prosseguindo em sua política de facilitar ao máximo o recolhimento das contribuições devidas pelas empresas, o INPS instituiu um formulário que, preenchido pelo computador, condensa os débitos existentes e permite sua quitação através de uma única guia de recolhimento. Esse sistema em cuja versatilidade se inclui seu aproveitamento para parcelamento dos débitos, apresentou resultados surpreendentes em sua implantação, inicialmente nos menos Estados da Federação e já agora em todo o País, contribuindo para o recorde de arrecadação da autarquia em 1972.

Tendo em vista os resultados, foi autorizada pela residência do INPS a implantação do sistema de forma definitiva, beneficiando-se os empregados de todo o Brasil com as facilidades de um pagamento rápido e, quando necessário, de parcelamento quase instantâneo.

Novo sistema para recolhimentos



Durante o pequeno expediente da Assembléia Legislativa, o deputado emedebista Menezes de Lima solicitou o envio de expediente ao Governador Colombo Salles, sugerindo que seja reestudado a fixação do índice de retorno do imposto sobre a circulação de mercadorias - ICM - e que seja devolvido o retorno relativo ao município de Pinhalzinho. Explicou o parlamentar que aquele município durante o exercício de 1972 recebia em média a importância de Cr\$ 16.500,00 mensalmente. Esclareceu que o levantamento para o cálculo do retorno do ICM, feito pelo Estado, considerou o levantamento econômico do município através exclusivo auxílio da Cooperativa, Sindicato e escritórios de contabilidade locais. Desta forma, o levantamento estaria bem inferior ao real existente. Em vista disto, ocorreu uma baixa de 50% sobre o existente que já era baixo, acarretando, conseqüentemente, inúmeras dificuldades para a administração municipal.

EDITAL DE PRIMEIRA PRAÇA

O Doutor Protasio Leal Filho, Juiz de Direito da 2a. Vara da Comarca de Blumenau, Estado de Santa Catarina, na forma da lei, etc....

FAÇO SABER a todos que o presente edital virem ou dele conhecimento tiverem, que no dia 26 de março às 10,30 horas, à porta principal do Edifício do Fórum, a Praça Victor Konder, o porteiro dos auditórios levará a público pregão de venda e arrematação os bens-penhorados a REPRESENTAÇÕES E COMÉRCIO SANTA CATARINA LTDA, no Executivo Fiscal n. 1.784/70 movido pelo Instituto Nacional de Previdência Social, e constante da seguinte avaliação: Um terreno rural, situado em Arroio das Baleias, neste distrito, Município e Comarca de Araranguá, neste Estado de Santa Catarina, com a área superficial de 60.000 metros quadrados, com

as seguintes confrontações: Norte com terras de Irmãos Carminato, sul, com terras de Celestino Emerim, extremado a oeste com terras de Alberto Constantino de Oliveira e ao leste com terras de Salatino e Cia. Ltda, avaliado em Cr\$ 3.000,00 (três mil cruzeiros). E para que chegue ao conhecimento de todos os que queiram arrematar, passou-se o presente edital, que será afixado no lugar de costume e publicado uma vez na imprensa local. Dado e passado nesta cidade de Blumenau, aos sete de março de mil novecentos e setenta e tres. Eu, (a) Sinova Cipriani, Oficial Maior, o escrevi. Blumenau, 7 de março de 1973. (a) Protasio Leal Filho, Juiz de Direito da 2a. Vara. CONFERE COM O ORIGINAL Blumenau, 7.3.73. Oficial Maior: As. Sinova Cipriani.

COMÉRCIO DE VEÍCULOS MONZA LTDA.

Tel: 22-1976
Rua 7 de Setembro 1237

Gálixie	1968
Gálixie	1967
Opala	1971
Corcel GT	1969
Rural Willys	1969
Volks	1970
Volks	1968
Volks	1963
Volks	1961
Kombi	1960



AUTO COPA 70

OFERTAS DE HOJE

1 Dodge Dart	1970
1 Corcel Cupe	1971
1 Belina Luxo	1970
1 Opala Luxo	1969
1 TL	1971
1 Kombi Luxo	1968
1 Kombi Luxo	1965
1 Volks	1969
1 Volks	1969
1 Vermaguete 1001	1964
1 Simca	1962

Garagem de Estacionamento - Compra e Venda de Carros - Novos e usados, Financiados de 6 a 36 meses. Rua XV de Novembro 1439. Fone: 22-0574 - BLUMENAU.

Universal Veículos S.A.

Galaxie, verde	1970
Gálixie 500, azul com teto de vinil	1969
Gálixie, 500, branco	1968
Gálixie 500, verde	1967
Volkswagen 4 portas, vermelho	1969
Karmann-Ghia, verde.	1967
DKW Vermaguete, cinza	1967
DKW Vermaguete, verde.	1964
Corcel 4 portas luxo, vermelho	1969
Esplanada, laranja	1969
Rural 4x4, marron	1968
Rural 4x4, cinza	1962
Pick-Up Willys 4x4, azul	1970
Kombi, bege	1961
Kombi, branca	1969
Camioneta F-100-A azul/pérola	1963
Caminhão Ford F-350, bege	1965
Caminhão Ford F-350, vermelho	1962
Caminhão Ford F-350, amarelo	1960

UNIVERSAL VEÍCULOS S/A
Rua 15 de Novembro, n.º 473/487
BLUMENAU - SANTA CATARINA



1 Galaxie L T D OK	1973
1 Corcel Cupé OK	1973
1 Corcel 4 portas C/tet. vinil	1969
1 VW- 1300 Amarelo	1972
1 VW- 1500 bege	1971
1 VW- 1300 bege	1969
1 VW -1200 Branco	1965
1 VW- 1200 verde	1961
1 VW- 1200 amarelo	1959
1 Esplanada vermelha	1969
1 Mercedes branco	1958
1 DKW- Sedan verde	1967
1 DKW- sedan marron	1964
1 Sinca Cinza	1966
1 Sinca Azul	1962

EL DORADO COM. VEÍCULOS LTDA.
Rua 7 de setembro, 304 - em frente ao Restaurante Cavalinho Branco.
Compra, venda e Consignação
Financiamento até 36 meses.



HERÓICOS NAVIOS DE GUERRA MORRERAM NO FUNDO DO MAR

Há mais de sessenta deles no Pacífico. Museu de guerra para curiosidade dos turistas.

Nos primeiros meses do ano de 1944, a maré da guerra no Pacífico estava começando a virar. Depois do ataque japonês a Pearl Harbour, principal base norte-americana, bombardeada e destruída sem qualquer aviso prévio ou mesmo declaração de guerra, numa véspera de Natal, os soldados do Sol Nascente haviam avançado rapidamente pela multidão de ilhas, chegando bem próximo ao Havaí, de um lado, e internando-se pela China, Birmania, Tailândia e Indochina Francesa, de outra parte. Recuperados do golpe inicial e devidamente amparados em sua tremenda força industrial, os norte-americanos reagiram com violência inesperada pelos seus inimigos.

Um dos postos avançados mais importantes dos japoneses era a ilha de Turk, integrante do arquipélago das Carolinas, a 5 graus norte do Equador, em posição estratégica sobre o Havaí. Ali, o exército Imperial pretendia reagrupar suas forças, refazer as longas linhas de abastecimento e lançar-se a novas investidas contra o inimigo.

A ilha se prestava muito bem a tais planos. Cercada por uma barreira de recifes de coral localizada a boa distância da praia, com uma entrada larga e profunda, permitia a passagem de navios de grande calado, inclusive cruzadores e enormes cargueiros. No interior desse círculo de coral, uma laguna de mar calmo, suficiente para abrigar das intempéries até uma centena de navios.

Na ilha, os filhos do Sol Nascente ergueram quartéis e construíram campos de pouso, dos quais partiam seus "Zeros" de caça e os bombardeiros, para novas estocadas nos inimigos. Naquele local perdido na imensidão do Pacífico, iria ocorrer uma das maiores tragédias da guerra Estados Unidos-Japão, cobrando os americanos, dente por dente, as perdas de Pearl Harbour.

NUVENS DE AVIÕES

No dia 16 de fevereiro de 1944 as portas do inferno se abriram sobre a ilha e seus arredores. Em ondas contínuas chegaram os bombardeiros americanos, com suas barrigas atulhadas de bombas que choveram sobre instalações, aeroportos, navios e homens. O ataque foi bem planejado, porque os japoneses se viram apanhados de surpresa e poucos caças "Zero" tiveram tempo de levantar vôo e dar combate aos inimigos. Estes poucos foram abatidos rapidamente pelos velozes caças que escoltavam os bombardeiros ianques. Quando afinal o ataque acabou, tudo estava transformado num cenário de desolação, fogo e destruição. Navios, prédios, quartéis, canhões, aviões, tudo ardia furiosamente, completando com a explosão dos pilares de munições a obra destrutiva das bombas pesadas.

O desmantelamento prosseguiu nos dias 17 e 18 do mesmo mes, com iguais efeitos. As baixas foram desastrosas para os japoneses: cerca de sessenta navios colocados a pique, com seus homens e cargas preciosas, constituídas especialmente de munição, peças de reposição para os aviões, alimentos, remédios, canhões, carros de assalto, tanques pequenos. No quartel da ilha estavam abrigados 45 mil soldados, enquanto que pelo menos igual quantidade se espalhava por outras guarnições. Grande parte deles morreu então e os demais suportaram bombardeios esporádicos durante mais algum tempo, até que a ilha finalmente foi invadida e se renderam.

MUSEU DE GUERRA

Atualmente a ilha Turk está sob administração norte-americana e surgiu a idéia de transformá-la num museu de guerra para turistas. Mas trata-se de um museu verdadeiramente insólito, já que sua principal atração está localizada nos pontos mais razos da baía, onde afundaram muitos dos sessenta navios destruídos pelos bombardeiros.

Entretanto, existe um obstáculo para a plena execução do plano. Ao afundarem, quase todos os navios estavam com seus porões cheios de carga, a maioria constituída

por toneladas de munições, torpedos de aviões e bombas, parte das quais não explodira, apesar dos impactos recebidos. Qual o perigo representado para os esperados turistas, por essa quantidade de armas mortíferas, que poderiam estar prontas para deflagrar, a qualquer ato incidental ou até mesmo pela possível intervenção de um peixe, passando de raspão por uma das pilhas de caixas?

Um coronel da Força Aérea dos Estados Unidos e outros quatro mergulhadores foram encarregados de realizar a perigosa tarefa de inspeção dos navios afundados, fazendo o levantamento da situação.

ESPETÁCULO DIFERENTE

O primeiro navio visitado pela equipe era um grande cargueiro. Em seus porões, que antes do ataque deveriam estar bem arrumados, em ordem, há uma confusão incrível de caixas e peças de reposição de caças "Zero". Fuselagem, carlingas, asas, motores, tudo numa misturada total, formando curiosos desenhos através dos quais perpassam, como num bailado, nuvens de minúsculos peixes cuja movimentação rápida e constante parece criar uma cortina de prata, uma barreira entre os homens e a cenoura do fundo.

As coberturas do coral dão a impressão que um mundo alucinante, do qual algum maníaco houvesse derrubado latas de tintas de cores as mais violentas, berrantes, absurdas. Aqui um monte de corais do branco mais puro ali adiante, um chumasso de algas verdes, logo depois, corais vermelhos ou violetas.

Todo o navio foi passado em revista pelos mergulhadores, que o assinalaram no mapa de exploração como insólito de perigo. Era um barco destinado quase só a transporte e praticamente não carregava armas, pois apenas em sua ponte viam-se canhões instalados para defesa, visivelmente, e não como parte efetiva de seus equipamentos.

RIO DE JANEIRO

Curiosamente, o navio visitado em seguida, teve alguma ligação com o Brasil. Chamava-se Rio de Janeiro, e provável que, antes da guerra, tenha feito cobertura de alguma linha marítima, que chegava até nossos portos. Os exploradores acharam estranho encontrar aquele navio com palavras em outra língua que não a japonesa e aventaram a hipótese de tratar-se de embarcação de nacionalidade diferente, que por azar do destino estivesse fundeada naquele local, na hora do bombardeio. Entretanto, logo tiveram certeza de sua origem, quando encontraram caracteres japoneses escritos na proa, bem como pelo material achado em seu interior.

Este navio era destinado ao transporte de tropas. No grande salão de refeições, havia sobre as mesas e no chão, montes de cacos de pratos quebrados. Ao que parece realizavam ali uma refeição, no momento em que os aviões chegavam, com seus "ovos" de destruição e morte. Os mergulhadores ficaram encantados ao acharem um montão de garrafas de saquê (o vinho japonês feito de arroz) intactas e lacradas. Experimentaram a bebida mais tarde e constataram que estava em perfeitas condições. Pelos camarotes, quantidades de roupas, diversas, fardas, capacetes, muitas máscaras antigas, provavelmente enfeites.

Não existem apenas os navios ali no fundo. Há também uma enorme quantidade de aviões em pedaços, abatidos durante os combates aéreos. Destaca-se uma B-29 norte-americana daquelas que durante a guerra eram conhecidas como "fortaleza voadora", certamente destruída pelas defesas antiaéreas dos japoneses. E por todo canto asas, hélices, e outras peças atiradas a esmo pelas explosões.



VAVA AUTOMÓVEIS

Rua Presidente John Kennedy 213
Esquina 7 de Setembro 1294
Fone: 22.02.16
BLUMENAU - SC
CARROS

FUSCÃO	1972
CORCEL	1971
CORCEL LUXO	1971
OPALA LUXO	1970
OPALA LUXO	1969
GÁLAXIE	1969
ITAMARATY	1969
VOLKS	1964
SIMCA	1964
RURAL	1963
FORD F-600	1960

RESTAURANTE MIGULÃO (Mini-Golfe)

Restaurante Migulão na praia do Pontal
Em Balneário Camboriú.
Música ao Vivo-Trio Los Apaches
Diariamente

Diferente são as 150 "batidas". Ao ar livre... com brisa do mar, Som quente... quente... "pacas"! Só leve a boca... o resto é por conta... do Restaurante Londrina. Pelo excelente paladar da cozinha, Comprove nossos preços!

RESTAURANTE LONDRINA

AVENIDA ATLÂNTICA - Terreo/Edifício Londrina.

a cidade

EXPEDIENTE
Propriedade da EMCOMUN
Empresa de Comunicações Ltda.
Direção, Redação e Escritório:
Rua Namy Deeke, 62
Fones: 22.19-52 e 22.03-72
Caixa Postal, 503 - Blumenau - SC

Diretor Superintendente
FLAVIO LEME
Gerente Comercial
DANILO GOMES

Redator Responsável
CARLOS DE FREITAS
Secretário de Redação
CELSO MACHADO

Redação:
GERALDO LUZ,
NEWTON JANKE,
JOAO MALMANN e
J.P. WIECKERT

Correspondentes:
Fpólis: ROBERTO KUZOLITZ -
Praça XV de Novembro nº 21 - Cj. 503
5º andar Fone- 3008.
Brusque: CELSO TEIXEIRA
Itajaí: GUIMARAES JUNIOR
Bal. Camboriú: EDU PAES E LIMA
Av. Brasil, 1500- fundos.
Impresso em oficinas próprias.

PRESIDENTE VEÍCULOS LTDA.

Rua 7 de Setembro 525 - Blumenau - SC

NÃO TEM CARRO QUEM NÃO QUER

COMPRA-VENDA-TROCA E CONSIGNAÇÃO

Corcel Cop. Teto Vinil	1971
Corcel modelo 70	1969
Opala Teto Vinil	1970
Opala Teto Vinil	1970
Variant	1972
Aero Willys 2a. série	1961
Gordini	1966
Wolswagen	1964
Wolswagen	1962

CREDI BLUSA

OFERTAS ESPECIAIS PARA COMPRA DE SERVIÇOS PEÇAS ACESSÓRIOS

FAIXAS DE CRÉDITOS

Cr\$ 530,00	-	6 x Cr\$ 101,68
Cr\$ 750,00	-	8 x Cr\$ 108,65
Cr\$ 860,00	-	10 x Cr\$ 100,98
Cr\$ 1.100,00	-	12 x Cr\$ 102,35
Cr\$ 1.300,00	-	14 x Cr\$ 107,14
Cr\$ 1.450,00	-	18 x Cr\$ 103,35

Cr\$ 1.600,00	-	18 x Cr\$ 104,04
Cr\$ 1.750,00	-	18 x Cr\$ 124,74
Cr\$ 1.850,00	-	18 x Cr\$ 131,86
Cr\$ 2.000,00	-	18 x Cr\$ 142,56
Cr\$ 2.500,00	-	18 x Cr\$ 178,20

SEM ENTRADA

Com. de Imp. e Exp. Blumenau S.A.
Fones: 22-0757 e 22-0275
Rua Itajaí, 681 Blumenau - SC

BEM VINDO AO TRABALHO

Sas. e Sas. FEIRAS

20 HORAS.

RUA ALVIN SCHRADER, 100

2º ANDAR.

METALÚRGICA HENRIQUE WANKE, S.A.

Relatório da Diretoria

SENHORES ACIONISTAS

Em cumprimento aos dispositivos legais e estatutários, temos a satisfação de apresentar a V.S.as para exame e apreciação, o balanço geral, demonstração da conta de lucros e perdas e o parecer do conselho fiscal, relativos ao exercício fiscal encerrados em 31 de dezembro de 1972.

Certos estamos de que diante da apreciação dos documentos acima citados, V.S.as se certificarão da atual situação econômico-financeira desta sociedade. Todavia, colocamo-nos ao inteiro dispor para prestar os esclarecimentos ou informações que porventura julgarem necessárias.

Indaial, 20 de fevereiro de 1973

As. Norberto Wanke - Dir. Presidente
Edmundo Wanke - Dir. Gerente
Artur Wanke - Dir. Gerente

BALANÇO GERAL ENCERRADO EM 31 de dezembro de 1972

ATIVO	
Disponível	
Caixa e Bancos	77.313,60
Realizável a Curto Prazo	
Matéria Prima, Produtos em Elaboração, Produtos Acabados, imp. renda na fonte, divid. a receber, duplicatas a receber	985.510,71
Realizável a Longo Prazo	
Adic. Lei 1474, obrig. reaj. indeniz. trabalhista, inv. sudene, inv. sudepe, inv. fund. desc, eletrobrás, obrig. eletrobrás, embratur	83.155,21
Imobilizações Técnicas	
Imóveis e benfeitorias, construções, móveis e utensílios, máquinas e instalações, veículos, ferramentas, benfeitorias, imóveis, C/ reavaliação e C/Reavaliação Lei 4357	623.051,39
Imobilizações Financeiras	
Participações, partic. incentivadas, embraer	33.740,62
Imobilizações Imateriais	
Marcas e patentes	440,00
Compensação	
Contratos de seguros, ações caucionadas	140.300,00
TOTAL DO ATIVO	1.943.511,53

PASSIVO

Não Exigível	
Capital, fundo reserva legal, fundo res. especial, fundo res. manut. capital giro próprio, fundo depre. c/reav., fundo correção monetária, fundo indeniz. trabalhista, fundo dev. duvidosos, fundo depreciação, aumento de capital	1.154.131,86

Exigível a Curto Prazo

Fornecedores, c/c representantes, imp. renda fonte, empréstimos, contas correntes 304.571,79

Exigível a Longo Prazo

Financ. Banco do Brasil, c/c acionistas 40.068,38

Resultado Pendente

Lucro à disposição da A.G.O. 304.439,50

Compensação

Seguros contratados, caução da diretoria 140.300,00

TOTAL DO PASSIVO 1.943.511,53

DEMONSTRAÇÃO DA CONTA DE LUCROS E PERDAS CRÉDITO

Mercadorias conta geral, mão de obra a prazo, mão de obra a vista, rendas patrimoniais, juros, rendas diversas, descontos recebidos, rendas não tributadas e fundo devedores duvidosos, lucros e perdas 1.402.416,84

DÉBITO

Despesas com o pessoal, desp. tributárias, desp. financeiras, fundo de depreciação, fundo de depreciação c/ reavaliação, fundo de devedores duvidosos, fundo manut. capital de giro próprio, fundo res. legal, lucro à disposição da AGO 1.402.416,84

Indaial, 31 de dezembro de 1972

As. Norberto Wanke - Dir. Presidente
Edmundo Wanke - Dir. Gerente
Artur Wanke - Dir. Gerente
Artur Wanke - Téc. em Contab. Reg. CRC-SC n. 0982

PARER DO CONSELHO FISCAL

Os abaixo membros do conselho fiscal, no desempenho de suas funções legais, depois de procederem o devido exame do relatório da diretoria, do balanço geral e da demonstração de lucros e perdas, bem como de todos os documentos e livros de escrituração da contabilidade, relativos ao exercício findo em 31 de dezembro de 1972, declaram ter encontrado tudo na mais perfeita ordem e exatidão, pelo que são de parecer que as mencionadas peças devam ser aprovadas pela Assembléia Geral Ordinária dos senhores acionistas.

Indaial, 10 de fevereiro de 1973

As. ARTUR HOLETZ
HAROLDO WAMSER
HARTWIG WAMSER

CELSO PAMPLONA

(Sociais da Ilha)

Elke Maravilha saiu maravilhada com a nossa cidade, onde foi muito aplaudida.

Festejou data natalícia domingo último, o Dr. Hamilton Ferrari, que é Presidente do Lira Tennis Clube, foi muito cumprimentado em sua belíssima residência, no bairro da Trindade, onde recebeu grande número de amigos para um jantar.

DR. HIPERIDES LEANDRO DE FARIÁ, Diretor substituto do Ministério da Agricultura viajou para Brasília, para tratar de assuntos do referido órgão Federal.

Com viagem marcada para a Europa, a elegante Tabela Hercília Catarina da Luz e a Jornalista Maria Iná Vaz, Diretora Proprietária do Jornal A Gazeta.

PÁSCOA NO LIRA TENNIS CLUBE, para a petizada. O grande palhaço Piolim estará presente. Vamos aguardar Vai ser aquele plá legal.

O casal simpatia de nossa sociedade, considerado os anfitriões perfeitos: Luiz Elias Boabadi Daux e D. Tereza. Filho Daux.

Chico Anísio está programando uma grande temporada em nosso Teatro Alvaro de Carvalho.

Clube Seis de Janeiro promete para dia 20 de abril a presença da cantora Angela Maria e no dia das mães, de Luciene Franco.

Volto com força total o programa de domingo do Lira Tennis Clube, FESTIVAL DA JUVENTUDE. É aquele sucesso legal.

BOITE DOS CASAIS, do Clube Doze de Agosto volta com força total. Um show denominado "Batuquele", com a mais bela mulata Maria Helena.

Rainha do Carnaval do Lira Tennis Clube, o manequim-perfeito Vera Lúcia Rovaris. Nossos Cumprimentos PROGRAMA DE SOCIEDADE TODA SEXTA FEIRA na T.V. Cultura Canal seis as 16,45 horas com notícias, entrevistas e reportagens de sociedade.

Exmas Snras. D. Eliana Carneiro da Cunha Cabral Cherem e D. Miriam Nóbrega Bauer, estão com remarcação total na boutique Art-Neuveau de onde são proprietárias para terminar com a referida boutique. No local vão assumir outras atividades.

Ônda Jovem todos os sábados no clube Doze de Agosto com o conjunto musical Stagium "10".

Agora o Festival da Juventude terá novo horário será das 16 horas até às 21 horas com os Binos vai ser legal não acham.

BR BORBOLETA EM ART-NOUVEAU foi a fantasia premiada pela badaladíssima Elke Maravilha no Hotel Glória na festa denominada Rio Show e Carnaval.

O casal Engenheiro Léo Cesar Thomazelli e Betinha Lebarbenchon Moura passaram o carnaval no veterano clube Doze de Agosto, numa grande animação em companhia de Heloisa Moura e seu love academico de Medicina.

Sorainha Boabaid Flores fez sucesso no carnaval que foi aquele sucesso com sua turma maravilhosa.

CLUBE SEIS DE JANEIRO continua com o sucesso especial de sua programação para as festividades de inauguração.

Lagoa Iate Clube continua ainda neste resto de temporada de variação com seu show musical Sambão.

Elizabeth Meira Rainha do Lira Tennis Clube promete grandes atrações para a nova temporada do clube da colina.

Casal Galdino Lenzi e sua esposa D. Ruthe Michels Lenzi e sua querida Filha Maria Thereza participaram do carnaval do segundo século no Doze de Agosto.

Alice Modas sendo sua proprietária Alice Lambert está preparando grande desfile para a temporada invernal.

Marcia De Windsor agora é produtora de programa da T.V. Tupi estreia no próximo domingo no Programa Flávio Cavalcanti.

PENSAMENTO DO DIA: A quem revelas o teu segredo, entregas a tua liberdade (Fernando de Rojas).



Dr. Luiz Henrique Targat, coordenador de Relações Públicas do Palácio do Governo do Estado de Santa Catarina

Escola de ballet



Consciente da importância do ballet no desenvolvimento cultural, emocional e físico das crianças, a Sociedade Dramático Musical Carlos Gomes acaba de contratar renomada professora inglesa formada pela Royal Academy de Londres para dirigir a recém formada Escola de Ballet da SDM Carlos Gomes.

Comunica aos interessados, que as matrículas podem ser feitas a partir de agora na secretaria da sociedade no horário comercial.

SDM CARLOS GOMES

MOTIVO DOENÇA VENDENDO URGENTE

1 Pick-up Chevrolet C-10 cabine dupla 29.000 novíssima 71. 1 Opala 1970 luxo 4 cilindros jóia. Rua Ipiranga 187 trav. rua Amazonas 1111.

C.E.A. C.E.A. C.E.A.

C.E.A. CENTRO DE ESTUDOS AVANÇADOS

MELHOR MANEIRA DE APRENDER LINGUAS

METODO AUDIO VISUAL RÁPIDO E EFICIENTE

DE VOCE QUIZER APRENDER INGLES PELO METODO MAIS FACIL PROCURE-NOS.

ESTAMOS FORMANDO NOVAS TURMAS

VOCE SABE QUE O C.E.A. FICA NA RUA NAMY DEEKE 110

INICIO

2ª - 4ª - 6ª Fev. - das 19:00 às 21:00 Hs. - 12/03/73

2ª - 4ª - 6ª Fev. - das 19:30 às 21:00 Hs. - 12/03/73

3ª e 5ª Fev. - das 19:00 às 21:00 Hs. - 12/03/73

Los Sábados - das 14:00 às 17:30 Hs. - 12/03/73

INÍCIO DAS AULAS: SÁBADO

C.E.A. C.E.A. C.E.A.

O Serviço Autônomo Municipal de Água e Esgoto comunica que se encontra aberta inscrições para através de teste preencher o cargo de Técnico em Contabilidade.

Requisitos: Sexo: ambos os sexos. Idade: 20 a 35 anos. Curso: Contador Completo (Diploma) Quites com o Serviço Militar. Curso de Datilografia. Experiência de no mínimo 1 (um) ano em serviços de contabilidade. Documentos: Carteira Profissional. Salário: Cr\$ 750,00

As inscrições poderão ser feitas no seguinte horário: 08,00 às 11,30 e das 14,00 às 17,30 horas, no escritório do SAMAE, à rua Iguapé, 209 - Blumenau - SC



Tabeliã Hercília Catarina da Luz, que hoje festeja data natalícia esta coluna oferece um ramalhe-te de rosas a bonita e elegante aniversariante.

PAINEL

Cinema

Herbert Holetz

OS TRÊS INVENCÍVEIS E CHISUM - é o programa duplo de hoje, no CINE BUSCH, às 20 horas. O primeiro, é produção italiana de série mitologia grega, reunindo diversos homens fortes, como Ursus, Petrus e outros. O segundo filme, é um western de categoria do cinema norte americano, portanto legítimo, interpretado pelo veterano JOHN WAYNE, e cuja história envolve criadores de gado, atacados por criminosos e exploradores sem escrúpulos, até que surge um homem chamado Chisum para resolver a situação. Em cores - Censura 14 anos.

INDEPENDÊNCIA OU MORTE - Super produção do cinema brasileiro, realizada com todos os cuidados técnicos e efeitos especiais, digno das grandes produções estrangeiras. É um retrospecto da vida aventureira e amorosa de Dom Pedro I, e de sua luta pela Independência do Brasil, que culminou com o grito do Ipiranga a 7 de Setembro de 1822. Um espetáculo empolgante que merece ser visto por todos, em especial por aqueles que nunca acreditaram e ainda não acreditam no cinema brasileiro. Com TARCISIO MEIRA, GLÓRIA MENEZES, DIONIZIO AZEVEDO, KATE HANSEN e milhares de figurantes. NO CINE BUSCH às 17 horas (Última Exibição) e CINE GARCIA, às 20 horas em única exibição.

ESTREIA 6a feira e NÃO 5a. feira "AS FÊMEAS" - SINAL VERMELHO COM VERA FISCHER.
A estreia em Blumenau de SINAL VERMELHO - AS FÊMEAS com vera FISCHER ex-Miss Blumenau - SANTA CATARINA E BRASIL, será mesmo na sexta feira e não quinta feira, como havia sido anunciado. Seu lançamento em nossa cidade, será em duas sessões na 6a feira à noite, ou seja às 20 e 22 horas para maior comodidade do público, e o filme permanecerá em cartaz Sábado e Domingo no CINE BLUMENAU - Portanto 6a feira às 20 e 22 horas estreia sensacional de "SINAL VERMELHO" - "AS FÊMEAS" com VERA FISCHER.

ROBERT SIODMAK MORRE NA SUÍÇA
Ascona - (Suíça) - O produtor e diretor cinematográfico ROBERT SIODMAK, nascido nos Estados Unidos, faleceu sábado em Ascona na Suíça, aos 72 anos de

ELA NÃO BEBE, NÃO FUMA, NÃO PAQUERA, MAS... (elle Boit Pas, Elle Fume Pas, Elle Drague - Pas, Mas...Elle Cause.) - França - Produção de Alain Poiré - direção de Michel Audiard - com ANNIE GIRARDOT, BERNARD BLIER, MIREILLE DARC e outros.
Georgette é uma moça simples, mas muito curiosa, que aos poucos vai descobrindo os pontos fracos dos patrões e com isso se envolvendo em algumas complicações, mas também, naturalmente tirando algumas vantagens. Este terceiro filme de Michel Audiard, foi muito bem recebido pela crítica francesa, de cujos comentários transcrevemos abaixo alguns trechos. "Eu reconheço que me diverti muito... Eu me torci de tanto rir" (Michel Duran)
"...muito humor porque este filme foi fabricado para

fazer os espectadores rirem as gargalhadas das numerosas "gags"...irresistíveis. A conquista é total". - "Le Parisien Libre" - (André Lafargue)
"O terceiro filme de Michel Audiard, mais engraçado ainda que os dois primeiros é uma picante mistura de humor, de bousas estravagantes, de "gags" de imagens de um charme cômico certo". (Minute) - Jean Mara
"Este filme de título muito, muito longo, vai muito, muito depressa, e é muito, muito alegre. Então vamos pois vê-lo, muito, muito depressa" (France-Sior) - Monique Fleury.
ELA NÃO BEBE, NÃO FUMA, NA PAQUERA, MAS... é uma comédia inteligente e agradável no qual ANNIE GIRARDOT, domina de ponta a ponta. NO CINE BLUMENAU às 20 horas - em cores - Censura 18 anos.



idade. Siodmak foi o realizador de vários filmes da chamada série negra e notabilizou-se como caçador de talentos, tendo revelado para o cinema BURT LANCASTER, AVA GARDNER, TONY CURTIS e

ERNEST BOGNERE.
SIODMAK faleceu vítima de uma síncope cardíaca, sete semanas depois que sua esposa Berthe morreu, Eles se casaram em 1935 e não tiveram filhos.

FATOS

J. Cecconi

IMIGRAÇÃO - O IBGE revela que a imigração portuguesa foi superada pela primeira vez, no ano passado pela coreana. Vieram 1.895 coreanos e apenas 807 portugueses, o que significa dizer que nem toda pessoa de olho puxado que se encontra por aí veio do Japão.

Em terceiro lugar estão os norte-americanos, com 675, depois os alemães, com 354 e os espanhóis com 281.

Surpresa também é a imigração de chilenos, com 229, quase todos com bastante dinheiro no bolso.

Quanto aos libaneses que na década de 60 vinham em grupos de 400 para o Brasil, no ano passado só viam 11 representantes.

MINHOCAS

Alguns pernambucanos levantaram-se contra a tentativa de exportação de 100 milhões de minhocas nordestinas para os Estados Unidos e já prepararam um manifesto ao Instituto Brasileiro de Desenvolvimento Florestal, a fim de que classifique aquelas cobrinhas como animais silvestres.

Técnicos no assunto, também contrários à exportação no estágio atual, acreditam que a criação de minhocas, a contar com incentivos do Governo, poderá ser futuramente uma atividade rentável, a participar com bastante peso do comércio exterior.

Por sua vez, o responsável pela Cacex em Pernambuco, declarou que ainda não recebeu nenhum contrato de exportação de minhocas para qualquer parte do mundo, embora isso não queira dizer que há qualquer momento o referido contrato não seja apresentado.

E dizer que por aí anda tanta gente com minhoca na cabeça?

EM BUSCA DE PROTEÍNA

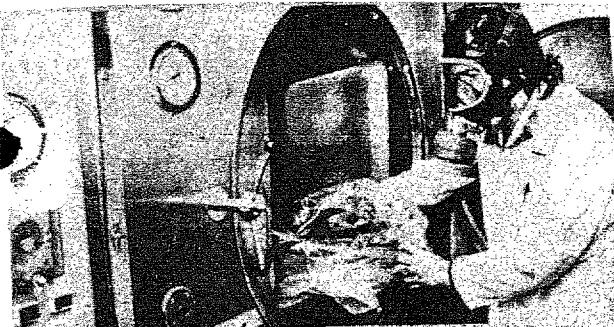

Uma das grandes preocupações atuais da ciência é descobrir um método simples e barato de fabricar proteína, pois o mundo inteiro tem fome. Na Universidade de Goettingen, Alemanha Federal, desenvolveu-se novo processo, à base de bactérias de gás de oxídrico que proliferam numa simples solução de sais.

Acrecentando-se hidrogênio, oxigênio e dióxido de carbono, obtém-se uma massa constituída de 50 por cento de proteína, cujo valor nutritivo corresponde ao da caseína.

Devido à facilidade na obtenção da matéria prima (bactérias do solo, dióxido de carbono do mar), da utilização de recipientes já muito tempo em uso na indústria farmacêutica, bem como ao rápido desenvolvimento dos micro-organismos, o processo permite produzir proteínas rapidamente e em grande quantidade.

Sociais

Suely Macêdo

NIVER NA QUINTA

Uma linda corbeille de rosas para a Sra. Aracy Velmut, esposa do Sr. Ari, que amanhã festejará mais um "aniver". Sissi, como é conhecida por seus amigos e familiares, é a homenageada da coluna, nesta semana. A simpática Sra. os cumprimentos da coluna.

PAR CERTO

Circulando pela city o par certinho, que é Dr. Clayton Camargo e a Srta. Maria Terezinha Conceição, no TL do mesmo. Maria Terezinha é uma das novas universitárias da FURB, no curso de Letras, e o Dr. Clayton eficiente engenheiro da Prefeitura Municipal. Ao par que se firma cada vez mais, os cumprimentos.

NA ILHA CAP

Deverá chegar a Florianópolis no dia 26 do corrente mes a Exma. Sra. Ruth Passarinho, esposa do Ministro Jarbas Passarinho, um dos homens-chaves do governo Médici, na pasta da Educação. Dona Ruth, será hóspede oficial do governo do Estado, e passará aprazíveis dias em nossa capital. Welcome.

CHEGANÇA

São centenas de jovens universitários que chegam a Cidade-jardim, para se integrarem aos respectivos cursos em que foram aprovados. Provenientes de Florianópolis, Rio do Sul, Lages, Curitiba, Londrina, Joinville e outras cidades tantas...

PROMOÇÕES TANTAS

E os clubes de Blumenau já em grande movimento preparando-se para suas promoções tantas que contam

com o apoio da juventude. Bela Vista, Caça e Tiro, Carlos Gomes, Ipiranga e Guarany, são os clubes que mais se destacam nestas promoções. Não esquecendo a AABB, que ano passado bateu recorde em festinhas para alegria geral. Como se vê diversões é que não fazem falta a nossa cidade, o que falta é maior divulgação das mesmas.



A bela Maria Helena de Sant'Anna Michels, da paulicéia é que ilustra a coluna nesta quarta-feira.

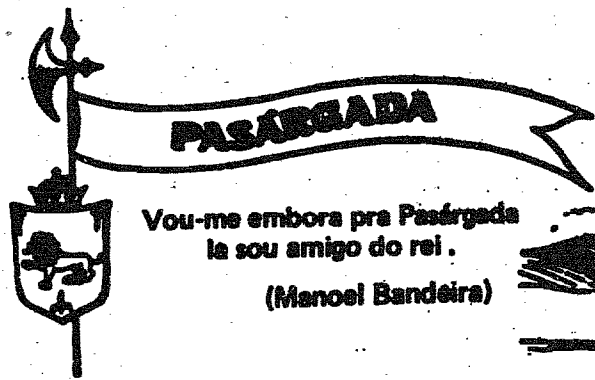

O embargar de novas auroras, confundindo mensageiros desprovidos de um entusiasmo, que se fez único. O roto dos corações viventes se firmando, adquirindo limitações no plano desenvolvido da desilusão. O reflexo pendendo nas curvas inalteradas de um sentido oprimido pela razão consequente, buscando uma imagem que possa ser comparada a precedente. O vazio sórdido coleciona filetes e remete estíletes, como se o mundo fosse apenas um globo e não um abrigo. Como se a vitória fosse um logro e não uma luta vencida.

Definições que galgam esquecidas, transformando o límpido em massa de subterfúgios e aproximando o fim, de um princípio que desabrochou sem vida. Todos se taxam competentes, mas destroem seu particular poder, vindo de frente uma miséria, que soube construir mais gente e soube ser real. Todos caminham pela estrada desconhecida do destino, mas muitos desgostosos engatinham frente a lida. O pulso onde se elevam imagens e desmascaram-se as falsas

teorias, é nomeado consciência numa lei, que nunca soube se fazer restrita. A capacidade de ocultas facetas, retocam formas que ficaram estiradas, ao amarrado desigual de toda e qualquer lida. O macilento dos traços, descorrendo na fonte de extremidades não completamente esclarecidas. O aflorar num íntimo composto por ímpetos, fracassa e retrocede com toda magnitude que lhe foi imposta. A incompreensão dos fatos e verbes, despojadas nas bancas, reflete um ritual, onde a força é elevada e qualquer temor se torna causa. As secundárias transformas, evidenciam minoridades completantes, que fazem um tráfico compreensível de obscuras metamorfoses. Os devaneios retornam ao preciso encontro, combinando fuscalvos com o grassar de um tempo imposto. O engarrafamento de pensamentos lapidados, descreve um desabafo contundido, onde as palavras aglomeradas, se definem em apenas uma: sofrimento. Uma visão certa de todos os espaços, contribuem para a dor que nas minhas entranhas estrangula um momento.

Horóscopo

Omar Cardoso

ÁRIES - esta quarta feira tende a beneficiar seus objetivos economicos ou de ordem financeira, Dê mais atenção aos negócios que possa realizar hoje mesmo ou nos próximos dias. Conte com a colaboração de terceiros.

TOURO - Bom dia para você pensar mais em si mesmo e nos assuntos e compromissos que lhe dizem respeito. Procure encarar tudo com mais realismo e decisão de lutar pela sua vitória. Trabalhe com decisão.

GEMEOS - Voce deverá tomar cuidado neste dia. Informações erradas, incidentes em viagens, prejuízos, falsidades e decepções poderão surgir de onde voce menos esperar. Previna-se; que poderá contribuir por um dia melhor.

CANCER - Dia muito feliz para a grande maioria dos que nascerem sob a influência zodiacal. Êxito assegurado nos estudos e com relação a viagens e informações. Todavia, poderá ter uma pequena surpresa em caso de precipitação.

LEÃO - Data em que deverá ser feliz nos assuntos de natureza doméstica, em questões de ordem religiosa e com relação aos interesses e compromissos maternos (relacionados com sua mãe). Promoções em evidencia.

VIRGEM - Data excepcionalmente benéfica para quase todos os filhos e filhas de virgem. A fase denota melhores influências, no entanto, para os que pertencem ao primeiro e segundo decanatos deste signo. Notícias Agradáveis.

LIBRA - Dia relativamente promissor para o seu signo, principalmente para os que aniversariam em Outubro. Sucesso no trabalho e notícias alentadoras em evidência. Conte com a colaboração da pessoa amada.

ESCORPIÃO - Otimas oportunidades de progresso deverão se apresentar hoje, denotando melhorias em vista. Conte com a decisão objetiva de amigos de Virgem e Capricórnio. Sucesso previsto, contato com autoridades.

SAGITÁRIO - As favorabilidades astrais do momento tendem a denotar apoio de terceiros e mais ativa produtividade dos colaboradores, amigos e auxiliares em geral. Novos incentivos podem ser esperados através de notícias.

CAPRICÓRNIO - As favorabilidades astrais poderão se acentuar no horóscopo dos que aniversariam nos primeiros dias de janeiro. Conte com a presença e incentivos benéficos de gente do sexo oposto. Lucros em vista.

AQUÁRIO - Dia promissor, Sucesso mais acessível no setor doméstico, na vida social e nos assuntos de ordem financeira e associativa. Fra-lhe-á bem contatos com terceiros. Experiências importantes em perspectiva.

PEIXES - Novas amizades, êxito no amor, viagens bem sucedidas e progresso no setor de atividades. Em suma, terá um dia dos mais felizes de sua vida, desde que saiba aproveitá-lo com inteligência. Novidades e surpresas agradáveis.

O importante é...
uma linha elegante...
um organismo desintoxicado
fome
URODONAL
...e vive MAIS contente!

Televisão

Canal 6

13,30 - TV EDUCATIVA
14,00 - CINE MATINÉE
15,30 - CLUBE DOS HERÓIS

18,00 - CAMOMILA E BEM ME QUER
18,45 - JERÔNIMO
19,20 - BOLA EM JOGO

19,30 - REDE NACIONAL DE NOTÍCIAS
19,55 - TOM E JERRY
20,00 - VITÓRIA BONELLI
20,55 - COMEDIA DO COSTINHA

22,00 - O IMORTAL
23,00 - HAWAI 5-0
24,00 - CHAPARRAL

Canal 3

14,00 - VILA SÉSAMO
15,00 - MUNDO DA CRIANÇA
15,30 - SERIADO DE AVENTURA
16,30 - MULHERES EM VANGUARDA
17,00 - O CIRCO
17,05 - VILA SÉSAMO
18,00 - MENINO DO CIRCO
18,25 - A PATOTA
19,00 - UMA ROSA COM AMOR
19,30 - AT. ECONOMICAS FIESC
19,50 - TELE JORNAL MALHAS HERING
20,10 - CAVALO DE AÇO
21,00 - 4a. NOBRE
22,15 - JORNAL DE STA. CATARINA NA TV
22,30 - O BEM AMADO
23,00 - GRANDE CINEMA

ADVOGADOS

Dr. EUGÊNIO DOIN VIEIRA
ADVOGADO E ECONOMISTA
C.R.E.P. Nº 0242/SC 1211
C.R.E.P. Nº 0242/SC 1211
C.R.E.P. Nº 0242/SC 1211
C.R.E.P. Nº 0242/SC 1211
C.R.E.P. Nº 0242/SC 1211

Dr. AMIR C. MUSSI
ADVOGADO
C.P.F. Nº 005 382 309
RUA 15 DE NOVEMBRO, 540 - 15º ANDAR - FONE 22-1175
BLUMENAU - SANTA CATARINA

DENTISTAS

Dr. OTTO HEINRICH
Cirurgião dentista
C.P.F. Nº 005 442 339
IMPLANTODENTISTA
CURSO DE CIRURGIA E PRÓTESE DENTÁRIA
IMPLANTADA NO HOSPITAL LAFRIBOISSE - O - PARIS
CURSO DE IMPLANTOLOGIA NA D.A.L.I.C. - BRÉSIL
POST-GRADUADO EM PERIODOONTIA E MEDICINA ORAL
FIELD NEW YORK UNIVERSITY COLLEGE OF DENTISTRY
RUA FLORIANO PEIXOTO, 35-FONE 22-1320 - BLUMENAU

Dr. MÁRCIO JOSÉ ALBANI
Cirurgião dentista
C.R.O. 332 - C.P.F. Nº 104.153.429
TRAUMATOLOGIA E CIRURGIA BUCAL MAXILO
FACIAL - PLÁSTICA DOS MAXILARES
PROTODONTIA, MICRODENTISTICA, DENTES
INCLUSOS
HORÁRIO: DAS 8 ÀS 12 HORAS
CONSULTÓRIO: HOSPITAL SANTA ISABEL
BLUMENAU - SANTA CATARINA

CLÍNICAS

Dr. CARL HEINZ PETERS
CLÍNICA DE OLHOS - TRATAMENTOS
OPERAÇÕES
C.P.F. Nº 003730009
RUA 15 DE NOVEMBRO, 550 - 52 ANDAR - CONJ. 501/2
EDIFÍCIO CATARINENSE
BLUMENAU - SANTA CATARINA
HORÁRIO DE CONSULTAS: 9, 00 ÀS 12, 00H - 14, 00 ÀS 18, 00
DE 2ª-FEIRA - 5ª-FEIRA
ATENDIMENTO COM HORA MARCADA
CONSULTÓRIO: 22-1096 RESIDÊNCIA: 22-1399

CENTRO DE DIAGNÓSTICO PRECOCE DO CANCER
Dra. Anna Cechet
GINECOLOGIA
Dr. Alvaro Celso Maciel
ANATOMIA PATOLÓGICA
E CITOLOGIA
Rua 7 de Setembro - Edifício DORA GUIOMAR
(Defronte ao HOTEL GLÓRIA) - BLUMENAU - SC
TELEFONE: 22-1506

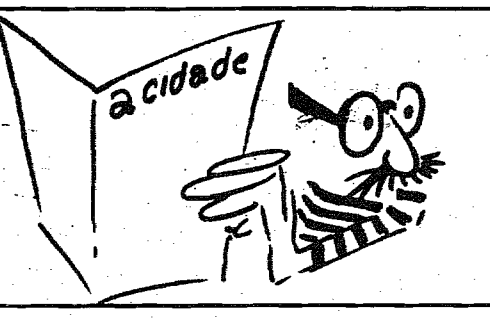

MÉDICOS

DOENÇAS DO CORAÇÃO
Dr. LEO CARVALHO
C. P. F. 003434429
ELETROCARDIOGRAFIA
HOSPITAL SANTA ISABEL
CONSULTAS - 9 às 12 e das 15 às 18 HORAS

Dr. LUIS RENATO MELLO
NEUROLOGIA - NEUROCIURGIA
EX-PRESIDENTE DO INSTITUTO DE NEUROCIURGIA DE
PORTO ALEGRE - ESTACIÁRIO DAS CLÍNICAS:
NEUROLOGISCHE UNIVERSITÄTSKLINIK HAMBURG -
NEUROCHIRURGISCHE UNIVERSITÄTSKLINIK FREIBURG.
(ALEMANHA)
CONSULTÓRIO: HOSPITAL SANTA ISABEL - FONES 22-0222 E 22-0675
CONSULTAS COM HORA MARCADA

CLÍNICA E CIRURGIA DE OLHOS
Dr. WILSON H. SANTIAGO
C.R.M. 970
CURSO DE ESPECIALIZAÇÃO NA CLÍNICA DE
OPHTALMOLOGIA DA UNIVERSIDADE DE DUISSELDOFF
(ALEMANHA)
CONSULTÓRIO: HOSPITAL SANTA ISABEL
ATENDE COM HORA MARCADA
DIÁRIAMENTE DAS 9, 30 ÀS 12 HS. E DAS 14, 30 ÀS 18 HS.
TELEFONE: 22-1629 - RESIDÊNCIA: 22-1358

Dr. JOSÉ ARAÚJO
MÉDICO ESPECIALISTA DE OUVIDOS, NARIZ E
GARGANTA CLÍNICA E CIRURGIA DE SURDEZ
ENDOSCOPIA PER-ORAL - CIRURGIA DA CABEÇA
E PESCOÇO
CONSULTÓRIO: HOSPITAL SANTA ISABEL
HORÁRIO DAS 8 ÀS 12 HS. E DAS 15 ÀS 18 HS.

Dr. JOEL DE OLIVEIRA
CRM 1127 - C.P.F. 047623809
ENDOCRINOLOGIA
OBESIDADE, DIABETES, TIREÓIDE,
CRESCIMENTO, DISTÚRBIOS DA PUBERDADE,
EXCESSO DE PELOS, INFERTILIDADE E
ESTERILIDADE ENDÓCRINA.
CONSULTÓRIO: H. SANTA ISABEL
HORÁRIO: 08-10 E 12-15

Dr. ANTONIO M. ULIAN
C. P. F. 003713519
ORTOPEDIA E TRAUMATOLOGIA
CONSULTÓRIO: HOSPITAL SANTA CATARINA - Fone: 22-1444
RESIDÊNCIA: RUA SÃO PAULO, 1587 - Fone: 22-0505
CONSULTAS: PELA MANHÃ E A TARDE

Dr. ANTÔNIO C. LOUREIRO
C. P. F. nº 328673999
DOENÇAS DO CORAÇÃO - ELETROCARDIOGRAFIA
CURSO DE ESPECIALIZAÇÃO EM CARDIOLOGIA,
NO HOSPITAL DAS CLÍNICAS DE SÃO PAULO
(SERVIÇO DO PROF. LUIZ V. D. COURTIA ATENDE
NO HOSPITAL SANTA CATARINA,
HORÁRIO DAS 14, 30 ÀS 18 HORAS.

Dr. SYLVIO A. SCHMITT
CRM 253 - SC - CPF 003 705 069
Dr. ORLANDO H. PRAUN JR.
CRM 916 - SC - CPF 020 424 509
UROLOGIA
CLÍNICA - ENDOSCOPIA - CIRURGIA
BLUMENAU - Santa Catarina

Dr. HERCILIO LUZ COSTA
CPF. Nº 029-283 449
DOENÇAS NERVOSAS
CONSULTÓRIO: Rua 15 de Novembro, 578
EDIFÍCIO SCHAERCK E 2º andar - sala 3 Telefones: 22-0530
ATENDE NO HOSPITAL SANTA CATARINA
BLUMENAU - SANTA CATARINA

SOB MEDIDA

Sualivraria Ltda
O REI DO MINI K-7
continua com o
"CARNAVAL DE PREÇOS"
Fitas "CASSETTE"
Mallory C-60 8,90
Scotch C-60 9,90
Scotch C-90 12,90
Basf C-60 10,90
BASF C-90 13,90
BASF C-60 Cromo 19,90
BASF C-90 Cromo 27,90
Fitas GRAVADAS a partir de 32,00
Disco da semana 14,90
Compacto 4,90
Compre seus DISCOS e FITAS "CASSETTE"
com sabor de economia
na SUALIVRARIA - 3333 rotações a frente
Rua 15 de novembro n. 1340 - C.P. 674 - Tel.22-1375
BLUMENAU - Santa Catarina

Casa Peiter
Os últimos lançamentos da moda masculina e fe-
minina em confecções e tecidos. - Artigos de cama
mesa e banho - Tapetes e cortinas - Tudo para o
seu lar nas duas lojas da "Casa Peiter" - Rua 15 de
Novembro ns. 519 e 643. - Dois endereços que ga-
rantem artigos de qualidade a preços realmente ba-
ixos. Filiais ao Diner's Cartão Bradesco - CBS e
Cheque de Ouro do Banco do Brasil - Credicard -
Cheque Especial Banespa.

Lojas Hering
Vestidos - Roupas para cava-
lheiros - Malhas "Hering" pa-
tudos os esportes - Camisas
e lingelie "Mafisa" - Artigos
para bebês e crianças - Felpu-
dos - Guarnições de mesa -
Cristais "Hering" - Atende pe-
lo serviço de reembolso aéreo
postal e rodoviário - Associa-
da ao "Diner's Club".
"Cartão Bradesco" e "Carte Blanche" - Rua 15 de
Novembro, 759 - Telefones: 22-0277 e 22-0413

Casa Flamingo Ltda
A CASA DAS TOALHAS
O maior e mais variado sortimento
dos afamados produtos têxteis do Va-
le do Itajaí.
Filial ao: Diner's, CBC, Carte Blanche, Citycard, Car-
tão Bradesco, etc.
Rua 15 de Novembro, 367 - Telefone: 22-0619.

Galeria AÇU-AÇU
Rendas, cerâmicas, objetos, bolsas, colares de couro,
cobre e latão, anéis, pulseiras, pedras do vale (prá da
sorte) cartazes, literatura barriga-verde, pintura, escul-
tura, gravura, tapeçaria, fotografia, crochê, velas.
Horário: Segunda a Sexta: 9,00 às 12 hs. das 14 às
22,00 h.
Sábados 9,00 às 12 hs das 18 às
22,00 h
Rua 15 de Novembro, 1176.

prosdócimo
Artigos domésticos - Móveis
Brinquedos - Televisores -
Confecções para damas e cava-
lheiros - Artigos de caça e
pesca.
Prossiga preferindo PROSDO-
CIMO.

Automóveis AGÊNCIAS E CONSERTO
VOLKSWAGEN COM. DE IMPORTAÇÃO E EXPOR-
TAÇÃO BLUMENAU S/A - Rua Itajaí, 81
Fones: 22-0750; 22-0757 e 22-0759.

CONTINENTAL
(CHURRASCARIA E BAR)
Tradicional estabelecimento sob a direção do Só-
cio-Gerente, Sr. Rodolfo Sasse - Local bastante fre-
quentado pelos bons "gourmets" - Chopp da "Antar-
tica" - Não funciona às segundas-feiras.
Rua 7 de Setembro, n. 560 - Telefone: 22-0834
Com ar condicionado.

MOTIVO DOENÇA VENDO URGENTE
1 Pick-up Chevrolet C-10 cabine dupla 29.000
novíssima 71. 1 Opala 1970 luxo 4 cilindros
jóia.
Rua Ituporanga 187 trav. rua Amazonas 1111

Tipografia Centenário
Impressos em geral - Material escolar e de escritó-
rio - Brinquedos - Artigos para presentes.
Rua XV de Novembro, n. 1422
Telefone: 22-0932.

Livros
LIVRARIA E GRÁFICA DO VALE S.A.
Rua Marechal Floriano Peixoto, 31

Restaurante Cavalinho Branco
RESTAURANTE E CERVEJARIA
Pratos da cozinha alemã - Jardim ao ar livre - Músi-
cas típicas - Ponto ideal de "bate-papo" - Chopp ex-
clusivo da "Brahma".
Alameda Rio Branco, 165 - Telefone: 22-1363

Chevrolet - Casa Royal S/A
Rua 7 de Setembro 1.366.

Box para banheiro
ESQUADRIAS DE FERRO E ALUMÍNIO
EM ALUMÍNIO ANODIZADO
SERRALHARIA FLÓRIDA
Rua São Paulo, no. 295
Telefone : 22-0706
BLUMENAU - SC

PEÇAS CHEVROLET CASA ROYAL S/A.
USE TECHNOS E VIVA INTENSAMENTE CADA MOMENTO
Jóias, relógios, ótica, cristais, prata-
rias. Artigos finos para presente. O
credciário mais camarada da cidade.
TECHNOS
Adquira seu Technos
Relojoaria
Schwabe Ltda.
Rua XV de Novembro
770 - Blumenau

GALERIA AUTOMÓVEIS
Rua 7 de Setembro, s/n. Caixa Postal,
1173. BLUMENAU S.C.
Chevrolet Veraneio 1969
Volkswagen TL 1971
Volkswagen 1500 1971
Volkswagen 1200 1961
Kombi Volkswagen 1959
DKW Belcar 1965
DKW Vemag 1965
Aero Willys 1966
Rural Willys 1960
Gordini 1967
Gordini 1965
Simca Jangada 1963
Jeep Willys 1951
Pick Up Willys 1963
GALERIA DE AUTOMÓVEIS
DE ADÃO ZALASIK

EMPRESA MERIDIONAL DE CINEMAS

Cine Blumenau
HOJE ÀS 20 HORAS
ELA NÃO BEBE NÃO FUMA,
NÃO PAQUERA, MAS
ANNIE GIRARDOT
BERNARD BILIER
MIREILLE DARIC

Cine Busch
Hoje às 20 horas
JOHN WAYNE
"CHISUM"
O REI DO OESTE

Cine Garcia
HOJE ÀS 20 HORAS
RECORDE ABSOLUTO
EM TODO O
BRASIL!
Independência
ou Morte
COLORIDO

CINE MOGK
HOJE ÀS 20 HORAS
SANGUE QUENTE
EM TARDE FRIA
18 ANOS



O teste 127 desta semana apresenta duas partidas para sábado: Bangu vs. Fluminense e Nacional vs. Botafogo. Quatro jogos são do campeonato paulista, quatro do carioca, um do paranaense, um do cearense, um do pernambucano, um da taça Cidade de Natal e um internacional em Montevideu pela Taça Libertadores de América. O Maguari de Fortaleza é o único invicto.

Jogo 1 - Flamengo 35

EQUIPE	EMPATE	EQUIPE
1- FLAMENGO	40%	AMERICA
2- BANGU	35%	FLUMINENSE
3- VASCO DA GAMA	30%	BONSUCESSE
4- OLARIA	30%	CAMPO GRANDE
5- P. DESPORTOS	35%	CORINTIANS
6- GUARANI	30%	SÃO PAULO
7- FERROVIÁRIA	40%	PONTE PRETA
8- BOTAFOGO	32%	JUVENTUS
9- U. BANDEIRANTE	33%	CORITIBA
10- CEARÁ	32%	MAGUARI
11- A. B. C.	32%	AMERICA
12- SANTA CRUZ	36%	NAUTICO
13- NACIONAL	33%	BOTAFOGO

O VALOR DE X... não interessa, o importante é saber colocá-lo nos volantes da LOTERIA ESPORTIVA.

Adão não dá moleza ao plantel

O treinador palmeirense Adão vem intensificando cada vez mais os treinamentos do plantel, com vistas ao campeonato estadual com data prevista para fins de março, mais precisamente dia 25. Faltam apenas dois ou três elementos para que se defina o plantel, a direção periquita está empenhada em buscas destes atletas, para que fique completo e tenha início uma série de amistosos que o clube alvi-verde fará antes que se inicie a guerra.

O XV de Indaial fez convite ao Palmeiras para



que participe da 3ª Festa de Instalação do Município mas ao que parece não será possível atender o convite, tendo em vista um amistoso contra o América de Joinville em pagamento do passe do Atacante Vado, transferido recentemente.

O centro avanço Valmor tem se exercitado junto ao plantel palmeirense, sendo bem provável o seu aproveitamento neste campeonato, seu nome já foi indicado pelo treinador, somente faltando alguns detalhes no que diz respeito a sua liberação por parte do clube no qual Valmor está vinculado.

FEDERAÇÃO ATLÉTICA CATARINENSE

NOTA OFICIAL No. 04/73

EXPEDIENTE RECEBIDO ; Ofício circular No. 33/73 da Confederação Brasileira de Desportos, Nota Oficial No. 14/73 da Confederação Brasileira de Basketball.

CONSELHO TÉCNICO : VOLLEYBALL: Aprovar os seguintes jogos realizados pelos Campeonatos Catarinenses de Voleiball, referente ao ano de 1972:

MASCULINO
S.D. Vasto Verde 3 x 0 S. Ginástica
S.E. Bandeirante 3 x 0 S. Ginástica

FEMININO
S.D. Vasto Verde 3 x 1 S. Ginástica
S.E. Bandeirante 3 x 0 S.E.R. Tigre

De acordo com os resultados obtidos nos referidos Campeonatos proclamar campeões os seguintes Clubes:

MASCULINO
1o Lugar - S.D. Vasto Verde (Campeão)
2o Lugar - S.E. Bandeirante (V. Campeão)
3o Lugar - S. Ginástica

FEMININO
1o Lugar - S.D. Vasto Verde (Campeão)
2o Lugar - S.E. Bandeirante (V. Campeão)
3o Lugar - S. Ginástica
4o Lugar - S.E.R. Tigre

ATLETAS E TÉCNICOS CAMPEÕES

MASCULINO : S.D. Vasto Verde
David R. Ribeiro, Vilberto de O. Schurmann, Osmar Buss, Udo Bork, Waldir Buss, Elmo Schreiber, Agenor C. de Azevedo, José C. da Luz, Helmuth E. Koetker, Romeo M. Jaehrig e Carlos A. Mendes.
Técnico - Nelson José Busarello.

FEMININO : S.D. Vasto Verde.
Liege N. Abreu, Rita S. Ribeiro, Cristina Oliveira, Marlene Paasch, Marli Wuerges, Maria J. Buss, Maria Ribeiro, Leila Wuerges, Maria Nazaré, Ingrid Roessel, Leni Mendes e Rosana Correa.
Técnico : Waldir Buss.

CICLISMO
Resultados da 1ª etapa do Campeonato Estadual de Ciclismo, realizada em Joinville no dia 06/08/72, no percurso de 60 Kms.

1o Lugar - Milton Dellagiustina - Figueirense F. Clube.
2o Lugar - José Acácio de Carvalho - A. A. Tupy
3o Lugar - Renato Saramento - A. A. Tupy.
4o Lugar - Osny Jahn - S.E.R. União Palmeiras.
5o Lugar - Christovão Lessa - A.A. Tupy.
6o Lugar - Waldir Machado - Figueirense F. Clube.
7o Lugar - Reinaldo Schewrich - A. A. Tupy.
8o Lugar - Jairo Mira - S. E. R. União Palmeiras.

OBSERVAÇÃO - Lembramos as Ligas e Clubes filiados para observarem a nota oficial No. 02/73 de 19/2/73, a qual convoca para a Assembleia Geral da Federação Atlética Catarinense a ser realizada no dia 15 de março do corrente ano, às 19 horas.

VENDAS DE CADEIRAS NUMERADAS DO PALMEIRAS E.C.

A diretoria palmeirense, para fazer frente as despesas nos gastos com o plantel que irá disputar o campeonato estadual deste ano, coloca a venda a partir de hoje, as carteirinhas que darão ingresso nas Cadeiras Cativas do Estádio Adherbal Ramos da Silva. Esperando a compreensão de todos, principalmente daqueles que já possuem direitos inegáveis, o diretor de finanças palmeirense, Melchior Barbiéri, a partir de hoje, juntamente com os demais membros da diretoria, estarão empenhados na aplicação das mesmas. Aqueles que possuírem as suas cadeiras reservadas, a direção pede para que compareçam a sede do clube, a fim de regularizarem a validade das mesmas.

A SUA CASA BUERGER PROMOVE GRANDE VENDA DE LIQUIDAÇÃO DE VERÃO Maiôs, Shorts, Biquínis, vestidos e blusinhas, bermudas e camisas, enfim, aquilo que você pensava comprar para enfrentar este terrível verão.

Venha visitar-nos e comprove a veracidade do que estamos afirmando. Além disto, você pode levar todas estas ofertas à vista com ótimos descontos ou a prazo em 12 pagtos. sem nenhuma entrada.

CASA BUERGER
Rua 15 de Novembro, 506

TERRENOS CASAS APARTAMENTOS

IMOBILIÁRIA DL. LIDA.
Rua 15 de Novembro, 415
Sala 3. - Fone 22.00.80.

AS SUAS ORDENS
RUA XV 525

LANCHONETE
Pinguim
CHOPP ANTARCTICA

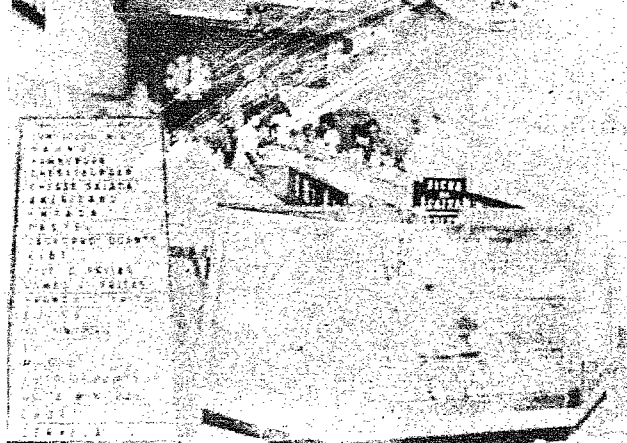

Auto Vale Ltda.

Rua 15 de Novembro 895 - Tel. 22. 10. 55
Ford Gálexie - 500 - cinza - teto vinil 1967
Ford Corcel - 2 ptas. - luxo - vermelho calipso 1971
Opala 2500 Luxo 2 ptas. marron tropical metálico 1972
Opala 2500 Luxo 4 ptas. ouro velho 1970
Chevrolet C-10 Cabine Dupla Verde azcítone 1971
Fusção Preto 1972
Volks - Azul 1969
Volks - Azul 70.000 km originais 1966

Conosco a marca e a cor do carro zero quilometro, é como você escolher. Financiamento até 36 meses.

AUTO VALE TEM O QUE LHE CONVÉM.



COMPRE SEU MATERIAL ESCOLAR NA LIVRARIA DO VALE E GANHE UM GOSTOSO PICOLÉ!

Artigos para

PRESENTES

na maior variedade pelos menores preços. Altas novidades de todas as espécies e em inúmeras variedades.

FINA PRATARIA - CRISTAIS CHECOS E HERING.

PORCELANAS SCHMIDT - novíssimos desenhos em aparelhos de jantar e café.

LOUÇAS REFRAATÁRIAS - Real, Weis em novas cores e desenhos.

BAIXELAS INOX (jogos de jantar) por apenas 152,50.

CARRINHOS DE CRIANÇAS - na maior variedade, desde 13,95 por mes.

BELICHES, CAMAS CAMPESTRES por apenas 49,50.

CAMAS E COLCHÕES - de crina e espuma; estes somente 47,50

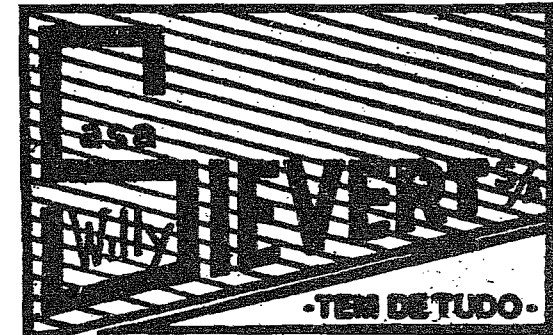

Aguardem para este inverno o maior sortimento de novidades, de todos os tempos!

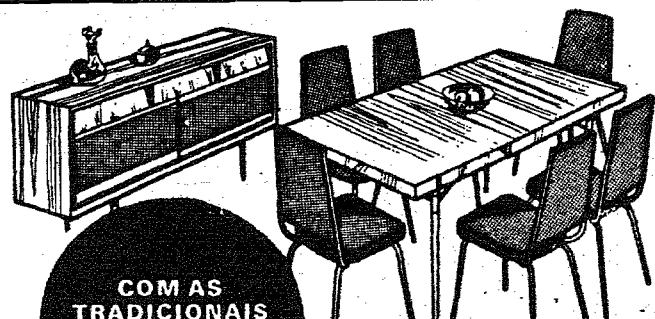

COM AS TRADICIONAIS FACILIDADES HM.

AS COPAS HELEM DAS LOJAS HM SÃO UMA TENTACÃO!
VÁRIOS MODELOS A SUA ESCOLHA!

LOJAS HM / Hermes Macedo %
60 LOJAS - DO RIO GRANDE A GUANABARA

PEÇAS CHEVROLET
CHEVROLET
CASA ROYAL
S/A

Suas férias serão sempre lembradas com uma OLIMPUS

REVENDEDOR: FOTO DIETZ
Rua Padre Jacobs, 10 BLUMENAU

Vá pagar seu imposto Territorial Rural

Moderno Centro da Indústria Textil em Blumenau

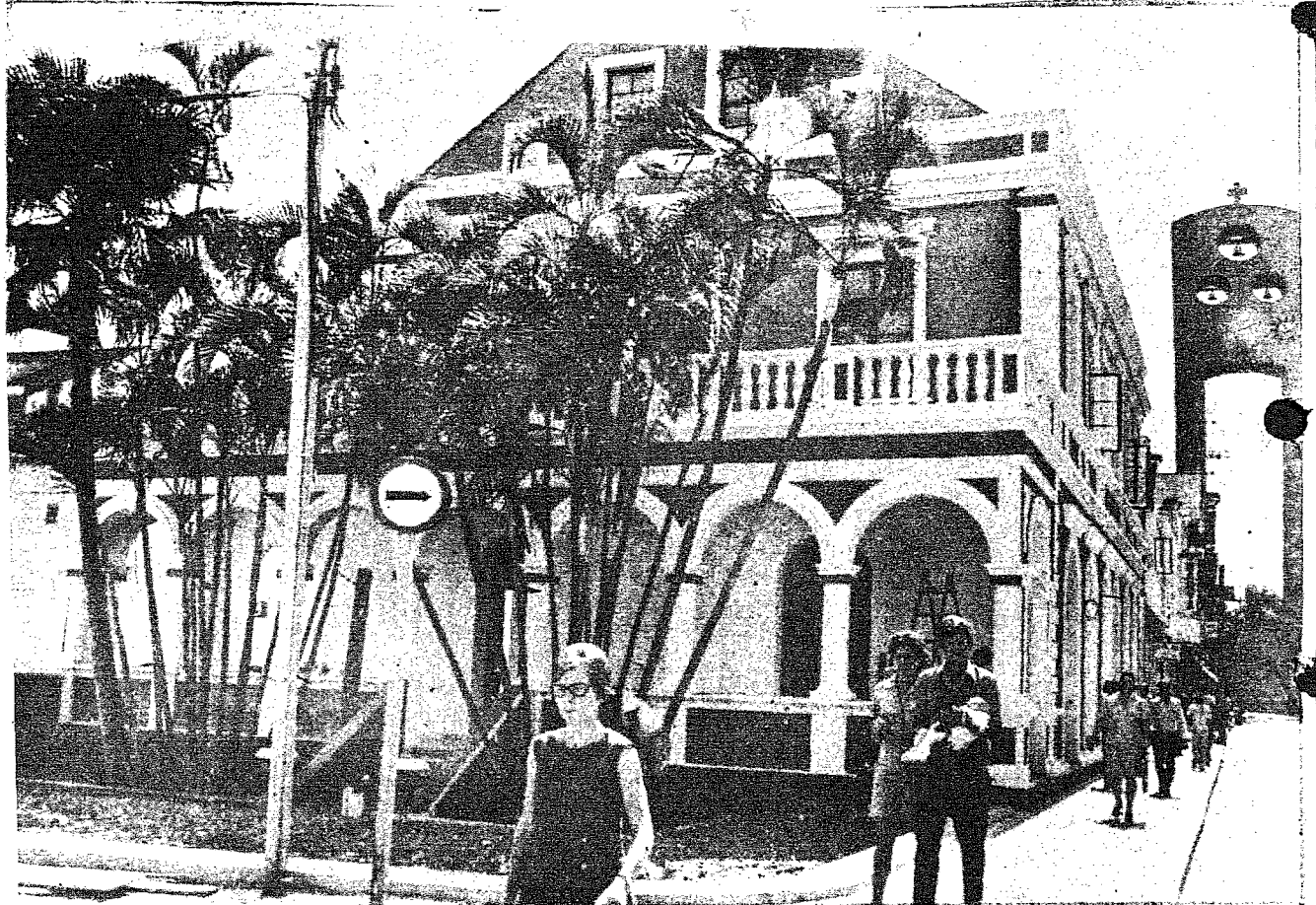
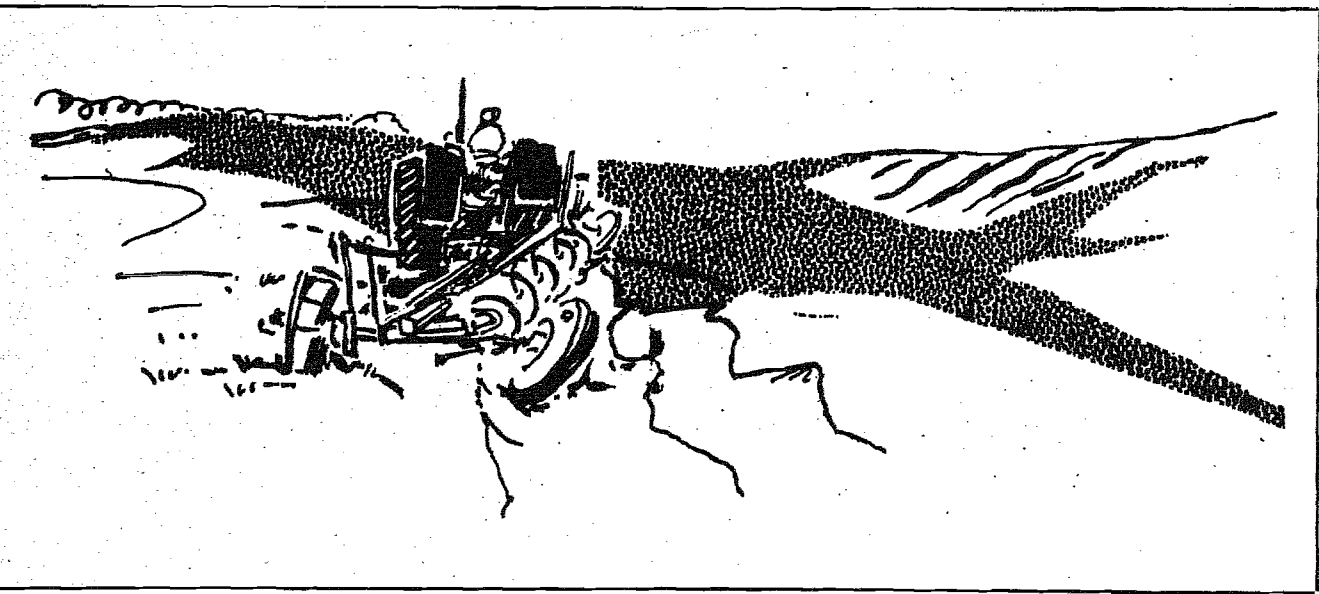

Acaba de ser prorrogado o prazo para o pagamento do Imposto Territorial Rural, referente aos exercícios de 1971 e 1972.

Assim, sendo, os interessados deverão dirigir-se à Prefeitura Municipal, para retirarem o Aviso de Débito, para em seguida comprarem um cheque no valor - sem multa - em nome do INCRA, pagável na praça de Florianópolis. Posteriormente o requerimento da Uni-

dade Municipal de Cadastramento - localizado no Fomento da Prefeitura. O último prazo para estes pagamentos está previsto para o último dia útil do mês de junho e os débitos não liquidados até aquela data, serão cobrados judicialmente. Quem não estiver em dia com o imposto, não poderá vender, hipotecar ou prometer em vendas suas propriedades, além de estar prejudicando a Prefeitura e os Sindicatos por falta de arrecadação.

Esporte em Brusque: Torneio Salonista

O fim de semana esportivo aqui no "Berço" registrou como atração, o espetacular torneio de futebol de salão promovido pelo Serviço de Recreação e Esportes do SESI que teve como patrono o desportista Otto Kar Haggemann, culminando com real sucesso e participação de 6 equipes. Quem ficou com o título de campeão no final, foi a representação da Schlosser que na manhã de domingo venceu com muita categoria a equipe da Buettner, depois de estar inferiorizado no marcador, superando um período de indecisões para no final partir a uma arrancada tremenda e vencer por 4 gols contra 2. Emocionante a final salonista oferecendo realmente aquela sensação das grandes decisões. No final da competição o encarregado do S.R.E. Professor Mário Hassmann procedeu a entrega do bonito troféu ao campeão, e medalhas de ouro aos atletas campeões e vice campeões, respectivamente Schlosser e Buettner. O laureado atleta Juares Piva, fez a entrega do troféu ao campeão. Vinícios José Bado, Presidente da CME, entregou medalhas ao elenco vencedor e o Prof. Mário Hassmann fez entrega de medalhas ao vice campeão. Foi assim com raro brilho encerrado o primeiro torneio sesiano, na modalidade de Futebol de Salão, pelo qual, todas as empresas representadas por suas equipes esportivas demonstraram um índice disciplinar dos mais elogiáveis, participando e confraternizando, vencedores e perdedores, numa festa das mais atraentes e simpáticas. Daqui para frente outras modalidades virão e já desponta mais duas, como xadrez e tênis de mesa que iniciam ainda neste mês de março.

SÚMULA DOS JOGOS

A abertura do torneio verificou-se na sexta-feira à noite no Pavilhão da FIBED com o primeiro jogo, sendo realizado às 20 horas, entre Irmãos Fischer e Fatre, com vitória da Fatre por 3 gols a 1. Os tentos foram assinalados por Luiz 2 e Henrique 1 para Fatre e Irineu para Irmãos Fischer. Os quadros: Irmãos Fischer: Valdir, Afonso, Carlos Alberto, Irineu, Edemar, ainda Odécio e Arlindo. Fatre: Maurino Henrique, Mário, Luiz, Valdir e ainda da Ramiro.

Segundo jogo: Iresa 4 x Souza Cruz 2. Tentos de Zelis 2 Maçaneiro 2 para a Iresa e Rubens 2 para a Souza Cruz. Os times: IRESA - Adilson, Geraldo, Rosalvo, Assis, Zelis, ainda Maçaneiro e Norival. SOUZA CRUZ com Roncelli, Paza, Décio, Ivo, e ainda Valter Norberto e José Correa. No sábado à noite no mesmo local, a primeira partida, às 20 horas reuniu as representações da Frate e Buettner. Vitória para a Buettner por 1 a 0. Tendo assinalado por Ademir. Formou a Fatre com: Maurino (Wilson) Henrique, Luiz Carlos, Mário, Tito, Luiz e Valdir. BUETTNER com: Mário, Aderbal, Roberto, Cláudio, Ademir ainda José Paulo Antonio e André. No segundo jogo, Schlosser venceu e Iresa por 4 a 3, partida de muito equilíbrio; Os tentos da Schlosser: Orides 2 e Sardo 2, para a Iresa Zelis 2 e Rosalvo 1. Os quadros: SCHLOSSER - Ismar, Domício, Norberto Sassi, Orides e Sardo, IRESA - Adilson, Geraldo, Rosalvo, Maçaneiro, Assis, Zelis e Moacir.

A FINALÍSSIMA, foi disputada na manhã de domingo. Schlosser e Buettner chegaram as finais para a conquista do título de campeão.

Capitão Flor

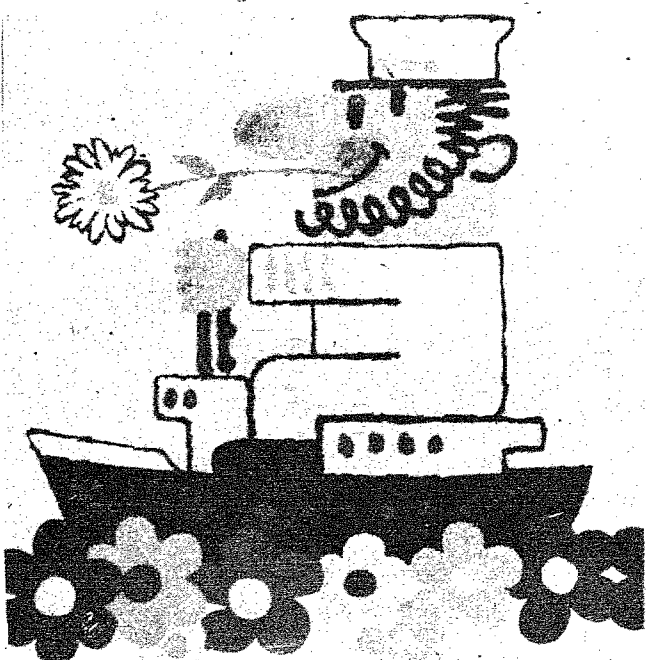

Hamburgo - Foi bem aceito em todo mundo o cartaz de propaganda da Exposição Internacional de Horticultura (IGA) que em 1973 chamará para Hamburgo (República Federal da Alemanha) hóspedes de todas as partes do mundo. O "Kapt'n Blume" (Comandante Flor) que alegremente navega por uma mar de flores, foi distinguido no concurso internacional de cartazes da Royal Agricultural Winter Fair em Toronto, no Canadá, com o terceiro prêmio. De Abril à Outubro de 1973 o parque de feiras "Planten un Blomen" assina como a Jardim Botânico contíguo e os demais jardins ostentam cerca de 300.000 arbustos, 500.000 tulipas e 15.000 rosas. A área de 56 hectares, no centro da cidade, constitui uma área jardimada que desde a IGA 1963 melhora o ar no centro da cidade de Hamburgo. Estão sendo plantadas mais 500 grandes árvores entre elas ciprestes italianas de 10 metros de altura. Promete ser um encanto o novo órgão de água e de luz, com mais de 700 projectores subaquáticos.

PICINÊ

Encontra-se em fase final a impressão da novela "PICINÊ", de Gabriel Osório Cunha Schroeder. O livro, prefaciado por Wilson Nascimento, está sendo impresso nas oficinas gráficas da Imprensa da Fundação Universidade Regional de Blumenau e seu lançamento deverá ocorrer, numa noite de autógrafos, por volta do mês de abril. A tiragem será de mil exemplares. Nas 50 páginas deste livro, o autor, conta, de uma maneira, seca e crua, a história atormentada de uma parte de sua vida.

Segundo Wilson Nascimento que vem coordenando a impressão desta interessante autobiografia, constitui-se plano do Departamento de Cultura da FURB promover, oportunamente, a publicação de livros de autores da região, numa forma de não somente projetá-los no campo cultural mas também promover a literatura barriga-verde, mais especificamente, aquela que tem suas raízes fincas nas terras do Itajaí.

A partir do dia 16 do corrente, Blumenau vai ter instalado bem no coração da cidade, um Centro Para a Indústria Textil, organização esta que se dedicará exclusivamente na venda de maquinaria usada em malharias e confecções.

Trata-se de uma loja revendedora da Nabor Nomura do Brasil, com sede em São Paulo, localizada bem defronte ao Edifício Edelweiss. Esta nova organização blumenauense criará grandes vantagens às indústrias locais e da região, na aquisição de máquinas usadas pelas

indústrias têxteis que agora não mais precisam realizar suas transações em São Paulo. Várias autoridades foram convidadas para estar presentes no dia da inauguração de Blumenau e outras cidades de Santa Catarina. Também virão os srs. Otto Hugo Augustin e Teruo Sakai, da Nabor/Nomura do Brasil, além de autoridades da esfera estadual. No mesmo prédio em que funcionará o Centro para a Indústria Têxtil, também serão instalados um posto de revenda da Malharia Thiemann, e um posto da Kibon, com mesinhas ao ar livre.

Novas escolas

Através do decreto no. 306, o Prefeito Municipal acaba de criar o Grupo Escolar "Leoberto Leal", localizado na BL-29, bairro do Salto do Norte, estabelecimento antigo denominado de Escolas Reunidas "Leoberto Leal". Também outras escolas Reunidas foram criadas e elevadas das condições de escolas isoladas. Pelo Decreto no. 302, a atual Escola Isolada "Prof. Rodolfo Hollenweger", de Ribeirão Fidelis, no Vale de Itoupava Central, em Escolas Reunidas do mesmo nome. Pelo Decreto no. 303, foi convertida em Escolas Reunidas "Visconde de Taunay", a Escola Isolada do mesmo nome, de Tatutiba I, também no Vale de Itoupava Central. E, finalmente, foi convertida em Escolas Reunidas "Gustavo Richard", a atual Escola Isolada Municipal do mesmo nome, de Barra do Ribeirão Fortaleza, à rua Henrique Reif, bairro conhecido por "Toca da Onça".

De acordo, ainda, com informações prestadas pelo sr. Ingo Fischer, outras importantes providências vêm sendo adotadas para a constante melhoria do ensino municipal, para a qual o prefeito Felix Theiss tem demonstrado o máximo carinho e interesse.

Novo reservatório

Dentro dos planos de implantação da nova rede de abastecimento de água em Blumenau, que está sendo construída pelo SAMAE, está a edificação de um reservatório que se destinará a suprir as necessidades do bairro do Asilo. Este reservatório irá beneficiar também outras áreas próximas, como a região da Ponte do Salto e em direção a Salto Weissbach. A desapropriação de uma área de terras destinada a abrigar este reservatório, já foi assinada. O referido terreno mede 418 metros quadrados.

Encontro anual da BEMFAM

Diretores da Sociedade Civil de Bem Estar Familiar no Brasil, entidade de utilidade pública federal, que tem por objetivo promover o bem-estar da família, como célula constitutiva da nação, por meio de informação, orientação, auxílios diversos, planejamento, etc, realizará nos dias 21, 11 e 23 do corrente em Blumenau, o seu Encontro Anual. Deste encontro participarão cerca de 100 médicos, cientistas e estudiosos procedentes de todo o País. Várias providências já estão sendo tomadas pela Prefeitura, que colaborará nestes acontecimentos.

A profecia não saiu certa

Em 20 de dezembro de 1968 o Correio do Povo, o maior jornal do Sul do País, publicou a seguinte notícia: "Mago prevê muita confusão para 1969: Roma: O General Franco morrerá em 1969 e a revolução eclodirá na Espanha, previu ontem à noite o mago siciliano Vittorio Scifo, denominado "Bruxo de Tobruk", em uma entrevista à imprensa.

As outras predições do bruxo para 1969 foram: O pintor Pablo Picasso morrerá. Adolfo Hitler vive e em 1969 será descoberta toda verdade sobre ele. Jaqueline não deixará seu marido e este sofrerá uma crise cardíaca. O cardiologista Christian Barnard será preso. Nikita Kruchev tentará um golpe de Estado na URSS. Gina Lollobrigida abandonará o cinema e o Coliseu de Roma será destruído por um terremoto. São sete predições ao todo. Escrevo estas linhas em fevereiro de 1972. Ao que me consta, não se realizou uma única dessas predições. Podemos percorrer uma por uma. Franco ainda vive, Picasso igualmente, Hitler nada de novo. Jaqueline ainda casada com Onassis, Barnard não foi preso, Kruchev não deu golpe de Estado, o Coliseu de Roma está de pé, Lollobrigida ainda está no cinema. Portanto fracasso total.

Tire uma lição deste fato e não de fé a bruxos, car-

toanetes, sortistas ou ciganas...

A não ser que alguém dentre eles seja um legítimo metagnomo, o que às vezes acontece, mas é bem mais raro. Em tal caso trata-se de um dom natural, como já vimos em outros artigos.

Certa vez fui ter com uma sortista, que jogava os búzios. São treze conchinhas marítimas que revelam o passado e presente e o futuro, conforme crença de certa faixa de nossa população. A sortista era uma negra muito gorduchona.

Tudo o processo durou mais ou menos uma hora. De acordo com a posição em que caíam as conchinhas ela foi dizendo algo do meu passado, de minha situação atual e também do futuro... Posso atestar que errou praticamente tudo. A consulta custou Cr\$30,00 na valuta atual.

QUAL É O PERIGO DESTAS CONSULTAS ?

O grande perigo destas consultas é o fato de elas poderem condicionar psicologicamente uma pessoa e com isso causar enorme prejuízo a alguém, seja na saúde ou psíquica. Sobre esse perigo, todavia, falaremos mais detalhadamente em outro artigo. Por ora quero somente frisar o perigo e alertar tais irresponsáveis.

AVISO

Estou desconfiado que, quem manda mesmo na vida de Blumenau, são os transportes urbanos. E não só por compreender a máxima importância deles. Por saber, isto sim, através da mais simples observação, quase casual, que seus proprietários são quem dita a moda quanto a horário, e talvez, percurso e ponto final.

Me lembro quando o Cine Atlas, na Vila Nova, abriu e procurou lançar-se com força total. O problema de frequentá-lo era a volta. Ônibus ao final da sessão, necas de pitibiribas. Amiguinhos sacaram sobre o proprietário da casa exibidora, pra conseguir um retorno público. Donos da linha Vila Nova-Centro, consultados então responderam com a maior tranquilidade científica:

— Quem quiser ir ao cinema, que vá lá fora, no centro.

E Vila Nova, ao que me consta, perdeu o seu cinema.

Agora vem outra. As escolas da rede estadual, aqui

nas terras onde funcionou o gênio dum Fritz Müller, têm que se subordinar ao gênio noturno dos arrendatários do serviço público de transporte urbano. O casinho todo é o seguinte. Obrigados a mudar o horário nos cursos da noite, muitos diretores de estabelecimentos de ensino foram obrigados a estender o término das aulas até quase — pouco mais pra cá, pouco mais pra lá — das 23 horas.

Voces pensam que as concessionárias se subordinaram à necessidade dos estabelecimentos de ensino — vale dizer, dos alunos que, como trabalham pelo me nos oito horas diárias, muitas vezes em empreguinhas de salário, querendo progredir a vida da família, frequentam noite sim, noite também, as noturnas casas de aprendizagem? Se pensarem sim, digo só o seguinte: tanta inocência assim numa pessoa só é inutilidade pública total.

Os comentários de alunos e professores me informam que aconteceu justamente o contrário. As escolas é que estão tendo que jogar com seu horário para

compor com as necessidades das linhas (quem é que ainda usa esta palavra para designar concessionária de transportes de carga humana?).

A gritaria me aborreceu de tal maneira, que esta nota está pra conferir as coisas.

No mais, será que, desde já, não estão encucando mais um inefável (mas indispensável) aumento das tarifas? Por último: desde quando estudante em férias não é estudante? E aquele estudante que, frequentando dois cursos, por exemplo: um (científico) de manhã, o outro (secretariado) de noite, recebe passes só pra estudar num?

Alguma coisa não está certa no reino dos Abrantes.

MOVIMENTO

Independência ou Morte, se não me engano, tem sua última exibição hoje, pros frequentadores dos cinemas locais, às 5, da tarde. No Busch

— Os Brasileirinhos, na sua (deles) continuam fazen-

Geraldo Luz

do das suas. Querem ver? Dia 17 de março vão movimentar baile no Centro Cultural 25 de Julho. O traje é esporte e a peleja social começa às 22,30. Já no dia 18, às 19 h, vão embalar Missa Jovem, na Igreja Matriz de São Paulo Apóstolo. Pelo convite, "brigado, amiguinhos".

— Hoje também é dia de fazer inscrição no curso Meios de Pintura e sua Aplicação no Quadro. De tarde, a partir da uma e trinta. Com o Professor Emmerich, no Colégio Normal Pedro II.

— Por falar no Mestre: eisben, mesmo, aquele conforme o figurino clássico, foi descoberto. É pedir pro Norberto, garçon paca lá do Restaurante Aquarium.

— Agora é uma de beber, melhor, de aperitivo: indo almoçar na Cantina do Aldo, embora antes pelo menos uma batidinha de limão. A receita e a fabricação é caseira: da Rose

— Dia 12 reiniciaram as aulas da Escola de Ballet da SDM Carlos Gomes. Alunos, frisa a comunicação, de ambos os sexos.