

NO FORNO OU NA SEPULTURA?

Ainda este mes, deverá estar concluído o primeiro Forno Crematório do Brasil, que está sendo construído no cemitério São Pedro, na Vila Alpina, bairro do Ipiranga. Quem por lá passar poderá ver uma fumaça leve e suave, saindo de uma comprida chaminé de forma cilíndrica, produzida por dois fornos que estarão em funcionamento, a princípio cremando indigentes, na maioria. Esta medida está sendo vista como extremamente necessária, tendo em vista que, em São Paulo, estão sendo sepultados regularmente 100 pessoas por dia, superlotando todos os cemitérios. Cada forno, terá a capacidade de cremar 50 cadáveres por dia. No entanto este não será o fim dos cemitérios, pois só irá para o forno aquele que em vida expressar tal desejo, através de documento firmado no cartório. Se assim não for o parente mais próximo tem toda a autoridade para ordenar a cremação do morto. Em caso de morte violenta, as autoridades policiais tem este direito e também sobre os indigentes. Em caso de epidemia ou calamidade pública, a prefeitura também poderá autorizar a cremação dos corpos, depois de consultar os setores de saúde pública. Milhares tem sido os pedidos de informações sobre os fornos crematórios, quanto custará a cremação dos corpos é ainda uma questão sem resposta. A opinião dos brasileiros está dividida. Uns acham que sim outros que não. A própria Igreja Católica, embora não deseje que isto se transforme em norma geral, não é contra a cremação dos corpos.



JOSÉ GONÇALVES

"O mundo vive em nossos dias, a problemática explosão demográfica. Por isto, a cremação de cadáveres é uma solução de real valia, sobretudo, para os órgãos responsáveis pelo setor".



PASTOR MEINRAD PISKE

"Diversos aspectos devem ser levados em consideração:
1 - o aspecto teológico - deste ponto de vista, nada há que dizer contra a cremação de corpos, pois a fé na ressurreição dos mortos nada implica com o corpo mortal, visto ser a ressurreição a fé numa nova vida-nova vida no sentido de criação nova.
2 - aspecto econômico - o enterro em um cemitério, muito mais caro que uma cremação.
3 - o aspecto sentimental - é fácil concordar que o próprio corpo seja cremado, mas torna-se difícil a gente mesmo concordar que um membro da família seja cremado, pois a impressão que fica, é a de que o morto se conserva na sepultura exatamente como o vimos na última vez. Com a cremação esta impressão seria destruída e a dor maior ainda.
4 - aspecto mecânico - tem-se a impressão de que tudo não passa de um comércio puro, onde uma indústria pensa no faturamento, fazendo tudo o mais rapidamente possível, sem tempo de analisar o lado humano. Contudo, sou favorável a cremação dos corpos, embora reconhecendo que teria de acostumar-me a idéia, caso viesse a tornar-se realidade em Blumenau.

O QUE PENSAM ALGUNS BLUMENAUENSES

Como o assunto realmente movimentou a opinião pública, achamos por bem, procurar ouvir a opinião de alguns blumenauenses, embora a instalação de fornos crematórios aqui esteja ainda entre os projetos do futuro, já que por enquanto, embora os cemitérios estejam quase que lotados, nós ainda temos bastante espaço. Os que foram ouvidos, manifestaram-se assim:

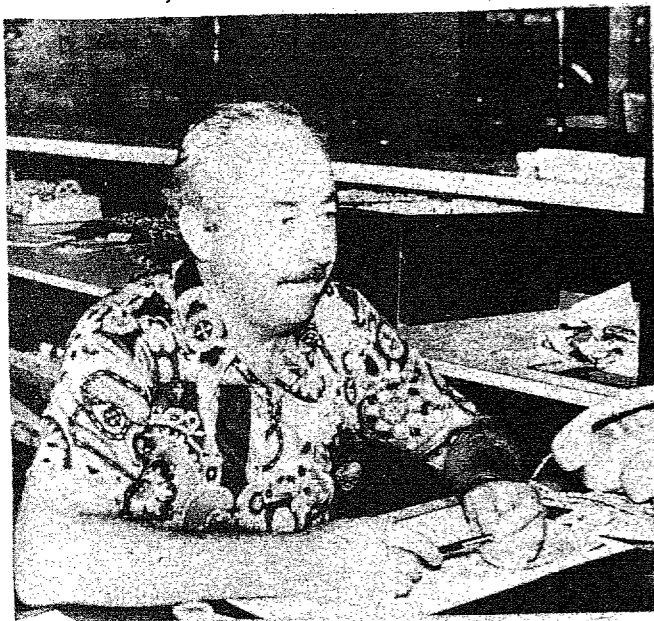

OSVALDO SCHWABE

"Acho que a cremação de corpos, foi uma boa decisão das autoridades responsáveis pelo setor. Isto evitará uma série de problemas: ampliação de cemitérios, que em muitas cidades já é quase impossível, transporte, se o indivíduo falecido reside longe do cemitério, despesas para a família, etc."



MANOEL BORBA NETO

"Sou totalmente contra esta idéia de se queimar cadáveres. Acho simplesmente terrível, um membro da família ser consumido pelo fogo. Deve haver uma outra solução para este problema".

QUEM POLICIA A POLÍCIA?

Nenhum homem é perfeito, nem mesmo o da Lei. Isto todos sabem (e admitem) e seria quase desnecessário dizer. Mas o que ninguém admite é que aqueles que se dizem representantes da Lei façam dela um instrumento de arbitrariedades e desmandos, como está acontecendo com a Polícia do município de Timbó.

Sexta-feira à noite, policiais de Timbó, endossando uma ordem do Delegado, cometeram uma arbitrariedade, que beira ao absurdo.

O incidente, se assim pode ser classificado, foi minúsculo. Três jovens de Indaial, por volta das 21 horas seguiram um ônibus da Rainha dentro do trajeto do município de Timbó. Não, ninguém, estava com "misteriosos planos", o motivo era simples. Dentro do ônibus viajava uma moça, com a qual um dos ocupantes do Volks desejava conversar assuntos de seu interesse. Durante o trajeto, o coletivo parou algumas vezes para deixar passageiros e o Volks parava a alguma distância, apagando as luzes, para não perturbar. O Volks parava por um motivo também muito simples: era bem possível, que a qualquer momento desembarcasse a moça, com a qual um dos ocupantes queria falar.

Chegando a Rodoviária de Timbó, desembarcaram os passageiros entre elas a Moça, que então foi procurada pelo ocupante do Volks, interessado, enquanto os outros dois colegas foram a um bar comprar cigarros. Ao saírem do bar, guardas locais abordaram os dois ocupantes, dizendo que o motorista tinha dado queixa do fato, por estar sendo seguido. Foi feita a explicação de motivos - tudo certo.

Então começou o absurdo e a arbitrariedade policial. O guarda em questão, alegando ter falado com o Delegado, deu ordem de prisão do carro, que foi conduzido à Delegacia, onde os seus três ocupantes se identificaram. Também foi apresentada toda a documentação do carro - tudo certo. Mas vejam bem a condição, os suspeitos eram os ocupantes do veículo, mas quem acabou sendo preso foi mesmo o Volks, apesar de toda sua documentação estar em dia. Os policiais a seguir, tomaram (vejam bem, tomaram) os documentos do motorista e a chave do carro (era bem possível que durante a noite quisessem dar uma voltinha) dizendo que o carro só poderia ser retirado sábado de manhã, porque era "ordem do Delegado", o qual, provavelmente não querendo perder os minutos do "Moacir Franco Show", nem se deu ao trabalho de vir à Delegacia estudar o assunto.

Mas antes disso existiu um fato curioso que não tem nada a ver com o fato acima relatado, mas serve para demonstrar os desmandos que ocorrem em Timbó. Um casal de namorados estava abraçado no centro da cidade. Nada de mais até aí. Eis que um guarda "recomenda" que os dois se separem, porque "isto não fica bem".

Os leitores que façam seu julgamento do caso. N particularmente, achamos, que a liberdade de locomoção e atos, está ameaçada em Timbó, por culpa exclusiva, do Delegado da cidade e seus comandados, que estão a cometer atos capciosos, próprios de uma personalidade neurótica, empolgado pelo poder.

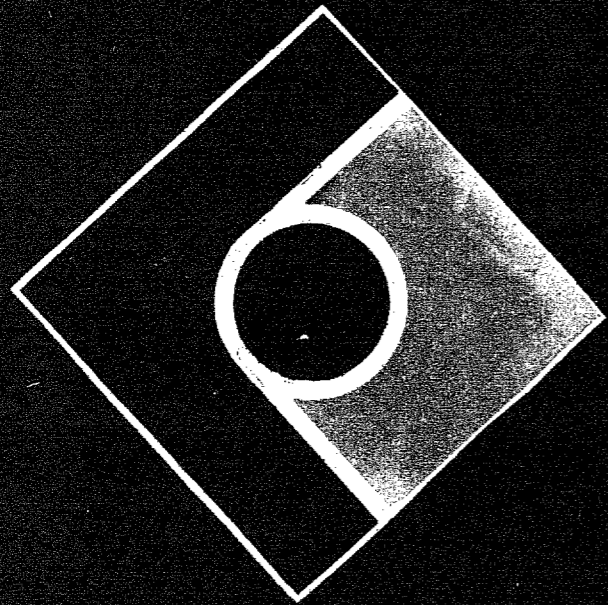

EMCOMUN

EMPRESA DE COMUNICAÇÕES LTDA

A EMCOMUN LANÇA SEU NOVO SETOR DE

ELETRÔNICA ELETRÔNICA ELETRÔNICA

INTERCOMUNICAÇÃO ENTRE SECCÕES
INTERCOMUNICAÇÃO ENTRE MATRIZ E UNIDADES MÓVEIS
INTERCOMUNICAÇÃO ENTRE UNIDADES MÓVEIS

SISTEMAS DE ALARME CONTRA ROUBO E INCÊNDIO

EQUIPAMENTOS PARA SONORIZAÇÃO E MÚSICA AMBIENTE: RESIDÊNCIAS PARTICULARES, HOTÉIS, AMBIENTES NOTURNOS, CLUBES E AUTOMÓVEIS.

ALUGUEL DE EQUIPAMENTO DE SOM E JOGO DE LUZES PARA: FESTAS E PROMOÇÕES PARTICULARES OU ENTIDADES

Rua Amazonas, 1505 - Fone: 22-0446

BLUMENÁLIA

PERSPECTIVAS DO TEMPO (I)

Pois é. Comecei com a Careta, assinando com o Bob Schmidt - em matéria de dar pra ler, ele, o Octavio Malta e o Paulo Francis dos tempos da Última Hora do Rio, eram. Paulo ainda, é, embora com as modificações devidas. Depois foi a Leitura - revista de muitas fases, inclusive aquela em que participou o atual redator-chefe de A Cidade - Carlos de Freitas. Morte natural, como a Careta e as que aí vêm, na ordem cronológica do meu conhecimento. Anhembi, do Osny Duarte Pereira, ao depois - ou concomitantemente? - foi a outra ordem do Brasil. E a revista Civilização Brasileira e a Paz e Terra. Todas sifu, de morte natural. Com o ser, nestes tempos em que a perspectiva única (além de Planeta, mas essa se dedica ao realismo fantástico) é olhar um cuba de todos os ângulos. Pensar? Ora, o menos possível. - (Geraldo Luz).

NORDESTINO

O pau-de-arara leu a tabuleta no caminhão de passageiros para o sul: 1.ª classe: Cr\$ 100,00, 2.ª classe: Cr\$ 80,00 e 3.ª classe: Cr\$ 50,00. Olhou bem pro caminhão e não viu diferença alguma nas acomodações. Comprou uma de 3.ª e embarcou. De madrugada, durante a viagem, debaixo de um tarô, o caminhão atoleu. Ai ele descobriu a diferença. O chofer gritou: — Os passageiros de 1.ª fica nos seu lugar; os de 2.ª, desce e os de 3.ª, vai desatolar o caminhão!

NOBREZA

— O imperador Dom Pedro II tocou com a espada o ombro do meu bisavô e o tornou marquês.
— Pois, com o meu bisavô o negócio foi diferente: um cacique botocudo deu com o tacape na cabeça dele e ele virou anjo.

DAS POSSIBILIDADES IMPOSSÍVEIS

Carnaval, carnaval, carnaval. Época maior da gente ligar o toca-discos e sair com o bloco seguinte: Chopin, Tchaikowsky, Sibelius, Beethoven, Wagner... Villa-Lobos... Nem ler jornais e revistas, por uma, duas semanas. Embrenhar-se até no Planeta das Possibilidades Impossíveis, da dupla Bergier-Pauwels. Nem pensar que o "xis" do problema tando pode ser um sanduíche como um trator, como o lar da criança marginalizada. (Geraldo Luz)

TRADIÇÃO E FAMÍLIA : PROPRIEDADE ?

Voces vão ficar brabos mas eu, num ponto, admiro esses meninos da TFP. Eles agridem, concordo. Nem titubeiam em chamar a gente de comuna, se a gente se recusa em assinar alguma lista ou comprar alguma publicação. Talvez sejam até ridículos, em sua pregação. Mas amiguinhos, que esta verdade seja dita: eles não têm medo de mostrar em praça pública as suas convicções. Ali, cara a cara, pra vida ou pra morte, com bandeira e tudo. Na mais absoluta minoria deste mundo, em termos de Blumenau (falar nisso, faz tempo que eles não aparecem na 15, né? Até (calma, calma) me dá uma espécie de saudade.) Listas deles, para concluir, são pelo menos daquelas que não enganam. Mas, umas aí, pelos comentários... (Geraldo Luz)

INFIDELIDADE

— Sim, querido, está bem.
— Quem era?
— Era o meu marido para dizer que hoje ia chegar tarde por que estava tratando de negócios com você, meu amor.

EXPORTADORA CATARINENSE DE FUMOS S/A

Exportadora Catarinense de Fumos S/A, CGCMF 86.375.227/001, anuncia para 30 de março de 1973, às 10 horas, na sede social, a assembléia geral ordinária que tomará as contas da diretoria e deliberará sobre o balanço e parecer do conselho fiscal e elegerá os membros do conselho fiscal.
Timbó, SC, em 1 de março de 1973.
A Diretoria

EXPORTADORA CATARINENSE DE FUMOS S/A

Exportadora Catarinense de Fumos S/A, CGCMF 86.375.227/001, anuncia para 20 de abril de 1973, às 10 horas, na sede social, a assembléia geral extraordinária que deliberará sobre uma proposta da diretoria e parecer do conselho fiscal para aumento do capital mediante incorporação de reservas e a consequente alteração estatutária.
Timbó, SC, em 2 de março de 1973
A Diretoria

RESTAURANTE PALMEIRAS

agora com nova proprietária

RENY NAVARRO DE VREULS

ambiente familiar com música selecionada

SINDICATO DOS TRABALHADORES NAS INDÚSTRIAS DE FIAÇÃO E TECELAGEM DE BRUSQUE EDITAL

1a. E 2a. Convocação

Pelo presente, convocamos os associados do SINDICATO DOS TRABALHADORES NA INDUSTRIA DE FIAÇÃO E TECELAGEM DE BRUSQUE, para comparecerem a Assembleia Geral Ordinária que se realizará - hoje - dia 04 de março, em sua sede social, sita a Av. I. de Maio, 35, com início às 8,00 horas para tratar da seguinte ordem do dia:
Leitura, discussão e aprovação, por escrutínio secreto, do Relatório da Diretoria, Balanço Financeiro, Balanço Patrimonial e Parecer do Conselho Fiscal, referente ao exercício de 1972.
Se não tiver número legal de associados em primeira convocação, ficam convocados os associados para a segunda convocação às 8,30 horas do mesmo dia e local.
Brusque, 26 de fevereiro de 1973
As. Ovídio Paza - Presidente

a cidade

EXPEDIENTE
Propriedade da ECOMUN
Empresa de Comunicações Ltda.
Direção, Redação e Escritório:
Rua Namy Deeke, 62
Fones: 22.19-52 e 22.03-72
Caixa Postal, 503 - Blumenau - SC

Diretor Superintendente
FLAVIO LEME
Gerente Comercial
DANILO GOMES

Redator Responsável
CARLOS DE FREITAS
Secretário de Redação
CELSTO MACHADO
Redação:
GERALDO LUZ,
NEWTON JANKE,
JOAO MALMANN e
J.P. WIECKERT

Correspondentes:
Fpólis: ROBERTO KUZOLITZ -
Pça XV de Novembro nº 21 - Cj. 503
5º andar Fone - 3008
Brusque: CELSO TEIXEIRA
Itajaí: GUIMARAES JUNIOR
Bal. Camboriú: EDU PAES E LIMA
Av. Brasil, 1500 - fundos.
Impresso em oficinas próprias.

COMPANHIA URBANIZADORA DE BLUMENAU "URB" C.G.C. 82.669.037/001

EDITAL DE CONVOCAÇÃO

ASSEMBLEIA GERAL ORDINÁRIA
"Pelo presente ficam convidados os senhores acionistas desta Sociedade para comparecerem à Assembléia Geral Ordinária, a realizar-se no dia 20 de março de 1973, às 9 horas, na sede social, a fim de deliberarem sobre a seguinte

ORDEM DO DIA

- 1 - Exame, discussão e aprovação do balanço geral e contas do exercício de 1972;
 - 2 - Eleição da Diretoria;
 - 3 - Eleição do Conselho Fiscal;
 - 4 - Eleição do Conselho de Investimentos;
 - 5 - Outros assuntos de interesse social.
- Acham-se à disposição dos senhores acionistas, no escritório da Sociedade, os documentos a que se refere o Artigo 99, do decreto lei n. 2627, de 26 de setembro de 1940.
Blumenau, 23 de fevereiro de 1973
As. ARNOLDO CESAR FELER - Diretor Presidente
ANTONIO VICTORINO ÁVILA FILHO - Diretor Técnico
ARNO LETZOW - Diretor Administrativo".

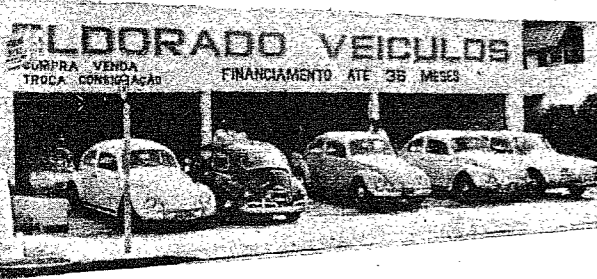

- | | |
|--------------------------------|------|
| 1 Ford Gálxie OK | 1973 |
| 1 Ford Gálxie Bege | 1967 |
| 1 Ford Gálxie Cinza | 1967 |
| 1 Variant Branca | 1972 |
| 1 Corcel cupê OK | 1973 |
| 1 Corcel 4 p. Vermelho | 1969 |
| 1 Corcel 4 p. Verm. c/ t. vin. | 1969 |
| 1 Volks 1500 azul | 1971 |
| 1 Volks 1300 Bege | 1969 |
| 1 Volks 1500 OK | 1973 |
| 1 DKW - sedan verde | 1967 |
| 1 Kombi verde | 1965 |
| 1 Volks branco | 1965 |
| 1 Simca cinza | 1966 |
| 1 Volks Branco | 1962 |
| 1 Volks verde | 1961 |

ELDORADO COM. VEICULOS LTDA.
Rua 7 de setembro, 304 - em frente ao Restaurante Cavalinho Branco.
Compra, venda e Consignação
Financiamento até 36 meses.

COMPANHIA URBANIZADORA DE BLUMENAU "URB" C.G.C. 82.669.037/001

EDITAL DE CONVOCAÇÃO

ASSEMBLÉIA GERAL EXTRAORDINÁRIA

"Pelo presente ficam convidados os senhores acionistas desta sociedade para comparecerem à Assembléia Geral Extraordinária, a realizar-se no dia 20 de março de 1973, às 10 horas, na sede social, a fim de deliberarem sobre a seguinte:

ORDEM DO DIA

- 1 - Aumento do Capital Social por subscrição em dinheiro no valor de Cr\$. 500.000,00
 - 2 - Alteração dos Estatutos Sociais;
 - 3 - Outros assuntos de interesse social
- Blumenau, 23 de Fevereiro de 1973
As. ARNOLDO CESAR FELER - Diretor Presidente
ANTONIO V. ÁVILA FILHO - Diretor Técnico
ARNO LETZOW - Diretor Administrativo".

AZ DE OURO

INDÚSTRIA - COMÉRCIO - IMPORTAÇÃO - EXPORTAÇÃO E REPRESENTAÇÕES LTDA.

TÉCNICO EM CONTABILIDADE

AZ DE OURO LTDA. necessita para admissão imediata de um elemento recém-formado e com prática em Contabilidade e Serviços gerais de Escritório. Entrevistas: praça Victor Konder, n.15 - dia 3 (sábado) das 8,30 as 12 horas.

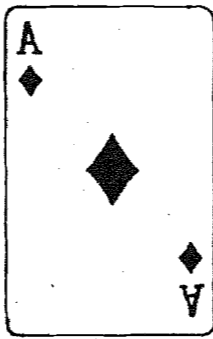

ADMINISTRADORA AMARAL S/A C.G.C.M.F. 82.636.705/001

ASSEMBLÉIA GERAL ORDINÁRIA Edital de Convocação

São convidados os senhores acionistas da sociedade anônima, Administradora Amaral S/A., para comparecerem à Assembléia Geral Ordinária, a se realizar no dia 28 de março do corrente, às 14 horas, na sede social à Rua Hermann Hering, 151, nesta cidade de Blumenau, para deliberar sobre o seguinte:

ORDEM DO DIA

- 1 - Exame, discussão e votação do Balanço Geral, da conta de Lucros e Perdas, do Parecer do Conselho Fiscal e do Relatório da Diretoria relativos ao exercício social encerrado em 31 de dezembro de 1972.
 - 2 - Preenchimento do cargo vago, de Diretor-Presidente.
 - 3 - Eleição do Conselho Fiscal e fixação de sua remuneração.
 - 4 - Assuntos de interesse da sociedade.
- Blumenau, 01 de Março de 1973
ISOLDE HERING D'AMARAL - Dir. Gerente.

REPRESENTAÇÕES, COMÉRCIO E ADMINISTRAÇÃO JUMA S/A C.G.C.-M.F. N. 82 636 739/001

Assembléia geral ordinária

São convocados os senhores acionistas desta sociedade anônima, para se reunirem em assembléia geral ordinária, na sede social, à rua Floriano Peixoto n. 55, conjunto 105, nesta cidade, no dia 12 (doze) de abril de 1973, pelas quinze horas, a fim de deliberarem sobre a seguinte

ORDEM DO DIA

- 1 - Discussão e aprovação do relatório da diretoria, balanço geral, demonstração da conta "lucros e perdas" e parecer do conselho fiscal, referentes ao exercício financeiro encerrado em 30 de dezembro de 1972.
 - 2 - Eleição do conselho fiscal.
 - 3 - Assuntos diversos de interesse social.
- A V I S O - Acham-se à disposição dos senhores acionistas, no escritório da sociedade, os documentos de que trata o artigo 99, do decreto-lei n. 2.627, de 26 de setembro de 1.940.
Blumenau, 28 de fevereiro de 1.973
As. Ingeborg Probst - Diretora Gerente.



GOVERNO DO ESTADO DE SANTA CATARINA SECRETARIA DOS SERVIÇOS PÚBLICOS COMPANHIA CATARINENSE DE TELECOMUNICAÇÕES

C O T E S C EDITAL DE CONCORRÊNCIA PÚBLICA n. 008/73

CONVOCAÇÃO

A Companhia Catarinense de Telecomunicações - COTESC, sociedade de economia mista do miciliada em Florianópolis, Capital do Estado de Santa Catarina, na rua Vitor Meirelles, n. 11, tor na público que fará realizar concorrência pública para os serviços de construção do Edifício de Equipamentos da COTESC, no Estreito, Sub-Distrito de Florianópolis, com área de 1.053,69 m2, no dia 26 de março de 1973, às 16 horas, mediante as condições constantes do Edital.
O Edital contendo as condições gerais de participação encontra-se a disposição dos interessados na COTESC, Departamento de Obras Civis - à rua Gaspar Dutra s/n. - Estreito - Florianópolis
A pasta contendo todos os elementos necessários à participação na Concorrência poderá ser obtida no mesmo endereço, mediante o pagamento da taxa de Cr\$1.000,00 (hum mil cruzeiros), na Tesouraria da COTESC, a partir de 26 de fevereiro de 1973.

PASTA DE CONCORRÊNCIA

- As pastas de concorrência contém os seguintes elementos necessários para a preparação das propostas, que deverão ser estritamente obedecidas.
- 1 - Descrição da Obra.
 - 2 - Condições de qualificação e apresentação das propostas.
 - 3 - Elementos completos para a construção
- 3.1. Projetos

- 3.1.1. Projeto Arquitetônico
 - 3.1.2. Projeto Estrutural Resistente
 - 3.1.3. Projeto de Instalações Hidráulico - sanitárias.
 - 3.1.4. Projeto de Instalações elétricas - (Luz, força, intercomunicação, sonorização etc.)
 - 3.1.5. Projeto de Aterramento
- 3.2. Especificações Técnicas Complementares
- 3.3. Planilha de Preços Unitários
 - 3.4. Planilha Oficial de Orçamento
 - 3.5. Levantamento Topográfico

ESCLARECIMENTOS

Quaisquer outros esclarecimentos, eventualmente julgados necessários pelos interessados, para perfeito conhecimento da presente concorrência, serão fornecidos, mediante solicitação por escrito, dirigido à COTESC, em nome do Departamento de Obras Civis, desde que recebida até o dia 16 de março de 1973. Os esclarecimentos serão fornecidos por escrito, a todas as empresas que tenham retirado a pasta de concorrência.
Após esta data não será prestado nenhum outro esclarecimento, sendo pressuposto o perfeito entendimento das condições e cláusulas do Edital, estando a COTESC isenta de qualquer responsabilidade, caso o interessado não receba em tempo hábil essas informações por motivos alheios a vontade daquela.

PROGRAMA DE TRABALHO

O concorrente deverá desenvolver e detalhar os métodos executivos em função do equipamento disponível e do cronograma básico de execução. O plano de trabalho deverá respeitar integralmente o projeto apresentado.
Florianópolis, 26 de fevereiro de 1973
A DIRETORIA

VENDE-SE

Uma Geladeira pequena. Informações neste Jornal.

LUZ STUDIO SOM

Som
Luz Negra
Luz Rítmica
Luz Estroboscópica
Decoração Ambiente

ALUGA PARA FESTAS EM CLUBES E RESIDÊNCIAS

STREITO HUMAITÁ, 107 FLORIANÓPOLIS

A SUA CASA BUERGER PROMOVE GRANDE VENDA DE LIQUIDAÇÃO DE VERÃO

Maiôs, Shorts, Biquínis, vestidos e blusinhas, bermudas e camisas, enfim, aquilo que voce pensava comprar para enfrentar este terrível verão. Venha visitar-nos e comprove a veracidade do que estamos afirmando. Além disto, você pode levar todas estas ofertas à vista com ótimos descontos ou a prazo em 12 pagtos. sem nenhuma entrada.

CASA BUERGER

Rua 15 de Novembro, 506

BEM VINDO AO TRABALHO



2as. e 6as. FEIRAS

20 HORAS.

RUA ALVIN SCHRADER

100

2o. ANDAR.



OPTICA CINEFOTO SOM A LOOONGO PRAZO

OPTICA HEUSI

Suas férias serão sempre lembradas com uma OLIMPUS

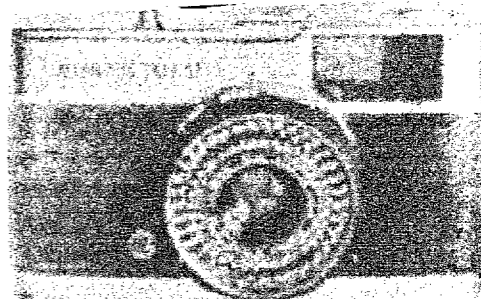

REVENDEDOR: FOTO DIETZ

Rua Padre Jacobs, 10 BLUMENAU

PODER JUDICIÁRIO COMARCA DE SÃO JOÃO BATISTA CARTÓRIO DO CRIME, CÍVEL E ANEXOS

EDITAL DE ARREMATÇÃO E LEILÃO

O Doutor HAROLDO PABST, juiz de Direito da Comarca de São João Batista, Estado de Santa Catarina, na forma da lei, etc.

FAZ SABER a todos quantos dêste edital virem ou dele conhecimento tiverem, que no dia 13.03.73 às 10 horas na porta principal do Fórum desta Comarca, à Rua Padre Januário, 11, o Porteiro dos auditórios levará a público pregão de venda e leilão, pelo melhor lance que for apresentado, não inferior a avaliação - que sai a margem de CR\$ 3.000,00, caso não haja licitantes, foi designada o dia 09.04.73, às 10,30 horas para o leilão que será independentemente de avaliação dos bens penhorados à JOSÉ QUERINO STEFFENS, nos autos da ação executiva n. 582 onde é exequente TA - BACOS BLUMENAU S/A:

Um terreno localizado em Vargens dos Bugres, medindo 50 metros de frente, por 1.000 ditos de fundos, com as seguintes confronta-

ções: extrema aos fundos com terras devolutas e ao oeste com terras de Waldemar Schei ao norte e terras de José Motte, e quem quiser arrematar ou leiloar, deverá comparecer no lugar, dia, e hora acima mencionado sendo eles entregues a quem mais der ou maior lance oferecer, depois de pagas as custas da arrematação podendo entretanto oferecer fiança por idônea por 3 dias.

E, para que chegue ao conhecimento de todos e ninguém possa alegar ignorância, é afixada a la. via deste no lugar de costume, e por cópia publicada na forma da lei.

Dado e passado nesta cidade de São João Batista, aos vinte e dois dias do mês de dezembro de mil novecentos e setenta e dois.

Eu, Escrivão ad hoc do Crime, Cível e Anexos, CÉZAR JOÃO CIM, o datilografei e o subscrevi.

HAROLDO PABST - Juiz de Direito

ESQUADRIAS DE FERRO E ALUMINIO

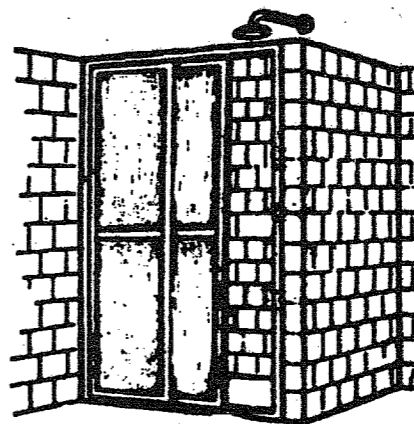

EM ALUMINIO ANODIZADO

SERRALHARIA FLÓRIDA

Rua São Paulo, no. 295
Telefone : 22-0706
BLUMENAU - SC

USE TECHNOS E VIVA INTENSAMENTE CADA MOMENTO

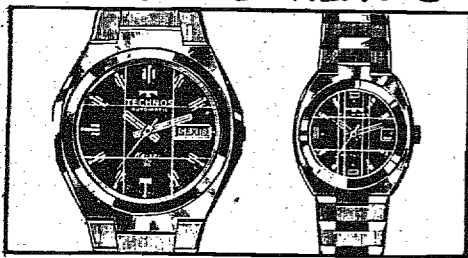

Jóias, relógios, ótica, cristais, pratarias. Artigos finos para presente. O crediário mais camarada da cidade.



Adquira seu Technos Relojoaria Schwabe Ltda. Rua XV de Novembro 770 - Blumenau

Auto Vale Ltda.

Rua 15 de Novembro 895 - Tel. 22. 10. 56

Ford Galaxie - 500 - cinza - teto vinil	1967
Ford Corcel - 2 ptas. - luxo - vermelho calipso	1971
Opala 2500 Luxo 2 ptas. marron tropical metálico	1972
Opala 2500 Luxo 4 ptas. ouro velho	1970
Chevrolet C-10 Cabine Dupla Verde azcítora	1971
Fúscão Preto	1972
Volks - Azul	1969
Volks - Azul 70.000 km originais	1966

Conosco a marca e a côr do carro zero quilometro, é como você escolher. Financiamento até 36 meses.

AUTO VALE TEM O QUE LHE CONVÉM.

PRESIDENTE VEICULOS LTDA.

Rua 7 de Setembro 525 - Blumenau - SC

NÃO TEM CARRO QUEM NÃO QUER

COMPRA-VENDA-TROCA E CONSIGNAÇÃO

Corcel Cop. Teto Vinil	1971
Corcel modelo 70	1969
Opala Teto Vinil	1970
Opala Teto Vinil	1970
Variant	1972
Aero Willys 2a. série	1961
Gordini	1966
Wolkswagen	1964
Wolkswagen	1962

SERVIÇO DE APRENDIZAGEM INDUSTRIAL SENAI

Departamento Regional de Santa Catarina - Florianópolis.

EDITAL DE CONCURSO

Acham-se abertas, a partir do dia 26.02., até 09.03.73 as inscrições ao Concurso para preenchimento de (1) uma vaga para Instrutor de Tecelagem e (1) uma vaga para encarregado de Serviço (Auxiliar Administrativo) do Centro de treinamento Têxtil de Brusque - LAFITE.

CONDIÇÕES PARA INSCRIÇÃO

a) Quitação com o Serviço Militar. b) Certidão de nascimento: Instrutor (mínimo de 21 e máximo 35 anos). Encarregado de Serviço (mínimo 18 anos e máximo 35 anos). c) Curriculum vitae. d) título de eleitor; e) Para o Instrutor de Tecelagem 5 anos de prática na profissão competente dos que não tenham curso do SENAI ou Escolar similar e (2) dois para os que possuem; f) duas (2) fotografias 3 x 4; g) Para o encarregado de Serviço exige-se prova de conclusão do 1. grau (Ginásio). VENCIMENTOS: Instrutor de tecelagem Cr\$ 1.139,86; Encarregado de Serviço Cr\$ 548,79. VANTAGENS: aumentos quinzenais, 13. salário, salário-família e cursos de aperfeiçoamento. O Servidor, se casado, fará jus, após (1) ano de exercício, à percepção de 20 por cento sobre o salário a título de abono familiar. OBS. Os interessados serão atendidos na Secretaria do LAFITE em Brusque, à Avenida I. de Maio, 670. Outras informações os candidatos poderão obter no endereço acima referido.

W. BREITKOPF & CIA. LTDA.

ESTOQUE ATUAL DE VEÍCULOS USADOS

- 01 - DODGE DART 4 PORTAS - ANO - 1971 CÔR OURO ESPANHOL, C/ TETO DE VINIL, LUXO.
- 02 - DODGE DART 4 PORTAS, ANO 1970, CÔR BRANCO, LUXO.
- 03 - DODGE DART COUPÉ, ANO 1971, CÔR OURO ESPANHOL, C/ TETO DE VINIL.
- 04 - CAMINHÃO DODGE D.700 - GASOLINA, ANO 1970, CÔR VERMELHO.
- 05 - CAMINHÃO DODGE D.700 - GASOLINA, ANO 1970, CÔR VERMELHO.
- 06 - CAMINHÃO DODGE P.700 - DIESEL, ANO 1970, CÔR VERMELHO.
- 07 - VOLKSWAGEM TL-1600 - ANO 1972, CÔR AZUL DIAMANTE
- 08 - VOLKSWAGEM TL-1600 - ANO 1971, CÔR AZUL DIAMANTE
- 09 - VOLKSWAGEM K-GHIA TC, ANO 1971, CÔR LARANJA GRANADA.
- 10 - VOLKSWAGEM VARIANT, ANO 1972, CÔR VERDE IGUAÇU.
- 11 - VOLKSWAGEM 1300, ANO 1970, CÔR BRANCO LOTUS.
- 12 - VOLKSWAGEM 1500, ANO 1971, CÔR, BRANCO LOTUS
- 13 - VOLKSWAGEM 1300, ANO 1969, CÔR BEJE.
- 14 - FORD CORCEL BELINA, ANO 1970, CÔR AZUL.
- 15 - FORD F-350, CAMINHÃO, ANO 1961, CÔR AZUL
- 16 - DKW WEMAG, ANO 1967, CÔR CINZA.

Artigos para

PRESENTES

na maior variedade pelos menores preços. Altas novidades de todas as espécies e em inúmeras variedades.

FINA PRATARIA - CRISTAIS CHECOS E HERING.

PORCELANAS SCHMIDT - novíssimos desenhos em aparelhos de jantar e café.

LOUÇAS REFRATÁRIAS - Real, Weis em novas cores e desenhos.

BAIXELAS INOX (jogos de jantar) por apenas 152,50.

CARRINHOS DE CRIANÇAS - na maior variedade, desde 13,95 por mes.

BELICHES, CAMAS CAMPESTRES por apenas 49,50.

CAMAS E COLCHÕES - de crina e espuma; estes somente 47,50



Aguardem para este inverno o maior sortimento de novidades, de todos os tempos!



COMPRE SEU MATERIAL ESCOLAR NA LIVRARIA DO VALE E GANHE UM GOSTOSO PICOLÉ!

Diferente são as 150 "batidas". Ao ar livre... com brisa do mar, Som quente... quente... "pacas"! So leve a boca... o resto é por conta... do Restaurante Londrina. Pelo excelente paladar da cozinha, comprove nossos preços!

RESTAURANTE LONDRINA

AVENIDA ATLÂNTICA - Térreo/Edifício Londrina.

PAINEL

Cinema

Herbert Holetz

AQUELE AMOR COM TANTO AMOR (Con Quale Amore, Con Quanto Amore) - Itália 1970 - Produção Clesi Cinematográfica - direção de Pasquale Festa Campanile. com CATHERINE SPAAK, CLAUDE RICH, LOU CASTEL e outros.

Fita italiana realizada sob medida pelo apaixonado Pasquale Festa Campanile, para a beleza exuberante e o estilo procaz de CATHERINE SPAAK. A história, gira em torno de um estranho triângulo entre uma mulher que engana o marido com o melhor amigo dele (ambos são engenheiros), mas se julga senhora de um insólito tipo de lealdade, o que procura provocar uma igualmente inusitada ciranda de compreensão e de ressentimentos, de fraquezas e de recriminação, de renúncias e de exigências, até culminar num desenlace "amargo" e irremediável. Neste filme, CATHERINE está simplesmente encantadora, espontânea e desinibida, dando um show de beleza e de interpretação. O elenco ainda é valorizado pela presença de LOU CASTEL o mais jovem ator sueco-peruano do cinema, e que foi o excelente ator de "Obrigado Tia". Filme que merece ser visto. No CINE BLUMENAU, às 18,30 e 20,45 horas - em cores - Censura 18 anos.



DIAS DE IRA (II Giorni Dell'ira) - Itália - Produção de Alfonso Sansone, direção de Tonino Valeri, com GIULIANO GEMMA e LEE VAN CLEEF nos papéis centrais. É um espetáculo de western violento e movimentado, com dois dos melhores mocinhos do Western italiano, ou sejam, o popular GIULIANO GEMMA e o veterano LEE VAN CLEEF. É a história de um jovem órfão criado pela caridade pública, e que se torna amigo de um perigoso pistoleiro. Decidido a vencer de qualquer forma, aprende com o amigo o manejo rápido do gatilho. Torna-se um homem perigoso e vingativo, ao ponto de romper amizade com s/ velho amigo. Passa a viver inúmeras aventuras e um dia encontra seu velho amigo, quando então haverá um ajuste de contas. NO CINE BUSCH, às 16,15 - 18,30 e 20,45 horas - em cores - Censura 10 anos.

UM HOMEM CHAMADO SABATA - western italiano, interpretado por ANTHONY STEFFEN e PETER LEE LAWRENCE. Sabata e alguns amigos resolvem praticar um assalto a um banco e ficar com o dinheiro nesta aventura. O destino intervém, e a história termina num climax surpreendente e inesperado. No CINE GARCIA, às 16,15 - 18,30 e 20,45 horas - em cores 14 anos.

MATE TODOS ELES E VOLTE SÓ - (Kill Them All and Come Back Alone) - é mais um western italiano, girando em torno da cobiça do ouro. Vários aventureiros, em plena Guerra Civil Norte Americana, dispostos a qualquer crime, aceitam a tarefa de descobrir o esconderijo de um milhão de dólares em barras de ouro, daí uma série de acontecimentos em ambiente de suspeitas e rivalidades. Dirigido por Enzo G. Catellari, apresenta nos principais papéis - CHUCK CONNORS, FRANK WOLFF, FRANCO CITTI e KEN WOOD. No CINE MOGK às 16,30 e 21 horas, em cores - Censura 18 anos.



APRESENTA **AQUELE AMOR, COM TANTO AMOR**
TECHNICOLOR

ASTERIX E CLEÓPATRA maravilhoso desenho animado do cinema francês - Asterix, o já célebre personagem das estórias em quadrinhos francesas, escritas e desenhadas por Rene Goscinny e Albert Uderzo, tem um encontro marcado com a garotada: ASTERIX E CLEÓPATRA estará em cartaz hoje às 14 horas no CINE BUSCH. Este é o segundo da série iniciada por "ASTERIX" o GUALEZ (ainda inédito em Blumenau). Desta vez, Asterix vive as suas aventuras no Egito. Aqui ele pertence a um grupo de gauleses que representa o último reduto resistente ao Império Romano. Eles são poucos, mas são fortíssimos, devido a poção mágica que Pa noramix prepara. Esta aventura começa com uma declaração de Julio Cesar - "Teu Povo está decadente e incapaz de realizar grandes façanhas" o que provoca a cólera de Cleópatra e estabelece o pânico entre os servidores do palácio. Começa então mais esta divertida e deliciosa aventura de Asterix, feita exclusivamente para divertir a garotada e os adultos também. No CINE BUSCH às 14 horas em cores - Censura LIVRE.

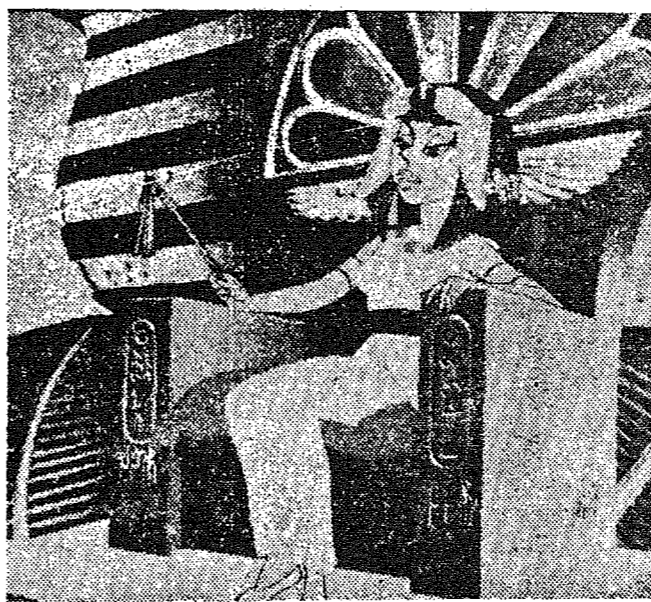

Cleopatra está nesta aventura de Asterix

FATOS J. Cecconi

MAIORIA DERROTADA - mantendo a atitude de não se compor com o MDB, visando preservar a unidade e o fortalecimento político do Partido, os deputados dos partidos que constituem a maioria da bancada na AL, sufragaram uma chapa própria que foi derrotada pela aliança entre o MDB e a minoria da bancada governista.

Para composição da nova chapa, a aliança de parte da arena com a totalidade do MDB, houve necessidade de entendimentos que fugiram completamente à orientação do governador Colombo Sales.

Para funcionar a aliança, o MDB exigiu - e obteve - a 2ª Vice Presidência, além da quarta secretaria.

Resta ver agora o resultado da aliança que poderá ter consequências imprevisíveis. E, sem falarmos do caso de Blumenau, notamos que o governador Colombo Sales não possui como se propala - e se propalava o comando da Arena em Santa Catarina, tendo em vista os resultados para eleição da nova Mesa da Assembleia Legislativa.

Como será daqui para a frente? ARENA contra MDB? ARENA contra ARENA e MDB? ARENA contra o governo? MDB a favor do governo? Interesses políticos, interesses de posição de mando acima

dos interesses do povo é que ditam as normas em nosso estado - pelo menos é o que demonstram nos seus políticos.

Vamos deixar como está para ver como é que fica.

TURISMO TAMBÉM DIMINUI IR DAS PESSOAS FÍSICAS

Da mesma forma que as pessoas jurídicas, as pessoas físicas também podem diminuir o montante do imposto de Renda a pagar, deduzindo até o limite de 50 por cento da renda bruta, o total de aplicações na compra de ações aprovados pela Embratur e pelo Cntur e considerados capital aberto.

O procedimento para gozar de benefício, é bastante simples. Basta depositar o valor das aplicações em qualquer agência do Banco do Brasil, em guia apropriada, à disposição da Embratur. Depois de efetuado o depósito, os investidores poderão obter da própria Embratur a relação dos projetos já aprovados devendo formalizar sua opção por determinada empresa, dentro do prazo de um ano, a contar de 1º de janeiro subsequente ao da declaração de renda. Existem projetos em todos os pontos do Brasil.



Aí está a Pedrita, filha dileta de Mister Flinstone. Os Flinstones são uma família unida, mas muito problemática que aparece na programação infantil da Televisão, Canal 6, de segunda a sexta-feira, às 17 horas.

Horóscopo

Omar Cardoso



Sagitário você está com tudo. Família, dinheiro, amizades, profissão. Você é que é feliz. Vai em frente, mas se tem carro e moradia, e gosta de umas e outras, muito cuidado. A felicidade também mata.

ÁRIES - Excelente dia para as reuniões sociais, ao to com familiares e para lucrar através das novas amizades. Muito bom também, às atividades religiosas e para suprir a necessidade dos menos afortunados. Ser recompensado.

TOURO - Nesta fase do ano, voce poderá progredir bastante, mas para que isso aconteça, deverá evitar a inconstância, o orgulho pessoal e aproveitar as chances possíveis. Hoje, o dia lhe promete muita felicidade íntima e amorosa.

GEMEOS - Domingo favorável aos seus interesses e a de sua família. Procure por em dia tudo que diga respeito ao lar, à vida social e estudo, normas profissionais. Terá êxito. Paz de espírito e boa disposição.

CANCER - Não é um dia totalmente favorável. Lu-crará segredos em coisas que estão ligadas ao ocultismo, o segredo e estudos de um modo geral. Evite acidentes e a alta velocidade no trânsito. Negativo ao amor.

LEÃO - Talvez venha a se sentir bastante irritado em sua vida familiar. Deverá evitar tal coisa para não complicar ainda mais este setor. Aja com otimismo, alegria, boa vontade e confiança em si, que tudo irá cada vez melhor.

VIRGEM - Bons fluxos astrais. Terá êxito nas diversões com os amigos, familiares e com pessoas de sua mais cara estima. Bom também para trabalhar em novos planos profissionais e sociais. Ótima saúde e excelente ao amor.

LIBRA - Ótimo dia para reunir-se com os amigos, familiares e com pessoas inteligentes e esclarecidas. Bom também as viagens curtas e às diversões de um modo geral. Paz no lar e otimismo, também o ajudarão.

ESCORPIÃO - Dia em que poderá ser aproveitado em favor de sua felicidade e de seus familiares. Seus interesses estão sob ótima influência astral, principalmente os financeiros e amorosos. Receberá excelentes notícias.

SAGITÁRIO - Dia excelente para estudar ou concluir tarefas importantes à sua vida profissional e aos seus amigos financeiros. Por outro lado, fará novas e excelentes amizades e terá muita harmonia no âmbito familiar.

CAPRICÓRNIO - Este dia se apresentará feliz em todos os sentidos para você. Os interesses serão bem concluídos e será bem sucedido em tudo que entabular, ou fazer. Excelente à vida amorosa, às diversões e aos passeios.

AQUÁRIO - Dia que se encontrará um tanto quanto irritado e ríspido, o que deverá evitar para conseguir chegar onde está pretendendo. Colabore com os mais necessitados e aja com otimismo em todos os sentidos. Vencerá.

PEIXES - Peixes costuma se entregar facilmente ao pessimismo e diante dos problemas mais sérios. Portanto, evite tal e aja com mais confiança em si que terá um dia e fase das melhores em todos os sentidos. Cuide da saúde.

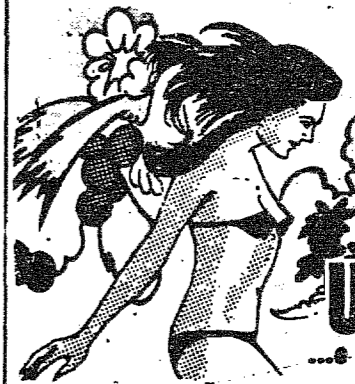

O importante é...
uma linha elegante...
um organismo desintoxicado.
tome

URODONAL
...e viva MAIS contente!..

Televisão

Canal 6

9,00 - TV EDUCATIVA
11,00 - CLUBE DOS HEROIS
13,00 - CINE MATINÉE
15,00 - DOMINGO TOTAL
19,00 - PROGRAMA FLAVIO CAVALCANTI
23,00 - ATAQUE E DEFESA
23,30 - ÚLTIMA SESSÃO

Canal 3

10,00 - E.B.N. HORIZONTES
10,10 - CINE DESENHOS
11,00 - MUNICIPIOS EM REVISTA
13,00 - JONNY RINGO
13,30 - SILVIO SANTOS
21,00 - TEMPERA DE AÇO
22,00 - MISSÃO IMPOSSÍVEL
23,00 - GRANDE CINEMA

ADVOGADOS

Dr. EUGÊNIO DOIN VIEIRA
ADVOGADO E ECONOMISTA

REGISTRO OAB/SC 1212
CREP-78 REG. 02/82, CTR 02/81/82
Escritório de Advocacia Especializada em DIREITO TRIBUTÁRIO,
IMPÓSTO DE RENDA, IPTU, ICM, RECLAMAÇÕES, DEFERAS,
RECURSOS, JUÍZES TRANSFORMAÇÕES E DIVISÕES DE EMPRESAS,
Rua dos Libanos, 8 - EDIFÍCIO AELIUS - 89 - conj. 24 - Fone: 478
FLORIANÓPOLIS - SANTA CATARINA

Dr. AMIR C. MUSSI

ADVOGADO

RUA 15 DE NOVEMBRO, 940 - 15º ANDAR - FONE 22-1178
BLUMENAU - SANTA CATARINA

CLÍNICAS

Dr. CARL HEINZ PETERS

CLÍNICA DE OLHOS - TRATAMENTOS OPERAÇÕES

RUA 15 DE NOVEMBRO, 940 - 15º ANDAR - CONJ. 80/2
EDIFÍCIO CATARINENSE
BLUMENAU - SANTA CATARINA
HORÁRIO DE CONSULTAS: 9, 00 ÀS 12, 00 - 14, 00 ÀS 18, 00
DE 22-PÉRIA À 18-PÉRIA
ATENDE-SE COM HORA MARCADA
CONSULTÓRIO: 22-1095, RESIDÊNCIA: 22-1394

CENTRO DE DIAGNÓSTICO PRECOZE DO CÂNCER

Dra. Anna Cecchet
GINECOLOGIA

Dr. Alvaro Celso Maciel
ANATOMIA PATOLÓGICA E CITOLOGIA

Rua 7 de Setembro - Edifício DONA GUIOMAR
(Defrente ao HOTEL GLÓRIA) - BLUMENAU - SC
TELEFONE: 22-1504

Dr. Joel de Oliveira

CRM 1127 - CPF-047623809

Endocrinologia

obesidade, diabetes, tireóide, crescimento, distúrbios da puberdade, excesso de pelos, infertilidade e esterilidade endócrina.

Consultório: H. Santa Isabel
Horário: 08-10 e 12-15

TERRENOS CASAS APARTAMENTOS

IMOBILIÁRIA DL LTDA.
Rua 15 de Novembro, 415
Sala 3. - Fone 22.00.80

VAVA AUTOMÓVEIS



Rua Presidente John Kennedy 213
Esquina 7 de Setembro 1294
Fone: 22.02.16
BLUMENAU - SC
CARROS:

FUSCÃO	1972
CORCEL	1971
CORCEL LUXO	1971
OPALA LUXO	1970
OPALA LUXO	1969
GALAXIE	1969
ITAMARATY	1969
VOLKS	1964
SIMCA	1964
RURAL	1963
FORD F-600	1960

MÉDICOS

DOENÇAS DO CORAÇÃO

Dr. LEO CARVALHO

ELETCARDIOGRAFIA

HOSPITAL SANTA ISABEL
CONSULTAS - 9 às 12 e das 15 às 18 HORAS

CLÍNICA E CIRURGIA DE OLHOS

Dr. WILSON H. SANTIAGO

C.R.M. 970
CURSO DE ESPECIALIZAÇÃO NA CLÍNICA DE OFTALMOLOGIA DA UNIVERSIDADE DE DUISSELDORF (ALEMÃNHA).
CONSULTÓRIO: HOSPITAL SANTA ISABEL
ATENDE COM HORA MARCADA
DIARIAMENTE DAS 9, 30 ÀS 12 HS. E DAS 14, 30 ÀS 18 HS.
TELEFONE: 22-1624 - RESIDÊNCIA: 22-1350

Dr. JOSÉ ARAÚJO

MÉDICO ESPECIALISTA DE OÍDIOS, NARIZ E GARGANTA CLÍNICA E CIRURGIA DE BUREZ. ENDOSCOPIA PÉRI-ORAL - CIRURGIA DA CABEÇA E PESCOÇO.
CONSULTÓRIO: HOSPITAL SANTA ISABEL
HORÁRIO DAS 9 ÀS 12 HS. E DAS 15 ÀS 18 HS.

Dr. ANTONIO M. ULIAN

ORTÓPEDIA E TRAUMATOLOGIA

CONSULTÓRIO: HOSPITAL SANTA CATARINA - Fone: 22-1444
RESIDÊNCIA: RUA SÃO PAULO, 1597 - Fone: 22-0298
CONSULTAS: PELA MANHÃ E À TARDE

Dr. ANTONIO C. LOUREIRO

C.P.F. nº 328673899
DOENÇAS DO CORAÇÃO - ELETCARDIOGRAFIA
CURSO DE ESPECIALIZAÇÃO EM CARDIOLOGIA,
NO HOSPITAL DAS CLÍNICAS DE SÃO PAULO (SERVIÇO DO PROF. LUIZ V. D. COURT). ATENDE NO HOSPITAL SANTA CATARINA.
HORÁRIO DAS 14, 30 ÀS 18 HORAS.

Dr. SYLVIO A. SCHMITT

URROLOGIA

CLÍNICA - ENDOSCOPIA - CIRURGIA

BLUMENAU - SANTA CATARINA

Dr. HERCÍLIO LUZ COSTA

DOENÇAS NERVOSAS

CONSULTÓRIO: Rua 15 de Novembro, 678
EDIFÍCIO SCHRACK e 2º andar - sala 3 - Telefone: 22-0530
ATENDE NO HOSPITAL SANTA CATARINA
BLUMENAU - SANTA CATARINA

DENTISTAS

Dr. OTTO HEINRICH

Implantodontista

CURSO DE CIRURGIA E PRÓTESE DENTÁRIA IMPLANTADA NO HOSPITAL LARSENBERG - D - PARIS
CURSO DE IMPLANTOLOGIA NA D.A.I.O.S. - BRUNNEN POST-GRADUADO EM PERIODONTIA E MEDICINA ORAL
PELO NEW YORK UNIVERSITY COLLEGE OF DENTISTRY
RUA FLORIANO PEIXOTO, 25 - FONE 22-22-22 - BLUMENAU

Dr. MÁRCIO JOSÉ ALBANI

Implantodontista

(CRO 532 - CPF 104.183.438)
TRATAMENTO ORTODONTIA E CIRURGIA BUCO MAXILO FACIAL - PLÁSTICA DOS MANDÍBULAS (PROGNATISMO, MICROGNATISMO), DENTES INCLUIDOS.
HORÁRIO: DAS 8 ÀS 12 HORAS
CONSULTÓRIO: HOSPITAL SANTA ISABEL
BLUMENAU - SANTA CATARINA

GALERIA AUTOMÓVEIS

Rua 7 de Setembro, s/n. Caixa Postal, 1173. BLUMENAU S.C.

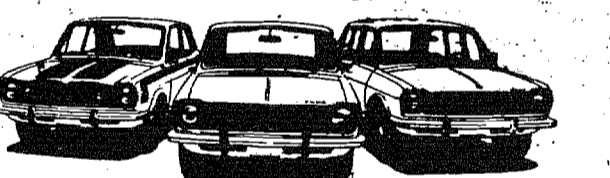

Perua Veraneio	1969
Volkswagen 1500	1971
Volkswagen 1200	1961
Volkswagen TL-1600	1971
Volkswagen 1200	1966
Aero Willys	1966
R. Gordini	1967
R. Gordini	1966
R. Gordini	1965
Simca Jangada	1963
Jeep	1942
Kombi Volkswagen	1959
Vernaguete	1965

GALERIA DE AUTOMÓVEIS DE ADÃO ZALASIK

SOB MEDIDA

Casa Peter

Os últimos lançamentos da moda masculina e feminina em confecções e tecidos. - Artigos de cama, mesa e banho - Tapetes e cortinas - Tudo para o seu lar nas duas lojas da "Casa Peter": - Rua 15 de Novembro Nºs 519 e 643. - Após endereços que garantem artigos de qualidade, a preços realmente baixos. Filiação ao Diner's - Cartão Bradesco - CBS e Cheque de Ouro do Banco do Brasil - Credicard - Cheque Especial Banespa.



CASA FLAMINGO LTDA.

A CASA DAS TOALHAS
O maior e mais variado sortimento dos famosos produtos têxteis do Vale do Itajaí.
Filial: no Diner's, CBC, Carte Blanche, Citycard, Cartão Bradesco, etc.
Rua 15 de Novembro, 367 - Telefone: 22-0619

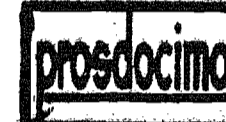

Artigos domésticos - Móveis - Brinquedos - Tênis - Confeções para damas e cavalheiros - Artigos de caça e pesca.

Frangia preparada PRODOCIMO

ADOLFO

(BAR - CHURRASCARIA - RESTAURANTE)
Especialidades de carne, galeto - costela - lombo de porco - frango ao espeto - filé de peixe - camarão - "aquele" T-Bone Steak - Ambiente de amigos para o "bate-papo" - "Chopp" em copo.
RUA 7 DE SETEMBRO, 860 - TELEFONE: 22-1240



Passo hora agradável no "clubê da colina". Restaurante sob a direção do Sr. Harry Schultz - Salão para festas - Canchas de bolão e bocha - "Stand" de lico e alvo. Telefone: 22-0947.



Rend: s, cerâmica, objetos, bolsas, colares de couro, cobre e latão, anéis, pulseiras, pedras do vale (prá dar sorte) ar azas, literatura barriga-verde, pintura, escultura, gravura, tapeçaria, fotografia, croché, velas.

Horário: Segunda a Sexta: 9,00 às 12 hs. das 14 às 22,00 h
Sábados 9,00 às 12 hs. das 18 às 22,00 h

Rua 15 de Novembro, 1176



LOJAS HERING

Vestidos - Roupa para cavalheiros - Malhas "Hering" para todos os esportes - Camisas e lingerie "Mafisa" - Artigos para bebês e crianças - Felpudos - Guardas de mesa - Criação "Hering" - Atende pelo serviço de reembolso aéreo postal e rodoviário - Associação do "Diner's Club", "Cartão Bradesco" e "Carte Blanche". - Rua 15 de Novembro, 759 - Telefones: 22-0277 e 22-0413

"RESTAURANTE CAVALINHO BRANCO"

RESTAURANTE E CERVEJARIA
Pratos da cozinha alemã - Jardim ao ar livre - Músicas típicas - Ponto ideal de "bate-papo" - Chopp exclusivo da "Bruma".
Alameda Rio Branco, 165 - Telefone: 22-1363.



CONTINENTAL

(Churrascaria e Bar)
Tradicional estabelecimento sob a direção do Sócio-Gerente, Sr. Rodolfo Sastre. - Local bastante frequentado pelos bons "gourmets" - Chopp da "Antarctica" - Não funciona às segundas-feiras.
Rua 7 de Setembro, nº 549 - Telefone: 22-0834
com ar condicionado



TIPOGRAFIA CENTENARIO

Impressos em geral - Material escolar e de escritório - Brinquedos - Artigos para presentes.
Rua XV de Novembro, nº 1422 - Telefone: 22-0932

INDICADOR

FARMÁCIAS -

DROGARIA E FARMÁCIA CATARINENSE S.A.
Rua XV de Novembro, 542.

FARMÁCIA SANITAS - Rua XV de Novembro 651

HOTÉIS -

HOTEL GLÓRIA - Rua 7 de setembro 904.

O REI DO MINI K-7

lança Fitas "CASSETE" a "preço de serpentina".

Mallory C-60	8,90
Scotch C-60	9,90
Scotch C-90	12,90
Basf C-60	10,90
Basf C-90	13,90
Basf C-60 cromo	19,90
Basf C-90 cromo	27,90

e guarda a diferença para se divertir no carnaval.

SUALIVRARIA LTDA - O melhor som da cidade jardim
Rua 15 de Nov. 1340 - C.P. 674 - Tel. 22-1375
BLUMENAU

LIVROS - LOJAS
LIVRARIA E GRÁFICA DO VALE S.A.
Rua Marechal Floriano Peixoto, 31

CHOCOLATE

BOMBONIERE ORION - Rua Mal. Floriano Peixoto, 32

CHURRASCARIAS

CHURRASCARIA E BAR CONTINENTAL - Rua 7 de Setembro 359.

CRISTAIS-LOJAS

CASA MOELLMANN
Rua XV de Novembro, 1.091

AUTOMÓVEIS - AGÊNCIAS E CONSERTO
VOLKSWAGEN COM. DE IMPORTAÇÃO E EXPORTAÇÃO BLUMENAU S/A. - Rua Itajaí, 81
Fones 22.07-50; 22.0757 e 22.07-59.

CHEVROLET - CASA ROYAL S/A.
Rua 7 de Setembro 1.366

EMPRESA MERIDIONAL DE CINEMAS

Cine Blumenau

HOJE às 13,45 horas

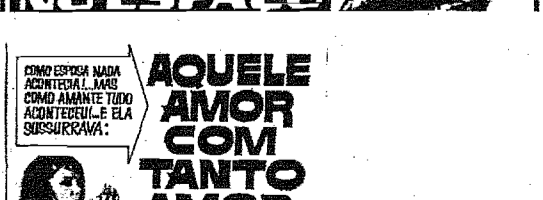

HOJE às 16, 15-18, 30 e 20, 45h.

Cine Busch

HOJE às 14horas.

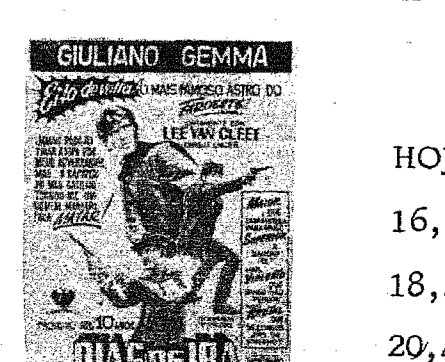

HOJE às 16,15-18,30 e 20,45 h.

Cine Garcia

HOJE às 14-16, 30-19 e 21h.



CINE MOGK

HOJE às 14horas



HOJE às 16,30-19 e 21 h.

Venceu o velho campeão: Jackye Stewart, o mestre

Após sofrer um acidente na véspera de Gran Prix da África do Sul, Jackye Stewart "o escocês voador" reeditou uma grande performance no autódromo de Kyalami, fazendo uma brilhante corrida. Para esta vitória Stewart utilizou a máquina de Cevert, pois o seu Tyrrel ficou completamente destruído no acidente. O americano Peter Revson correndo com uma McLaren m-19, ficou na segunda colocação. Emerson Fittipaldi entrou em terceiro com sua JPS Lotus 72-D.

A carreira de Kyalami teve em seu início um desenrolar parelho, Stewart que havia largado na 15ª colocação, assumiu a liderança da prova na terceira volta, para não mais largar até o final da prova, quando foi bandeirado como vencedor da terceira prova válida pelo campeonato mundial de pilotos de Fórmula-1. Em 1969, Stewart já havia ganho uma prova em Kyalami mais precisamente no dia 1. de março.

O MUNDIAL DE PILOTOS DE FÓRMULA-1

Emerson Fittipaldi continua liderando o campeonato mundial de Fórmula-1 com 23 pontos, seguido de escocês Jackye Stewart que com esta vitória foi para 19 vindo a seguir François Cevert e Denis Hulme com 6 pontos, em seguida Jacye Ickx com 5 e José Carlos Pace, com três.

A próxima competição será desdobrada no autódromo de Montjuich em Barcelona na Espanha, cujo recorde de pista pertence a Jackye Stewart com o tempo de 1m25,1s - 160.356 Km/h (1971).



Jackye Stewart



Peter Revson



Emerson Fittipaldi

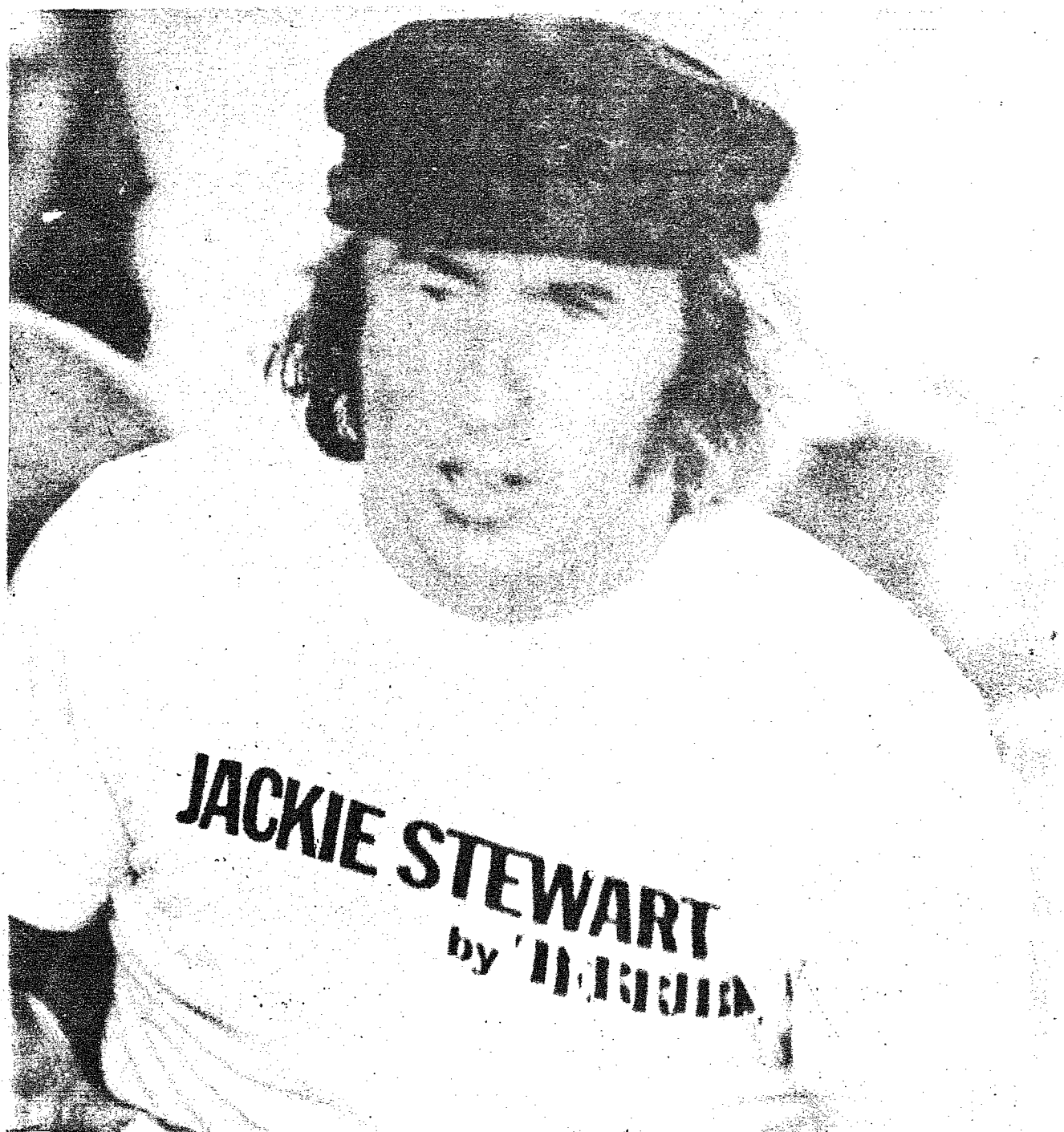

COM AS TRADICIONAIS FACILIDADES HM.

AS COPAS HELEM DAS LOJAS HM SÃO UMA TENTACÃO!

VÁRIOS MODELOS A SUA ESCOLHA:

LOJAS HM / Hermes Macedo %

EXTRAVIO

Foi extraviado em Blumenau o Seguro, taxa Rodoviária e Certificado de propriedade do veículo marca Volkswagen tipo Kombi ano de fabricação 1965 cor azul Pastel - motor n. B-274342.

Ford		Universal Veículos S.A.
Gálexie, verde	1970	
Gálexie 500, azul com teto de vinil	1969	
Volkswagen 4 portas, vermelho	1969	
Karmann Ghia, Verde	1967	
Gordini, gelo	1965	
DKW Vernaguete, cinza	1967	
DKW Vernaguete, verde	1964	
Corcel 4 portas luxo, vermelho	1969	
Corcel 4 portas luxo, azul	1969	
Esplanada, laranja	1969	
Rural 4x4 marrom	1968	
Rural 4x4, cinza	1962	
Pick-Up Willys 4x4	1972	
Kombi, bege	1961	
Kombi, branca	1969	
Camioneta F-100-A, azul pérola	1963	
Caminhão Ford F-350, bege	1965	
Caminhão Ford F-350, vermelho	1962	
Caminhão Ford F-350, amarelo	1960	
UNIVERSAL VEÍCULOS S/A		
Rua 15 de Novembro n. 473/487		
BLUMENAU - SANTA CATARINA		

CELESC

CENTRAIS ELÉTRICAS DE SANTA CATARINA S. A.

SETOR BLUMENAU

A "CELESC" comunica aos senhores consumidores e ao público em geral que, Domingo, dia 04 de Março corrente, conforme decisão abaixo, haverá falta de energia elétrica nas seguintes ruas e becos adjacentes às mesmas, PARA SUBSTITUIÇÃO DE POSTES E REPAROS NAS LINHAS DE ALTA TENSÃO

DESLIGADO DAS 6,30 ÀS 8,30 HORAS

RUA AMAZONAS - (A partir da Cia. Souza Cruz, até a Empresa Industrial Garcia)

DESLIGADO DAS 6,00 ÀS 12,00 HORAS

VALÉ DO SELKE

ITUUPAVA CENTRAL - (Margem esquerda e direita, até a Cia. Jensen)

CELESC - Setor de Blumenau, 02 de Março de 1973.

As. Divisão Administrativa.

VENDE-SE

VENDE-se por motivo de mudança, uma casa de madeira, situada na PRAIA DE PEREQUE ótimos cômodos para 15 pessoas, banheiro e WC em separados. PREÇO DE OCASIÃO. Tratar -à rua HERMANN HUCHER 122 - Blumenau - ou pelo fone 22-0958

CREDI - BLUSA

"ESPECIAL"

36 MESES SEM ENTRADA OU

1º PAGAMENTO EM AGOSTO PARA 40 MESES A MELHOR TAXA

Com. de Imp. e Exp. Blumenau S/A
Fones: 22-0757 e 22-0275.
Rua Imperial, 661 Blumenau - SC.

RESTAURANTE MIGULÃO (Mini-Golfe)

Restaurante Migulão na praia do Pontal Em Balneário Camboriú.

Música ao Vivo-Trio Los Apaches Diariamente

COMÉRCIO DE VEÍCULOS MONZA LTDA.

Tel: 22-1976
Rua 7 de Setembro 1237

Gálexie	1968
Gálexie	1967
Ala	1971
Corcel GT	1969
Rural Willys	1969
Volks	1970
Volks	1968
Volks	1963
Volks	1961
Kombi	1960

MOTIVO DOENÇA VENDENDO URGENTE

1 Pick-up Chevrolet C-10 cabine dupla 29.000 novíssima 71. 1 opala 1970 luxo 4 cilindros jóia. Rua Ituporanga 187 trav. rua Amazonas 1111.

ALUGUE OU VENDA SEU TELEFONE

Disque 22-12-67 e analise nossas propostas.

FOGÕES!

AS LOJAS HM

VENDEM O MELHOR QUE A INDÚSTRIA PRODUZ!

WALLIG - BRASTEMP SEMER - GERAL DAKO e BRASIL

OS MENORES PREÇOS E FACILIDADES SENSACIONAIS!

LOJAS HM Hermes Macedo %

60 LOJAS DO RIO GRANDE A GUANABARA

METALÚRGICA HENRIQUE WANKE S.A.

C.G.C.M.F. n. 84.228.105/001

Assembléia Geral Ordinária

Pelo presente convidamos os senhores acionistas desta sociedade, a comparecerem à Assembléia Geral Ordinária, a realizar-se no dia 31 de março de 1973, às 15,00 horas, na sede social à Rua Mal. Floriano Peixoto, 188 em Indaial, a fim de deliberarem sobre o seguinte.

Ordem do Dia

- 1 - Exame, discussão e aprovação do relatório da Diretoria, balanço geral, demonstração de lucros e perdas e parecer do conselho fiscal, relativo ao exercício encerrado em 31 de dezembro de 1972;
- 2 - Eleição dos membros do conselho fiscal e fixação de sua remuneração;
- 3 - Eleição da Diretoria e fixação de sua remuneração.
- 4 - Outros assuntos de interesse da sociedade.

Aviso

Acham-se a disposição dos senhores acionistas na sede da sociedade, os documentos de que trata o art. 99, do decreto-lei n. 2.627, de 26.09.1940.

Indaial, 20 de fevereiro de 1973

As. Norberto Wanke - Dir. Presidente
Edmundo Wanke - Dir. Gerente
Artur Wanke - Dir. Gerente.

CASAL SEM FILHOS

Precisa-se de casal sem filhos para trabalhar em São Paulo. Ela deve ser cozinheira de forno e fogão. Exigem-se referências. Dirigir-se à Av. Pres. Castelo Branco, 1.244. Cartas para Antonio Gandia.

AUTO COPA 70

OFERTAS DE HOJE

Variant	72
Fuscão	71
Corcel	71
Belina	70
Dodge - 4 Portas	70
Gálexie	67
Opala	69
Volks	70
Volks	70
Aero Willys	65

Garagem de Estacionamento - Compra e Venda de Carros Novos e usados, Financiados de 6 a 36 meses. Rua XV de Novembro 1439 Fone: 22-0574 - BLUMENAU.

ATENÇÃO POVO DO VALE DO RIO TIJUCAS

O Missionário Humberto Leal, realizará a "BENÇÃO DA FAMÍLIA" neste domingo as 14,30, caravanas de diversas cidades estarão presentes, e vários missionários. Local da concentração, São J. Batista, no CINE ELIMAR. O convite é extensivo a todas as famílias de qualquer igreja ou religião, o missionário estará falando sobre a grande necessidade da família buscar mais a proteção do Criador. Pois como diz o Missionário "A FAMÍLIA QUE ORA UNIDA, UNIDA VIVERÁ."



QUEM POLICIA A POLÍCIA?

Carnaval x Vestibular

Os dois majestosos pavilhões da PROEB estarão ocupados durante os quatro dias de carnaval. No pavilhão "A", a Sociedade Vasto Verde está realizando os quatro bailes que programou para os festejos carnavalescos. No Pavilhão B, estão sendo realizados os exames vestibulares programados pela Furb, com a presença de 478 candidatos, assim distribuídos: 227, engenharia; 103 engenharia química; 73 letras noturno; 9 letras diurno; 10 pedagogia; 35 química e 22 ciências biológicas.

SESI promove novos cursos

O Núcleo Regional do SESI de Blumenau está comunicando aos interessados que funcionarão no primeiro semestre deste ano, os seguintes cursos: Corte de Costura, Tricô, Arte Culinária, Crochê, Bordado, Flores, Ornamentação do Lar e pintura. Também funcionará um curso de recreação e artes plásticas para crianças. As matriculas estarão abertas a partir do dia 12 próximo.

Comissão de Turismo

De acordo com informes de fontes da Prefeitura Municipal, terminou em fins do mes de fevereiro, o mandato da Comissão Municipal de Turismo, e até agora ainda não foram escolhidos os novos membros que irão substituir os que deixarão o cargo. Isto significa que, por enquanto, Blumenau está sem Comissão de Turismo.

Operação Limpeza

A polícia de Blumenau, ainda continua na "Operação Limpeza" muito comum na época de carnaval. Os objetivos dos homens da lei, é limpar a cidade dos elementos tidos como indesejáveis e que realmente perturbam a tranquilidade alheia. Um bom número de marginais já estão detidos. Com isto, o pessoal já respira mais aliviado, principalmente aqueles que não se encontram na cidade, nestes dias.

20 anos de serviço à comunidade

A data de ontem, 3 de março de 1973, foi de grande significação para a Escola Básica Barão do Rio Branco, uma vez que se completaram exatamente 20 anos de sua fundação. Os alunos da 5ª série do Curso Básico receberam, para interessante palestra sobre a Arte da Tapeçaria (histórias e técnicas) o consagrado divulgador da arte, poeta Lindolf Bell que gentilmente atendeu aos convites da professora de "Técnicas e trabalhos para o lar", D. Dalva Caminha de Oliveira e da direção do estabelecimento. A brilhante exposição teve como principal objetivo, despertar no aluno o desenvolvimento de sua própria criatividade, chamando atenção para nossas belezas naturais dignas de reprodução e de real motivação. Foram ressaltadas os valores de nossos artistas como Genar, Vichiatti, Tirelli, Renot e Concetta Colaço. O aluno foi iniciado nos conceitos de arte figurativa e abstrata e foi levado a manifestar espontaneamente, conceitos e opiniões com verdadeiro entusiasmo. Durante a primeira parte da interessante aula, um grupo de alunos, representantes de todas as classes, prestaram delicada homenagem a Diretora D. Ilse Schmitter, a qual o modelar estabelecimento de ensino deve realmente todo seu bom nome e sua maravilha sua expansão

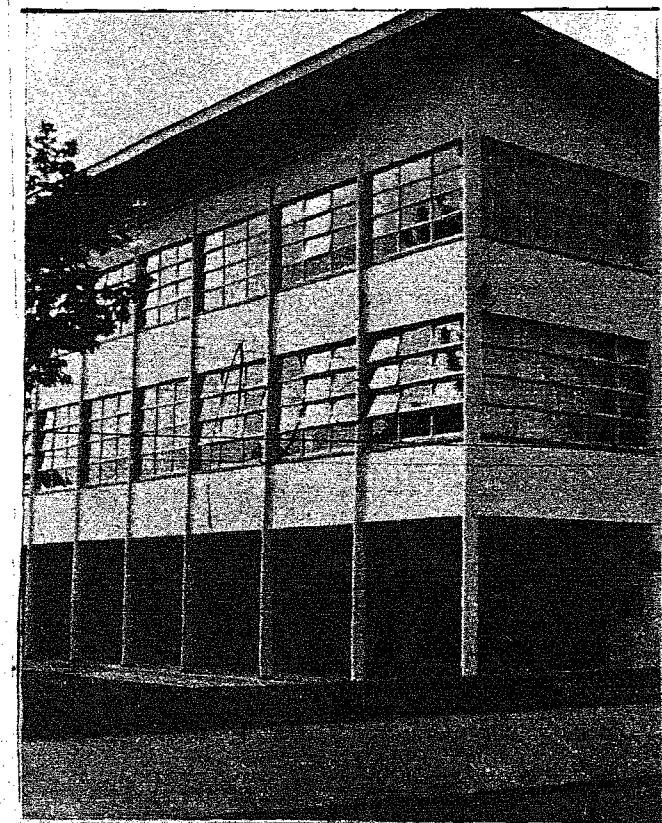

O DESASTRE

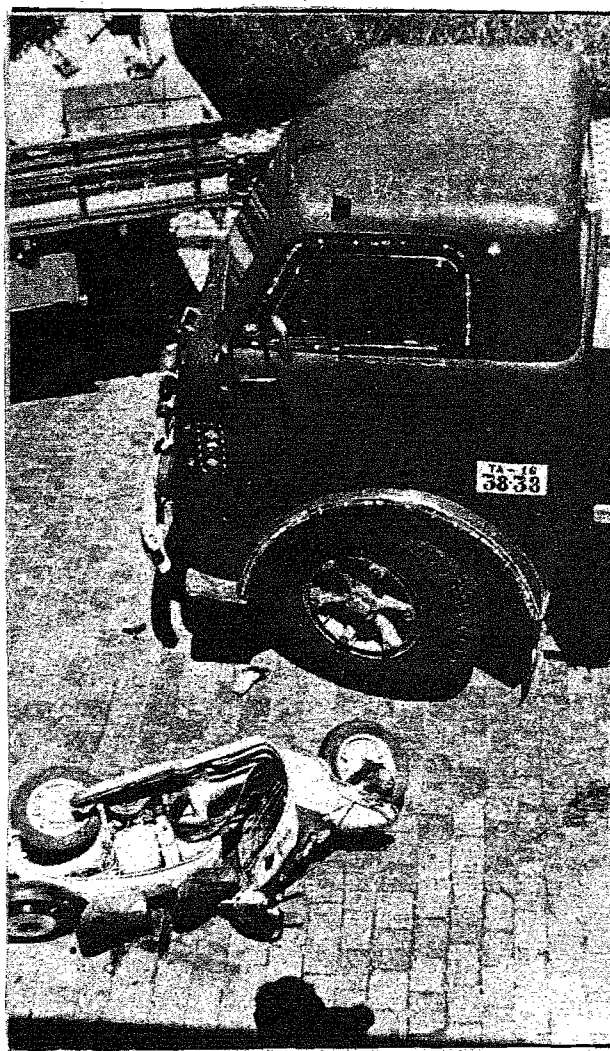
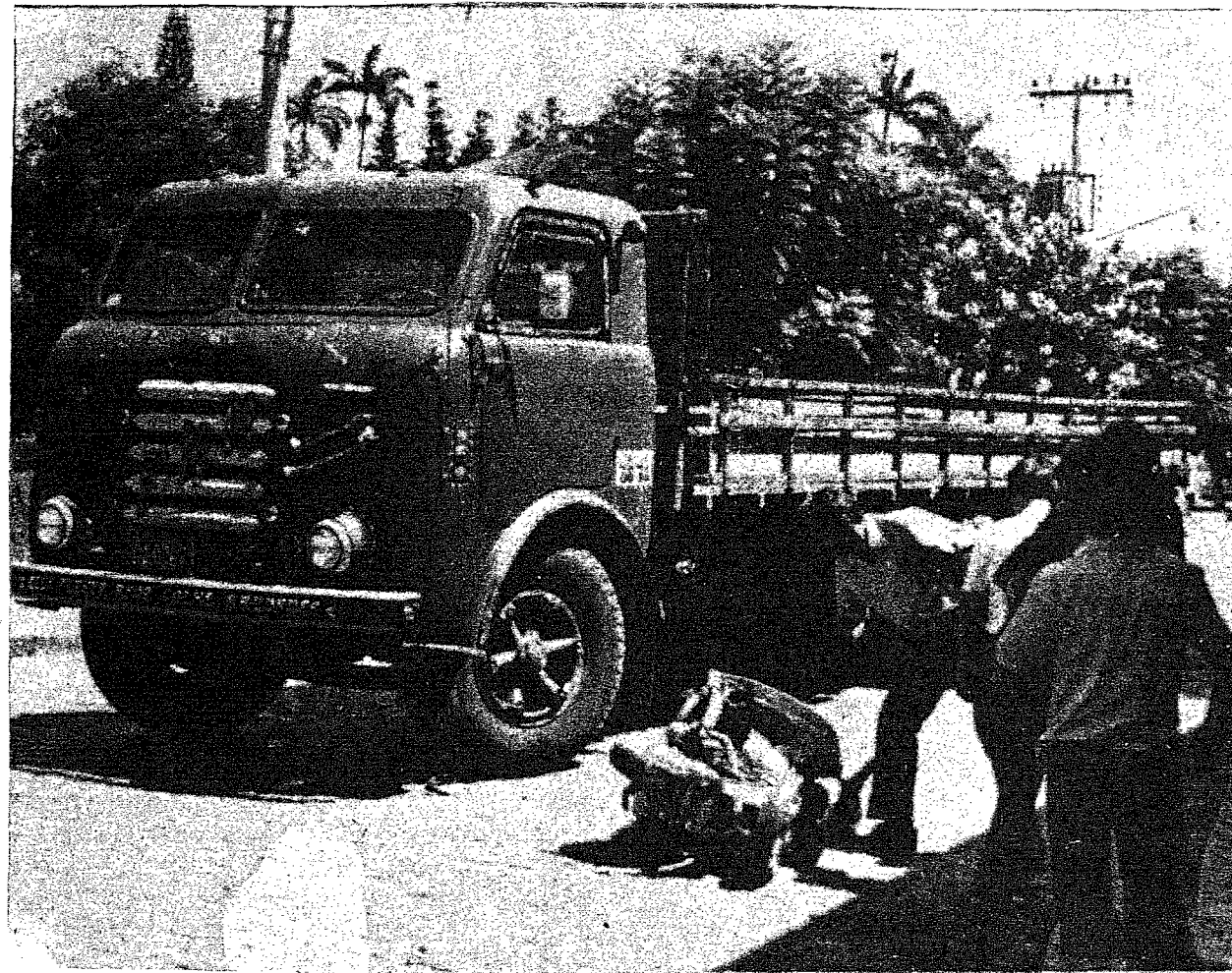

O barulho de uma batida, o corre-corre normal nestes acontecimentos e a turma do "machucou, o senhor está bem? Vamos para o hospital, para o hospital! O Caminhão FNM, colheu a frágil lambreta (frágil em comparação a ele) atirando o piloto ao chão de paralelepípedos. A queda foi brutal, inesperada, mas felizmente ele não se machucou. Poderia ter quebrado a cabeça no calçamento, porém teve sorte. Ralou um pouco a perna e os braços. No parachocho do caminhão, estava escrito: "Quem planta amor colhe saudades". Só que este acabou colhendo uma lambreta. Foi mais um dos constantes pequenos acidentes que acontecem em Blumenau. Um acidente anônimo. Tão anônimo que nem se dá nomes.



Temos um Governo Federal preocupado com os problemas de justiça do homem. Justiça em todos os aspectos da vida, em tudo o que se refere à sua integração humana. Todo o desenvolvimento, planos regionais de integração, medidas econômicas, avanço tecnológico tem um endereço certo: O homem brasileiro em sua mais ampla extensão que é o povo. Mas parece que em alguns setores essa mentalidade ainda não foi bem assimilada. É o caso dos setores policiais de algumas coletividades, onde a maioridade ainda é exercida através do poder pessoal. O problema é crônico e o Governo tem feito sérias investidas para corrigi-lo. Nas grandes cidades (exemplo de São Paulo) são comuns as "crises na polícia" a "revolta dos cardeais" - velhos delegados - e outros movimentos, mas estamos certos de que o Governo está preocupado em criar um regime de justiça dentro da própria polícia, que ainda é exercida dentro de velhos moldes.

Uma medida é certa. Os delegados do interior devem ser concientizados de que a Lei não é mais a expressão de sua vontade. De que não podem criar critérios particulares à margem da Lei, instrumento que resulta de experiências seculares, de pesquisas em profundidade sobre o caráter e temperamento do indivíduo - e das condições de cada país. O delegado isolado, solitário representante da Lei, nas pequenas comunidades deve ser também policiado. Os casos de arbitrariedade como os que ocorrem em Timbó (um caso aparentemente sem importância, mas que reflete uma situação generalizada) não encontram mais amparo na política atual do país.

Leia na última página

O Carnaval em Blumenau

Na sexta feira à noite, o Guarani Esporte Clube promoveu em sua sede social, o grito de carnaval em Blumenau. Apesar do esforço despreendido pela diretoria daquele clube, os foliões que estiveram presentes não corresponderam, em número, nem a metade da expectativa. Ontem várias sociedades também fizeram acontecer seus bailes carnavalescos. Hoje, o programa continua em todas elas, muito embora o carnaval em Blumenau, este ano, esteja bastante fraco e esquecido. A explicação plausível que se encontra, é o calor, o que faz muita gente buscar as praias do litoral, onde acontecem grandes bailes carnavalescos. Mesmo na opinião de muita gente blumenauense, parece que este será um dos últimos anos que veremos alguma coisa parecida com carnaval, se a coisa continuar como está indo. Realmente não há aquele apoio, nem por parte das diretorias dos clubes, nem pela comissão Municipal de Turismo, que poderia organizar em Blumenau (e para isto tem condições indiscutíveis) um carnaval dos maiores do estado, atraindo para cá, um grande número de turistas, já que as comemorações momescas coincidem exatamente com a maior época do turismo. Entre os clubes da cidade, o carnaval mais comentado está sendo o da Sociedade dos Subtenentes e Sargentos de Blumenau. O Vasto Verde também está promovendo sua festa momesca na PROEB.

MOVIMENTO EM BLUMENAU

Nas lojas de Blumenau houve um relativo movimento apesar de a maioria dos blumenauenses terem se mandado para as praias e para Florianópolis afim de pular o carnaval. É que a afluência de turistas continua grande. Na sua maioria eles procedem de São Paulo e da Guanabara e vem a Blumenau atraídos pela fama dos produtos industriais de nossa terra, que tem destaque internacional. Há na cidade, vários ônibus de excursionistas de São Paulo, estando eles hospedados nos principais hotéis. O movimento nas rodovias aumentou consideravelmente devido a demanda de pessoas a Blumenau e a ida do pessoal daqui para as cidades onde existe um carnaval mais animado do que o nosso. Houve um total de 20 veículos extras das diversas empresas de ônibus para atender o acentuado movimento tanto de Blumenau para as cidades vizinhas e para o Paraná como do Rio Grande do Sul e de São Paulo para Blumenau. Gente conhecida no cenário artístico nacional como Renato Corte Real e sua esposa.



MARCOS KONDER REIS

MARAVILHAS POÉTICAS DA LIRA
DE UM MENINO DO VALE DO ITAJAÍ

Marcos José Konder Reis é antes de tudo um poeta catarinense. Poeta Maior. Mas isto que poucos sabem aqui já o descobriram noutras paragens há algum tempo. Todos aqueles que fazem da vivência estética um hábito de vida e por isso mesmo sabem se perder e achar nas ambigüidades emaranhadas da metáfora o conhecem e lhe apreciam a forma poética. Aqui, no entanto, quem poderá dizer que o leu, sem mentir? Poucos, muito poucos. Entre eles talvez os poetas catarinenses e aqueles que não o sendo não são nem por isso menos abertos aos encantos da poesia. Na cultura poética do catarinense há uma lacuna. Que digo? Há muitas lacunas, e dentre elas o desconhecimento da poesia de Marcos Konder Reis não

é das menores. Pecado capital talvez. Tanto maior quanto são mais profundas as raízes desta produção estética que medram em nossa terra. Na coleção de clássicos publicada pela Orfeo encontramos vultos poéticos da envergadura de Drummond de Andrade, Octávio Paz, Fernando Pessoa, Jorge Carrera Andrade e muitos mais. Pois bem, é também a Orfeo que edita os três últimos trabalhos de Konder Reis. Mais há o problema dos santos de casa. Em janeiro de 1973, o Estado da Guanabara através da sua Secretaria de Educação e Cultura conferiu por unanimidade, ao catarinense Marcos Konder Reis, o Golfinho de Ouro, premiando-lhe o conjunto da obra. Já anteriormente uma antologia inglesa de poetas brasileiros incluiu

seu nome. Talvez agora a sua palavra possa voltar a ser cantada também no vale em que a sensibilidade do autor teve o seu berço.

A obra poética de Marcos Konder Reis já é vasta. Sua produção porém não se limita a poesia. Uma das melhores surpresas do ano que passou foi a primeira edição do seu Caminho de Pandorgas, que o autor convencionou chamar divagações líricas - pequenas jóias poéticas em prosa.

Tentamos perscrutar o universo poético de Marcos Konder Reis guiados pela sua própria palavra a partir de uma afirmação que no pareceu essencial: "O segredo de uma pessoa só nos pode ser desvelado, se formos capazes de

suportar a sua liberdade: deixá-la ser ante nossa fragilidade, porque seu comportamento como uma flor, só no pode pedir que o permitamos desabrochar, ou mesmo que o nosso calor o faça capaz de abrir seu coração". (Humílima violeta, Caminho de Pandorgas - Ebrasa, Brasília, 1972). A obra poética de Marcos Konder Reis compreende: Tempo e Milagre, Pongetti, 1944; David, Pongetti, 1947; Menino de Luto, Pongetti, 1947; O Templo da Estrela, Pongetti, 1948; Praia Brava, Pongetti, 1950; Herança, Pongetti, 1951; O Muro Amarelo, José Alvaro Editor, 1965; Armadura de Amor, Orfeo, 1965; Praça da Insônia, Orfeo, 1968; O Pombo Apunhalado, Orfeo, 1968; Teoria do Voo, 1969; Caminho de Pandorgas, Ebrasa, 19

RESPOSTAS DE MARCOS KONDER REIS ÀS PERGUNTAS QUE LHE FORAM FEITAS POR ARNO VOGEL.

1 - Que misterioso caminho leva a poesia? Você se viu subitamente poeta ou seria possível retrair o seu acesso à linguagem poética?

Antes de qualquer outra coisa, eu quero dizer a você que, nessa matéria de linguagem poética, eu acredito que você esteja mais por dentro que eu. Depois, não sei se você já sabe, mas eu penso que a poesia está, para as artes, como a filosofia, para as ciências. Sacou? A poesia está nas artes. Talvez você concorde comigo, quando a vejo como o esplendor do belo. A gente pode dizer, por exemplo, e os outros entendem, que uma sonata, um quadro, uma estátua, um edifício, um filme e tanta coisa mais possui poesia. Então, o caminho que você chamou de misterioso, e que leva a poesia, é o caminho na direção da luz que se irradia da beleza. Que essa luz possa, conforme o caso, ser uma claridade ou uma treva, são outros quinhentos cruzeiros. Mas, todo ser humano pode fazer esse caminho, o pode chegar a fazer, se é que já o não fez. Eu, desde que me lembro de mim, me vejo, mal ou bem, a percorrê-lo. Quanto a chegar a compor um poema, que é a maneira mais pura e mais livre de por em obra a poesia, a coisa, como tudo neste mundo, depende de tempo e circunstância, mas depende, também, decisivamente, do que podemos e devemos chamar de vocação. Poeta é aquele que, de repente, se vê movido a e capaz do compor um poema. De repente, eu que tive a desventura ou a ventura de não ter tido, no curso secundário, um professor que me dissesse o que era um bom poema, dei comigo lendo alguns poetas brasileiros modernos e sentindo que poemas era o que eu desejava e queria fazer na vida. É claro que, naqueles dias de primeiro anista da Escola Nacional de Engenharia, eu desejava e queria muitas outras coisas, ou, talvez, desejasse ou quisesse tudo capaz de me fazer viver. Mas o que pude fazer, desde então, e até hoje, de melhor ou de menos ruim, na vida, além de amar e tentar rezar, foi poemas. Escrevi prosa: crônicas, teatro, conto, novela, ensaio, etc, etc, mas, o sangue de tudo que fiz é poesia. Serei um poeta? Aos outros pertence a resposta, o dizer se fiz ou não fiz poemas. E a mim, me cabe clamar que preferiria ser condenado a cuidar de um roseiral, por exemplo, ou mesmo a pedir esmola nas portas de igrejas, do que a cursar uma universidade.

2 - Qual a sua concepção de poesia? Quais as raízes de sua atividade poética?

As perguntas já foram, em boa parte, respondidas no item anterior. Mas, já que você me pergunta, vamos lá. Eu creio que fazer poemas seja, de todas as atividades humanas, puramente humanas, a mais alta e a mais livre. É possível que, na raiz da minha atividade poética, esteja a minha fascinação pela maneira de ver e sentir da infância, e, também, por uma atividade criadora que exige um mínimo de recursos: basta um pedacinho de papel de embrulho, por exemplo, e um palito de fósforo queimado, para que, mesmo, no fundo de um calabouço, a gente possa fazer um poema. Já um filme, por exemplo, exige todo um parque industrial.

3 - Que relações tem o poeta com sua formação social? A seiva da terra flui na poesia. O ato de produção estética é um ato de criação privilegiado?

Acho claro que o poeta, como qualquer ser humano, seja, também, o produto de suas relações sociais. A seiva que flui nos seus poemas será sempre, tenha ele ou não uma consciência aguda disso, a seiva de sua terra, entendendo por terra, no caso, ele, alma de seu corpo, condicionado, repito, por seu tempo e sua circunstância. Pelo tempo que lhe foi dado, o tempo de sua vida, o tempo em que vive, as condições sociais e tudo que o cercou, o cerca, e o há de cercar. Será o ato de produção estética um ato de criação privilegiado? Não sei. Eu me pergunto e continuo me perguntando. Haverá um ato de criação privilegiado? Se, por um lado, a frase de Dostoiévski: "A beleza salvará o mundo", citada por Soljenitsin, me parece profética, e se a beleza me surge como a coisa incontestável, creio que toda medalha possui duas faces e que a corrupção do ótimo, como diz o ditado, seja o péssimo. Então, será o caso de dizer: elas por elas, e não descansar em privilégios, mas ser humilde, e ter sempre presente que todo ato de criação é um privilégio: o privilégio que nos permite estar vivos.

4 - Os lugares da sua infância - Santa Catarina e Itajaí - são lugares da sua poesia. Há aspectos determinados que perpetuaram essa marca na sua produção poética?

Itajaí e Santa Catarina são lugares da minha infância. Eu os vi com os olhos de menino, os senti com os sentidos virgens de guri que fui, e que, no fundo, desejo permanecer, apesar de tudo, ou que permanece vivendo do meu sangue, apesar de tudo. É como esse menino que desejo, um dia, entrar no Céu. Será que não podemos dizer que os olhos nossos de menino são os olhos da nossa poesia? Itajaí e Santa Catarina, como você vê, para mim, são determinantes na minha produção poética. Tudo que vi, tudo que senti, depois, teve, tem e terá de ser, queira eu ou não queira, comparado com Itajaí e Santa Catarina.



5 - O Rio - tão longe do Verde Vale, foi uma descoberta de consequências profundas. Como se refletiu essa descoberta no seu universo poético?

No meu tempo de menino, no meu tempo de adolescência, quando vim pela primeira vez ao Rio, o Rio era, como ainda continua, em boa parte, sendo, o sonho de todos os brasileiros. No Brasil, principalmente naquele tempo, todos os caminhos levam ao Rio. Além de capital do País, era, como ainda é, uma cidade maravilhosa entre as do mundo. Além de sua estupenda beleza natural, os brasileiros a enfeitaram como a nenhuma outra. Por outro lado, era a capital cultural do Brasil, como ainda continua sendo, e uma cidade privilegiadamente criadora. Basta que a gente se lembre da nossa música popular, da gíria carioca, entre outras coisas. Cada região do Brasil não deixa de criar a sua gíria, mas, só a gíria carioca invade, de fato, o Brasil inteiro. As exceções servem, até hoje, apenas para confirmar a regra. A maior festa popular brasileira, o Carnaval, é uma festa eminentemente carioca. O Rio é a Capital do Carnaval no Brasil e no mundo. Acrescente a isso a fato de boa parte de minha família, naquele tempo, já ter-se mudado para o Rio, e uma outra boa parte ter passado a morar no Rio nos anos seguintes. Se hoje, é certo que nem todos os brasileiros querem morar no Rio, embora, talvez, todos queiram conhecer o Rio; naquele tempo, a gente tinha a impressão nítida de que todos os brasileiros queriam viver no Rio. E eu, terminado o ginásio, vim estudar no Rio, que era o fim do caminho dos brasileiros. Você pode imaginar o que pode significar, para mim, vir ao Rio - que, muito novo havia decorado - passar, depois, a morar no Rio. Houve tempo em que não me era possível imaginar viver noutra cidade do Brasil - com exceção de Itajaí, de Santa Catarina. Os tempos são outros. Hoje, acredito, eu seria capaz de morar noutras cidades brasileiras, mesmo que não se chamem Itajaí, nem sejam catarinenses, mas, ao longo de tantos anos, fiz, no Rio, tantos amigos, que sentiria falta deles; e amigos não se faz de um dia para o outro. Hoje, São Paulo é a maior cidade do Brasil - e eu, que morei alguns anos em Santos, e lá cursei três anos ginásiais, me sinto, também, um pouco paulista; hoje, Salvador é um polo de atração, até mesmo para os cariocas; hoje, conheço outros lugares maravilhosos do Brasil: Olinda e Recife, Brasília, outros e outros; e Minas, que é a síntese do Brasil e que chega a me fazer sentir-me mineiro, se não honoris causa, pelo menos amoris causa. Como espero pela hora de conhecer o extremo Sul e o extremo Norte. A esmagadora maioria dos livros, que escrevi, eu os escrevi no Rio.

6 - Europa um reencontro (no que se refere à Alemanha, talvez) de qualidades atávicas ou suporte real das aventuras estéticas de vanguarda?

In illo tempore, a Europa era, para o mundo, de certa forma, o que o Rio era para o Brasil. E, ainda não o deixou de ser. O mundo inteiro queria, e, em grande parte, continua querendo conhecer a Europa ou visitar a Europa. Se eu nunca desejei nem quis morar na Europa, senti desejo de visitá-la. E a visitei. O Brasil é um filho de Portugal e da Europa. Isso conta. O timbre do Brasil é luso. Isso me parece maravilhoso. Os portugueses se

tornaram gloriosos, entre outras coisas, porque sempre tiveram a humildade que os tornou capazes de ir para a cama com gente de todas as cores. Os nossos índios possuíam se é que a gente pode julgar, uma cultura muito rudimentar, quando comparada por exemplo, com a de seus vizinhos: incas, maias, aztecas. Mas, desde o primeiro dia, depois do descobrimento de Cabral, a gente pode dizer que os lusos foram para a cama com nossas índias. Apesar dos lados sombrios, que existem em todos os em prendimentos humanos dessa natureza, os portugueses misturaram com o dos índios o seu sangue. Somos país de mestiços desde o século XVI E, para nossa alegria, os lusos foram para a cama com as negras, desde que a primeira leva de escravos aportou em nossa costa. Até o início do século XIX, não tudo, talvez, mas praticamente tudo que existe de belo construído no Brasil, foi obra, antes de mais nada, lusa, e de mulatos e mamelucos e caboclos e cafuso, que há de sentir um brasileiro, quando se lembra de que o Aleijadinho, e uma porção de poetas, escritores, e artistas de primeira grandeza de nossa história eram mulatos? Que há de sentir um catarinense, quando se lembra de que o nosso maior poeta, Cruz e Souza, era um negro puro? Luso-africana ou afrolusitana, a nossa música popular, e, portanto, o nosso coração. À certa altura da vida do Brasil, quem seria capaz de distinguir cristãos velhos de cristãos novos? Como brasileiros, a gente morre de amor pelo Brasil, mas não pode deixar de amar a Europa. Amando o Brasil, amamos a América do Sul, não seria o momento da gente se lembrar de que o caminho dos portugueses para o Brasil passou pela China? Basta ter visto certas igrejas: Nossa Senhora do Ó, por exemplo, em Sabará; certas imagens: as de uma igreja do recôncavo da Bahia, por exemplo. E não será Salvador, por ventura, a Capital da África, sem deixar de ser, de jeito nenhum, a primacap do Brasil? Mas, depois, a este filho da Igreja, das ordens religiosas, da Companhia de Jesus, enfim, vieram dar outros europeus, alemães espanhóis, árabes, polonezes, russos, judeus, outros e outros. O sangue dos brasileiros foi se tornando, sempre mais, uma mistura de todos eles. A cada ano que passa, vamos plasmando um rei moreno, cujo sangue, corre nas veias todos os continentes, inclusive a Ásia, com a chegada, sobretudo, dos japoneses. No meu caso, a Alemanha esteve presente, dentro de casa, nas casas vizinhas de nossa casa. Fui menino com metade de sangue alemão, falando sempre português, mas ouvindo falar muito o alemão; e menino entre luso-brasileiros, entre mulatos e negros, entre teuto-brasileiros, entre alemães e outras gentes. Não posso deixar de sentir o fado no meu coração, nem de reconhecer, como coisa minha, música alemã, a alma romântica alemã. Se vi, quando na Europa, a Alemanha, apenas de longe, foi como se a revisse. É uma nação estupenda, e, por isso mesmo, pode, quando corrompida, ser péssima, desde que o péssimo é a corrupção do ótimo. No que escrevo, deve haver sinais de tudo isso: a minha fascinação pelas bandeiras, pelos sinos, pelas marchas e pelos barcos e pelo mar oceano. Nem deve ser por nada que sou vidrado em Elias, o Profeta. A Alemanha não terá muito de Elias? Não será, por isso, uma fascinação de Israel? Mas, dos filhos de Elias, o maior poeta, era espanhol, e, por isso mesmo, bastante luso? No chão brasileiro, as marcas de Portugal e da Alemanha, as marcas da Europa, enfim, embora nunca me tenha preocupado muito com escolas e movimentos literários, nem mesmo

com aventuras estéticas de vanguarda européias. '7 - Sabe-se de sua predileção pelos profetas, Rimbaud, I. derlin, Nietzsche entre outros. Qual a relação desses gênios da metáfora com a sua vivência e com o seu trabalho ético?

-Eu os li; amei alguns, admirei muitos. Prefiro os profetas aos outros, talvez porque os sinto como o futuro, e bora não me sinta um humanista. Não sei se me fiz entender. Eu acredito que a ressurreição de Jesus Cristo seja, num sentido absoluto, a única novidade, e a Ressurreição da carne, o único futuro. Isso talvez explique a minha predileção pelos profetas. Admiro, é certo, é óbvio mesmo, os grandes gênios "apóstolos do humanismo": Dante, Goethe, Shakespeare, Camões, outros. Mas prefiro os Profetas: Esquilo, Nietzsche, Kierkegaard, Pascal, Dostoiévski, Kafka, Hölderlin, Rimbaud e outros. Da pra entender? Falo, principalmente, de poetas e escritores. Como explicar? Sou e quero ser, ou desejo ser Católico postólico Romano, o que não me impede de achar Lutero o maior gênio do Renascimento, e de preferir entre todos os romancistas, Dostoiévski: um verdadeiro profeta. Será o meu lado alemão? Você me perguntou por uma relação, e eu só posso lhe responder que se trata de uma relação de amor.

7 - A metafísica cristã ocupa um lugar fundamental na sua poética. Como entender a conversão desta metafísica em recurso ou efeito estético, consideradas as suas influências morais e ordenadoras e a institucionalização da transcendência?

-Será que deu pra eu entender? Antes da metafísica cristã exoste a revelação, a Fé. A metafísica cristã me parece coisa humana, muito humana. É possível que tenha ocupado e continua ocupando um lugar que deveria ser ocupado pela Fé, que eu desejo e quero que seja ocupado pela Fé. Mas, a Fé é uma Graça. Por outro lado se não pude me livrar da metafísica, substituindo-a por coisa melhor e não pior, creio que a metafísica cristã ainda seja mais livre, mais viva, mais tudo que outras metafísicas, inclusive as que não se querem metafísicas, mais poderosas e mais perene que as metafísicas marxista, existencialista; e estruturalista, para só falar nos ocidentais. Quanto a entender a conversão a que você se refere, talvez eu possa lembrar-lhe que a fé me faz ou me faria, mais que qualquer outra coisa, não embarcar em moralzinhas em moda ou efêmeras; tão pouco em ordenações ditadas pela maluquice humana. Mas em tudo, pode haver beleza, mesmo nas instituições e até mesmo, nas instituições da transcendência. Só a beleza é incontestável, para falar no homem. Mas como falar no homem, sem falar em Deus, se o verdadeiro Deus se chama Jesus Cristo? E Deus é o incontestável absoluto, de de que Deus é Amor e como cristão me cumpre conhecê-lo, reconhecê-lo e confessá-lo como belo.

9 - Recentemente J. Cortázar afirmou que os processos fantásticos da abstração metafísica alcançam nas altas matemáticas uma de suas formas mais perfeitas. Você que estudou engenharia, também conciliou as austeras matemáticas com a poesia? Qual o resultado da experiência?

-Pra ser franco, não sei direito. Li muito pouco J. Cortázar - e deve ser uma falha de minha parte, pois pode bem acontecer que seja eu quem perca com isso - mas me creio que o suficiente para saber que ele embora não sendo um gênio, é um grande escritor. Tudo tem a ver com tudo. Filosofia tem relação com poesia. Para J. Cortázar, eu acho que poderia dizer: A música: o Prelúdio No. 1 do Cravo Bem Temperado, de Bach por exemplo.

10 - Loucura-poesia. Há alguma coisa aí...

- Bem pode acontecer que os poetas, sobretudo os profetas, tenham alguma coisa ou muita de loucos. Hölderlin não passou quarenta anos de sua vida louco? ... E daí? e os outros? Hoje há países que trancafiam poetas no hospício, como você sabe. Mas Platão já não os tinha expulsado de sua cidade? Foi você quem me contou a história verdadeira e maravilhosa dos nazionzinhos carregados de loucos, que, na idade Média, percorriam, sem parar e sem destino, o Reno. As populações das cidades ribeirinhas, quando nelas atracavam, vinha lhes trazer presentes. Estou errado? Não foi você que me contou? Pois o epígrafe de um de meus livros de poemas é uma frase de Rimbaud: Deus Abençoa todos os misericordiosos, e o mundo abençoa os poetas". E diz São Paulo aos romanos: a sabedoria humana, ante a sabedoria divina, não passa de loucura.

11 - O que lhe deixaram os receptores alemães que caíram no sangue dos Flôres?

- A metade de mim pelo menos. O melhor e o pior? Seja como for, alguma coisa dessa nação romântica e forte de músicos, filósofos, poetas, teólogos e cientistas, por cuja cabeça, o mundo de hoje, pensa. Capaz de enlouquecer, mas capaz de cantar.

12 - Quais são os empreendimentos poéticos que virão depois de "Caminho de Pandorgas"?

- A Martins de São Paulo, deverá lançar, muito em breve, "Sol dos Tristes", um novo livro de poemas. Mas prontos para as editoras, tenho volumes de contos, novelas, teatro, ensaios e como sempre, de poemas.

a cidade • serviços

HORÁRIOS DE ÔNIBUS

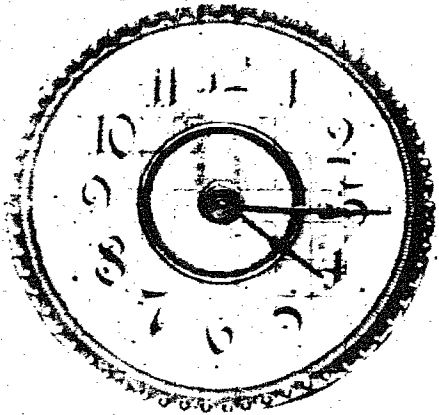

ODOVIÁRIA DE BLUMENAU - Rua 7 de setembro 036.

Horário de ônibus de Blumenau para:
 São Paulo - 24:00 Horas
 Curitiba - 6:30, 09:00, 11:40, 13:00, 17:00, 18:25, 19:45 e 24:00. Horas
 Porto Alegre - 19:30 Horas
 Joinville - 6:00, 7:30, 9:00, 10:00, 12:15, 12:30, 13:00, 4:30, 15:30, 17:00, 18:00 horas.
 Florianópolis - 5:30, 6:00, 7:05, 8:00, 9:05, 10:00, 11:30, 13:00, 16:05, 17:00, 18:00, 19:00, 20:00, 24:00.
 Camboriú - 5:30, 6:00, 7:00, 7:50, 8:00, 8:15, 9:05, 9:30, 10:00, 10:30, 11:30, 12:30, 13:00, 13:30, 14:00, 14:30, 15:00, 16:05, 17:00, 17:30, 18:00, 18:30, 19:00, 20:00, 24:00. horas.
 Itajaí - 5:30, 6:00, 7:00, 7:05, 8:00, 8:15, 9:00, 9:30, 10:00, 10:30, 11:30, 12:30, 13:00, 13:30, 14:30, 15:00, 16:00, 16:05, 16:30, 17:00, 17:30, 18:00, 18:30, 19:00, 20:00, 22:15, 24:00
 Rio do Sul - 5:45, 8:00, 9:00, 9:30, 11:15, 13:00, 15:00, 16:45, 17:15, 19:00.
 Lajes - 5:45, 10:00, 13:00, 17:15.
 Conexões de Curitiba para:
 São Paulo: 7:00, 9:00, 13:00, 15:00, 17:00, 21:00, 22:00, 23:00 e 24:00 horas.
 Rio - 17:00, 18:30, 19:30, 20:00 horas.

HOTEIS

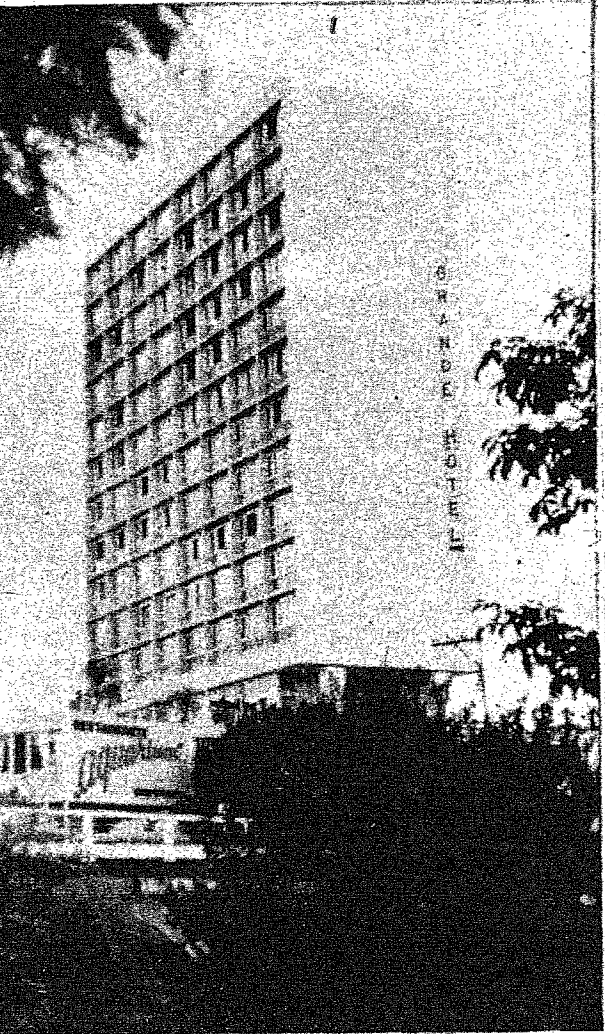

GRANDE HOTEL BLUMENAU
 RESTAURANTE E BOITE ANEXO. SUÍTES E APTOS; COM AR CONDICIONADO, SALÃO DE MÁRMORE, PISCINA, JARDIM SUSPENSO ETC. PREÇO : 60,00 à 170,00

HOTEL REX
 RUA 7 DE SETEMBRO 640 F- 22-1055

HOTEL GLÓRIA
 RUA 7 DE SETEMBRO 954 F- 22-1148

CITY HOTEL
 RUA ANGELO DIAS 263 F-22-1968

RESTAURANTES E BARES



RESTAURANTE AQUARIUM
 RUA XV DE NOVEMBRO 293 F- 22-0288
 Ar condicionado, música ambiente, "o melhor stroganoff do Brasil"
 Salão de chá para festas e banquetes. Anexo, Boite Chez Viktor: ambiente noturno numa atmosfera clássica.
 Preço pratos entre 10,00 e 20,00.

RESTAURANTE CAVALINHO BRANCO
 Al. Rio Branco 165 F- 22-1828

Ar condicionado, música ao vivo, pratos típicos, local tradicional para o seu aperitivo. Preços entre Cr\$ 10,00 e 16,00 o prato principal.

RESTAURANTE FROHSINN
 Morro do Alpim F- 22-0552
 Vista panorâmica da cidade, pratos típicos, aperitivos, música ao vivo, bandinha típica alemã. Preços: pratos de Cr\$ 8,00 a 16,00

RESTAURANTE MOINHO DO VALE
 Rua Paraguai 66 F- 22-0060
 Cozinha internacional, pratos típicos, música ao vivo diariamente. Preços: pratos entre Cr\$ 10,00 e 16,00

RESTAURANTE CANTINA EXPRESSO "587"
 RUA XV DE NOVEMBRO 587 F- 22-0647
 Feijoadas todas as quartas e sábados.

VAPOR BLUMENAU II. (Restaurante)
 Ancoradouro da Av. Beira Rio.
 Píctoresco passeio pelo Rio Itajaí Açú, música com apresentação de bandinha típica. Saída todos os dias às 12,40 horas e 16,00 horas.

CHURRASCARIA CARRETÃO
 RUA 7 DE SETEMBRO 295
 Espeto Corrido. Cr\$ 12,00 é a média por pessoa (refeição completa).

BARES

BAR MICHEL
 RUA XV DE NOVEMBRO 1404 F-22-0713
 Aperitivos, pizzas, sanduiches, música ambiente.

CINE BAR
 RUA XV DE NOVEMBRO 1477 F-22-1856
 Sorvetes, pizzas, aperitivos. Excelente ponto de encontro.

PONTOS TURÍSTICOS

IGREJA MATRIZ DE SÃO PAULO APOSTOLO - Um dos mais imponentes templos em estilo moderno da América do Sul.
 Rua XV (Centro)
 Horário das Missas: Dias úteis- 19 horas
 Domingos: 6:00 - 7:30 - 9:00 - 17:00 - 19:00

TEATRO CARLOS GOMES - O Primeiro Teatro do Sul a possuir palco giratório. (Anexo ao Teatro, funciona a Escola Superior de Música).

REFUGIO - Piscina Natural, balanços sobre o córrego, mesas de bilhar, bolão, carrocel, bocha e local de "relax".

CAMPING CLUB DO BRASIL
 Associe-se ao Camping Club do Brasil e instale-se ao final da Rua Pastor Oswaldo Hesse.

CAIXA D'ÁGUA - Vista Panorâmica da Cidade, de onde se vê quase toda Blumenau.

RESTAURANTE VAPOR BLUMENAU II, FROHSIN - VAPOR BLUMENAU I, PARAÍSO DOS PÔNEIS (Motel com pôneis para crianças).

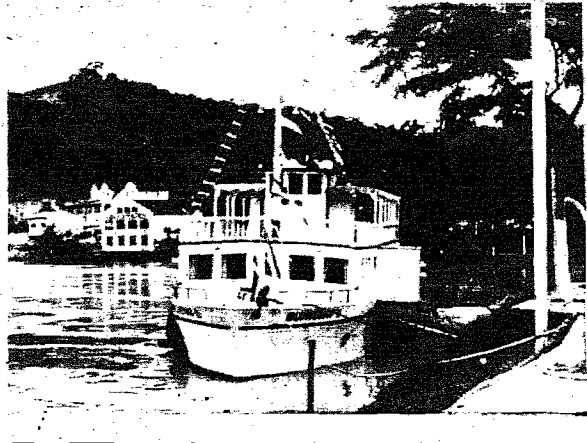

EMPRESAS TURÍSTICAS

BESC TURISMO
 RUA XV DE NOVEMBRO 1442 F- 22-1544
 Passagens nacionais e internacionais, reserva de hotéis em qualquer local, excursões.
 Cartão passaporte MERC-A-TUR (Mercado de Capitais Aplicado ao Turismo)

TURISMO BRADESCO

RUA 7 DE SETEMBRO, 517 - F- 22-0433 e 22-1217
 TODAS AS OPERAÇÕES DO RAMO.

TURISMO HOLZMANN S/A
 Al. Rio Branco 165 F-22-1828
 - Passeio pela cidade Cr\$ 30,00. Com jantar inclui Cr\$ 45,00 - 3 horas de duração.
 - Passeio pelo Rio Itajaí-Vapor Blumenau II Cr\$ 15,00. Com almoço ou jantar Cr\$ 30,00 - 2 horas de duração.

-REFÚGIO - Local de Relax Cr\$ 25,00. Com almoço Cr\$... 40,00. 3 a 6 horas de duração.

BLUMENAU NOTURNO -Cr\$ 30,00. Com jantar 45,00- Passeio, jantar e boite.

BLUMENAU E SUAS COLONIAS AGRICOLAS - Cr\$35,00 com café - duração 3 horas.

PESCARIA NO RIO ITAJAÍ AÇU- De 1 a 4 pessoas Cr\$... 100,00 oferecendo o material.
VISITA A POMERODE-Cr\$ 30,00- Duração 3 horas.
VISITA A BRUSQUE - Cr\$ 55,00/almoço duração 1 dia.
VISITA A ITAJAÍ, CABECUDAS E CAMBORIU - Cr\$... 55,00 com almoço - duração 1 dia.
VISITA A FLORIANÓPOLIS - Cr\$ 85,00 com almoço.
 Com visita à Lagoa, Cr\$ 95,00.
 Reserva de hotéis de passagem para qualquer lugar

CINEMAS

CINE BLUMENAU - RUA XV DE NOVEMBRO 1477 F- 22-0432

CINE BUSCH - AL. RIO BRANCO 55 - F- 22-1027 (Quartas e Sábados Programa Duplo).

CINE MOCK - RUA 2 DE SETEMBRO 2877 - F-22-0278 - ITOUPAVA NORTE

CINE GARCIA - RUA AMAZONAS, BAIRRO DA GARCIA

CINE ATLAS - BAIRRO DA VILA NOVA

EMISSORAS DE RÁDIO

RÁDIO ALVORADA
 ZYH - 229 - RUA XV DE NOVEMBRO 342 2o. a. F- 22-0446
 HORÁRIO : 6 HORAS ÀS 24 HORAS.

RÁDIO BLUMENAU
 ZYH - 58-1300 Kh - RUA XV DE NOVEMBRO 550-15o.a. F- 22-1165
 HORÁRIO: 6 HORAS À 1 HORA.

RÁDIO NEREU RAMOS
 ZYT-42 820 Kh. RUA 7 DE SETEMBRO 517 2o. a. F-22-1352
 HORÁRIO : 5 HORAS ÀS 1 HORA.

RÁDIO DIFUSORA DE BLUMENAU
 ZYH-230 RUA XV DE NOVEMBRO 415 1o.a.F-22-1439
 HORÁRIO : 5:30 ÀS 11 HORAS

RÁDIO CLUBE DE BLUMENAU
 PRC-4 RUA XV DE NOVEMBRO 415 2o.a. F- 22-1039

ARTIGOS DE BLUMENAU

Casa Flamingo - Rua XV de novembro 367 - F.22-1254
 Toalhas e felpudos em geral; malhas e cristais.

Casa Moellmann.
 Cristais e porcelanas.
 Rua XV de novembro 1091 F.22-0049

Loja Hering
 Malhas e cristais em geral.
 Rua XV de novembro 759 - F. 22-0277

Casa Peiter
 Felpudos e toalhas
 Rua XV de Novembro 519 F. 22-0061

Casa Willy Sievert
 Cristais Hering e Porcelana Schmidt.
 Rua XV de novembro 1526 F. 22-0245

Casa Husadel.
 Cristais e novidades
 Rua XV de novembro 801 F. 22-0441.

SOUVENIRS

O turista que vem à Blumenau encontra como lembrança: Slides, filmes, postais, artigos em madeira, chaveiros, bonecas em trajes típicos, canecos, porcelana, etc. Podem ser encontrados nos seguintes locais:

HALL DE ENTRADA DO GRANDE HOTEL BLUMENAU
 Al Rio Branco 21, F-22-0288.

CHARUTARIA "505"
 Rua XV de Novembro 505

POLAR S/A
 Rua XV de Novembro, 576

CHARUTARIA 15
 Rua XV de Novembro 1406

QUIOSQUE MUNICIPAL
 Rua XV de Novembro, Praça Dr. Blumenau

GALERIA DE ARTE

GALERIA AÇU-AÇU
 Rua XV de Novembro 1677
 Artesanato catarinense, pedras da sorte, rendas, artes plásticas, "coisas, coisas e coisas".

BANCOS

No horário médio de 9,00 horas às 16 horas utilize os serviços dos seguintes bancos:
 Banco Aúrea - Al. Rio Branco 40 f- 22-1399
 Banco Aúrea de Investimentos - Al. Rio Branco 40/60 f-22-0225
 Banco da Bahia - S/A - Rua XV de Nov. 792 F-22-0343
 Banco Bamerindus do Brasil S/A- Rua Nereu Ramos 43-F-22-0339
 Banco do Brasil S/A-Rua XV de Novembro 1525 F-22-0066
 Banco Brasileiro de Descontos S/A-R.XV de Nov- 319 F-22-0433
 Banco Comercial Brasil S/A- Rua XV de Nov-456- F-22-1903
 Banco Comercial e Industrial de São Paulo-Rua XV 717 f-22-1943
 Banco Comercial do Paraná - Rua XV DE NOV 346 F-22-0545
 Banco Crefisul - Rua Nereu Ramos 86 F-22-1082
 Banco do Desenvolvimento do Estado de Santa Catarina- Rua XV de Novembro nº 1444 F- 22-1496
 Banco do Estado do Paraná S/A -Rua XV de Nov. 727 F-22-0132
 Banco do Estado do Rio Grande do Sul S/A-R. Amazonas 3580 F- 22-1046
 Banco do Estado do Rio Grande do Sul S/A - Rua XV de Nov. 676 F- 22-1433
 Banco do estado de Santa Catarina S/A -Rua XV de Novembro 1444 - F- 22-1255
 Banco do Estado de São Paulo S/A - Rua XV de Novembro 332- F- 22-0865
 Banco Comercial e Industrial do Sul S/A - Rua XV de Novembro 606 F- 22-1178
 Banco Industrial Investimento Sul -Rua XV de Novembro 600 - F- 22-1863
 Banco Nacional do Comércio S/A- Rua XV de Novembro 1071 - F- 22-1472
 Banco Nacional de Crédito Cooperativo S/A-Rua 7 de Setembro 928 F-22-0748
 Banco Nacional de Minas Gerais - Rua XV de Novembro 750 - F- 22-0300.
 Banco Haller S/A - Rua Mal. Floriano Peixoto 18- F-22-0790

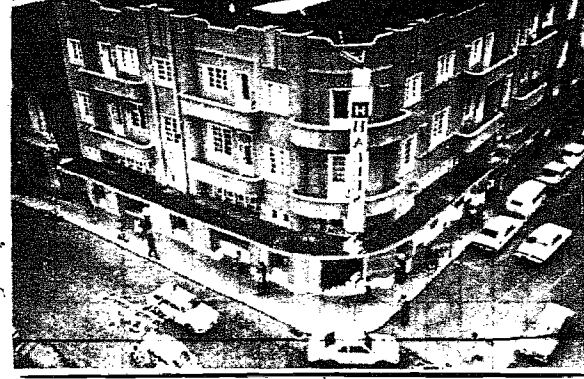

BANCAS DE REVISTAS E JORNAIS

As revistas: Realidade, O Cruzeiro, Veja, Capricho, Tio Patinhas, Pato Donald, Mickey, Amiga, Cláudia; Os fascículos: Cozinha de A a Z, Geografia Ilustrada, Livro da Vida, Vestibular, Enciclopédia Abril; Os jornais: A CIDADE, A Nação, Jornal de Santa Catarina, O estado, O Pasquim, O Globo, Última Hora, Diário do Paraná, Gazeta do Povo, Diário Popular, Correio do Povo, Folha de São Paulo e Estado de São Paulo são encontrados nas seguintes bancas de jornais:

BANCA MIRO - Rua XV de Novembro 463

CHARUTARIA XV
 Rua XV de Novembro 1406

BANCA O GLOBO
 Rua XV de Novembro 787

BANCA DE JORNAIS E REVISTAS
 Esq Rua Angelo Dias com Rua 7 de Setembro

BANCA DE JORNAIS E REVISTAS
 Estacionamento Kipão - Rua Nereu Ramos

FARMÁCIA DE PLANTÃO

FARMÁCIA SÁNTAS
 Rua XV de Novembro 591 - F-22-0451- Aberta 24 horas todos os dias.

HOSPITAIS

HOSPITAL SANTA ISABEL
 Rua Floriano Peixoto 50 - F-22-0832

HOSPITAL SANTA CATARINA
 Rua Amazonas 301 F-22-1854

HOSPITAL UNIVERSITÁRIO
 Rua Itajaí 545 F-22-0149

HOSPITAL MATERNIDADE ELSBETH KOEHLER
 Rua Pastor Stutzer 319 F- 22-0088

PRONTO SOCORRO
 Rua Presidente Kennedy 25 F- 22-0515

INPS
AGÊNCIA DO INPS
 Rua Presidente Kennedy 25 F- 22-1234

CORPO DE BOMBEIROS
 Rua São Pauló 2690 F- 22-1111

DELEGACIA DE POLICIA - Rua Itajaí 1128 F- 22-0031

Camboriú

HOTEIS

Marambaia Cassino Hotel
 Avenida Atlântica 300 - Fone 2212

Gran Turismo Hotel
 Rua 4.000 s/n. Fone 2101

Hotel Miramar
 Avenida Central, 25 - Fone 2232

Hotel Fischer
 Avenida Atlântica

Hotel Fischer
 Avenida Atlântica 4770 - Fone 2103

Hotel Gracher
 Avenida Brasil c/Rua 3.300

Camboriú Palace Hotel
 Avenida Brasil c/Rua 1.201

Hotel Walter
 Avenida Brasil 1091

Hotel Blumenau
 Rua 1001 n. 129 - Fone 2151

Motel Brattig
 Avenida Brasil s/n

Hotel Repouso Holandês
 Rua 2.100 - n. 112

BARES E RESTAURANTES

Cabana Alvorada
 Restaurante - Petiscos do Mar
 Praia dos Amores

Restaurante Londrina
 Especializado em Peixes e Camarão
 150 batidas diferentes de frutas naturais
 Avenida Atlântica, Edifício Londrina/Térreo

Stop Lanches
 Avenida Atlântica

Bebidas - Chopp - Lanches

Camarão ao Palito
 Avenida Atlântica

Especialidades - peixe camarão

Arrastão
 Bar/Restaurante/Choparia

Peixe/Camarão/Pratos Diversos

Defumaria - Peixaria Carlos
 Praia do Pontal

Peixe Defumado/Pratos do mar

Rancho do Baturité
 Praia do Pontal

Peixe e Camarão

Restaurante Migulão
 Praia do Pontal

Peixe/Camarão/Música ao Vivo

Restaurante Mariluz
 Peixe/Camarão/A La Carte

Otimo Serviço/Avenida Central

Espetinho de Ouro
 Avenida Brasil

Especialidade: espetinho rápido/aperitivos

BOITES

Boite Kizumba
 Avenida Brasil

Foca's Marambaia
 Marambaia Cassino Hotel

Boite La Ronde
 Anexo Cine Delatorre/Fundos

Boite Tranza
 Avenida Brasil/Fundos

Pop Show
 Avenida Brasil

Altos Cine Delatorre

Boite Boliche
 Io. andar boliche

Avenida Atlântica

Vip's Bar
 Avenida Atlântica

Cine Delatorre
 Avenida Brasil

Sessões Diárias: 14.30/20.00/22.00 horas
 Ar condicionado

A Mulher no Tempo e no Espaço

PERNAS 73



PONTO DE ATENÇÃO

A meia mudou. A perna mudou, para melhor. Vale mais couro, vale mais coragem. Mil e uma novidade. Pois, listras, flores. Estampados, bordados. Importante: A invenção da meia três quarto "antes propriedade da jovem guarda" na moda da mulher 73



SOCILA PRESS

Lut-Enri lançando camisas de fio escócia de luxoosa, embalagem especial.

Novo lançamento do brim de couro e algodão para linha esporte. O tecido recebeu o nome de Sagonal e é apresentada em nove cores lisas.

Os vestidos estão em moda. Os longos continuam. Vaporesos, volantes, plisses. A mesma moda que o cinema consagrou nos idos de quarenta. Mangas que dançam com os gestos, flores, rendas.



PIERRE CARDIN

BRINCA COM CAMISAS

Uma etiqueta estrangeira numa camisa infantil?

É isto aí.

Faltava na linha de camisas para crianças uma etiqueta que valorizasse a moda infantil tanto quanto ela merece.

Optamos por Pierre Cardin.

Claro que não é uma camisa barata.

O tecido deve ser especial e o acabamento melhor do que a linha comum.

A camisa deve ressaltar qualidades para merecer sua etiqueta.

E está sendo uma jogada difícil, com bons resultados, claro.

Assim é que, desde o lançamento

nos escritórios da Difusão Pierre Cardin,

a escolha de uma camisa infantil deixou de ser comum,

passou a ter requintes novos

etiquetas e embalagem especial - Pierre Cardin - Jeunesse

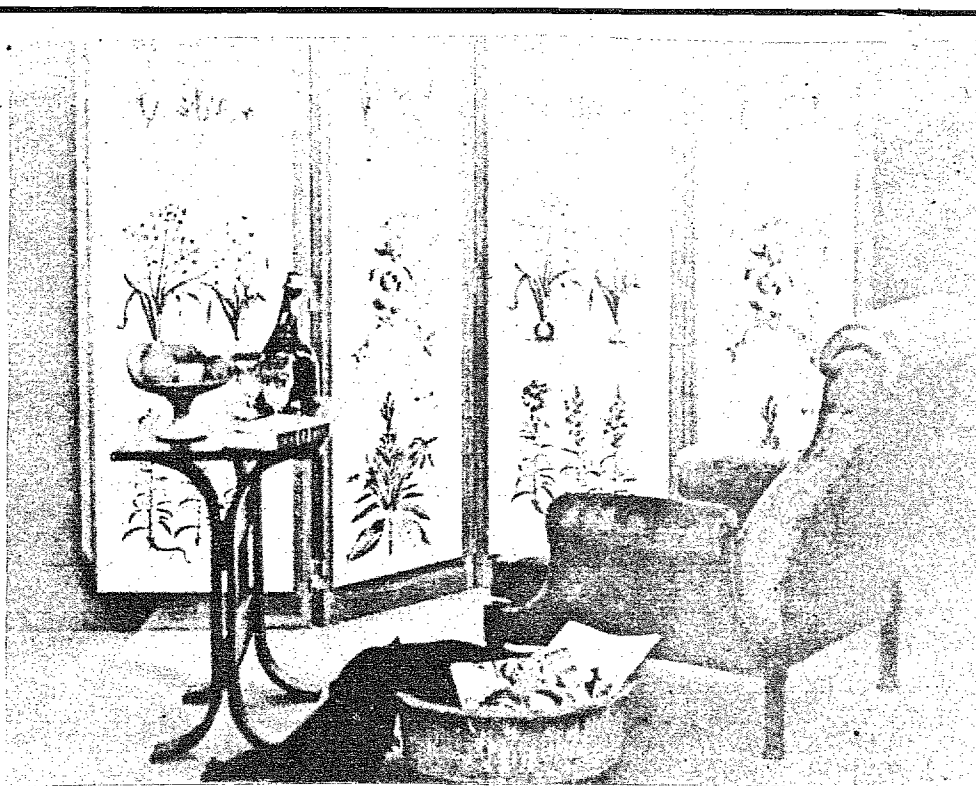

NOS MESES DE MARÇO E AINDA ABRIL SENTIMOS O VALOR DE UM AGRADÁVEL JARDIM E VARANDA

gindo também, agora, móveis de produtos sintéticos, moldados, muito leves e extraordinariamente resistentes. Quem optar por qualquer desses tipos estará fazendo uma escolha acertada.

CUIDADOS COM A MOBÍLIA USADA AO AR LIVRE

Não se deve negligenciar em relação as peças que colocamos na varanda pelo simples fato de que já se escolheu o que de mais racional havia para o local. Uns poucos cuidados, tomados com constância, duplicarão a vida útil dos móveis e dos estofados. Recolher as almofadas e as peças pequenas durante ou em tempo úmido, conservará por mais tempo, a sua aparência agradável. A madeira pintada deve ser verificada regularmente, para que se possa retocar um ou outro, se não, antes que o verniz comece a descascar. O mesmo cuidado se terá com as peças de ferro, onde a ferrugem pode aparecer. Se isto acontecer lixe o local, esfregue-o com uma solução de água e querosene em partes iguais, enxugue com um pano limpo e faça o retoque na pintura, usando primeiro a base, que se deixa secar por 48 horas, passando depois a pintura idêntica à original. O móvel ficará como novo. Se desejar proteger melhor as suas cadeiras de vime, poderá envernizá-las em tom natural. Antes porém retire todo

o pó, lave-as com água, deixando secar. A seguir uma leve camada de verniz apropriado, que secará em poucas horas, lhes dará proteção extra e um esplêndido aspecto.

PENSANDO EM TERMOS DE CONFORTO



Para complementar os móveis que se colocam em varandas e terraços, principalmente para aqueles que contam com piscinas, torna-se necessário programar algumas peças extras com características bem definidas. Por exemplo: que há de melhor para um banho de sol do que uma cadeira de madeira do tipo chaise-longue, prova de rodas que a tornam transportável e de um colchão macio forrado com tecido à prova de água ou

protegido por plástico? O mesmo colchão poderá ser levado a borda da piscina, para que se conjugue o banho de sol com o mergulho refrescante. Se o sol é forte, a mesma de madeira, com abertura central para receber a ampla barraca, oferece sombra acolhedora e local mais que apropriado para se servir um refresco e um sanduíche. Se existe o problema de guardar as chaises-longues, também pode-se optar por cadeiras leves, desmontáveis, de madeira e lona - um modelo muito conhecido, ou um tipo mais recente, feito em alumínio e tiras de plásticos, cujo uso já se difundiu por nossas praias. E há as redes, também, que podem ser armadas em qualquer varanda às sombras das árvores, onde se pode tirar um cochilo ou um leve emba-lo.

SUPERMERCADO
COMERCIAL RUDOLFO PFUETZENREITER LTDA.

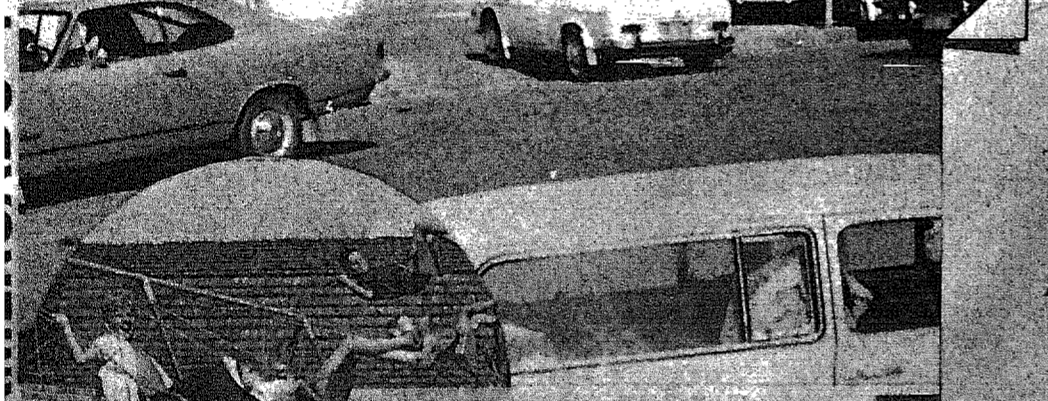
O
PARAÍSO
DAS DONAS
DE
CASA



MANTÉM ABERTA SUAS PORTAS
Todos os dias até  da noite
Aos domingos até  meio dia
CENTRO E GARCIA



Rua Santa Catarina, ITROUPAVA NORTE
Rua São Paulo, ITROUPAVA SECA
Rua 7 de Setembro, CENTRO
Rua Amazonas, GARCIA

COMERCIAL RUDOLFO PFUETZENREITER LTDA. SUPERMERCADO PFUETZENREITER LTDA. SUPERMERCADO PFUETZENREITER LTDA.

notícias na cidade

Relógio ponto

Desde o último dia primeiro foi abolido a agência local da Empresa dos Correios e Telégrafos, tradicional "Livro Ponto", para registrar a entrada e saída dos servidores. O Correio que agora virou Empresa e quer agir como tal, acaba de adotar também o "relógio Ponto".

C.J. e novos membros

Em festiva Assembléia realizada na noite de ontem, Capitulo local da Câmara Junior emplacou três novos membros. A Câmara Junior, daqui para a frente vai intensificar os preparativos para a realização da XIX Convenção Nacional que será realizada em nossa cidade em julho próximo.

Telefone público

O município de Porto Belo, que possui uma das ruas mais frequentadas do Estado, vai dentro em poucos dias, contar com um posto telefônico. Para tanto a linha do telefone já se encontra estendida até a Prefeitura Municipal, onde vai ser instalado posto telefônico que terá caráter público. Uma boa iniciativa do Prefeito Manoel Felipe da Silva, o qual anuncia também para os próximos dias o início de uma obra que vai beneficiar sobremaneira Porto Belo.

Trata-se das máquinas do Estado que serão mandadas a Porto Belo, para abrir a estrada de Santa Luzia Perequê, abrindo assim de ponta a ponta a bela praia de Porto Belo.

O Vice Governador Atilio Fontana, que tem casa em Porto Belo, é quem está colaborando para a execução dessa obra de há muito reclamada pelos frequentadores daquela praia.

Vale notar que o Prefeito Manoel Felipe da Silva, que é o mais novo alcaide do Estado, com apenas 24 anos e solteiro, está tomando uma série de boas iniciativas desde que assumiu a Prefeitura, o que lhe têm valido muitos aplausos.

Jamundá comunica

Em ofício que nos dirigiu o acadêmico Theobaldo Jamundá, comunica-nos haver assumido a Presidência do Conselho Estadual de Cultura, sendo eleito vice-presidente o jornalista Gustavo Neves.

Membro da Academia Catarinense de Letras, Theobaldo Jamundá que por muito tempo esteve radicado no Vale do Itajaí, vem mantendo desde que transferiu para a Capital, intensa atividade nos meios culturais.

A honrosa posição que ocupa é bem um atestado da sua destacada atuação, o que para nós é motivo de satisfação.

Chapecó sediará

7a. semana sindical

Assessores da Secretaria dos Serviços Sociais realizaram quarta-feira reunião com o Prefeito e lideranças sindicais de Chapecó, para tratar das providências preliminares para a realização da 7a. Semana Sindical e do 6º Encontro da Classe Sindical Catarinense, a ter lugar em maio próximo naquela próspera cidade do oeste.

Estima-se que mais de 400 sindicalistas estarão presentes ao conclave, pois no último encontro realizado em Tubarão, estiveram presentes 301 delegados de 191 entidades sindicais.

Exército no Oeste

A fim de instalar um Batalhão no oeste catarinense, o Exército deu início dia 26 último a construção de um quartel na cidade de São Miguel do Oeste.

O General Oscar da Silva, Comandante do III Exército e o Comandante da 5a. Região Militar, Gal. Tourinho, ali estiveram durante esta semana.

Tudo é carnaval

As tristezas devem ser esquecidas e jogadas a escanteio, pois o momento é de alegria e animação. Estamos em pleno carnaval de 72, vivemos a maior festa do povo brasileiro.

No Brasil inteiro a cuica está roncando, o povo está sambando.

Rio de Janeiro, Pernambuco, Florianópolis, onde ultimamente se tem assistido o melhor carnaval do Brasil, este ano também os festejos nada deixam a desejar.

Por aqui, como já noticiamos, só temos carnaval de salão programado por diversos clubes e sociedades, principalmente dos bairros.

E a alegria e animação vem sendo bastante grande desde ontem quando os festejos tiveram início.

Até terça-feira portanto, o brasileiro só tem uma preocupação: carnaval, carnaval, carnaval...

Coluna

B

Submarino Humaitá

Segundo informações do 5. Distrito Naval, estão sendo realizados com êxito as provas de mar do submarino "Humaitá", recentemente construído para a Marinha de Guerra brasileira, em estaleiros ingleses. Sua primeira imersão em mar aberto foi realizada no último dia 19, com toda a oficialidade a bordo e cerca da metade da tripulação brasileira.

ADESG faz seleção

Com encerramento da fase conjuntural do Ciclo de Estudos Sobre Segurança Nacional e Desenvolvimento, os estagiários da ADESG, realizaram, ontem às 20 horas, encontro, para conhecer a seleção das equipes e temas que serão pesquisados e relatados. Participou toda a Diretoria da ADESG, tendo à frente o Coronel Zaldívar de Lima, Delegado Estadual.

Sabóia viaja

O Comandante do 5. Distrito Naval, Contra-Almirante Antonio Leopoldo do Amaral Sabóia, vai presidir no dia 9 do corrente, a cerimônia de transmissão do cargo de Capitão de Portos do Rio Uruguai, em Uruguiana, no Rio Grande do Sul.

INPS e prestações em atraso

O INPS baixou orientação sobre a cobrança de prestações contratuais em atraso, relativas a operações de alienação de imóveis residenciais que lhe pertencem. A notificação, no caso, será enviada dentro de 10 dias, após o vencimento da tolerância da quarta prestação em atraso e, se dentro de 20 dias da remessa, o interessado não se manifestar, o órgão imobiliário encaminhará o processo ao órgão judicial para as providências cabíveis. Entretanto,

atendendo à notificação dentro do prazo assinalado, não podendo liquidar o débito em atraso, de uma só vez, o devedor poderá assinar o "termo de concessão", para o pagamento parcelado. Ocorrendo atraso no pagamento das prestações mensais e ultrapassado o período de vigência ao reajustamento do saldo devedor, haverá incidência de correção monetária também sobre o total das prestações em atraso e de juros de impropriedade.

Dentistas e farmacêuticos

A Diretoria de Ensino da Marinha informou que estarão abertas entre 12 e 26 de abril, as inscrições para o concurso de admissão aos Quadros de Cirurgião Dentistas e Farmacêuticos do Corpo de Saúde da Marinha. Os candidatos militares da Marinha deverão requerer inscrição ao Diretor do Pessoal Militar e os civis poderão se inscrever diretamente nos Distritos Navais ou Capitania dos Portos.

Interiorização na Amazônia

A Universidade Federal de Santa Catarina, através da Coordenadoria do "Campus" Avançado de Santarém, continua recebendo inscrições, com prazo até 15 do corrente, ao programa de interiorização e Fixação de Mão de Obra no Projeto Rondon Ministério do Interior. Visa a colocação de técnicos de alto nível superior em áreas da Transamazônica e os selecionados para duas vagas em Bioquímica, duas em Odontologia e três em Serviço Social, vão atuar junto a instituições da cidade de Santarém. Como se sabe para incrementar a política de interiorização, o Presidente Médici concedeu, através do DASP, salário especial aos técnicos voluntários permitindo-lhes meio expediente para dedicarem-se à atividades particulares.

Programa de melhoramento da pecuária leiteira

Convênio visando o melhoramento da pecuária leiteira em Santa Catarina foi aprovado pelo Governador Colombo Salles. Firmaram-no a Secretaria da Agricultura e a Associação de Crédito e Assistência Rural - ACARESC.

O acordo estabelece que os mencionados órgãos vão desenvolver ação no sentido de promover o melhoramento zootécnico do rebanho bovino leiteiro e integrar recursos humanos e financeiros, com vistas ao alcance do objetivo delineado.

A Secretaria da Agricultura vai fornecer a ACARESC a importância de Cr\$ 43.000,00, para a instalação de duas unidades de trabalho em locais a serem indicados pelo Projeto do Gado Leiteiro.

santa catarina está financiando idéias. a longo prazo.

Idéias grandes. Ou pequenas. Idéias de todo tipo e tamanho. Idéias para implantar novos negócios. Ou simplesmente para expandir os existentes. Projetos industriais. Pecuários. Agrícolas. Ou de pesca. Implantação. Expansão. Reequipamento. Capital de giro. Aumento de produção. Apresente a sua idéia ao BRDE. Se ela for viável e tiver mercado, Santa Catarina financia. Fale com o BRDE.



BANCO REGIONAL DE DESENVOLVIMENTO DO EXTREMO SUL

