



Se voce quer saber alguma coisa sobre o Purgatório, leia no Segundo Caderno. E para a mulher, as dicas da Socila, na última.

ANO 49 - BLUMENAU, DOMINGO, 18 DE FEVEREIRO DE 1973 - N. 13325

## ARENA LOCAL: RESSENTIMENTOS PROFUNDOS DO GOVERNO ESTADUAL



O senador Filinto Muller, Presidente do Diretório Nacional da Arena, enviou um telegrama ao diretório do partido em Blumenau, fazendo um apelo no sentido de encontrar um ponto de apoio para o diálogo logo entre os dirigentes blumenauenses e o Governador Colombo Sales. A tendência dos dirigentes de Blumenau é manter seu ponto de vista. Os ressentimentos com o Governo do Estado são velhos e sólidos, embora os arenistas locais estejam predispostos a um diálogo em profundidade. A posição é a mesma expressada nas notas oficiais divulgadas até aqui.

Os arenistas locais consideram a nota do Banco do Estado uma peça apenas da crise, e não o ponto básico para início de uma discussão séria sobre o problema. Foi apenas a gota d'água que faltava para transbordar o copo. Há pontos na resposta, do Governo do Estado que os arenistas locais consideram falhas, mas esse esclarecimento formal não será respaldado por enquanto. A direção da Arena Blumenau se não o considera infalível.

Os arenistas informam que a situação local não é inédita e que a falta de apoio do Governo nas últimas eleições foi patente. Outros diretórios, vitoriosos ou não, tiveram a mesma experiência, na realidade, falou a palavra decidida, firme e franca do Governo, nos momentos decisivos da campanha eleitoral, bem como a consulta (pelo menos formal e vinculada aos princípios partidários) no momento de escolher o homem certo para determinados cargos.

Cientificado oficialmente da posição tomada pelo partido de Blumenau, o presidente do Diretório Regional, Renato Ramos da Silva, prontificou-se a manter contato com o Governador Colombo Sales, para logo em seguida convocar a Comissão Executiva do Diretório Regional, afim de dar a este conhecimento da matéria, já que o assunto envolve problemas políticos de ordem estadual. O presidente Regional fez a seguir, apelo de pacificação. As declarações do Deputado Abel Avila dos Santos, a todos os que o procuram, são sempre as mesmas.

"Enganam-se os que afirmam que o nosso Diretório não esteja unido e coeso. Pelo menos até aqui nenhuma manifestação recebi por parte de membros do Partido, discordando da atitude tomada pelo Diretório, mesmo porque a decisão foi tomada por expressiva maioria, com exceção dos companheiros que se encontravam ausentes de Blumenau. Demos conhecimento do nosso ato a todos os Diretórios municipais do Estado, sem contudo solicitar ou encomendar manifestações de solidariedade, pedindo-lhes tão somente, a análise profunda da nossa decisão que visou não só a defesa dos interesses políticos administrativos de Blumenau mas de toda Santa Catarina e, inclusive o prestígio dos homens que se dedicam as atividades político partidárias em nosso Estado, que naturalmente, estarão comungando conosco deste mesmo objetivo. Reunirei o meu Partido e os meus companheiros para dar-lhes conhecimento da palavra do nosso Presidente Dr. Renato Ramos da Silva, tão logo ela nos chegue, e do apelo que nos dirigiu o Senador Filinto Muller, Presidente do Diretório Nacional da Aliança Renovadora Nacional".

### Mais um trecho da Antônio Heill ao tráfego

Mais um trecho da rodovia "Antonio Heill" com a implantação do pré-asfáltico, foi aberto ao trânsito neste final de semana, segundo informações de dirigentes da Triângulo, responsável pela referida obra. A extensão do novo trecho é de 4 quilômetros e a sua liberação ao tráfego veio facilitar ainda mais o movimento de veículos naquela importante estrada que liga Brusque a BR-101 e vice-versa.

### Esportiva faz recesso

A Loteria Esportiva sofrerá uma breve interrupção no dia 4 de março, por ocasião do carnaval, sendo que seu reinício será imediato, com jogos programados para os dias 10 e 11, que serão incluídos no teste 126.

Antes do carnaval serão distribuídos os volantes do teste 126 a todos os revendedores do país, afim de facilitar as apostas. A comissão de programação da Loteria Esportiva está aguardando que as Federações Paulistas e Cariocas aprovem as suas tabelas para escolher os jogos que farão parte do teste 126.

### Laguna: Centro Recreativo

Foi inaugurado em Laguna, o "Centro Recreativo Marechal Cândido Rondon", do Conjunto Habitacional daquela cidade, construído pela Companhia de Habitação de Santa Catarina.

Estiveram presentes a inauguração o diretor Presidente da COHAB/SC, Dante Braz Limongi, o Prefeito Municipal, Francisco de Assis Soares, além de outras autoridades lideranças e presidentes de agremiações lagunense.

Falando na oportunidade o Diretor Presidente da COHAB/SC declarou que já foram iniciadas as entendimentos para execução de um amplo programa de melhoramentos para o Conjunto incluindo-se calçamento, ajardinamento e iluminação pública, com recursos do BNH, conseguidos através da Companhia de Habitação do Estado.

O Centro Recreativo Marechal Cândido Rondon resultou do esforço conjunto da Assessoria de Serviço Social da COHAB/SC, da equipe do Projeto Rondon que por 34 dias residiu e atuou no conjunto, dos próprios moradores e ainda da Prefeitura Municipal, comércio, clubes de serviço e associações lagunenses.

Florianópolis está se preparando para o Carnaval. Todos os clubes cuidam de sua decoração e das programações para os tres dias do Reinado de Momo. O cartaz acima está sendo distribuído para todo o Estado. Um alô para os foliões que todos os anos vão brincar no Baile Municipal. Este ano vai ser no Clube Doze de Agosto. A data é 2 de março.

### Dias 21 e 24 são dos retardatários

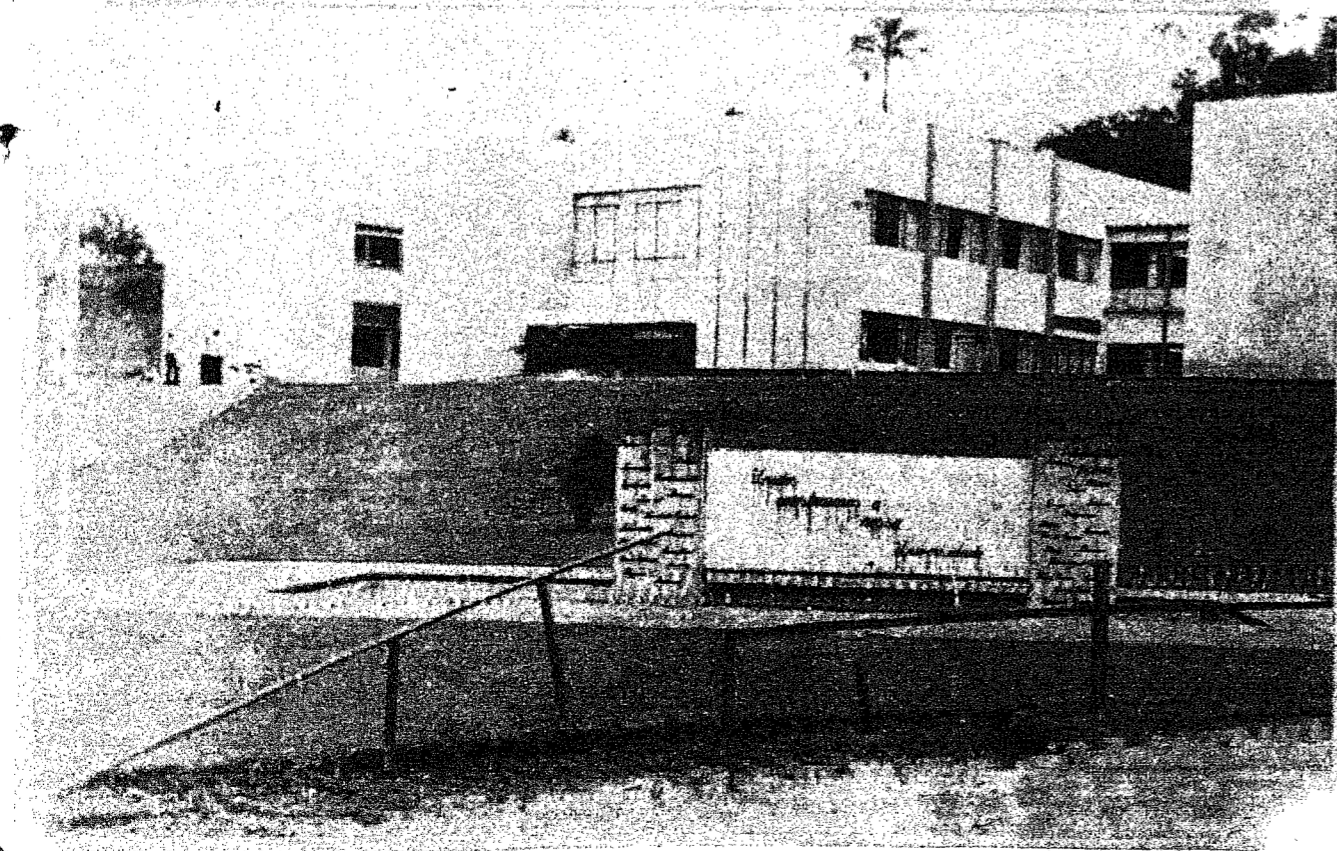

Continua em vigor a decisão dos diretores de faculdade e do Reitor da Universidade de Blumenau, em se dar uma nova chance aos alunos retardatários que não providenciaram suas matrículas para o ano letivo de 1973, dentro do prazo estabelecido. Assim, sendo, nos dias 21 e 24 do corrente estas inscrições poderão serem feitas junto a FURB. No dia

23, o atendimento irá até as 20 horas e no dia 24, por ser um sábado, a secretaria da Fundação Universidade de Blumenau atenderá os retardatários apenas até as 12 horas. Vale dizer que este será o último prazo a ser dado pela direção da FURB, aos que ainda não providenciaram a renovação de suas matrículas.

### Vá ver os Trailers

"A Maneira Mágica de se Fazer Turismo" é sem dúvida nenhuma, o Trailer. Pode-se ir onde quiser, e quando quiser, sem se preocupar com reserva de hotéis, ou pagamento das diárias dos mesmos. Com um Trailer, o Turismo torna-se cada vez mais econômico e confortável. Ir a praia, a serra, a pesca, a caça, nada melhor que um destes carros que estão expostos no "Refúgio" e ao lado do Super-mercado Pfluetzenreiter, na Rua sete. Ali, 20 homens de Turismo Trailers Club especializados, estão a sua inteira disposição para as explicações necessárias sobre o funcionamento e vantagens dos mesmos.

Em exposição, estão quatro tipos diferentes: o pequeno, para quatro pessoas com todo o conforto de um pequeno apartamento; o médio, para cinco pessoas é mais confortável. Existe outro tipo, intermediário entre o médio e o luxo para seis pessoas. O luxo, inclusive com ar condicionado, geladeira, fogão de quatro bocas, é sem dúvida nenhuma, o mais moderno e confortável, tendo capacidade para oito a dez pessoas. Mas a vedete da exposição, é o trailer fabricado pela Karmann-Ghia, com tudo o que há de mais moderno em traillismo. Este, que está sendo exposto em Blumenau, somente foi apresentado ao público, no último Salão de Automóveis, realizado fim do ano passado em São Paulo.

Para quem pensa em férias, não importando o mês, o dia, uma dica é passar ou no "Refúgio" ou no terreno ao lado do Supermercado, para conhecerem que realmente é esta maneira mágica de fazer turismo.

No Brasil existem atualmente quatro fábricas de Trailers, o que resulta numa produção de 200 unidades diárias. Por esta produção, pode-se notar que pouco a pouco esta maneira de turismo está despertando os Brasileiros. Na Europa e nos Estados Unidos, este é o meio mais explorado pelo Turismo, uma por se tornar mais econômico e outro, por se dirigir para onde quiser, sem problema algum



# MENSAGEM

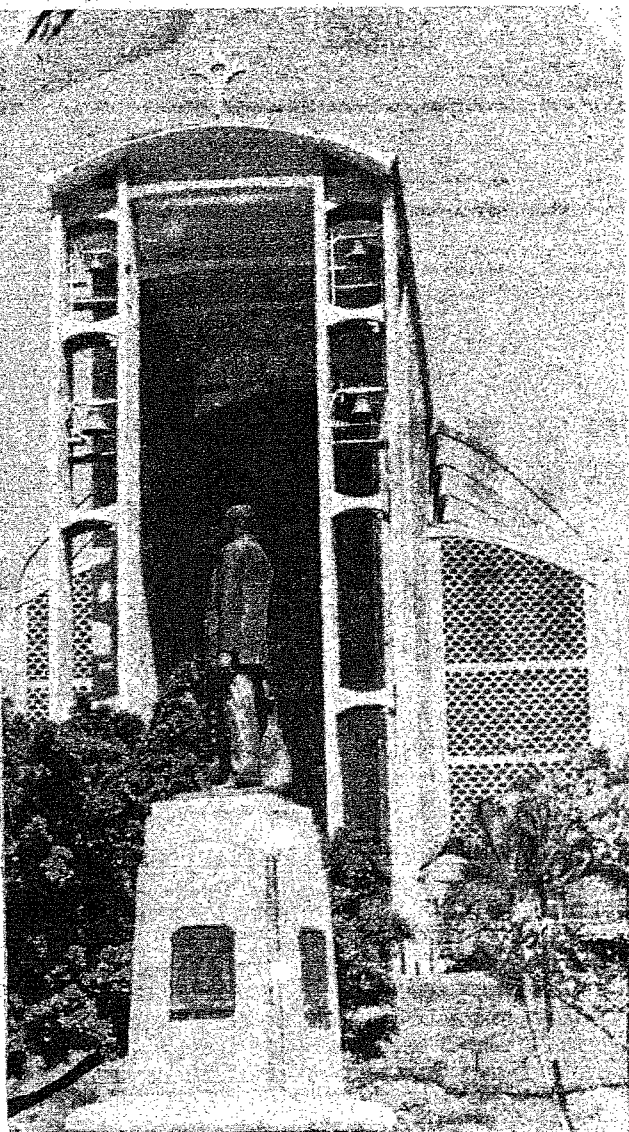

Quando dois monumentos e símbolos se encontram. O pioneiro da filiação catarinense, "Consul Carlos Renaux" e Igreja Matriz, obra de fé da gente brusquense.

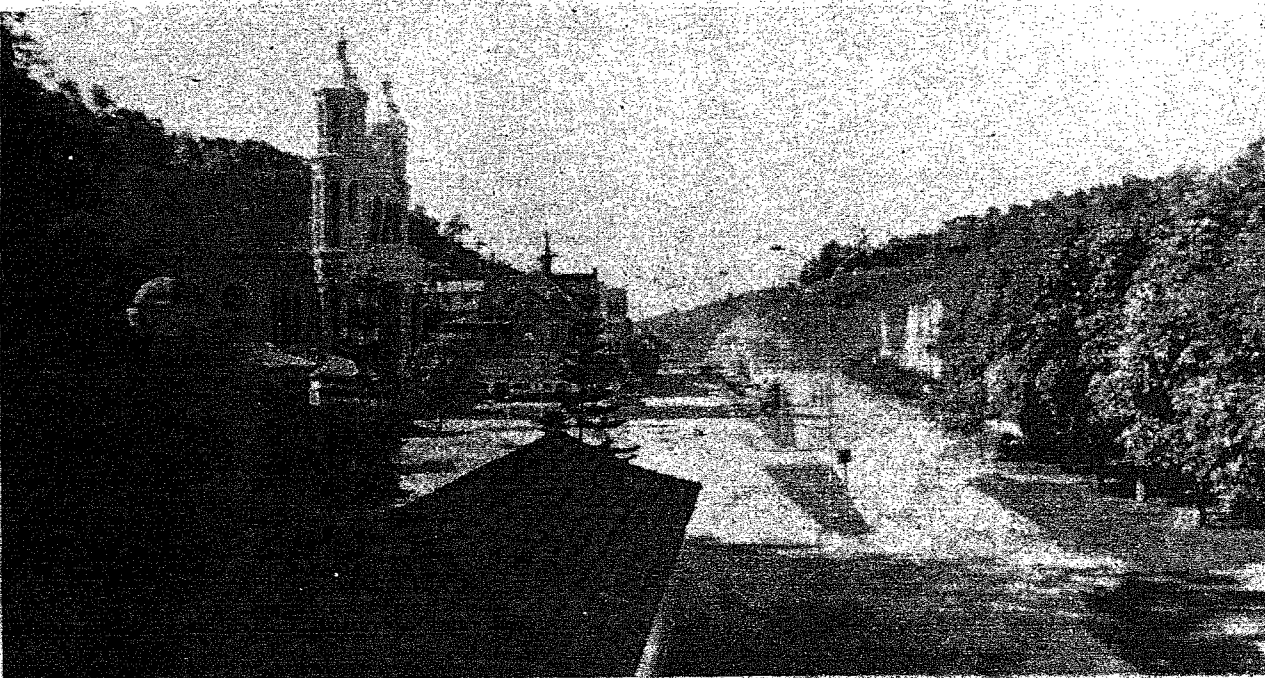

O maravilhoso vale da fé - AZAMBUJA - no seu conjunto, Igreja, Museu, Seminário e Hospital, em nova dimensão.

Participando do progresso e desenvolvimento meta-fundamental pregada pelo Presidente Emílio Garrastazu Médici, o governo Municipal de Brusque também visando este surto de transformação, vem partilhar dos anseios da gente brusquense que espera por dias melhores. Nosso propósito é o de lutar incessantemente no processo desenvolvimentista que atavessamos propiciando melhores condições de trabalho à mão de obra utilizável na implantação de novas indústrias e expansão das já existentes em nosso Município. As esperanças se renovam e se situam num plano prioritário de nosso

Governo com o objetivo primordial de oferecer melhor padrão de vida às classes mais humildes e solucionar um dos maiores problemas sociais - desemprego. Nossa fé na grandeza do Brasil e de Brusque nos faz elevar preces ao Criador que dê forças para continuarmos o trabalho iniciado para a felicidade do nosso povo.

Brusque, fevereiro de 1973  
Cesar Moritz - Prefeito Municipal

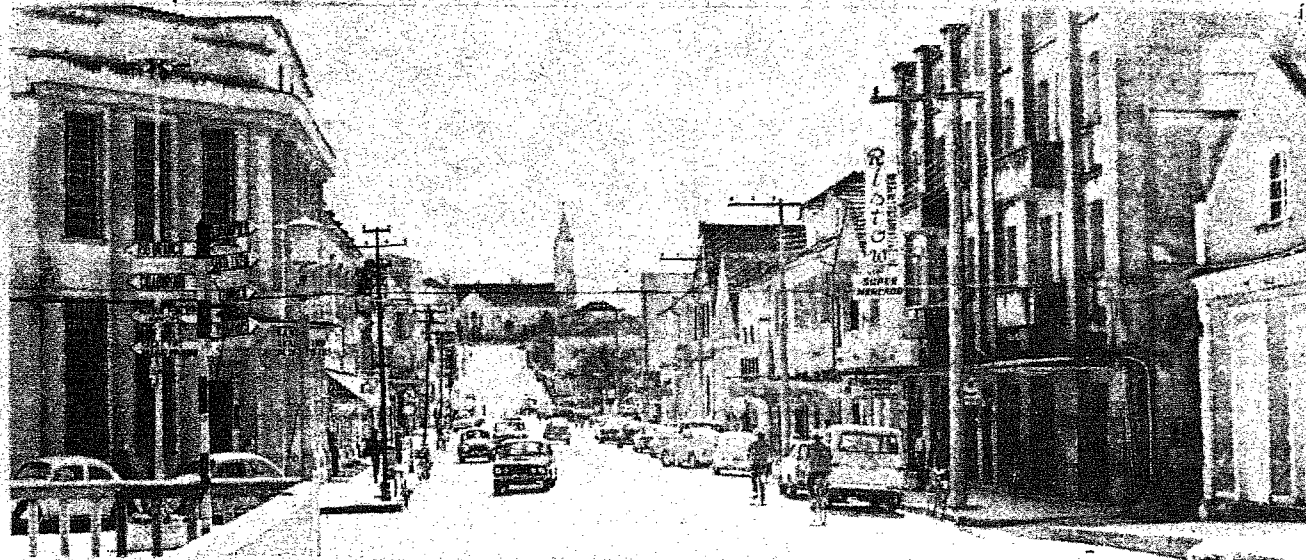

Brusque dinâmica. Rua Rui Barbosa dá uma visão diferente do seu movimento. Lá na colina, Igreja Evangélica, símbolo de fé

## Implantação de indústrias

Uma das principais metas do Prefeito Cesar Moritz é o da implantação de novas indústrias e expansão das já existentes em Brusque, vem nestes seus primeiros dias de Governo correspondendo à sua mensagem de fé e solução do problema.

Com a colaboração do Governo Municipal, através de máquinas, caminhões e homens, iniciados foram os serviços de terraplenagem e desmonte e transportes de barro para aterro e planação de outras áreas para construção de novas indústrias

A Rua Blumenau, situa-se a nova indústria - Metalúrgica Vale do Itajai Ltda - METALVALE - especializada em fabricação de carrosserias para carros frigoríficos, cuja primeira etapa da obra será a construção, de um prédio na área 1.000 metros quadrados. Outras indústrias estão recebendo também a colaboração do Executivo brusquense: Confecções Appel e Metalúrgica Siemens, ambas com plano de expansão possibilitando maior elasticidade em número de novos empregos.



Cesar Moritz, é um moço idealista. Quer ver sua cidade crescer, desenvolver e seu povo mais feliz. Filho do casal Sr. Sra. Dr. Carlos (Ruth de Sá) Moritz. Seu pai, foi também Prefeito de Brusque no período de 1956/1960, na época também atraindo novas indústrias para expansão do parque industrial brusquense. Da. Ruth de Sá Moritz, tem a grata honra de por duas vezes se distinguir como a Primeira Dama do Município. Antes com seu esposo e agora com seu filho Cesar. Muito jovem, com 25 anos, Cesar Moritz tem um futuro diante de si. Capacidade, simpatia, honestidade, são qualidades inatas de sua personalidade. Bom partido, solteiro, de certa admiração entre as jovens de nossa sociedade.

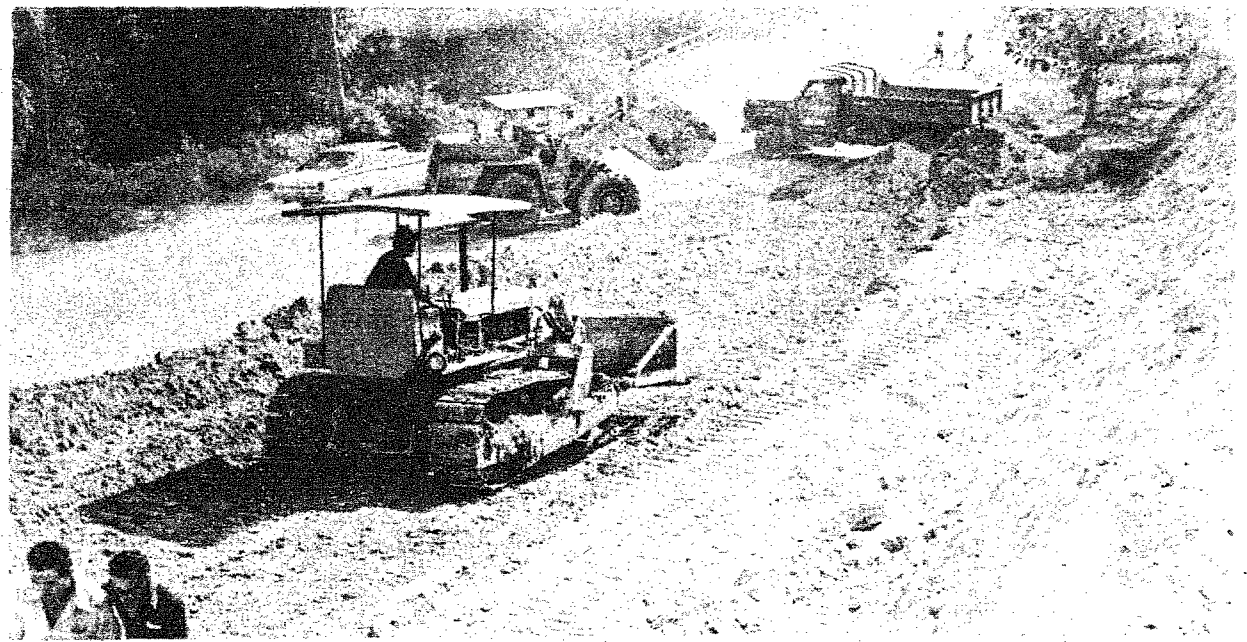

Aqui a cooperação do novo Governo Municipal: Cesar Moritz. Máquinas e caminhões para implantação de nova indústria - METALVALE - especializada em construções de carrosserias para carros frigoríficos.

## em santa catarina, a palavra de ordem é trabalho

Com determinação e pulso firme, estamos ajudando a escrever a nova história de Santa Catarina. Estamos apoiando os homens de boa vontade. O Governo, através de seus órgãos de fomento, concede oportunidades iguais a todos. Oportunidades de estímulo à agricultura, à indústria, à pesca e à pecuária. Em Santa Catarina, a palavra de ordem é trabalho.

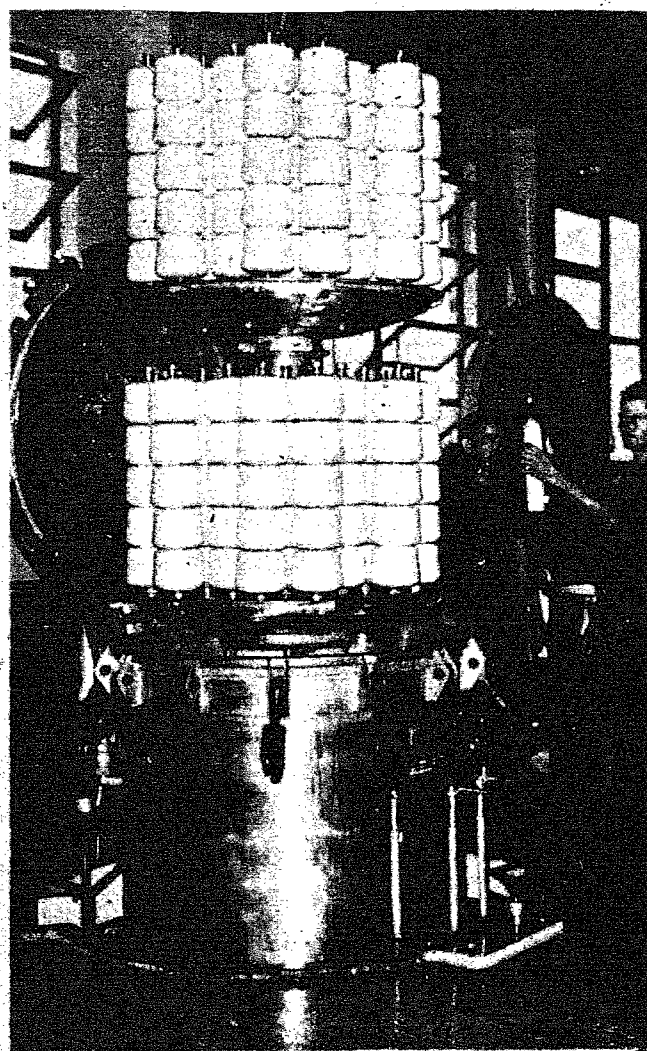

## Apoio de Brusque ao Governador

Decidiu o Diretório Municipal da ARENA estar solidário com o Governador Colombo Machado Salles, no capítulo do rompimento da Arena de Blumenau. A reunião da Arena Brusquense esteve concorrida com presença ainda de ex-prefeitos, bancada arenista da Câmara de Vereadores que através de despacho telegráfico ao governador catarinense hipotecou seu voto de solidariedade.

### TEXTO

Tem esta redação o telegrama enviado ao Governador Colombo Machado Salles: "Diretório Municipal da Arena, delegados do Partido a convenção estadual, pela unanimidade de seus membros ex-prefeitos municipais e bancada arenista câmara municipal, manifestam a Vossa Excelência integral solidariedade político-administrativa reiterando confiança ação seu governo. Dessa decisão estamos dando ciência diretórios nacional e estadual no nosso partido. Respeitosamente Victor Hugo Paes Loureiro Presidente José Germano Schaefer, Cyro Gevaerd, (ex-prefeitos) Euclides Visconti Presidente da Câmara Municipal, Bruno Moritz, Gentil Battisti, Archer, Francisco Olegário Heil, Carlos Cid Renoux, Mário Olinger, Ivo Szponiz, Genésio Bolsoni, Jorge Romeu Dadam, Bento Tago Cadore, Otávio Silveira Carneiro, José Zen, Nilo Imhof, João Venturelli, Luiz Schaefer, Euclides Cardeal, Ambrosio da Silva Mafra, Altair Ivristow, Werner Wilrich, Osvaldo Pereira, Januário Valdir Penk, Norival Paes Loureiro, Jamil Cherem, Orlando Muntz, Celso Westrupp e Márcio Clóvis Schaefer.

BANCO REGIONAL DE DESENVOLVIMENTO DO EXTREMO SUL







# BLUMENÁLIA



## NO MELHOR DOS MUNDOS POSSÍVEIS

Matrícula da Faculdade de Engenharia da FURB, primeiro semestre: Cr\$ 400,00. Segundo semestre: Cr\$ 400,00. Mensalidade: Cr\$ 300,00. Façam as contas. Quem pe que vai cuidar de quem precisa recorrer às bolsas de estudos previstas pelo MEC? Agora, não me lembra se elas são destinadas apenas aos acadêmicos das universidades federais. E se for, professor JVF? Vocação não vale? Por outro lado boa informação me diz que em cursinho especializado (com ar condicionado e outras técnicas modernas) oitenta (ou noventa) por cento dos candidatos é de outras regiões. Quer dizer: tudo está bom no melhor dos mundos possíveis. (Geraldo Luz)

## ASSIM PORQUE ASSIM

Que é que é um edifício condenado? Ou por outra: de quantas maneiras pode (deve?) ser condenado um edifício? Tudo pra pergunta seguinte: que é que condena um edifício? A estrutura ou a aparência. O diabo é que eu acho que vi -tranquilamente pendurada na fachada - a placa "condenado" no edifício onde que toda a minha vida funcionou a firma Grosenbacher. Outros me disseram o mesmo: viram. Bom. Ilusão coletiva? Sera? O caso é que a casa não demora vai resurgir como nova. E tradicionalmente bem apanhada. Mas a placa tava lá ou não tava? (Geraldo Luz)

## VINDE A MIM OS MENOS PRECAVIDOS

Ainda que não pareça, parece que existe por aí, muita gente sem senso de ridículo ou coisa parecida. Vou contar a história do cidadão que andava desesperado à procura de uma casa para alugar. Depois de muitas buscas infrutíferas, encontrou finalmente o lar doce lar de seus sonhos. Era até poético. No alto do morrinho, a casinha não muito grande e nem muito pequena, tendo aos fundos um verde pasto de grama e mais ao fundo um belo córrego, com sua água cristalina. Maravilha. Então, o cidadão mais calmo e muito contente da vida, foi falar com o proprietário. Conversa vai, conversa vem, acertaram os ponteiros. No entanto, na última hora, o dono da referida morada disse o seguinte: "olha, tem só um probleminha. E quando tem água e eu não me responsabilizo por ela. Mas isto não vem ao caso, porque o caminhão da prefeitura leva água duas vezes por semana". Vejam só os senhores. Água duas vezes por semana. Dá prá aguentar isto? tem mais. O dono da residência garante que em uma semana o Sames colocaria tudo em ordem para funcionar no local a nova rede de água. E já faz mais de mes que isto está para acontecer. Quer dizer, quer realugar uma casa por mais de trezentos contos por mes e ainda sem água, é o cúmulo. Para os mais esclarecidos, isto significa nada mais nada menos que exploração, num aproveitamento inescrupuloso da necessidade. (C. Machado)

## JORNALIVRO

Blumenauense que quizer ler Gabriel Garcia Marquez não precisa ter cerimônia nem se bater nas estantes das nossas livrarias: Jornalivo último (penúltimo? Não importa.) tá popularizando estórias do escritor colombiano. Não sei se o melhor dele. Preço? Cr\$ 2,00. (Geraldo Luz)

## O FURO QUE NAO ERA FURO

Dia 31 de julho próximo, a Igreja Matriz de São Paulo Apóstolo estará completando nada menos que cem anos de existência. Frei Bernardo atual vigário da nossa matriz, disse, em declarações a um órgão de imprensa local, que

estranhava o fato de que jornais e emissoras de rádio ainda não tinham falado sobre o assunto. Porém nós, na coluna "Notícias na Cidade" publicada no dia 7 do corrente mes, já havíamos dado a nota em primeira mão. No entanto estamos a repeti-la hoje, porque estranhamos também que Frei Bernardo não tenha tomado conhecimento disto, já que, por obrigação, deve ler diariamente todos os jornais da cidade e do estado, como qualquer outro cidadão devia fazer, para ficar bem informado. E ao órgão a que ele forneceu a notícia, disse ser "o maior furo da paróquia". Os que receberam a notícia julgando que ninguém sabia da coisa, abriram o noticiário de Blumenau, dizendo o seguinte: "Este é o maior furo da paróquia". Realmente. E exatamente o tipo de notícia furada. (DEDO DURO)

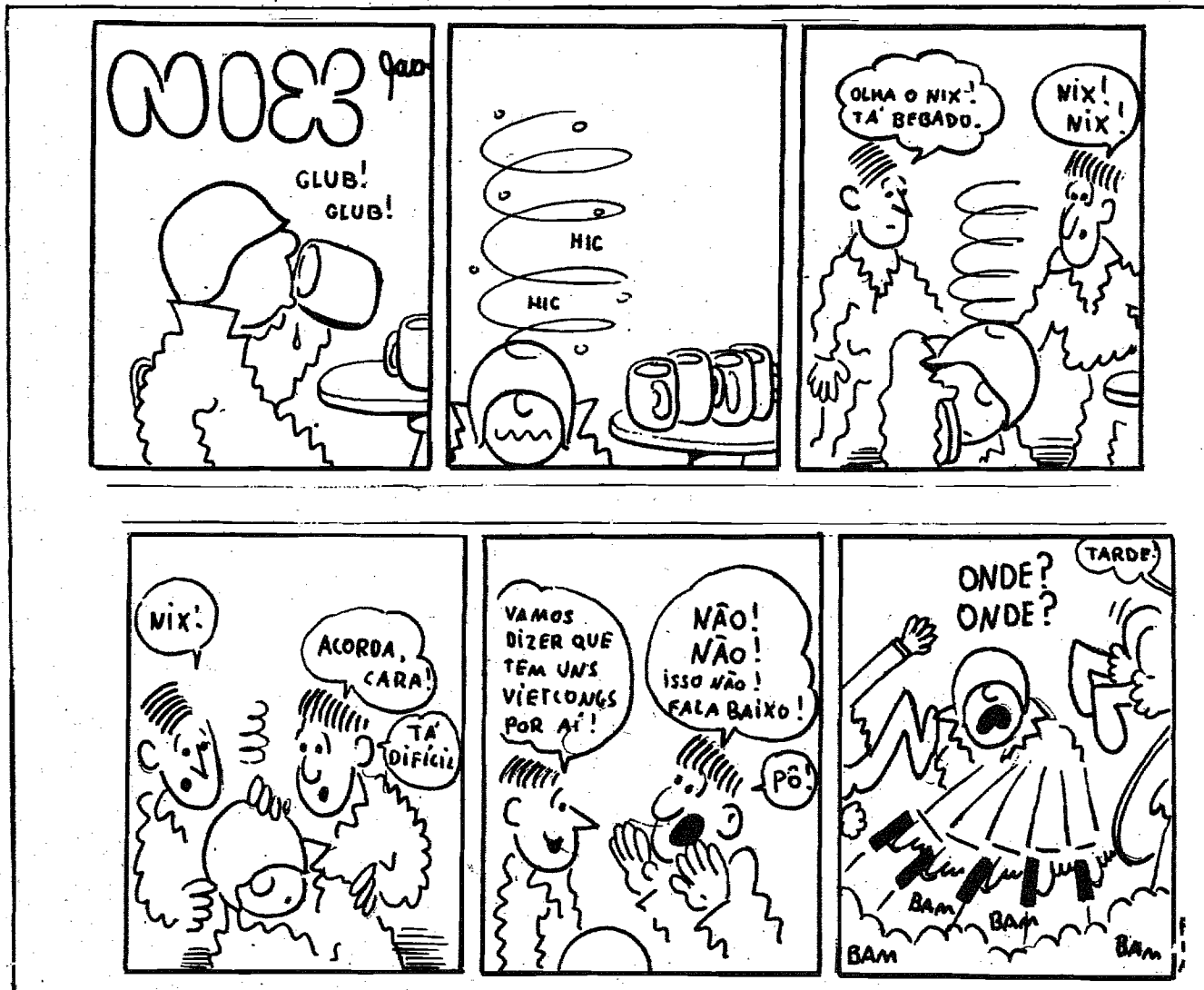

**É ISSO DAÍ...**  
Nós da ALVORADA, queremos fazer rádio em estilo moderno (sem computador, pois esse troço de cibérrnetica não tem coração...!). Porisso estamos importando dos Estados Unidos um completo aparelho profissional de gravadoras e caixas de eco-reverber. Além disso estamos importando o moderno sistema SPOTMASTER de programação gravada e funcionará com cotas comerciais (um revolucionante sistema de vendas). Vamos inaugurar também novas instalações (estúdios, técnica de som, escritório de primeira linha e por aí fora), nos altos do bairro do Garcia, donde voce poderá ver Blumenau inteira assim como ela realmente é.  
Voos terá, diariamente, durante 20 horas (das 6 às 2 da madrugada, com aquele som que voce pediu e Deus) uma companhia na base de três músicas, uma publicidade e a hora certa, isto, sem falar do noticiário que vai ser quentíssimo, e a voz padronizada de locução. A partir de 15 de Fevereiro.  
É só aguardar, ouvir, conferir e festejar conosco. Afinal, uma rádio que nem esta é motivo de festa.

## RÁDIO ALVORADA

## SOCIAIS

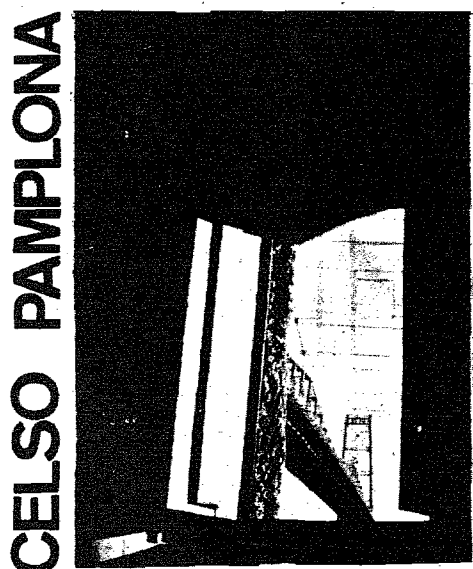

### DOMINGO COLORIDO

logo mais com Blota Junior, das 15 às 19 horas na T.V. Cultura Canal Seis e logo após Flávio Cavalcanti com a beleza em technicolor de Vera Fischer.

**FESTIVAL DA JUVENTUDE** - no Lira Tennis Clube é aquele sucesso sem igual com os Binos dando shows de Alegria da mocidade, vamos até lá, início às 20 horas na boite da piscina do clube da colina.

Nossos cumprimentos ao médico Edgard de Arruda Filho, do Hospital Santa Catarina, pela dedicação que dispensa a seus pacientes, indistintamente, ricos e pobres.

**SHOW MUSICAL SAMBALUKE** - pronto para sua estréia, muito colorido com a Rainha das mulatas, Maria Helena Lopes de Souza e mais Jerusa, Mára e um grande musical. Figurinos de Luiz Augusto e sonoplastia de Castilhos.

**CLUBE DE CAMPO DE TUBARAO** - considerando é mais sofisticado, terá seu grande baile pré-carnavalesco dia dois de março com animação de duas grandes orquestras.

**NOITE NO HAWAI** - é a promoção carnavalesca do Santa Catarina Country Clube dia 28 do corrente com muitos sa- rongs e pareôs e muita escola de Samba.

**LENZI** - grande costureiro de Santa Catarina não mais estará em Porto Alegre, para a alegria de nossa sociedade e bem de todos, adoramos.

**BAILE DE GALA DO MUNICIPAL** - será dia dois de março nos salões do clube Doze de Agosto com orquestra de 30 figuras Stagium "10" e decoração belíssima do segundo século e desfile de fantasias do Estado, onde se destaca Oswaldo Gonçalves. Fantasias da Guanabara, Curitiba e São Paulo especialmente convidadas.



**GRUPO DE JOVENS SENHORAS E SENHORITAS DE NOSSA SOCIEDADE**- reunidas no salão nobre do clube Doze de agosto, Sra. Carmen Lúcia Wildt Hosterno, Sra. Fernanda Viégas Silveira, Sra. Maria Candi da Assis Horn, Sra. Sandra Ramalho Oliveira e senhoritas, Maria da Glória Galluf Pederneras, Cássia Silva, Lilian Hulse.

**O LIRA TENIS CLUBE**- já inaugurou suas novas instalações da Secretária do clube para mais comodidade e conforto dos seus associados.

**BAILE DO TERROR O BAILE DE PRETO E BRANCO** - são as cores permitidas dia 10, de março no clube Social Pa- neiras, vai ser aquele plá legal.

**PÁSCOA NA EUROPA** - promoção esta que vai ser a maior cortição da paróquia pelo Turismo Holzmann.

Amanhã na T.V. Cultura Canal seis o programa humorístico de grande audiência com o quadro Ofélia e Fernandinho, con- Iris Bruzi e Lucio Mauro, e depois Poltrona Seis com especta- culares filmes.

**BLOCOM "AI VEM A MARINHA"** DO LIRA TENIS CLU- BE - já com trinta figurantes dando seu show Fantasia esq- matizada por Marcio Luiz Pavam.

**FESTEJANDO HOJE DATA NATALÍCIA**: a Exma jornal- ta Maria Iná Vaz, Diretora Proprietária do Jornal 'A Gaze- cumprimentamos enviando um ramallete de rosas vermel- e muitas felicidades.

Toda sexta feira as 16,45 horas estamos na T.V. Cultura Ca- nal Seis, com notícias de sociedade entrevistas e reportage

**SUGESTAO PARA UM BLOCO OU GRUPO DE CARNA- VAL** - fantasia denominada calçada da Praça XV de novem- bro e Figueira calças meia canelas com riscos em ondas, em- branco; preto e cinza com lantejoulas nacaradas, frentes un- cas e bonés de joquei é uma graça maquiagem bem colorid- vai ser aquele barato legal.

Regressam hoje da Guanabara após temporada de férias a Exma. Sra. Eudóquia Kotzias e seus queridos filhos, Mocos- piá e Miguelzinho e a grande amiga Spiridula sejam benvid- dos.

**NOTURNO- 73** - de terça a sábado as 21,30 horas na Rádio- Guarajá com direção de Oscar Berent e sonoplastia de Al- dos Dutra e grande elenco com Neyde Maria Rosa, Davina- Prates, Carlos Alberto Fieldmann, Roberto Saldanha, Prof- Seixas Netto e este colunista.

## a cidade

**EXPEDIENTE**  
Propriedade da EMCOMUN -  
Empresa de Comunicações Ltda.  
Direção, Redação e Escritório:  
Rua Namy Deeke, 62  
Fones: 22.19-52 e 22.03-72  
Caixa Postal, 503 - Blumenau - SC

Diretor Superintendente  
**FLAVIO LEME**  
Gerente Comercial  
**RUI PINHEIRO**

Redator Responsável:  
**CARLOS DE FREITAS**  
Secretário de Redação  
**CELSO MACHADO**

Redação:  
**GERALDO LUZ,**  
**NEWTON JANKE, PAULO MUNDT,**  
**JOAO MALMANN e**  
**J.P. WIECKERT.**

Correspondentes:  
Fpólis: **ROBERTO KUZLITZ** -  
Pça XV de Novembro nº 21 - Cj. 503  
5º andar Fone- 3008.

Brusque: **CELSO TEIXEIRA**  
Itajaí: **GUIMARAES JUNIOR**  
Bal. Camboriú: **EDU PAES E LIMA**  
Av. Brasil, 1500- fundos.  
Impresso em oficinas próprias.

## BREVE... UM NOVO PANORAMA NA "CIDADE JARDIM"



# notas econômicas

JOELMIR BETING

## O café na mesa

Volume de exportações, montante dos estoques e programas nacionais de produção são os dados que devem orientar a fixação de quotas e de preços dentro do Mercado Internacional do Café. Elementar. Mas não é isso o que aconteceu até aqui. O convênio de 1968, que deveria se prolongar até outubro deste ano, teve por base uma idéia que os fatos desmentiram nos dois últimos anos: a da existência de um regime de superprodução de café. Ora, qualquer mercado dominado por uma oferta maior que a procura cai facilmente sob o controle do bloco consumidor. Esse controle se manifesta, no caso do café, na fixação de quotas maiores e de preços, se não menores, pelo menos "congelados", com ou sem inflação mundial, ou com ou sem desvalorização do dólar (que realmente aconteceu em fevereiro do ano passado pela primeira vez desde que armado o tratado internacional, em 1963). No final do ano passado, os países produtores, principalmente unidos, rejeitaram as regras do jogo, ditadas pelos países consumidores, e puxaram o tapete de um convênio tornado injusto pela escassez ou mesmo pelo equilíbrio entre a oferta e a procura. Claro que a extinção do tratado não interessa aos países produtores, e, ao contrário do que se proclama, também não interessa aos países consumidores, como já prometemos nesta coluna. Liderados pelo Brasil, os países produtores desejam firmar um novo acordo de 5 anos, em bases justas. Ao contrário do que fizeram os produtores de petróleo, unidos pela OPEP, os produtores de café não pretendem tirar a pele dos consumidores. Querem um negócio justo, entendendo que, em matéria de comércio mundial, o bom negócio, o negócio prazeroso, é aquele em que todos ganham: produtores e consumidores. Até agora, os consumidores deram as cartas. Doravante, terão de aceitar a colocação dos negócios do café em bases duradouras e justas.

Essa, pelo menos, é a tese que os países produtores vão levar à reunião de Londres, na próxima semana, quando os dois lados tentarão restabelecer a disciplina do mercado mundial e firmar um novo convênio de 5 anos, válido até outubro de 1978. O Brasil já abriu o

jogo: a renegociação do novo acordo quinquenal terá de garantir preços justos ao nível dos produtores. E a colocação dos preços em bases justas significa, pela primeira vez na história do convênio internacional, respeitar o regime de escassez e não o de superprodução de café. Vale dizer: quotas e preços realistas.

O terreno está adubado para a sementeira do acordo. A "linha dura" dos produtores, em dezembro, mostrou aos consumidores que as condições atuais do mercado cafeeiro exigem certas concessões dos intolerantes representantes das nações compradoras da América do Norte e da Europa Ocidental. Hoje, parece ter-se conseguido a identidade de pontos de vista a respeito de algumas questões fundamentais, até mesmo em torno do novo regime de quotas.

Uma proposta dos países consumidores vem sendo examinada com carinho pelos países produtores: a fixação de quotas em função do volume de exportações da tendência de produção e da posição dos estoques. Os países produtores evitariam qualquer política de retenção deliberada dos seus embarques e os países incapazes de preencher suas quotas teriam de ratear a cobertura do déficit entre os demais produtores eventualmente estocados. Ao mesmo tempo, os produtores acertariam uma política comum de produção e estoque capaz de evitar nova crise de superprodução.

Na contrapartida, os países consumidores estariam inclinados a admitir a proposta do bloco produtor: a da armação de um mecanismo regulador de preços, suficientemente flexível para proteger as nações produtoras contra uma provável desvalorização do dólar e de outras moedas fortes, como a libra e o franco. Outra tese colocada em debate: fixar as quotas

básicas de exportação não agora, mas em meados do ano, quando da posse de uma noção mais clara das verdadeiras condições de produção de cada fornecedor latino-americano ou africano. Essa tese interessa aos países consumidores, que em matéria de quotas são mais partidários da indisciplina que da disciplina.

Na frente interna, setores governamentais estão preocupados em fechar o cerco da inflação. Reina, muito otimismo quanto à eficiência dos chamados mini-CIPS, órgãos estaduais de acompanhamento de preços, diretamente ao Conselho Interministerial de Preços. O novo esquema, interpretado como "descentralização do controle", entrará em vigor em março. O mini-CIP estadual funcionará dentro de cada Secretaria da Fazenda, mobilizando de 3 a 5 funcionários, no máximo. Os funcionários recrutados dentro da própria Fazenda Estadual, ficarão encarregados dos primeiros contatos com qualquer empresa empenhada na "justificativa de reajuste de preços".

Estabelecido o contato, o mini-CIP elabora um relatório, encaminhando-o diretamente ao CIP, na Guanabarahistoriando as razões do aumento pretendido por uma ou por um grupo de empresas. No Rio, as comissões técnicas do CIP, integradas por representantes de vários Ministérios, encarregam-se de analisar e de opinar sobre a conveniência ou não do pretendido aumento. Em caso de dúvida, daí sim, o pretendente pega a ponte-área e desembarca no Rio para apresentar sua defesa com maiores detalhes.

A criação dos mini-CIPs estaduais é justificada na Fazenda Nacional como um instrumento de

agilização do processo de análise e decisão, espécie de "desburocratização" do sistema de acompanhamento de custos e preços praticado no Brasil. Quando uma indústria de parafusos, por exemplo, quer elevar seus preços, ela é obrigada a demonstrar, por A mais B, as razões deste aumento. O CIP, que hoje dispõe de uma visão de conjunto dos custos operacionais de todo o setor industrial, pode autorizar ou não o reajuste nas bases solicitadas pela empresa.

A Caixa Econômica Federal lembra que empregadores, empresas e sindicatos devem entregar no domicílio bancário do PIS, até 31 de março, a Relação Anual de Salários (R.A.S.) para assegurar, aos empregados ou sindicalizados, a participação na distribuição de quotas de participação referentes ao exercício 1972/73.

**COMPRA-SE**  
Terreno na Ponta Aguda Inf: Fone: 22-1976 ou Rua 7 Setembro, 1237.

## RESTAURANTE PALMEIRAS

agora com nova proprietária

**RENY NAVARRO DE VREULS**

ambiente familiar com música selecionada

**PRESIDENTE VEICULOS LTDA.**  
Rua 7 de Setembro 521-Blumenau - SC  
**NÃO TEM CARRO QUEM NÃO QUER**  
COMPRA-VENDA-TROCA E CONSIGNAÇÃO

Galaxie vermelho	1969
Galaxie Branco	1968
Opala 6 c. luxo	1970
Opala 4 c. luxo	1970
Volks Branco	1971
Kombi Pérola	1967
Kombi Verde	1965
DKW Azul	1966
Gordini Azul Claro	1967
Volks Azul	1966
Aero Cinza e Branco	96'
Gordini Azul	

**serviço de guincho**  
Durante o dia - Fone 22-0250  
Durante a noite - Fone 22-1454  
PLANTÃO PERMANENTE

**COMÉRCIO DE VEÍCULOS MONZA LTDA.**  
Tel: 22-1976  
Rua 7 de Setembro 1237

1 Galaxie	68
1 Volks	70
1 Volks	68
1 Volks	67
1 Volks	63
1 Volks	61
1 Volks	69
1 Corcel GT	70
1 Opala	60
1 Kombi	71
1 Opala	

Carro zero de qualquer marca financiamento até 36 meses.

**USE TECHNOS E VIVA INTENSAMENTE CADA MOMENTO**



Jóias, relógios, ótica, cristais, pratarias. Artigos finos para presente. O crediário mais camarada da cidade.

**TECHNOS**  
O SUO MAIOR PONTUAL DO MUNDO

Adquira seu Technos  
Relojoaria Schwabe Ltda.  
Rua XV de Novembro 770 - Blumenau

**AUTO COPA 70**  
OFERTAS DE HOJE

Variant	72
Fuscão	71
Corcel	71
Belina	70
Dodge - 4 Portas	70
Galaxie	67
Opala	69
Volks	70
Volks	70
Aero Willys	65

**Garagem de Estacionamento - Compra e Venda de Carros Novos e usados, Financiados de 6 a 36 meses.**  
Rua XV de Novembro 1439  
Fone: 22-0574 - BLUMENAU.

**VEJAM OS NOSSOS PREÇOS**

**LUSAS** frente única, de malha, apenas 8,95 e 12,50.  
" de malha, manga godê; 11,35  
" sanfonadas, fio cru; 17,50.  
" estampadas, somente; 18,50.

**ÚNICAS** estampadas, Jersey, desde 27,50.  
**VESTIDOS** de malha, com frente única, apenas 45,50.

**AMISAS** poliéster de 22,50 por 12,50.  
" tergal de 35,00 por 15,00.  
" malha de 34,50 por 19,50  
" malha rodíela de 84,50 por 27,50.  
continua a

**SUPER LIQUIDAÇÃO**  
**DESCONTOS DE ATÉ 50%**



Casa **WILLY SIEVERT S/A** Com  
Rua 15 de nov. 1526 - Blumenau

Nota: - Temos a completa linha de eletro-doméstico da "WALITA" e "ARNO", com descontos de 20 por cento.

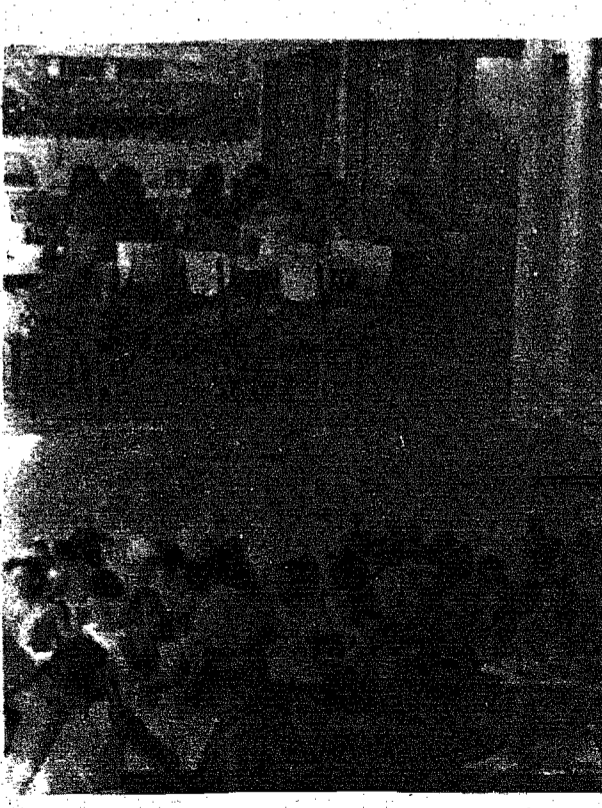

Diferente são as 150 "batidas". Ao ar livre... com brisa do mar, Som quente... quente... "pacas"! Só leve a boca... o resto é por conta... do Restaurante Londrina. Pelo excelente paladar da cozinha, Comprove nossos preços!

**RESTAURANTE LONDRINA**  
AVENIDA ATLÂNTICA - Terreo/Edifício Londrina.

**SUAS FÉRIAS SERÃO SEMPRE LEMBRADAS COM UMA OLYMPUS**



**Revendedor: FOTO DIETZ**  
Rua Padre Jacobs, 10 - BLUMENAU

**BOX PARA BANHEIRO**

ESQUADRIAS DE FERRO E ALUMÍNIO  
EM ALUMÍNIO ANODIZADO



**SERRALHARIA FLÓRIDA LTDA.**  
Rua São Paulo, nº 295  
Telefone: 22-0706  
BLUMENAU - SC

BEM VINDO AO TRABALHO



2as. e 6as. FEIRAS  
20 HORAS.  
RUA ALVIN SCHRADER 100  
2o. ANDAR.

**OPTICA CINEFOTO SOM A LOOONGO PRAZO OPTICA HEUSI**





# PAINEL

## Cinema

Herbert Holetz

### PARA AS CRIANÇAS -

Leve suas crianças e assita você mesmo, **VOCE JA FOI A BAHIA?** Um maravilhoso filme produzido pelo imortal **WALT DISNEY**, que reúne **PATO DONALD, ZE CARIOCA** e ainda **PANCHITO**, o papagaio- **AURORA MIRANDA** e **DORA LUZ**. Tudo começa, quando Pablo um pinguim que sofre de pés gelados, e um seu companheiro, decidem deixar a Antártica para sempre e rumam para os Trópicos. Então a festa começa mesmo quando Pato Donald faz camaradagem com Zé Carioca, um esfusante papagaio brasileiro e a eles se junta Panchito, um galo mexicano, outro farrista de marca. Graças a um sarape improvisado em Tapete Voador, nosso tres pandegos fazem então uma viagem à Bahia, às praias de Acapulco, entre outras delicias. Graças a uma tecnica revolucionária posta em prática pelos "experts" de Disney, Pato Donald, Zé Carioca e Panchito dividem as suas cenas e peripécias com Aurora Miranda, Carmem Molina e Dora Luz. Tudo isso ao som de ritmos buliçosos e trepidantes. **NO CINE BLUMENAU**, às 14 horas em Technicolor com **CENSURA LIVRE**.

### A PISTOLA E MINHA BIBLIA (E per Tetto un cielo di stelle)

Interpretado por (GRUIZE), dirigido por Giulio Pedroni e Westerntalio por (GIULIANO GEMMA, MAGDA KONOPKA e MARIO ADORF). No oeste uma diligência é assaltada e os passageiros são mortos impiedosamente. Os bandidos estão a procura de um homem, porem não se encontra entre os passageiros. Acuado como um animal, este homem defende-se com fúria e violência contra o homem de malfeitores que tenta interceptar seus passos. "A Pistola é Minha Biblia" é um dos poucos western italianos acima do nivel normal, consegue agradar aos espectadores, em especial pelo trabalho de Giuliano Gemma. **NO CINE BUSCH**, as 16.15 - 18.30 e 20.45 hs Censura 18 anos - Technicolor - Observação: Este filme estava anunciado para ontem, porém só entra em cartaz a partir de hoje, substituindo "O Reverendo do Colt 45".

### FLOR DE CACTO (Cactus Flower)

Produção americana de Mike J. Frankovich, dirigida por Gene Saks, com **WALTER MATHAU, INGRID BERGMAN** e **GOLDIE HAWN** nos principais papeis. Comédia teatral de enorme sucesso em todos os países, "Flor de Cacto" veio para a tela em adaptação do inspirado I.A.L. Diamont, colaborador de Billy Wilder em "Quanto Mais Quente, Melhor" e "Se Meu Apartamento Falasse...". No entanto, por mais molho que Diamont acrescentasse ao original de Barillet e Grady, o filme resultou num espetáculo ligeiro, agradável, cheio de bom humor, algumas cenas picantes e boas interpretações. O filme narra uma história muito engraçada sobre um dentista play boy, que confessa a sua namorada que tem mulher e filhos, quando na verdade é solteiro, daí surgindo uma série de situações complicadas e bem hilariantes, que provocam o riso da platéia. **NO CINE BLUMENAU**, às 16.15 - 18.30 e 20.45 hs., Em Technicolor - Censura 18 anos...



APRESENTA **O REVERENDO DO COLT 45** COM GUY MADISON E RICHARD HARRISON

Bangue-bangue italiano, dirigido por Leon Klimowsky e interpretado por **GUY MADISON, RICHARD HARRISON** e **THOMAS MORRE E MARIA MARTIN**. Filme que narra em tom jacos e com bastante ação, as divertidas peripécias de um reverendo que manjava um colt 45 com a mesma facilidade com que folheava os versículos

da Biblia. Chegando a um pequeno lugarejo onde pretendia construir uma igreja, se envolve numa história de roubos, assassinatos e, antes de poder iniciar seu trabalho de almas, tem que mostrar com o colt 45 a força de sua determinação. **NO CINE GARCIA** as 16.15 - 18.30 e 20.45 horas - Technicolor - Censura 14 anos.

### GRINGO, DISPARE SEM PIEDADE (Spra, Gringo, Spara)

Western Spaghetti, em cores, com **BRIAN KELLY** no principal papel, vivendo um homem cruel e sanguinario, um famoso pistoleiro que com sua fúria homicida torturava e matava suas vítimas

sem piedade. **NO CINE MOGK**, as 16.30 - 19 e 21 hs. Censura 14 anos.... Para quem gosta de westerns italianos, o cardápio cinematográfico de hoje está completo. E bangue-bangue de ponta a ponta, com excesso de uma comédia.



## Horóscopo

Omar Cardoso

**ARIES** - Ótimo período para tratar de assuntos familiares, para programar uma viagem a fim de descansar e colaborar idéias importantes com os seus mais diretos colaboradores. Excelente ao amor.

**TOURO** - Deverá deixar os problemas financeiros e profissionais para serem resolvidos amanhã. Hoje, procure descansar e fazer de tudo que possa deixar sua mente tranquila. Excelente fluxo a vida amorosa.

**GEMEOS** - Promova a concretização de alguns ideais importantes a sua exaltação em todos os sentidos. Excelente dia para passear e até mesmo para encontrar a pessoa amada, se ainda não tiver compromisso.

**CÂNCER** - Não estará hoje muito bem disposto, mental e fisicamente. Procure portanto, descansar ou fazer um passeio que possa devolver-lhe todo o entusiasmo e disposição de que é dotado. Cuide da Saúde.

**LEAO** - Não lhe será dos mais favoráveis este dia, mas deverá enfrentar corajosamente as oposições que deverão surgir. Contudo, o fluxo favorece o estudo de novas associações com nativos de Gêmeos e Libra.

**VIRGEM** - Período que somente lhe será favorável no setor amoroso e à sua saúde. Por outro lado, deverá evitar a prática de esportes pesados, o trato com desconhecidos e tudo que possa afetar sua tranquilidade familiar e à reputação.

**LIBRA** - Tudo que voce considera importante que está relacionado com sua família está sob excelente aspecto astral neste dia. Excelente também para soluções de problemas sentimentais e amorosas.

**ESCORPIAO** - Dia em que lhe está favorecendo em todos os interesses individuais, de um modo geral. Há por outro lado, necessidade de descansar e de cuidar da saúde e do âmbito familiar. Terá sucesso.

**SAGITARIO** - Bom dia em quase todos os setores de sua vida. Haverá harmonia familiar, boa disposição para a vida sentimental, amorosa e aos passeios. Contudo, deverá escolher, com tato e inteligência, as novas amizades que vier a fazer.

**CAPRICORNIO** - Aja com muita cautela neste dia, principalmente ao dirigir veículos automotores ou no uso de qualquer coisa que possa oferecer perigo, de um ou de outro modo. Seja um verdadeiro capricorniano.

**AQUARIO** - Se ainda não transcorreu o seu aniversário, deverá neste dia tomar muita cautela com a sua saúde e com perigos de acidentes de um modo geral. Contudo, a vida amorosa estará sob excelente aspecto astral.

**PEIXES** - Deverá adiar todos os projetos que no momento achar um tanto quanto difícil de realizá-los. Deixe-os para depois do seu natalício, que assim os concluirá com êxito absoluto. Neutro ao amor.

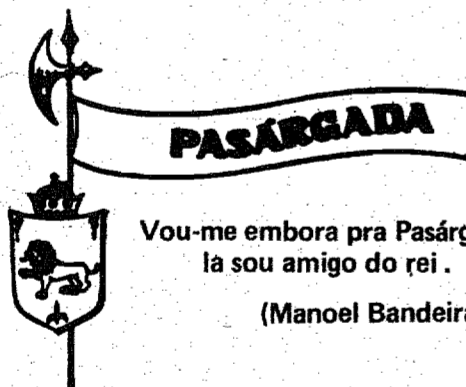

O despertador ocaço, rebrilhando nas plataformas desprovidas de fagulhas cintilantes. O condensador natural, inacabadas, zelando pela arte do desenvolvimento. O constangimento na desenvoltura principiante, concordando com nativos embalos finalizantes. O replicar mudo de sinos tranquilizantes, tintilando nas curvas inalteradas do confundido, fazendo gerar do simples o mais composto sonho de vegetantes. No puro círculo, de armazenados estoques concorrentes, o replicar desconforme e navegante. O desejo maduro e conhecido, na ruptura de precisos desenganos e apalpáveis incentivos.

A retrospectiva em lançamentos decorrentes, o informando as elásticas mudanças, permitidas e valorizadas na escala do potente avanço. O artificial refazendo solúveis descartadas no natural, que surge manhosas nas premeditadas transformas. O colossal giro da circunferência taxada mundo, compondo trenos sofridos, por frotas e fracassos, intitulados como desenvolvimento. Os fuscalvos decorrem em sua particular jornada, grassando na reservada almofada do sublime sentimento. O roto de recordações gastas, temendo o uso contínuo de fantasias passadas, pelo seu simples enigma indecifrável e pela forte mensagem atribuída. Os sinônimos des-

pojados nos antônimos, gerando controversas nos termos, esquadriamente expostos por labirintos desperando. A sombra restante dos flocos suavizantes, esperando um incentivo qualquer, cujo sentido escravize o otimismo e faça do confundido, sómente um incerto errante. As paralelas transformas ampliadas no globo giratório, pertencendo ao princípio teórico, de pequenas ilusões contraditórias. Os termos indiferentes ao pensar do macabúzio, tornando a atroada da vida, um repugnante estrondo desclassificado. O embrulhar de definidas convenções, captando amarguras ferinas, recatadas ao murmúrio silencioso dos trechos mortos. A incapacidade de avaliação do apalpável, tornando lene o desconhecido anseio compensável. As qualidades destronadas de suas próprias mensagens, avaliando momentos descaçados, sobre o repouso dos conformados. As peculiares transformas do básico, contracenando com rotinas de um cotidiano encanto. As exclamações finalizantes de pontos interrogatórios, fugindo ao embalo do espontâneo. As ponderadas fases de contínuidades, emitindo filetes compensadores, nos cubículos emocionados por mordanças insatisfeitas e obscuras. O oculto encontro de dois traços, redigindo espaços e instantes de demoradas entendimentos compensáveis.

## FATOS

J. Cecconi

**PRIMEIRO MAPA DE MARTE** - O Departamento de Pesquisas Geológicas dos Estados Unidos já colocou a venda, por 75 centavos de dólar (4,50 cruzeiros), o primeiro mapa pormenorizado de toda a superfície do planeta Marte.

O mapa foi realizado por cientistas e técnicos do Centro de Astrologia e Pesquisas Geológicas de Flagstaff, no Arizona, a partir de um mosaico de fotografias de Marte, tomadas pela Nave Espacial Mariner 9, em 1971 e 1972.

Preparado através do efeito de "sombras livres", mede 36 x 39 polegadas e numa escala de uma polegada para cerca de 640 quilômetros. Mostra a maior superfície apresentada pelo planeta, uma área de cerca de 89,1 milhões de quilômetros quadrados.

O mapa apresenta ainda uma montanha vulcânica de cerca de 480 quilômetros de largura, 16 quilômetros de altura e uma cratera de 64 quilômetros de diâmetro. Revela ainda um gigantesco vale que se estende por cerca de 3.160 quilômetros.

**EXCOMUNHAO** - Os bispos dos Estados Unidos divulgaram uma carta pastoral ameaçando com a excomunhão os católicos que praticarem ou se submetem ao aborto.

A pastoral, distribuída pela Comissão Administrativa da Conferência Nacional dos Bispos, determina também que o católico deve obedecer às leis que tornam o aborto obrigatório.

**XANGAI É A MAIOR CIDADE DO MUNDO** - Xangai passou a frente de Tóquio e de Nova York, transformando-se na maior cidade do mundo, com uma população de 10,8 milhões de habitantes, segundo o livro demográfico anual das Nações Unidas divulgado na semana passada.

O relatório de 816 páginas, revela também que, em sete países, os homens vivem mais tempo que as mulheres; que o tempo máximo de vida em algumas nações é de apenas 25 anos, e que o bairro nova-iorquino de Manhattan tem uma densidade populacional de 68 mil habitantes por milha quadrada (1.600 m2).

O documento anual das Nações Unidas afirma que Tóquio está em segundo lugar entre as cidades mais populosas do mundo, com 8.841 mil habitantes, Nova York está em terceiro, com 7.895 mil habitantes, sem a inclusão da população suburbana desta cidade, que se foi compilada segundo os técnicos das Nações Unidas, transformará Nova York na "maior aglomeração urbana do mundo", com 11.572 mil habitantes.

A pesquisa coloca Pequim com 7.570 mil habitantes, em quarto lugar, seguida por Londres, Moscou, Bombaim, Seul, São Paulo e Cairo.

**FILOSOFIA** - Esta é de um cidadão que foi candidato a prefeito numa cidade de São Paulo. Certo dia, dizia a seus correligionários:

- Sejam indulgentes para com os adversários. Reparem que, quando se acusa alguém apontando-o com o dedo indicador, os outros três dedos estão apontando para quem acusa.

O importante é... uma linha elegante... um organismo desintoxicado tome **URODONAL** ...e viva MAIS contente!...

WOOB JAO  
OO, NIX VELHO COMO VAI?!

TAVA COM VONTADE DE BATER UM PAPO CONTIGO, RAPAZ. TUDD BEM TO FREITO JA' É UM CARA CHATO!

COMÉ... TÔ CUIDANDO BEM DE TI DICHO? GOSTANDO DO VIETNÁ?

OH, YES!

VIVE ME METENDO EM FRIA PALHAÇO!

TROUXE UM PRESENTE... OU?

PRESENTE DE GRINGO NA CERVA!

QUE TAL!? IA AAA!

ESSE CARA ME ADORA. SOU O MÁXIMO PARA ELE TCHAU!



**ADVOGADOS**

**Dr. EUGÊNIO DOIN VIEIRA**  
ADVOGADO E ECONOMISTA

REGISTRO: 043750/121  
CREP. N. REGIÃO: CRC 8739, CPF 066413107  
Escritório de Advocacia Especializada em DIREITO TRIBUTÁRIO,  
REPOSTO DE RENDA, IPI, ICMS, RECLAMAÇÕES, DEFENSAS,  
RECURSOS, TÍTULOS TRANSFORMAÇÕES E DIVÓRCIO DE EMAS REAIS.  
Rua das Ilhas, 8 - EDIFÍCIO APLUS - 89 - coxpa. 84 - Fone: 478-478  
FLORIANOPOLES - SANTA CATARINA

**Dr. AMIR C. MUSSI**

ADVOGADO

RUA 15 DE NOVEMBRO, 840 - 15 - 22 ANDAR - FONE 22-1175  
BLUMENAU - SANTA CATARINA

**CLÍNICAS**

**Dr. CARL HEINZ PETERS**

CLÍNICA DE OLHOS - TRATAMENTOS OPERAÇÕES

RUA 15 DE NOVEMBRO, 550 - 15 ANDAR - CONJ. 80/2  
EDIFÍCIO CATARINENSE - BLUMENAU - SANTA CATARINA  
HORÁRIO DE CONSULTAS: 9, 00 AS 12, 00 - 14, 00 AS 18, 00  
DE 25-FEVEREIRO A 14-ABRIL  
ATENDE-SE COM HORA MARCADA  
CONSULTÓRIO: 22-1096 RESIDÊNCIA: 22-1394

**CENTRO DE DIAGNÓSTICO PRECOCE DO CANCER**

**Dra. Anna Cechet**  
GINECOLOGIA

**Dr. Alvaro Celso Maciel**  
ANATOMIA PATOLÓGICA E CITOLOGIA

Rua 7 de Setembro - Edifício DONA GUIOMAR  
(Defrente ao HOTEL GLORIA) - BLUMENAU - SC  
TELEFONE: 22-1506

**Dr. Joel de Oliveira**

CRM 1127 - CPF-047623809

**Endocrinologia**

obesidade, diabetes, tireóide, crescimento, distúrbios da puberdade, excesso de pelos, infertilidade e esterilidade endócrina.

Consultório: H. Santa Isabel

Horário: 08-10 e 12-15

**TERRENOS CASAS APARTAMENTOS**

IMOBILIÁRIA DL LTDA.  
Rua 15 de Novembro, 415 - Sala 3.

**VAVÁ AUTOMÓVEIS**



Rua Presidente John Kennedy 213  
Esquina 7 de Setembro 1294  
Fone: 22.02.16  
BLUMENAU - SC

CARROS:

L. T. D.	73
GALAXIE	69
GALAXIE	69
WOLKS-O Km.	73
WOLKS	67
WOLKS	66
WOLKS	64
ESPLANADA	67
KOMBI	62
KOMBI	61
RURAL	63
SIMCA	64
SIMCA	64
CAMINHÃO CHEVROLET	68
CAMIONETA OPEL	54

**MÉDICOS**

**DOENÇAS DO CORAÇÃO**  
**Dr. LEO CARVALHO**

C.P.F. 003134229  
**ELETROCARDIOGRAFIA**  
HOSPITAL SANTA ISABEL  
CONSULTAS - 9 às 12 e das 15 às 18 HORAS

**CLÍNICA E CIRURGIA DE OLHOS**  
**Dr. WILSON H. SANTIAGO**

C.R.M. 970  
CURSO DE ESPECIALIZAÇÃO NA CLÍNICA DE OFTALMOLOGIA DA UNIVERSIDADE DE DUISSELDORF (ALEMANHA)  
CONSULTÓRIO: HOSPITAL SANTA ISABEL  
- ATENDE COM HORA MARCADA - CLÍNICA DA CASCA E PESCOÇO.  
DIARIAMENTE DAS 8, 30 AS 12 HS. E DAS 14, 30 AS 18 HS.  
TELEFONE: 22-1626 - RESIDÊNCIA: 22-1334

**Dr. JOSÉ ARAÚJO**

MÉDICO ESPECIALISTA DE OUVIDOS, NARIZ E GARGANTA CLÍNICA E CIRURGIA DE BUZIOS  
ENDOSCOPIA PER-ORAL - CLÍNICA DA CASCA E PESCOÇO.  
CONSULTÓRIO NO HOSPITAL SANTA ISABEL  
HORÁRIO DAS 8 AS 12 HS. E DAS 15 AS 18 HS.

**Dr. ANTONIO M. ULIAN**

C.P.F. 003713519  
**ORTOPEDIA E TRAUMATOLOGIA**  
CONSULTÓRIO: HOSPITAL SANTA CATARINA - Fone: 22-1444  
RESIDÊNCIA: RUA SÃO PAULO, 1897 - Fone: 22-0505  
CONSULTAS: PELA MANHÃ E À TARDE

**Dr. ANTÔNIO C. LOUREIRO**

C.P.F. nº 228673899  
DOENÇAS DO CORAÇÃO - ELETROCARDIOGRAFIA  
CURSO DE ESPECIALIZAÇÃO EM CARDIOLOGIA,  
NO HOSPITAL DAS CLÍNICAS DE SÃO PAULO  
'SERVIÇO DO PROF. LUIZ V. D. COURT'. ATENDE  
NO HOSPITAL SANTA CATARINA,  
HORÁRIO DAS 14, 30 AS 18 HORAS.

**Dr. SYLVIO A. SCHMITT**

CRM 263 - SC - CPF 003706059  
**Dr. ORLANDO H. PRAUN JR.**

UROLOGIA

**Dr. HERCILIO LUZ COSTA**

CPF nº 020 283 449  
**DOENÇAS NERVOSAS**  
CONSULTÓRIO: Rua 15 de Novembro, 678  
EDIFÍCIO SCHADRACK 2º andar - sala 3 - Telefone: 22-0530  
ATENDE NO HOSPITAL SANTA CATARINA  
BLUMENAU - SANTA CATARINA

**DENTISTAS**

**Dr. OTTO HEINRICH**

C.P.F. nº 48.148.914  
**cirurgião dentista**  
IMPLANTODONTIA  
CURSO DE CIRURGIA E PRÓTESE DENTÁRIA  
IMPLANTADA NO HOSPITAL LARIBODINE - O - PARIS  
CURSO DE IMPLANTOLOGIA NA D.A.I.C.S. - BRISBANE  
POST-GRADUADO EM PERIODONTIA E MEDICINA ORAL  
FIELD NEW YORK UNIVERSITY - COLLEGE OF DENTISTRY  
RUA FLORIANO PEIXOTO, 35-FONE 22-1320 - BLUMENAU

**Dr. MÁRCIO JOSÉ ALBANI**

**cirurgião dentista**  
CRM 332 - CPF 184.153.408  
TRAUMATOLOGIA E CIRURGIA BUCA MAXILO  
FACIAL, PLÁSTICA DOS MANDÍBULOS  
(PROTÉTICO, MICROTISSÃO), DENTES  
INCLUIDOS.  
HORÁRIO: DAS 8 AS 12 HORAS  
CONSULTÓRIO: HOSPITAL SANTA ISABEL  
BLUMENAU - SANTA CATARINA

**SOB MEDIDA**

*Casa Peiter*

Os últimos lançamentos da moda masculina e feminina em confecções e tecidos. - Artigos de cama, mesa e banho - Tapetes e cortinas - Tudo para o seu lar nas duas lojas da "Casa Peiter": - Rua 15 de Novembro Nºs. 519 e 643. - Dois endereços que garantem artigos de qualidade, a preços realmente baixos. Filiação ao Diner's - Cartão Bradesco - CBS e Cheque de Ouro do Banco do Brasil - Credicard - Cheque Especial Banespa.

**GALERIA AÇU-AÇU**

Rendas, cerâmica, objetos, bolsas, colares de couro, cobre e latão, anéis, pulseiras, pedras do vale (prá dar sorte) cartazes, literatura barriga-verde, pintura, escultura, gravura, tapeçaria, fotografia, crochê, velas.

Horário: Segunda a Sexta: 9,00 às 12 hs. das 14 às 22,00 h  
Sábados 9,00 às 12 hs. das 18 às 22,00 h  
Rua 15 de Novembro, 1176



**CASA FLAMINGO LTDA.**

A CASA DAS TOALHAS

O maior e mais variado acervo de artigos domésticos e de decoração dos afamados produtores têxteis do Vale do Itajaí. Filiação ao Diner's, CBC, Carte Blanche, Citycard, Cartão Bradesco, etc. Rua 15 de Novembro, 367 - Telefone: 22-0619

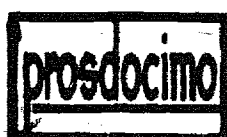

Artigos domésticos - Móveis - Brinquedos - Teclados - Confeções para damas e cavalheiros - Artigos de casa e pesca.

Prosele preferido PROSDOCIMO

**ADOLFO**

(BAR - CHURRASCARIA - RESTAURANTE)  
Especialidades da casa: galto - costela - lombo de porco - frango ao espeto - filé de peixe - camarão e "aquele" T-Bone Steak - Ambiente de amigos para o "bate-papo" - "Chopp" em caneco.  
RUA 7 DE SETEMBRO, 860 - TELEFONE: 22-1240



Passo horas agradáveis no "clube da colina". Restaurante sob a direção do Sr. Harry Schulze - Salão para festas - Canchas de bolão e bocha - "Stand" de tiro ao alvo. Telefones: 22-0947.



**LOJAS HERING**

Vestidos - Roupas para cavalheiros - Malhas "Hering" para todos os esportes - Camisas e lingerie "Mafisa" - Artigos para bebês e crianças - Felpudos - Guarnições de mesa - Cristais "Hering" - Atendimento pelo serviço de reembolso aéreo postal e rodoviário - Associação do "Diner's Club" - "Cartão Bradesco" e "Carte Blanche". - Rua 15 de Novembro, 759 - Telefones: 22-0277 e 22-0413

**"RESTAURANTE CAVALINHO BRANCO"**

RESTAURANTE E CERVEJARIA  
Pratos da cozinha alemã - Jardim ao ar livre - Músicas típicas - Ponto ideal de "bate-papo" - Chopp exclusivo da "Brahma". Alameda Rio Branco, 165 - Telefone: 22-1363.

**CONTINENTAL**

(Churrascaria e Bar)  
Tradicional estabelecimento sob a direção do Sócio-Gerente, Sr. Rodolfo Sasse. - Local bastante frequentado pelos bons "gourmets" - Chopp da "Antártica". - Não funciona às segundas-feiras.  
Rua 7 de Setembro, nº 560 - Telefones: 22-0834 com ar condicionado



**TIPOGRAFIA CENTENARIO**

Impressos em geral - Material escolar e de escritório - Brinquedos - Artigos para presentes. Rua XV de Novembro, nº 1422 - Telefone: 22-0932

**INDICADOR**

**FARMÁCIAS**

DROGARIA E FARMÁCIA CATARINENSE S.A.  
Rua XV de Novembro, 542.  
FARMÁCIA SANITAS - Rua XV de Novembro 651

**HOTÉIS**

HOTEL GLÓRIA - Rua 7 de setembro 904.

**O REI DO MINI K-7**

lança Fitas "CASSETE" a "preço de serpentina".

Mallory C-60	8,90
Scotch C-60	9,90
Scotch C-90	12,90
Basf C-60	10,90
Basf C-90	13,90
Basf C-60 cromo	19,90
Basf C-90 cromo	27,90

e guard-a diferença para se divertir no carnaval.

SUALIVRARIA LTDA - O melhor som da cidade jardim  
Rua 15 de Nov. 1340 - C.P. 674 - Tel. 22-1375  
BLUMENAU

**LIVROS - LOJAS**

LIVRARIA E GRÁFICA DO VALE S.A.  
Rua Marechal Floriano Peixoto, 31

**CHOCOLATE**

BOMBONIERE ORION -  
Rua Mal. Floriano Peixoto, 32

**CHURRASCARIAS**

CHURRASCARIA E BAR CONTINENTAL -  
Rua 7 de Setembro 359.

**CRISTAIS-LOJAS**

CASA MOELLMANN  
Rua XV de Novembro, 1091

**AUTOMÓVEIS - AGÊNCIAS E CONSRTO**

VOLKSWAGEN.COM. DE IMPORTAÇÃO E EXPORTAÇÃO BLUMENAU S/A. - Rua Itajaí, 81  
Fônes 22.07-50; 22.0757 e 22.07-59.

CHEVROLET - CASA ROYAL S/A.  
Rua 7 de Setembro 1.366

**EMPRESA MERIDIONAL DE CINEMAS**

**Cine Busch**

HOJE às 14 horas  
HOJE às 16,15-18,30 e 20,45 horas

**GIULIANO GEMMA**  
O REI DO FASCISTE  
VEM AÍ!



**A PISTOLA E MINHA BÍBLIA**

**Cine Blumenau**

HOJE às 14 horas

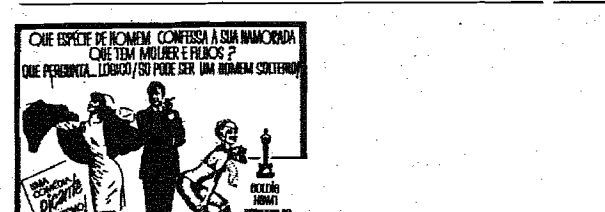
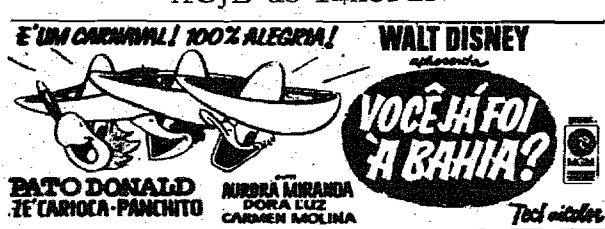

HOJE às 16,15-18,30 e 20,45 horas

**Cine Garcia**

HOJE às 14 horas

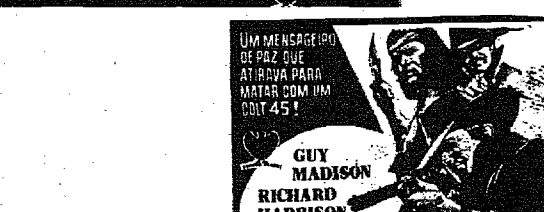

HOJE às 16,15-18,30 e 20,45 horas

**CINE MOGK**

HOJE às 14- 16,30- 19 e 21horas





# OS CARAS NOVAS DO PALMEIRAS

## Orlando Scarpelli será iluminado

O estádio Orlando Scarpelli em breve estará recebendo as suas luminárias, para poder oferecer aos seus associados e o s desportistas da Ilha, espetáculos noturnos. O clube alvi-negro já entregou à Philips um cheque no valor de Cr\$..... 180.315,00, como parte do pagamento do equipamento de iluminação. A obra completa custará aos cofres da agremiação Cr\$ 600.000,00, incluindo equipamentos (fiação, luminárias e transformadores) projetos e mãos de obra. O Figueirense realizará concorrência com tres firmas, que examina-rão o local e apresentarão projetos que serão analisados, para que um receba a aprovação. A conclusão das obras está prevista para 30 a 45 dias, e o sistema será dos melhores, podendo mesmo ser comparado ao do Beira-Rio do Interna-cional de Porto Alegre, com média de 400 lux. O Figueirense vai assim aos poucos, ajeitando o estádio Orlando Scarpelli, que servirá de palco para o próximo certame nacional de clubes. O dinamismo e o poder de realizações do seu presi-dente, Major Ortega, vão ficando evidentes de que o furacão da ilha é sem favor algum o clube que mais tem feito em prol do futebol catarinense.



Ortega trata da iluminação do Orlando Scarpelli.

Palmeiras que aos poucos vai montando o seu plantel para o próximo campeonato estadual, acaba de receber dois elementos chegados de São Paulo, afim de passarem por um período de testes na equipe periquita. Ontem mesmo estes elementos já participaram do treinamento ministrado pelo treinador Adão, no qual constou de uma ginástica, procedida de um bitoque.

### QUEM SÃO

Aderaldo - médio volante, 22 anos com boa estatura, e um porte físico próprio para elemento desta posição. Ederaldo já esteve treinando na Portuguesa paulista e no próprio São Paulo, nas suas equipes juvenis. Atuou no Operário de Ponta Gossa, no Paraná, durante uma temporada, retornando a São Paulo, quando aconteceu a fusão e foi criado o Ponta-grossense. Possui passe livre, e chega com muita esperança de

agradar.

Jorge - lateral direito, atua também na esquerda - 21 anos. Foi juvenil do São Paulo nos anos 69 e 70, quando parou para cumprir o serviço militar. Depois disso continuou batendo a sua bolinha, sem compromissos até que foi chamado afim de submeter-se a testes no alvi-verde. Gostou muito do ambiente e fará tudo para permanecer em Blumenau.

Claudio - O Meia cancha já é conhecido do público catarinense, pois já atuou pelo Barroso de Itajaí quando este disputava o estadual, passou também pelo Figueirense da capital e ultimamente vinha defendendo o Comercial de Luiz Alves no campeonato da primeira divisão dirigido pela L.B.F. Este já foi contratado, e sem dúvida alguma será um dos bons valores com que contará o Palmeiras na sua meia cancha.

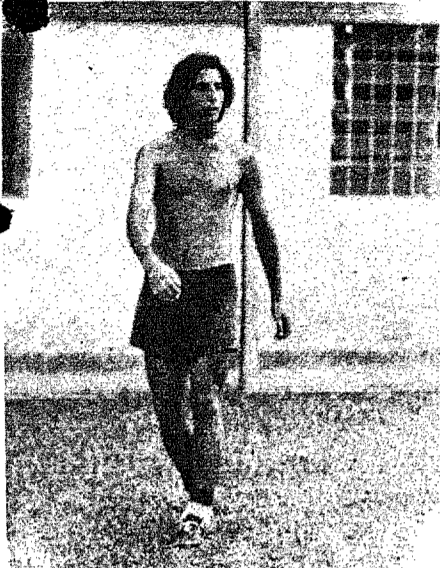

Jorge que foi juvenil do São Paulo,



Aderaldo Operário de Ponta Grossa.



e, Claudio que já foi contratado.

## Paysandu faz sua estréia em 73

Brusque - (Celso Teixeira) O Paysandu da cidade de Brusque estará fazendo na tarde de amanhã, a sua primeira apresentação da temporada, em partida amistosa que será realizada no estádio Augustó Bauer. Caxias de Joinville será o adversário dos alvi-verde da cidade berço da fiação e tecelagem. O treinador Kim terá ocasião de mostrar a platéia brusquense os novos elementos recentemente engançados ao plantel que está em preparativos para o campeonato esta dual.

Os elementos que estarão a disposição do treinador Kim serão os seguintes:  
Goleiros - Nauro e Edson, zagueiros- Ademir (ex-Madureira Piper, Carlinhos, Batista, Tenente; Meia canchas- Jorge Luiz (ex-Internacional de Lages), Kussi, Maneca; Remi, Carlinho (ex-Botafogo), José Carlos, Alcione (ex-Gremio), Riva (ex-Atlântico de Erechim), Lico.  
Deste plantel deverá sair o onze que amanhã estará enfren-

tando ao Pinguim da Manchester.

### PAYSANDU RETRIBUI

Na próxima quarta-feira o alvi-verde de Brusque, estará atuando na cidade de Joinville, retribuindo a visita do Caxias. O prélio será noturno, com início previsto para as 21,00 horas.

### O ALVI-VERDE DE BRUSQUE CONVIDA FIGUEIRENSE

Querendo fazer uma sequencia de jogos, afim de que a equipe entre tinindo no estadual, mentores do Paysandu convidaram ao Figueirense da capital, para realizarem um amistoso, no que prontamente concordaram os alvi-negros, assim sendo, brevemente teremos em Brusque mais um prélio amistoso, reunindo Paysandu e Figueirense, em data a ser estipulada.

## J.P. Weickert esporte como ele é

### NOVAS IDÉIAS PARA O NOSSO BASQUETE

O técnico Buzarello, esteve em Caxias do Sul, onde fez um curso de Aperfeiçoamento de basquetebol, além de assistir algumas partidas do Campeonato Brasileiro de Basquetebol Feminino, achando que a Seleção de São Paulo foi a que apresentou um melhor basquetebol.

Declarou que esses cursos deveriam ser realizados com mais frequência mas no Interior para que um maior número de técnicos ou interessados tenha condições de assistir, como aconteceu em Caxias do Sul. Em conversa com o Vice-Presidente da Confederação Brasileira de Basquetebol e que será candidato da oposição ao atual Presidente Almirante Paulo Meira, recebeu os maiores elogios ao nosso basquetebol, mas o Almirante reclamou da participação de Santa Catarina nos Campeonatos Brasileiros, principalmente o de juvenis e que não sabia o porque desta ausência já que a CND concede a todos os estados as passagens.

Na opinião do técnico. Buzarello, os dirigentes de nosso estado deveriam ser mais atentos, pois outros estados como Paraná, Rio Grande do Sul e muitos outros que recebem do CND, um auxílio bem maior que o nosso, se aqui temos falta de material esportivo, os outros estados estão com uma fartura imensa.

Num confronto entre os estados vizinhos, Paraná e Rio Grande do Sul, o nosso basquetebol sai perdendo, pois atualmente somente o Vasto Verde faz um trabalho sério mas não o suficiente, e que se houvesse um maior número de clubes que se dedicassem com maior carinho poderíamos nos igualar a eles em pouco tempo.

Nos centros maiores os atletas tem vínculo com o clube, pois recebem bolsa de estudos, pensão etc. e o clube pode exigir uma dedicação quase que integral aos treinamentos, o que não acontece aqui onde o esporte é extremamente amador e nós não podemos exigir de nossos atletas, que só tem uma obrigação moral com o clube.

Sobre o curso, o mais importante foi a aula sobre a marcação por zona que dificulta muito o ataque de uma equipe, pois forma um bloco, e a única saída é a equipe insistir numa mesma jogada, durante muito tempo fazendo com que o adversário marque em função desta jogada, para depois então utilizar uma outra tática que irá desmontar a equipe adversária.

Assistiu também um filme de mini-basquete, que foi feito na Espanha, e que na introdução do mini-basquete na aquele país, teve mais de 400.000 crianças, de 9 a 12, praticando e hoje se ve os resultados positivos, pois a Espanha na atualidade é considerada uma potência do basquetebol mundial. Com a supervisão da CME, os colégios poderiam promover campeonatos de mini-basquete, motivando e incentivando a garotada que em poucos anos poderiam dar a nossa cidade muitas alegrias.



### NOTÍCIA NO PONTO

• A Confederação Brasileira de Basquetebol juntamente com o Conselho nacional de Desportos fixaram novos critérios para as transferências e estágios para os jogadores de basquetebol. Baixando a seguinte resolução:

ART. 1. - Nas transferências estaduais de atletas amadores será observado o estágio único de 12 meses, a contar da data da última competição oficial de que tiver participado o referido amador.

ART. 2. - Ficará ausente de estágio:

A) O atleta que tiver a concordância expressa da associação de origem através de ofício firmado pelo seu presidente em exercício.

B) O atleta com idade inferior a 16 anos.

Esta resolução entrou em vigor no dia 8 de fevereiro, data da nota oficial da Confederação Nacional de Desportos.

• O Clube Náutico América, participará no dia 25 de fevereiro, da eliminatória que definirá o representante catarinense no Campeonato Brasileiro de Remo. A equipe para o 4 sem timoneiro contará com os remadores: Freymund, Odair, Valdo e Hans.



# COMPLETE AGORA A MONTAGEM DE SUA CASA EM CONDIÇÕES SUPER-FACILITADAS!

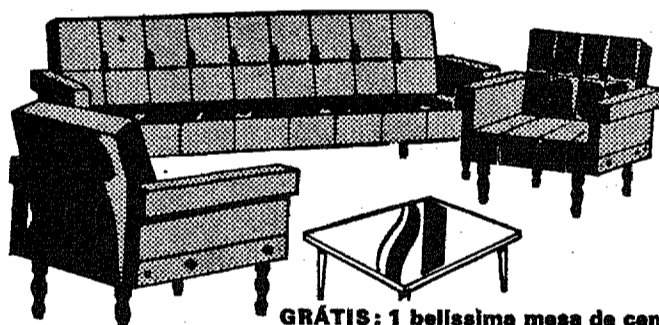

CONJUNTO ESTOFADO PALOMAR - MOD. HM 100  
Apenas **24,90** mensais SEM ENTRADA!

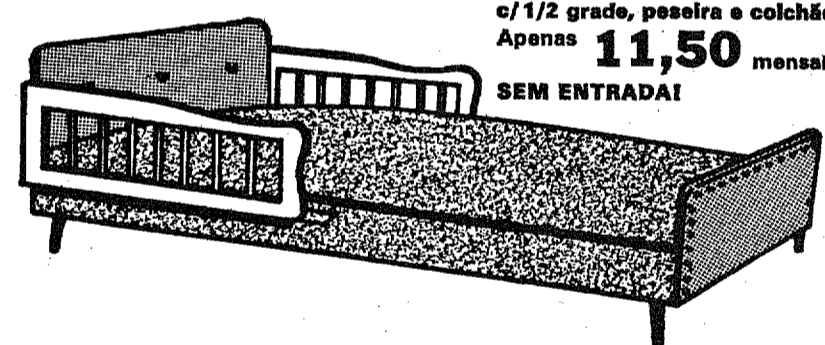

CAMA PRINCESA PALOMAR c/1/2 grade, posseira e colchão  
Apenas **11,50** mensais SEM ENTRADA!

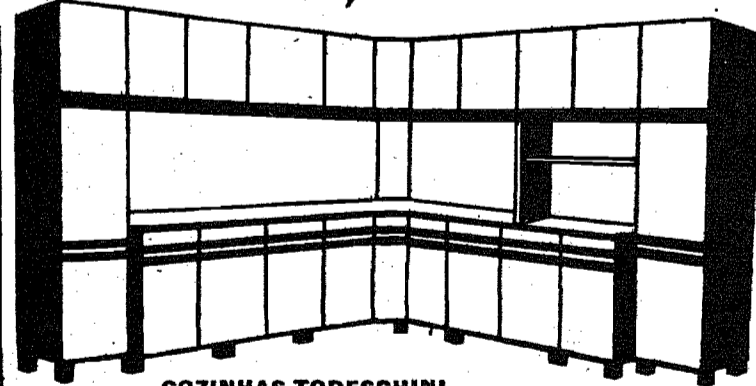

COZINHAS TODESCHINI Módulos a partir de **10,20** mensais SEM ENTRADA!

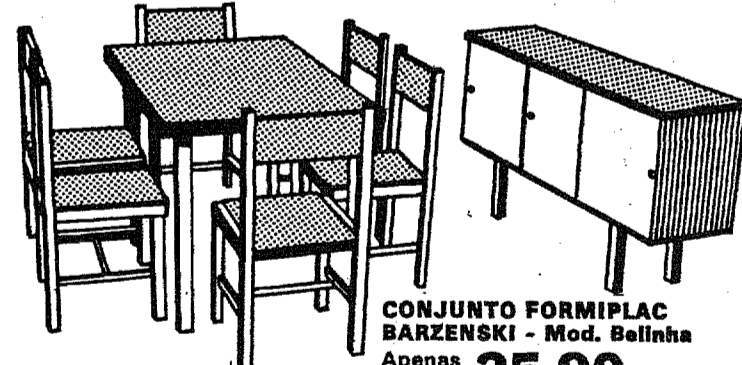

CONJUNTO FORMIPLAC BARZENSKI - Mod. Balinha  
Apenas **25,90** mensais SEM ENTRADA!

## APROVEITE AGORA PARA RENOVAR OS SEUS MÓVEIS!

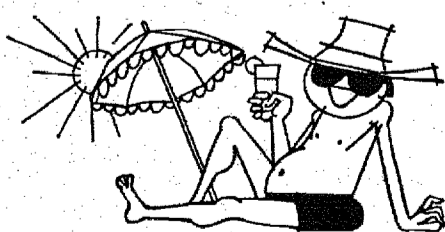

ENTREGAMOS TAMBÉM EM SUA CASA DE PRAIA! SERVIÇO RÁPIDO E GRATUITO!

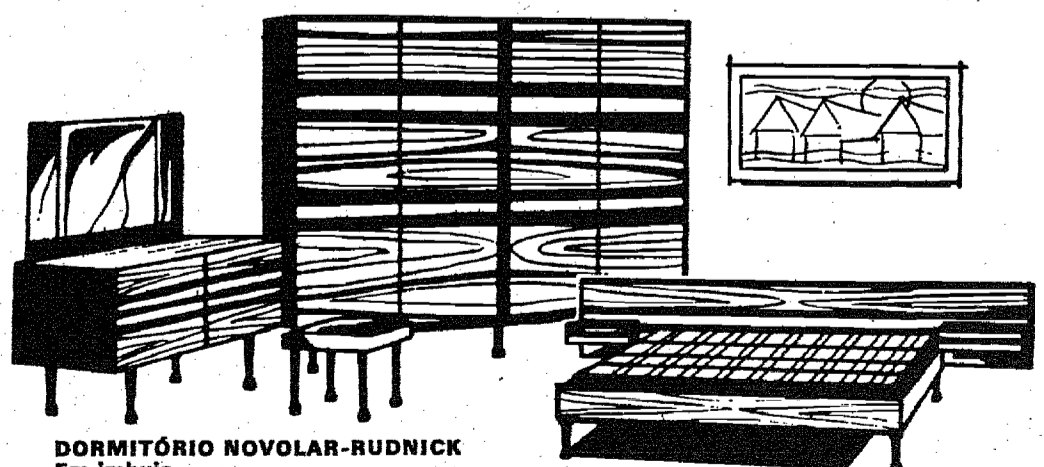

DORMITÓRIO NOVOLAR-RUDNICK Em imbuia.  
Apenas **56,80** mensais SEM ENTRADA!

LOJAS HMM / Hermes Macedo S/A  
Do Rio Grande à Guanabara.



# CAMBORIÚ

# MEIRINHO FACILITA AOS DEVEDORES

☉ Prefeito Gilberto Meirinho do Balneário de Camboriú, assinou a Lei n.207, vigorando a partir do dia 10 do corrente, onde isenta os senhores contribuintes de multas, juros moratórios e correção monetária, para o pagamento de seus impostos e taxas, pelo prazo de sessenta dias.  
A informação partiu da Diretoria da Receita Pública Municipal.

## EXPOSIÇÃO

Foi aberta ao público para visitação nos salões do Marambaia Cassino Hotel uma exposição do Tapeceiro Barriga-Verde Tirelli, natural de Palhoça. A mostra apresenta dezenas de trabalhos de artezanato do renomado artista catarinense. Ao ato inaugural compareceu elevado número de pessoas ligadas ao meio artístico, autoridades, imprensa e convidados. A exposição do Tapeceiro Tirelli, permanecerá aberta até o próximo domingo.

## NOTIFICAÇÕES

Informação prestada por fonte da Prefeitura Municipal, dá conta de que já estão sendo distribuídas as notificações para pagamento das taxas referentes ao exercício de 73, principalmente as referentes a publicidade nos setores de Alto-Falantes, Rádios, Vitrolas e congêneres, quando permitido nos interiores de estabelecimentos comerciais e industriais. A taxa Anual, é cobrada em quarenta por cento do salário mínimo, conforme acrescentou a fonte de informações, salientando, que a mesma porcentagem incide para a propaganda falada (serviços de alto-falantes, e anúncios congêneres).

## ENSINO

Encontra-se quase no término o levantamento de todas as escolas do Município de Balneário de Camboriú, sendo elevado o número de matrículas, segundo informação do Secretário Ivan Santiago, da Educação e Cultura. A preocupação daquele órgão municipal está voltada exclusivamente para a boa distribuição de alunos do 1. ao 4. Grau, procurando, no entanto, reservar espaço físico para funcionar eventualmente o 5. Grau. Acrescentou o titular da Educação e Cultura do Município que o 5. Grau, não funcionará, somente em caso de não aprovação por parte da Secretaria da Educação e Cultura do Estado.

No entanto, salientou, Ivan Santiago, que ainda que funcione do 1. ao 4. Grau, nada impedirá que o 5. Grau venha a funcionar posteriormente, o que poderá vir a ser atendido em tres períodos; pela manhã, tarde, e noite. O Secretário da Educação e Cultura, Turismo e Relações Públicas, informou ainda que o Grupo Escolar da Vila Real, inaugurado no ano passado, não possui até o momento um móvel sequer para o seu funcionamento normal. Disse a Reportagem de "A CIDADE" que, está em providências a licitação para o material necessário pela atual administração Municipal.

## DEMONSTRAÇÃO

Novos trabalhos de desobstrução dos canais que cortam várias artérias principais da cidade, foram realizados pela Diretoria de Obras Públicas.

Embora a Prefeitura Municipal venha se depenhando no sentido de resolver pelo menos em parte o cruciante problema as fortes chuvas que caíram no último fim de semana, fizeram com que várias ruas ficassem tomadas pelas águas pluviais. O grande problema são os chamados "bueiros" que vão se fechando a medida que "novas construções vão sendo erguidas".  
"Aí é que deve "entrar de sóla" a fiscalização municipal, pois os estreitamentos dos canais é que são os maiores responsáveis pelas cheias.



## TURISMO

O Secretário da Educação e Cultura, Turismo e Relações Públicas, Ivan Santiago, esteve neste fim de semana em contato com o Diretor do DEATUR, na Capital do Estado, tratando de assuntos que dizem respeito ao turismo. Como se sabe, qualquer titular deverá próximamente viajar para São Paulo e Rio de Janeiro, onde vai tratar de ressaltar, não só Balneário de Camboriú, mas também como vários outros municípios do Estado, na chamada indústria sem chaminés. Informou a Reportagem que já possui farto material de propaganda para esta finalidade, acrescentando que já manteve sobre o assunto, vários contatos de importância em São Paulo.

## REGULARIZAÇÃO

É grande o número de pessoas que vem se regularizando para com a Municipalidade, pagando as taxas, conforme as suas atividades. Fato que admira-se, é que muitos tópicos do Código Tributário, não vinham sendo cumpridos ou observados. Até o dia 9 do corrente, mais de três mil cruzeiros já haviam entrado para os cofres municipais, referente a pagamentos de taxas mínimas. Vale ressaltar aqui, que haviam estabelecimentos no município que nem sequer possuíam o Alvará de Licença ou Localização. A Fiscalização por parte da municipalidade tem sido rígida neste sentido, inclusive a que abrange

outros Departamentos, que está sendo formado para dar continuidade aos trabalhos normais de fiscalização, principalmente ao comércio ambulante paraceste setor, foi nomeado o Tenente Acácio, como Fiscal Chefe.

## PROGRAMA

O Iata Clube Camboriú, vem comunicar a sua programação para o dia 24 do corrente, inaugurando parte de várias obras em execução. Dia 24/2, sábado, Peixada, bênção das novas instalações, palestras do Capitão dos Portos de Itajaí e Diretor do Departamento Estadual do Caça e Pesca. Dia 25, domingo, passeio e pesca pela faixa litorânea.

## Veja se voce foi multado

Relação das multas aplicadas pelo serviço de trânsito

BL - 4000 - Cr\$ 25,00 - Por estacionar em local proibido
BL - 1110 - Cr\$ 25,00 - Por estacionar em ponto de táxi.
BL - 6730 - Cr\$ 25,00 - Por estac. em local e horário não permitido
BL - 8560 - Cr\$ 50,00 - Por avançar o sinal fechado
BL - 9811 - Cr\$ 13,00 - Por estacionar afastado da guia da calçada
BL - 7611 - Cr\$ 13,00 - Por estacionar na esquina da transversal
BL - 0321 - Cr\$ 25,00 - Por estacionar em ponto de ônibus.
BL - 0042 - Cr\$ 125,00 - Por dirigir sem habilitação
BL - 6363 - Cr\$ 13,00 - Por estacionar em local proibido
BL - 3573 - Cr\$ 25,00 - Por estacionar na esquina
BL - 9793 - Cr\$ 13,00 - Por estacionar na esquina
BP - 514 - Cr\$ 25,00 - Por estacionar em cima do passeio (Vespa)
CS - 7614 - Cr\$ 25,00 - Por estacionar em ponto de ônibus (São Paulo)
BL - 1814 - Cr\$ 13,00 - Por estacionar em local proibido
BL - 6824 - Cr\$ 13,00 - Por deixar de acatar ordens da autoridade
BL - 6824 - Cr\$ 13,00 - Por estacionar em local de saída e ent. de veículos.
BL - 7234 - Cr\$ 25,00 - Por estacionar em ponto de táxi.
BL - 7234 - Cr\$ 25,00 - Por estacionar em ponto de táxi.
BL - 7126 - Cr\$ 25,00 - Por impedir entrada de garagem.
BL - 9856 - Cr\$ 25,00 - Por estacionar em local proibido
BL - 0296 - Cr\$ 38,00 - Por estac. sobre o passeio e desrespeito
BL - 0117 - Cr\$ 25,00 - Por estacionar em local proibido e horário
BL - 2317 - Cr\$ 50,00 - Por trafegar em sentido oposto a sinalização
PB - 0027 - Cr\$ 125,00 - Por dirigir sem habilitação (Porto Bello)
PB - 0027 - Cr\$ 125,00 - Por entregar a direção a pessoa não habilitada
BL - 0877 - Cr\$ 13,00 - Por estacionar em local proibido
BL - 9887 - Cr\$ 25,00 - Por estacionar em ponto de táxi.
BL - 9697 - Cr\$ 25,00 - Por estacionar em ponto de ônibus
BL - 9208 - Cr\$ 125,00 - Entregar a direção a pessoa não habilitada
BL - 7348 - Cr\$ 25,00 - Por estacionar em local e horário proibido
BL - 2209 - Cr\$ 25,00 - Por estacionar em fila dupla.
BB - 0279 - Cr\$ 25,00 - Por estacionar em ponto de ônibus (Camboriú)
BL - 6232 - Cr\$ 25,00 - Por estacionar em ponto de ônibus
BL - 6024 - Cr\$ 13,00 - Por estacionar em lugar proibido
BL - 8084 - Cr\$ 13,00 - Por estacionar em lugar proibido
BL - 8056 - Cr\$ 13,00 - por estacionar em lugar proibido
BL - 0759 - Cr\$ 25,00 - Por estacionar em ponto de ônibus

## SINAIS DE TRÂNSITO

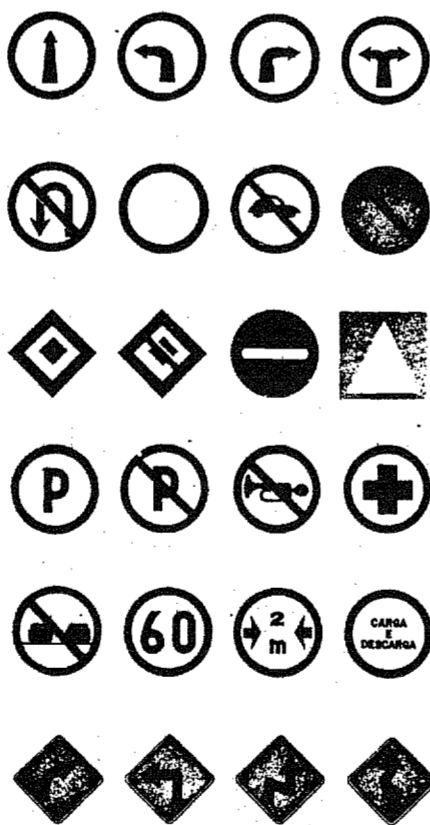

## Plano Diretor

Stero Moraes, Engenheiro de Tráfego, Alexandre Djukitch, Assessor de Turismo, ambos da firma H.J. Colly e Associados S.A. já estão em Blumenau com mais dois arquitetos, Leonardo Régis Moreira e Zilda Maria dos Santos e a economista, Ines Couto, tomando as primeiras providências para a elaboração do Plano Diretor de Blumenau já que a citada firma foi a vencedora da concorrência pública para tal trabalho. Sistema viário da cidade, projeto de perspectiva e desenvolvimento turístico, são os tres setores que servirão de base fundamental para a elaboração do Plano Diretor.

## INPS: Medicamentos

O Instituto Nacional de Previdência Social e a Central de Medicamentos firmaram no dia 31 de janeiro, convênio para distribuição gratuita, em todo o país, de medicamentos aos segurados que percebem salário mínimo regional e necessitem dos serviços médicos do INPS. Os remédios correspondem a uma linha padronizada, produzida pela Ceme, que exclui os fabricados pelo próprio Instituto. Terão direito aos medicamentos inclusive os dependentes dos segurados.

O convênio foi assinado pelo presidente do INPS, Dr. Luis Siqueira Seixas, e o presidente da Ceme, Sr. Wilson de Sousa Aguiar, e entrará em vigor na data de sua publicação, vigorando até 31 de dezembro deste ano.

## Vá buscar seu cofre

Na última quinta-feira, foi encontrado no pátio do Colégio Sagrada Família, um cofre contendo documentos de real importância, bem como várias peças de ouro, pertencentes a Oster Fischer residente em Blumenau. Segundo o agente Nagel Marinho, que recolheu o cofre à Delegacia da Comarca, estranha-se que até agora o proprietário não tenha dado queixa do roubo, acreditando-se que ele esteja fora da cidade. Por outro lado, pergunta-se: se os ladrões não levaram os documentos e nem as peças de ouro, qual o motivo do roubo? Existem duas opções: ou o cofre continha considerável quantia em dinheiro ou então os ladrões não conhecem ouro.

## DER fica em Brusque

Está sendo desmentida a notícia de que a 16a. Residência do Departamento de Estradas e Rodagem, sediada em Brusque, viesse a ser extinguida. A notícia foi fornecida pelo sr. Cyro Gevaerd, Diretor do Besc-Turismo, após contato mantido com o engenheiro Santa Rita, Diretor do Departamento de Estradas de Rodagem de Santa Catarina. Também haverá modificações da designação de residências para núcleos de conservação, não alterando a estrutura de recursos, máquinas, funcionários e suas atividades.

### CREDI - BLUSA

**"ESPECIAL"**  
36 MESES SEM ENTRADA  
OU  
PAGAMENTO EM AGOSTO  
PARA 40 MESES  
A MELHOR TAXA

Com. de Imp. e Exp. Blumenau S/A  
Fones: 22-0757 e 22-0775.  
Rua Itajaí, 981 Blumenau - SC.

É VIETCONG!  
ESSAS FITAS OU A  
VIDA!!

NÃO AMDE!  
PASSE NA  
LIVRARIA DO  
VALE!

**COMUNICADO**

Bruno Leonardo Hellmann, comunica que extraiu sua carteira de motorista.

**RESTAURANTE MIGULÃO (Mini-Golfe)**  
Restaurante Migulão na praia do Pontal  
Em Balneário Camboriú.  
Música ao Vivo-Trio Los Apaches  
Diariamente

## AUTO VALE LTDA.

Rua 15 de Novembro 895- Tel. 22. 10. 58  
CARROS

Gálxie 500 Branco Teto Vinil	69
Gálxie 500 Cinza Teto Vinil	67
Ford Corcel 2 portas Luxo Verm. Calipso	71
Ford Corcel 4 portas Std. Branco	69
Variant Bege frente Baixa	71
Fusção Preto	72
Volks Pérola última Série	61
Chevrolet C10 Cabine Dupla Verde	71
Chevrolet Opala 2500 Verde Metálica	70
Aero Willis-Verde	68
Gordini	66
Simca Tufão-Branco	65

**CONOSCO A MARCA E A CÔR DO CARRO  
ZERO QUILOMETRO É COMO VOCÊ  
ESCOLHER. FINANCIAMENTO ATÉ  
36 MESES.  
AUTO VALE TEM O QUE LHE CONVÉM**



# MUSEU DO PURGATÓRIO

Texto de ANTONIO CARLOS QUADROS



**UM PADRE FRANCÊS  
COLECIONA  
EM UM MUSEU  
AO LADO DE SUA  
IGREJA  
EM ROMA,  
AS MARCAS DE FOGO  
DEIXADAS PELAS ALMAS  
SOFREDORAS  
DO PURGATÓRIO**

Num anexo da igreja do Sagrado Coração do Socorro, em Roma, está localizado o Museu do Purgatório, designação um tanto pretensiosa para uma coleção pequena de objetos que se destacam pela singularidade das histórias a seu respeito.

O museu surgiu por obra do padre Vittorio Jouet, um francês de Marselha, da congregação dos missionários do Sagrado Coração, que por volta de 1880 foi enviado para Roma, como representante de seu instituto junto à Santa Sé.

Depois de permanecer algum tempo em Roma, o padre Jouet conseguiu arranjar terreno de mil metros quadrados no bairro de Lungotevere, onde começou a construir uma igreja. Não viu concluída sua obra, mas a atual igreja, com seu estilo gótico francês, guarda a marca de seu idealizador e representa, em Roma, exemplo único de construção com essas características.

## PRIMEIRO SINAL

O padre Jouet sempre foi um estudioso a respeito das almas, especialmente das almas do purgatório. Um episódio ocorrido em 1897 resultou na criação do Museu do Purgatório. No local onde hoje se localiza a igreja, fora erguida uma pequena capela, em determinada noite tomada por violento incêndio. Vencidas as chamas, algumas pessoas descobriram, entre os traços deixados pelo fogo e pelo fumo, sobre uma parede ao lado do altar, a impressão nítida de uma figura humana logo identificada como uma alma do purgatório que ali deixara sua marca. Como habitualmente ocorre em casos desse tipo, o episódio se transformou em notícia e despertou comentários por toda a cidade, espalhando-se a outras regiões.

Com base nesse acontecimento e no interesse que ele despertou, o padre Jouet iniciou uma verdadeira "caçada", por toda a Europa, a respeito de sinais deixados por almas do purgatório, assim como de relatos ligados a tais fatos.

Com o passar dos anos o sacerdote logrou reunir, na sua igreja, uma coleção discreta mas bem selecionada, que inicialmente esteve arrumada num salão da casa paroquial e mais tarde, após a morte de seu criador, foi transferida para um anexo da igreja e concentrada numa grande vitrine de cerca de três metros por um.

## AS MARCAS DE FOGO

A primeira prova, por ordem cronológica, é a reprodução fotográfica do altar de Nossa Senhora do Rosário, que se encontrava na capela construída pelo padre Jouet, no final do último século. Na reprodução, no lado esquerdo de quem olha, nota-se bem nítida a imagem impressa sobre a parede, depois do incêndio de 15 de setembro de 1897. Ali está reproduzida uma figura humana, que realmente impressiona, pelo aspecto atormentado e diabólico.

O original desta imagem é conservada ainda hoje, na parede do fundo, à direita da nave da igreja do Sagrado Coração do Socorro, a mesma parede que existia ao lado do altar da antiga capela. Para preservar a figura, recobriram-na com uma pequena porta, cuja chave se encontra com o padre Emilio D'Angelo, o atual pároco da igreja. Atendendo a solicitações muito especiais, ele concorda em utilizar a chave, que conserva sempre em seu poder, e descerra a porta misteriosa. Atrás dela ainda se pode ver aquilo que restou da imagem: uma figura confusa e arruinada pelo tempo, porém ainda perfeitamente distinguível.

## OUTRAS PROVAS

A vitrine do museu tem muitas outras coisas. Sobre uma cornija dourada, está um livro de mesa, com a impressão de três dedos ali deixada, em 5 de março de 1871, pela falecida Palmira Rastelli, irmã do pároco de Sant'Andrea di Poggio Berni, em Rimini. A figura sobre o livro foi encontrada por Maria Zaganti, que deduziu representar, a estranha marca, uma forma adotada pela morta para fazer saber, ao irmão sacerdote, que desejava fossem celebradas missas em intenção de sua alma.

Uma terceira prova é representada pelo barrete de dormir de um tal senhor Luigi Le Senechal, que apresenta o claro sinal de cinco dedos impressos a fogo. A esposa dele, Luisa, falecida em 7 de maio de 1873, apareceu numa determinada noite, dois anos depois, pedindo-lhe que fizesse orações em seu favor. Como prova de sua presença, deixou o sinal de

fogo sobre o barrete. Segundo a narrativa autenticada a respeito da aparição, a queimadura foi feita pela alma do purgatório, a fim de que o marido tivesse um sinal visível com que convencer sua filha da necessidade da celebração de missas em sufrágio da alma de Luisa.

A prova de número quatro é representada por um grande fac-símile (o original se encontra em Vinnenberg, na Westfália) de uma impressão a fogo deixada em 13 de outubro de 1696, no avel de uma freira do convento beneditino de Vinnenberg, pela mão da irmã Chiara Schoelers, religiosa da mesma ordem, morta pela peste no ano de 1637. A parte inferior da fotografia mostra ainda a impressão a fogo de duas mãos, deixada pela mesma irmã sobre uma fita de tecido.

Logo adiante, uma outra foto, reproduz a imagem deixada pela falecida senhora Leleux, sobre a manga da camisa do filho Giuseppe, durante uma aparição ocorrida na noite de 21 de junho de 1789, em Wodecq, na Bélgica. No dia seguinte o filho contou que a mãe, falecida vinte e seis anos antes, aparecera durante a noite, recordando-lhe que de acordo com o determinado no testamento paterno, ele deveria mandar celebrar missas por intenção das almas dos pais. Além disso, reprovara a vida dissoluta que Giuseppe vinha levando e o exortou a mudar de conduta e a trabalhar em benefício da religião. Quando colocou a mão sobre a camisola do filho, ali deixou impressão bem visível. Após tais sucessos, Giuseppe Leleux modificou sua vida e fundou uma congregação de fiéis leigos, dedicados ao bem do próximo. Morreu em 1825, em estado de santidade.

## VINTE DIAS DE CASTIGO

Uma das histórias mais impressionantes relaciona-se à marca de um dedo da irmã Maria de São Luiz Gonzaga, aparecida à irmã Margarida do Sagrado Coração, na noite de 5 de junho de 1894. O relato do episódio encontra-se no arquivo



A mãe de Giuseppe Leleux retornou do purgatório para orar pelo filho farrista.

do mosteiro de Santa Clara do Menino Jesus, em Bastia, Umbria, e conta que a irmã Maria, que há tempos sofria de tuberculose, com febre fortíssima, acessos de tosse e ataques de asma, foi tomada por uma crise de desespero e revelou seu desejo de morrer rapidamente, para não mais sofrer. Realmente faleceu alguns dias depois, em 5 de julho de 1894, e na noite seguinte apareceu, envergando seu hábito e circundada de sombra. Ante o espanto de irmã Margarida, contou-lhe que se encontrava no purgatório, condenada a vinte dias de pena, para pagar pelo seu momento de impaciência e revolta contra os desígnios de Deus. Pediu que as antigas companheiras orassem por ela e, para atestar seu aparecimento, passou o indicador sobre o revestimento de uma almofada, ali deixando um sinal de fogo. Reapareceu a irmã Margarida, em 25 de junho, para agradecer as preces e revelar que já cumprira a punição.

## VÁRIAS APARIÇÕES

Quem bateu o recorde de aparições e de marcas foi o padre Pazuini, abade olivetano de Mântua, morto em 1º de novembro de 1731, que apareceu diversas vezes à irmã Isabella Fornari, madre abadessa das Clarissas, do mosteiro de São Francisco em Todì. Na primeira visita deixou a impressão de sua mão esquerda sobre a mesinha de madeira que a religiosa utilizava para seu trabalho. A marca é bastante visível, ao lado de um sinal da cruz profundamente fixado na madeira. A segunda marca é da mesma mão esquerda, muito nítida, sobre uma folha de papel de carta; uma impressão, agora da mão direita, aparece sobre a manga da túnica da freira; finalmente a quarta impressão se relaciona à mesma anterior, porque a fazenda da túnica foi ultrapassada e o tecido da camisa que a irmã Isabella usava por baixo também ficou marcada. Tais fatos foram revelados pela religiosa ao seu confessor, padre Isidoro Cazala, o qual lhe deu ordem para recortar e entregar-lhe os pedaços: da túnica e da camisa, o papel de carta e



Padre Emilio D'Angelo, pároco do Sagrado Coração do Socorro e Guardiã do Museu do Purgatório.

também a mesinha, para que os guardasse.

Uma outra prova que faz parte do acervo do museu é a impressão a fogo deixada sobre um missal de Margherita Demmerlé, da paróquia de Ellingham, em Metz, pela sogra, que lhe apareceu repetidas vezes. A moça ficou apavorada quando a estranha figura começou a surgir à sua frente, envergando o costume tradicional da região. A imagem andava pela casa, ia até o celeiro e olhava Margherita com infinita tristeza. Aconselhada pelo pároco, criou coragem para dirigir a palavra à aparição e esta lhe contou que era sua sogra, falecida trinta anos antes. E pediu-lhe que viajasse em peregrinação ao Santuário de Nossa Senhora de Marienthal, ali mandando celebrar duas missas por sua intenção.

A solicitação foi atendida e logo depois a sogra apareceu de novo, anunciando a Margherita sua libertação do purgatório. A jovem lhe pediu um sinal e ela colocou a mão sobre o livro "A Imitação de Cristo", ali deixando a impressão em fogo.

A última prova digna de registro é a impressão em fogo deixada pelo falecido Giuseppe Schitz, que tocou com a extremidade dos cinco dedos da mão direita um livro de orações em alemão, de seu irmão Giórgio, ao qual apareceu em 21 de dezembro de 1838, em Sarralhe, na Lorena, pedindo orações por sua alma.

## FOGO PURIFICADOR

Conforme se nota, praticamente todas as provas estão ligadas a impressão a fogo, uma característica facilmente explicável, porque o fogo sempre esteve ligado à idéia da purificação e também porque é difusa a opinião de que o purgatório é um lugar de punição, o que deve produzir-se, como no inferno, pelas chamas.

O que a igreja pensa a respeito de todas estas provas, recolhidas sem muito critério? Não existe, evidentemente, manifestação oficial a respeito, mesmo porque se trata de fatos que refogem a compreensão humana e carecem de bases que permitam sua comprovação indiscutível. Além disso, a legitimidade não é igual para todos os objetos que constam do museu, podendo-se afirmar que em alguns dos casos está excluída qualquer possibilidade de má fé.

Levando-se em consideração os episódios mais dignos de crença, qual o significado das provas em relação àquele estado extraterrenco que por tradição se identifica com o purgatório. Mesmo aqui, há necessidades de ponderação e análise. No caso da mesinha com a impressão a fogo de uma cruz e da mão, que referimos linhas atrás foi declarado que a mesma resultou da aparição de uma alma do purgatório que pedia orações. A súplica, a história e a mesinha tiveram origem numa só pessoa sem outras testemunhas. Concentra-se o problema, então, exclusivamente na pessoa que participou do fenômeno. Excluindo-se a má fé, pela retidão da citada personagem e pela sua incapacidade de arquitetar e realizar um fato desse tipo, sobram duas alternativas: a) a impressão provém, como declara quem a transmite, de um outro ser (alma do purgatório); b) este fenômeno resulta de um processo psicológico em um indivíduo do tipo de faculdades particulares que se podem manifestar, resultando em fato exterior em tangível.

Em outras palavras: quem viu a "alma", aciou de boa fé e acreditou fosse ela a agir. Entra-se então num terreno perigoso, num outro mundo em que só agora se dá os primeiros passos: o mundo da parapsicologia, da metafísica, que atualmente não mais pode ser negado.

## A PROVA E A FÉ.

Muitos acham errado que a Igreja conserve objetos desse gênero. Entretanto, a opinião daqueles que defendem a existência do museu é a de que se faz mister o máximo respeito pelo passado e por tudo aquilo para o que ainda não temos explicação. Tudo o que o homem faz e deixa é digno de respeito. E deve-se conservar ainda mais zelosamente aquilo que contém qualquer coisa que foge à realidade humana. E o que ocorre, por exemplo, com o fenômeno da liquefação do sangue de São Genaro. Ninguém o explica simplesmente como um milagre, mas também ninguém pode negar que o fenômeno ocorre.

Diariamente vão à Igreja e ao Museu do Purgatório pessoas de todo o mundo. Em sua maior parte são movidas pela devoção. Outras, ali comparecem por curiosidade. Alguns encontram um encorajamento para sua fé, outros deparam com um obstáculo. Na opinião do padre Emilio D'Angelo, todos estão errados. A fé deve encontrar suas bases em outras fontes. Não pode ser misturada com esses fenômenos, porque se coloca acima de tudo isso. O Museu do Purgatório permanece como uma curiosa coletânea, digna de estudo e reflexão. E talvez algum dia recebamos luz suficiente para entendê-lo.



# a cidade · serviços

## HORÁRIOS DE ÔNIBUS

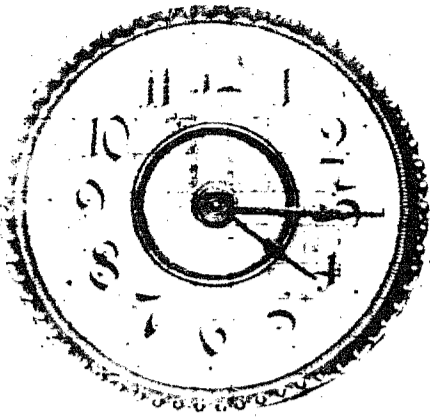

**RODOVIÁRIA DE BLUMENAU** - Rua 7 de setembro 1036

Horário de ônibus de Blumenau para:

- São Paulo - 24:00 Horas
- Curitiba - 6:30, 09:00, 11:40, 13:00, 17:00, 18:25, 19:45 e 24:00. Horas
- Pôrto Alegre - 19:30 Horas
- Joinville - 6:00, 7:30, 9:00, 10:00, 12:15, 12:30, 13:00, 14:30, 15:30, 17:00, 18:00 horas.
- Florianópolis - 5:30, 6:00, 7:05, 8:00, 9:05, 10:00, 11:30, 13:00, 16:05, 17:00, 18:00, 19:00, 20:00, 24:00.
- Camboriú - 5:30, 6:00, 7:00, 7:50, 8:00, 8:15, 9:05, 9:30, 10:00, 10:30, 11:30, 12:30, 13:00, 13:30, 14:00, 14:30, 15:00, 16:05, 17:00, 17:30, 18:00, 18:30, 19:00, 20:00, 24:00. horas.
- Itajaí - 5:30, 6:00, 7:00, 7:05, 8:00, 8:15, 9:00, 9:30, 10:00, 10:30, 11:30, 12:30, 13:00, 13:30, 14:30, 15:00, 16:00, 16:05, 16:30, 17:00, 17:30, 18:00, 18:30, 19:00, 20:00, 22:15, 24:00
- Rio do Sul - 5:45, 8:00, 9:00, 9:30, 11:15, 13:00, 15:00, 16:45, 17:15, 19:00.
- Lajes - 5:45, 10:00, 13:00, 17:15.
- Conexões de Curitiba para:
- São Paulo: 7:00, 9:00, 13:00, 15:00, 17:00, 21:00, 22:00, 23:00 e 24:00 horas.
- Rio - 17:00, 18:30, 19:30, 20:00 horas.

## HOTEIS

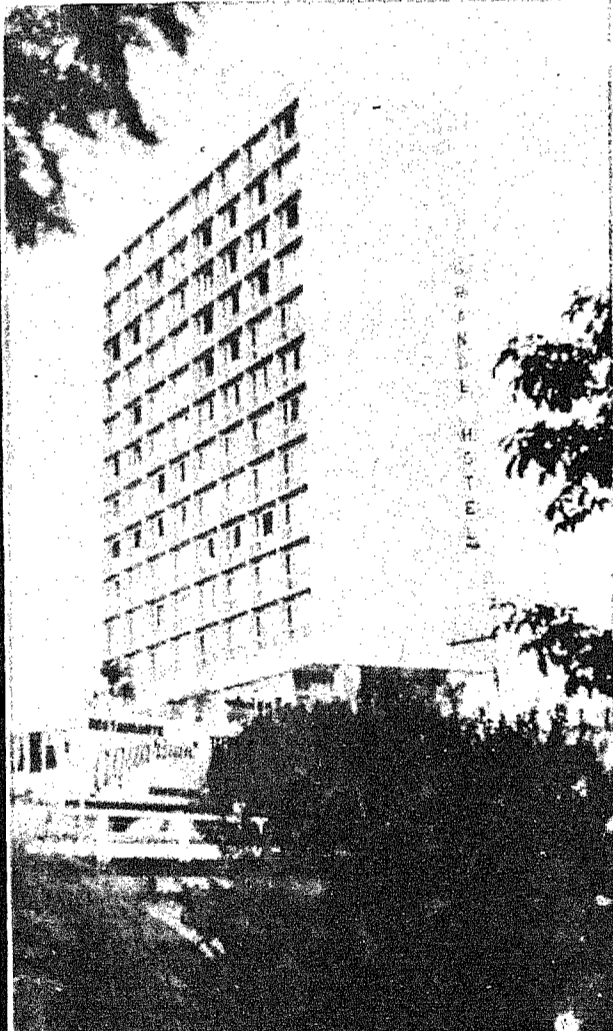

**GRANDE HOTEL BLUMENAU**  
RESTAURANTE E BOITE ANEXO. SUÍTES E APÓS; COM AR CONDICIONADO, SALÃO DE MÁRMORE, PISCINA, JARDIM SUSPENSO ETC. PREÇO : 60,00 à 170,00

**HOTEL REX**  
RUA 7 DE SETEMBRO 640 F- 22-1055

**HOTEL GLÓRIA**  
RUA 7 DE SETEMBRO 954 F- 22-1148

**CITY HOTEL**  
RUA ANGELO DIAS 263 F-22-1968

## RESTAURANTES E BARES

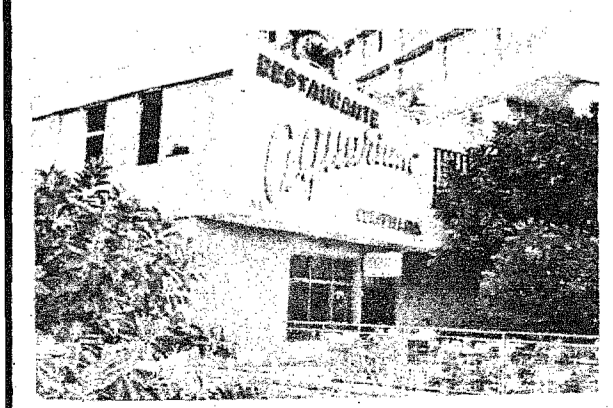

**RESTAURANTE AQUARIUM**  
RUA XV DE NOVEMBRO 293 F- 22-0288  
Ar condicionado, música ambiente, "o melhor stroganoff do Brasil" Salão de chá para festas e banquetes. Anexo, Boite Chez Viktor: ambiente noturno numa atmosfera clássica. Preço pratos entre 10,00 e 20,00.

**RESTAURANTE CAVALINHO BRANCO**  
AL Rio Branco 165 F- 22-1828

Ar condicionado, música ao vivo, pratos típicos, local tradicional para o seu aperitivo. Preços entre Cr\$ 10,00 e 16,00 o prato principal.

**RESTAURANTE FROHSINN**  
Morro do Aipim F- 22-0552

Vista panorâmica da cidade, pratos típicos, aperitivos, música ao vivo, bandinha típica alemã. Preços : pratos de Cr\$ 8,00 a 16,00

**RESTAURANTE MOINHO DO VALE**  
Rua Paraguai 66 F- 22-0060  
Cozinha internacional, pratos típicos, música ao vivo diariamente. Preços: pratos entre Cr\$ 10,00 e 16,00

**RESTAURANTE CANTINA EXPRESSO "587"**  
RUA XV DE NOVEMBRO 587 F- 22-0647  
Feijoada todas as quarta e sábados.

**VAPOR BLUMENAU II. ( Restaurante )**  
Ancoradouro da Av. Beira Rio.  
Pitoresco passeio pelo Rio Itajaí Açu, música com apresentação de bandinha típica. Saída todos os dias às 12,40 horas e 16,00 horas.

**CHURRASCARIA CARRETÃO**  
RUA 7 DE SETEMBRO 295  
Espeto Corrido, Cr\$ 12,00 é a média por pessoa ( refeição completa ).

## BARES

**BAR MICHEL**  
RUA XV DE NOVEMBRO 1404 F-22-0713  
Aperitivos, pizzas, sanduiches, música ambiente.

**CINE BAR**  
RUA XV DE NOVEMBRO 1477 F-22-1856  
Sorvetes, pizzas, aperitivos. Excelente ponto de encontro,

## PONTOS TURÍSTICOS

**IGREJA MATRIZ DE SAO PAULO APOSTOLO** -  
Um dos mais imponentes templos em estilo moderno da América do Sul.  
Rua XV (Centro)  
Horário das Missas: Dias úteis- 19 horas  
Domingos: 6:00 - 7:30 - 9:00 - 17:00 - 19:00

**TEATRO CARLOS GOMES** -  
O Primeiro Teatro do Sul a possuir palco Giratório.(Anexo ao Teatro, funciona a Escola Superior de Música).

**REFÚGIO** -  
Piscina Natural, balanços sobre o córrego, mesas de bilhar, bolão, carrocel, bocha e local de "relax".

**CAMPING CLUB DO BRASIL**  
Associe-se ao Camping Club do Brasil e instale-se ao final da Rua Pastor Oswaldo Hesse.

**CAIXA D'ÁGUA** -  
Vista Panorâmica da Cidade, de onde se vê quase toda Blumenau.  
**RESTAURANTE VAPOR BLUMENAU II, FROHSIN - VAPOR BLUMENAU I, PARAÍSO DOS PÔNEIS** (Motel com pôneis para crianças).

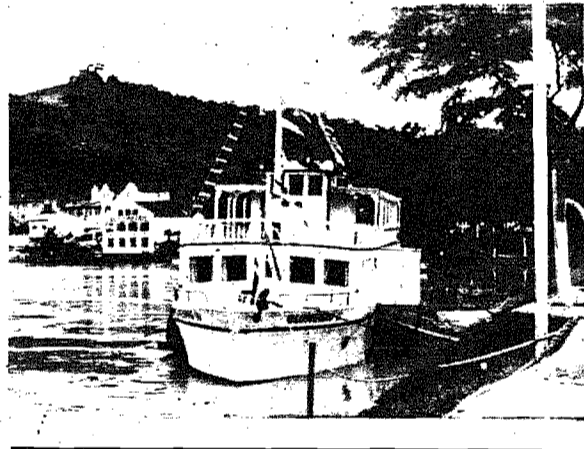

## EMPRESAS TURÍSTICAS

**BESC TURISMO**  
RUA XV DE NOVEMBRO 1442 F- 22-1544  
Passagens nacionais e internacionais, reserva de hotéis em qualquer local, excursões.  
Cartão passaporte MERC-A-TUR ( Mercado de Capitais Aplicado ao Turismo )

**TURISMO BRADESCO**

RUA 7 DE SETEMBRO, 517 - F- 22-0433 e 22-1217  
TODAS AS OPERAÇÕES DO RAMO.

**TURISMO HOLZMANN S/A**  
AL Rio Branco 165 F-22-1828  
- Passeio pela cidade Cr\$ 30,00. Com jantar inclui Cr\$ 45,00 3 horas de duração.  
- Passeio pelo Rio Itajaí-Vapor Blumenau II Cr\$ 15,00. Com -Com almoço ou jantar Cr\$ 30,00 - 2 horas de duração.

-REFÚGIO - Local de Relax Cr\$ 25,00. Com almoço Cr\$... 40,00. 3 a 6 horas de duração.

**BLUMENAU NOTURNO** -Cr\$ 30,00. Com jantar 45,00- Passeio, jantar e boite.

**BLUMENAU E SUAS COLONIAS AGRICOLAS** - Cr\$ 35,00

com café - duração 3 horas.

**PESCARIA NO RIO ITAJAÍ AÇU** - De 1 a 4 pessoas Cr\$... 100,00 oferecendo o material.  
**VISITA A POMERODE** - Cr\$ 30,00 - Duração 3 horas.  
**VISITA A BRUSQUE** - Cr\$ 55,00/almooço duração 1 dia.  
**VISITA A ITAJAÍ, CABEÇUDAS E CAMBORIÚ** - Cr\$ ..... 55,00 com almoço - duração 1 dia.  
**VISITA A FLORIANÓPOLIS** - Cr\$ 85,00 com almoço.  
Com visita à Lagoa, Cr\$ 95,00.  
Reserva de hotéis de passagem para qualquer lugar

## CINEMAS

**CINE BLUMENAU** -  
RUA XV DE NOVEMBRO 1477 F- 22-0432

**CINE BUSCH** -  
AL. RIO BRANCO 55 - F- 22-1027 ( Quartas e Sábados Programa Duplo ).

**CINE MOCK** -  
RUA 2 DE SETEMBRO 2877 - F-22-0278 - ITOUPAVA NORTE

**CINE GARCIA** -  
RUA AMAZONAS, BAIRRO DA GARCIA

**CINE ATLAS**  
BAIRRO DA VILA NOVA

## EMISSORAS DE RÁDIO

**RÁDIO ALVORADA**  
ZYH -229 - RUA XV DE NOVEMBRO 342 2o. a. F- 22-0446  
HORÁRIO : 6 HORAS ÀS 24 HORAS.

**RÁDIO BLUMENAU**  
ZYH - 58-1300 Kh - RUA XV DE NOVEMBRO 550-15o.a. F- 22-1165  
HORÁRIO: 6 HORAS À 1 HORA.

**RÁDIO NEREU RAMOS**  
ZYT-42 820 Kh. RUA 7 DE SETEMBRO 517 2o. a. F-22-1352  
HORÁRIO : 5 HORAS ÀS 1 HORA.

**RÁDIO DIFUSORA DE BLUMENAU**  
ZYH-230 RUA XV DE NOVEMBRO 415 1o.a.F-22-1439  
HORÁRIO : 5,30 ÀS 11 HORAS

**RÁDIO CLUBE DE BLUMENAU**  
PRC-4 RUA XV DE NOVEMBRO 415 2o.a. F- 22-1039

## ARTIGOS DE BLUMENAU

Casa Flamingo - Rua XV de novembro 367 - F.22-1254  
Toalhas e felpudos em geral; malhas e cristais.  
Casa Moellmann.  
Cristais e porcelanas.  
Rua XV de novembro 1091 F.22-0049  
Loja Hering  
Malhas e cristais em geral.  
Rua XV de novembro 759 - F. 22-0277  
Casa Peiter  
Felpudos e toalhas  
Rua XV de Novembro 519 F. 22-0061  
Casa Willy Sievert  
Cristais Hering e Porcelana Schmidt.  
Rua XV de novembro 1526 F. 22-0245  
Casa Husadel.  
Cristais e novidades  
Rua XV de novembro 801 F. 22-0441.

## SOUVENIRS

O turista que vem à Blumenau encontra como lembrança: Slides, filmes, postais, artigos em madeira, chaveiros, bonecas em trajes típicos, canecos, porcelana, etc. Podem ser encontrados nos seguintes locais:  
**HALL DE ENTRADA DO GRANDE HOTEL BLUMENAU**  
Al Rio Branco 21, F-22-0288.  
**CHARUTARIA "505"**  
Rua XV de Novembro 505  
**POLAR S/A**  
Rua XV de Novembro, 576  
**CHARUTARIA 15**  
Rua XV de Novembro 1406  
**QUIOSQUE MUNICIPAL**  
Rua XV de Novembro, Praça Dr. Blumenau  
**GALERIA DE ARTE**  
**GALERIA AÇU-AÇU**  
Rua XV de Novembro 1677  
Artesanato catarinense, pedras da sorte, rendas, artes plásticas, "coisas, coisas e coisas".

## BANCOS

No horário médio de 9,00 horas às 16 horas utilize os serviços dos seguintes bancos:  
**Banco Áurea** - Al. Rio Branco 40 f- 22-1399  
**Banco Áurea de Investimentos** - Al. Rio Branco 40/60 f-22-0225  
**Banco da Bahia** - S/A - Rua XV de Nov. 792 F-22-0343  
**Banco Bamerindus do Brasil S/A** - Rua Nereu Ramos 43-F-22-0339  
**Banco do Brasil S/A** - Rua XV de Novembro 1525 F-22-0066  
**Banco Brasileiro de Descontos S/A** - R. XV de Nov- 319 F-22-0433  
**Banco Comercial Brasil S/A** - Rua XV de Nov-456- F-22-1903  
**Banco Comercial e Industrial de São Paulo** - R. XV 717 F-22-1943  
**Banco Comercial do Paraná** - Rua XV DE NOV 346 F-22-0545  
**Banco Crefisul** - Rua Nereu Ramos 86 F-22-1082  
**Banco do Desenvolvimento do Estado de Santa Catarina** - Rua XV de Novembro n.º 1444 F- 22-1496  
**Banco do Estado do Paraná S/A** - Rua XV de Nov. 727 F-22-0132  
**Banco do Estado do Rio Grande do Sul S/A** - R. Amazonas 3580 F- 22-1046  
**Banco do Estado do Rio Grande do Sul S/A** - Rua XV de Nov 676 F- 22-1433  
**Banco do estado de Santa Catarina S/A** - Rua XV de Novembro 1444 - F- 22-1255  
**Banco do Estado de São Paulo S/A** - Rua XV de Novembro 332- F- 22-0865  
**Banco Comercial e Industrial do Sul S/A** - Rua XV de Novembro 606 F- 22-1178  
**Banco Industrial Investimento Sul** - Rua XV de Novembro 600 - F- 22-1863  
**Banco Nacional do Comércio S/A** - Rua XV de Novembro 1071 - F- 22-1472  
**Banco Nacional de Crédito Cooperativo S/A** - Rua 7 de Setembro 928 F-22-0748  
**Banco Nacional de Minas Gerais** - Rua XV de Novembro 750 - F- 22-0300.  
**Banco Halles S/A** - Rua Mal. Floriano Peixoto 18- F-22-0790

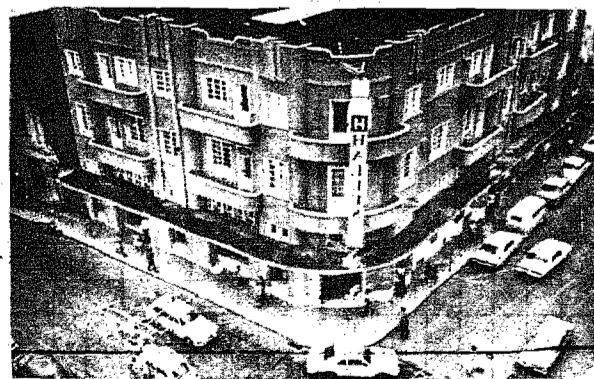

## BANCAS DE REVISTAS E JORNAIS

As revistas: Realidade, O Cruzeiro, Veja, Capricho, Tio Patinhas, Pato Donald Mickey, Amiga, Cláudia; Os fascículos: Cozinha de A a Z, Geografia Ilustrada, Livro da Vida, Vestibular, Enciclopédia Abril; Os jornais: A CIDADE, A Nação, Jornal de Santa Catarina, O estado, O Pasquim, O Globo, Última Hora, Diário do Paraná, Gazeta do Povo, Diário Popular, Correio do Povo, Folha de São Paulo e Estado de São Paulo são encontrados nas seguintes bancas de jornais:  
**BANCA MIRO** -  
Rua XV de Novembro 463  
**CHARUTARIA XV**  
Rua XV de Novembro 1406  
**BANCA O GLOBO**  
Rua XV de Novembro 787

**BANCA DE JORNAIS E REVISTAS**  
Esq Rua Angelo Dias com Rua 7 de Setembro  
**BANCA DE JORNAIS E REVISTAS**  
Estacionamento Kipão - Rua Nereu Ramos

## FARMÁCIA DE PLANTÃO

**FARMÁCIA SÂNTAS**  
Rua XV de Novembro 591 - F-22-0451- Aberta 24 horas todos os dias,

## HOSPITAIS

**HOSPITAL SANTA ISABEL**  
Rua Floriano Peixoto 50 - F-22-0832

**HOSPITAL SANTA CATARINA**  
Rua Amazonas 301 F-22-1854

**HOSPITAL UNIVERSITÁRIO**  
Rua Itajaí 545 F-22-0149

**HOSPITAL MATERINIDADE ELSBETH KOEHLER**  
Rua Pastor Stutzer 319 F- 22-0088

**PRONTO SOCORRO**  
Rua Presidente Kennedy 25 F- 22-0515

**INPS**  
**AGÊNCIA DO INPS**  
Rua Presidente Kennedy 25 F- 22-1234

**CORPO DE BOMBEIROS**  
Rua São Paulo 2690 F- 22-1111

**DELEGACIA DE POLICIA** -  
Rua Itajaí 1128 F- 22-0031

## Camboriú

### HOTEIS

**Marambaia Cassino Hotel**  
Avenida Atlântica 300 - Fone 2212

**Gran Turismo Hotel**  
Rua 4.000 s/n. Fone 2101

**Hotel Miramar**  
Avenida Central, 25 - Fone 2232

**Hotel Fischer**  
Avenida Atlântica

**Hotel Fischer**  
Avenida Atlântica 4770 - Fone 2103

**Hotel Gracher**  
Avenida Brasil c/Rua 3.300

**Camboriu Palace Hotel**  
Avenida Brasil c/Rua 1.201

**Hotel Walter**  
Avenida Brasil 1091

**Hotel Blumenau**  
Rua 1001 n. 129 - Fone 2151

**Motel Brattig**  
Avenida Brasil s/n

**Hotel Repouso Holandês**  
Rua 2.100 - n. 112

## BARES E RESTAURANTES

**Cabana Alvorada**  
Restaurante - Petiscos do Mar  
Praia dos Amores

**Restaurante Londrina**  
Especializado em Peixes e Camarão  
150 batidas diferentes de frutas naturais  
Avenida Atlântica, Edifício Londrina/Térreo

**Stop Lanches**  
Avenida Atlântica  
Bebidas - Chopp - Lanches

**Camarão ao Palito**  
Avenida Atlântica  
Especialidades - peixe camarão

**Arrastão**  
Bar/Restaurante/Choparia  
Peixe/Camarão/Pratos Diversos

**Defumaria** - Peixaria Carlos  
Praia do Pontal  
Peixe Defumado/Pratos do mar

**Rancho do Baturité**  
Praia do Pontal  
Peixe e Camarão

**Restaurante Migulão**  
Praia do Pontal  
Peixe/Camarão/Música ao Vivo

**Restaurante Mariluz**  
Peixe/Camarão/A La Carte  
Ótimo Serviço/Avenida Central

**Espetinho de Ouro**  
Avenida Brasil  
Especialidade: espetinho rápido/aperitivos

## BOITES

**Boite Kizumba**  
Avenida Brasil

**Foca's Marambaia**  
Marambaia Cassino Hotel

**Boite La Ronde**  
Anexo Cine Delatorre/Fundos

**Boite Tranza**  
Avenida Brasil/Fundos

**Pop Show**  
Avenida Brasil

**Altos Cine Delatorre**

**Boite Boliche**  
1o. andar boliche

**Avenida Atlântica**

**Vip's Bar**  
Avenida Atlântica

**Cine Delatorre**  
Avenida Brasil

**Sessões Diárias: 14.30/20.00/22.00 horas**  
Ar condicionado



OS OUTROS ENTRE NOS OS OUTROS

GERALDO LUZ

UM SEMANÁRIO COM GOSTO DE NÃO. E DE SIM.

Anunciada entrevista coletiva à imprensa. Amanhã, pelo deputado Abél Ávila dos Santos e obvio (ululante, para lembrar o SPP) que a propósito das relações Governo do Estado-Arena Blumenauense.

De uma, duas: ou o conteúdo da declaração virá contemporizar o problema, até o encontro de uma solução honrosa para as partes, segundo se pode depreender da habilidade política que é a melhor arma do arsenal tanto do deputado, quanto do Presidente Renato Ramos da Silva, e do Secretário Orlando Bértoli, ex-pessedistas, todos; ou o anúncio será já o termo do acerto de contas que nem ao Governador do Estado, nem ao Partido, com um todo, interessa o aprofundamento da crise.

Até aí, me parece que foi chover no molhado. Pelo menos duas considerações podem ser feitas, entretanto, à margem do episódio.

A primeira, e a mais importante, se refere ao Governador Colombo Machado Salles. Embora a briga seja, para nós, mais de ordem formal que de outra natureza, pois é apenas uma bomba de ação retardada, uma bolha que ficou do ressentimento pela derrota do último dia da República, derrota que se quer ainda atribuir à responsabilidade do Governador, ela, mesmo assim, é sintomática da insatisfação que se tem desenvolvido em seções municipais da Arena, que vêm na ação a fórmula única de conseguir de CMS o prestígio que julgam indispensável ao processo de reconquista das Prefeituras. Se e ao assumir a responsabilidade que lhe é imputada, ao Governador cabe, então, a prerrogativa de assumir efetiva e ostensivamente o comando do processo político.

Por outro lado, o affaire trouxe à tona, ao lado da liderança ainda incontestada do deputado Abél Ávila dos Santos, outras, que se repartem assim: a mais antiga, que se vem afirmando desde o exercício da liderança da Câmara, é a do ex-vereador, jornalista Luiz Antonio Soares; a segunda, no caso, é a do vereador José Victor Loren, cujo nome tem sido cogitado como eventual candidato à uma cadeira na Assembléia Legislativa do Estado.

CAINDO PELAS TABELAS - A Associação dos Professores Licenciados de Santa Catarina não está satisfeita com a solução encontrada pelo Secretário Carlos Augusto Caminha, da Educação, para resolver o problema dos professores-designados. (Que figura é esta, jurídica?) Os professores designados não estão satisfeitos com a solução proposta pela Associação dos Professores Licenciados de Santa Catarina. Por cima (por baixo?) de tudo, a situação dos professores-designados está em pendente. Mas a esperança está nas mãos do Secretário Paulo Blasi.

LIVROS DE LER - Da Companhia Editora Americana, a Livraria 43 está para receber, em poucos dias. "Demonios da Loucura". Aldous Huxley, dá, aí, o melhor de si mesmo. Como em "Admiráveis Mundo Novo" e "Contraponto". "É um libelo contra a má fé, o jogo baixo e a intolerância". Propaganda? Acho que não.

COMER, BEBER, ONDE SE DEVE - Aproveite este domingo. Almoçar no Centro Cultural 25 de Julho é pedida até pros turistas.

OS OLHOS DO FALECIDO

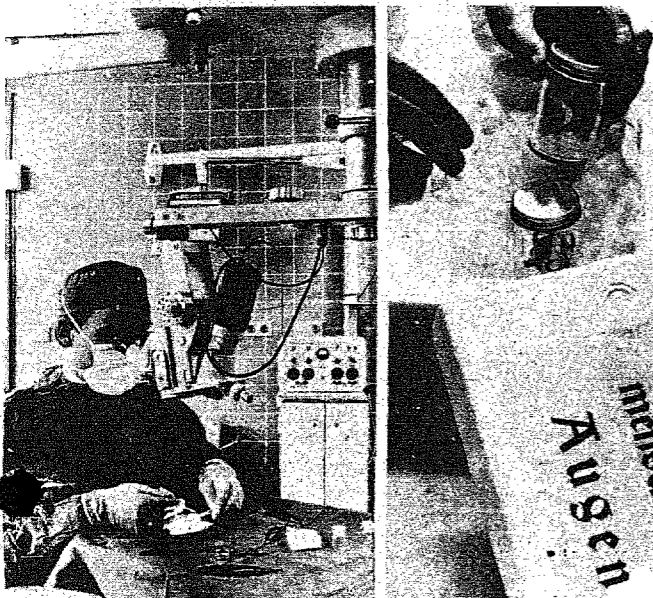

Würzburg - Há poucas semanas entrou em funcionamento na Clínica Universitária de Würzburg o primeiro "banco de olhos" da Europa. Criou-se assim na República Federal da Alemanha a possibilidade de transplantar córneas de falecidos para os olhos de pessoas que perderam a vista sem os longos períodos de espera que até agora se observavam. Em pequenos frascos com gaze e uma solução nutritiva, envolto em bolsas de gelo, os olhos retirados pelo médico são transportados para Würzburg (foto à direita). Jürgen Lauer, diretor médico-técnico e administrativo do Instituto prepara os olhos debaixo do microscópio para a sua conservação (à esquerda). As córneas podem ser mantidas a disposição durante alguns anos em estado congelado. É evidente que o material está a disposição também de outras clínicas. Foram os Lions-Clubs da Baviera que proporcionaram as condições prévias para a fundação do "banco de olhos"; seus sócios comprometeram-se a efectuar transportes de urgência nos seus automóveis particulares.

# AS LOJAS HINT LIQUIDAM

## VERÃO!

**A VISTA  
REDUÇÕES ATÉ  
50%**

**TUDO EM  
10 PAGAMENTOS  
COM DESCONTOS  
ATÉ  
20%**

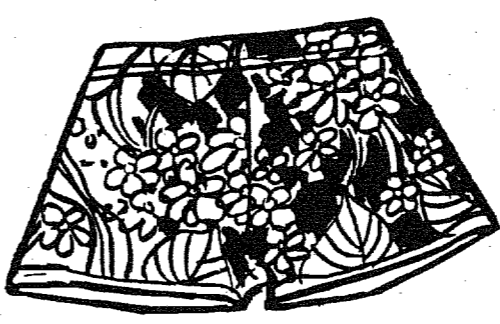

SHORT HELANCA Estampado. Apenas 5,75 mensais!



NOVOS PADRÕES E CORES!

SAÍDA DE BANHO Felpudo estampado. Apenas 6,72 mensais!

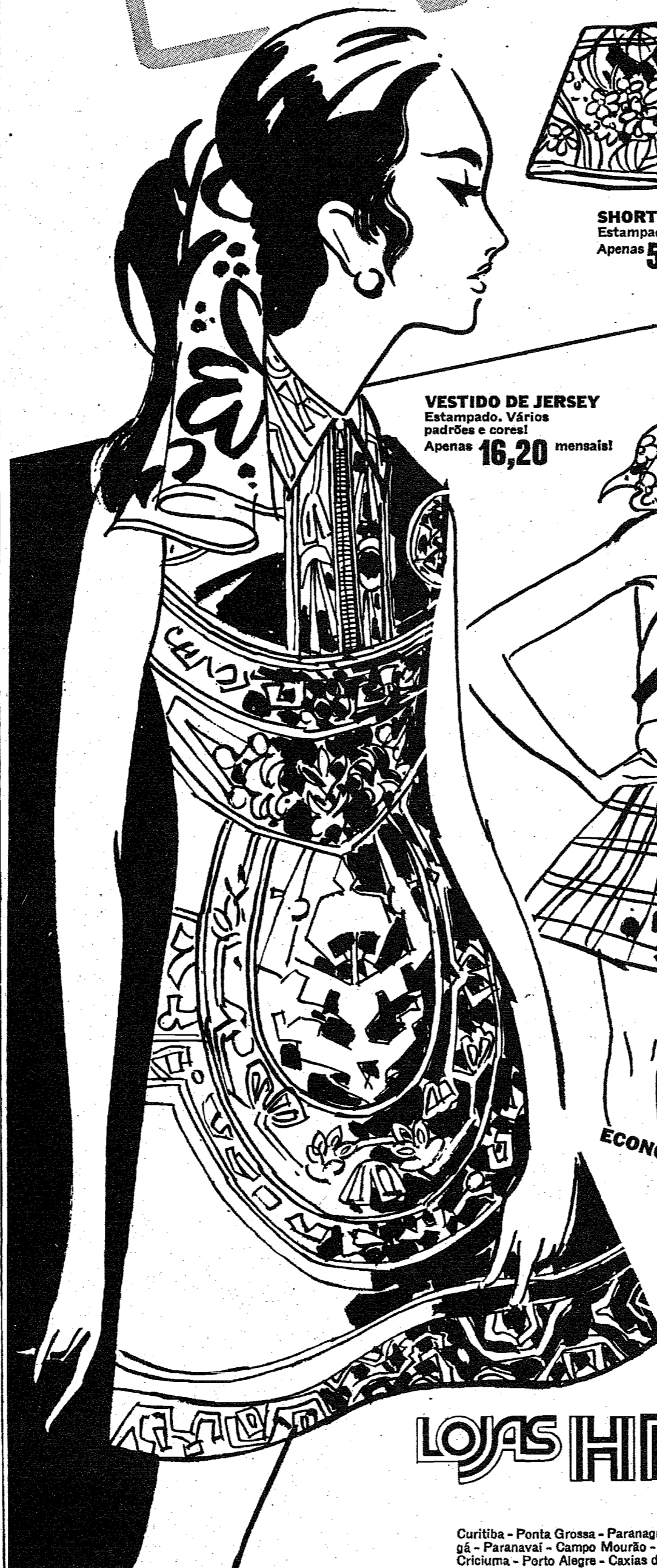

VESTIDO DE JERSEY Estampado. Vários padrões e cores! Apenas 16,20 mensais!



SAIA DE MALHA COINIZADA Apenas 8,30 mensais!

BLUSA Frente única. Apenas 2,42 mensais!



MAIÔ HELANCA JACQUARD Apenas 7,36 mensais!

ECONOMIZE A HORA E AGORA!

APROVEITE! É PRÁ ACABAR COM TUDO!

## LOJAS HINT / Hermes Macedo SA

60 LOJAS - DO RIO GRANDE A GUANABARA

Curitiba - Ponta Grossa - Paranaguá - União da Vitória - Guarapuava - Londrina - Apucarana - Cornélio Procópio - Maringá - Paranavai - Campo Mourão - Joinville - Itajaí - Blumenau - Florianópolis - Rio do Sul - Brusque - Lages - Tubarão - Criciúma - Porto Alegre - Caxias do Sul - Canoas - Novo Hamburgo - São Paulo - Santos - Santo André e Rio de Janeiro.



# Moda Mulher Socila Criança Dior

## Socila Press

O cardigã será uma das peças fortes do próximo inverno. Há longos e soltos e outros mais curtos e sanfonados.

As jóias preciosas, no estilo usado no início do século, estão voltando. Anéis delicados com ouro e brilhante, colares de pérolas intercaladas com cristal, "sautoirs" com franjas e "cabouchons", tudo isso é novidade.

Ainda na onda saudista, aparecem buquês de violetas enfeitando vestidos requintados.

Meias douradas e prateadas, uma consequência da moda metálica em lurex, surgem ainda tímidas na noite européia.

Para os cabelos, as franjas dominam: lisas ou crespas, retas ou na diagonal.

Sapatos bicolores, com um tom pastel e outro vibrante, em geral em verniz, serão grande voga.

A tendência geral da maquiagem 73 baseia-se nos contornos do rosto bastante definidos e carregados mesmo. Assim é que as sobrancelhas são finas e pretas, os batons vermelhíssimos e brilhantes, as sombras esbatidas e cinzentas, as faces sublinhadas de "blush" carmin gelatinoso.

### Onde e como servir refeições

Talheres em jogos completos são conquista do século XVIII, quando seu uso a mesa tornou-se de bom tom. Daí para cá, multiplicam-se os faqueiros, em metal precioso e no prático aço inoxidável. Todo mundo tem um faqueiro, geralmente recebido como presente de núpcias. Garfos, facas e colheres de mesa, talheres para peixe, facas e colheres

de sobremesas, colherinhas para chá e café, alé, de trinchantes e peças de servir, constituem um faqueiro completo; ele ainda pode contar com pinças para aspargos e caramujos, garfos para ostras, espalhadores e pratinhos para manteiga, colheres longas para refresco mas estas são peças extras que, regra geral, não fazem parte dos faqueiros normais. Os talheres de diário podem ser adquiridos em peças avulsas, o que facilita muito sua substituição quando há perda, ou acréscimo de unidades, à medida que a família aumenta. Ainda falando em metais, não poderíamos deixar de mencionar as baixelas que, como o próprio nome define, são peças usadas no serviço da mesa. Há baixelas para chá e café e baixelas de mesa propriamente ditas. Composto as baixelas para chá e café, temos: um bule para chá, outro para café, leiteira, açucareiro, manteigueira, e bandeja. Em prata de lei, prata folheada ou aço inoxidável, este conjunto é de bastante utilidade no serviço de uma mesa. Numa baixela de mesa, as peças se multiplicam em combinações ilimitadas. Fundamentalmente tal serviço deve contar com uma sopeira, uma molheira, duas travessas ovais de tamanhos diversos e um prato redondo para arroz. Além de legumeira, pela interessante cobertura, cuja tampa, removida a parte pela qual se segura, a transforma em duas travessas fundas. Afirmam que uma baixela é investimento bastante substancial e coisa para gente rica. Concordamos em parte a primeira afirmação. De fato não se trata de aquisição que se faça com pouco dinheiro, mas quanto à segunda, trata-se de uma verdade apenas. Com as facilidades do comércio de hoje, pode-se programar a aquisição de uma baixela, de forma parcelada, a que vale a pena ser feito, mesmo que se leve um par de anos se chegar ao término da compra. Basta escolher o modelo que mais lhe agrada e passar a adquirir as peças uma por uma, começando pelas travessas e terminando na legumeira, se o serviço for de mesa, e iniciado a compra pelo bule de café, passando para o açucareiro, bule de chá, leiteira, manteigueira, quando se tratar de peças

para chá e café, pode-se chegar aos serviços completos quase sem sentir. E valerá a pena podem crer. O serviço de copos vem depois, podendo ser em vidro fino ou cristal lapidado, da melhor qualidade. Quando se compra um aparelho completo, pode-se contar com copos para água, vinho branco, vinho tinto, champanha, vinho-do-porto, as vezes vinho do reno, e licor, além de um jarro para água e garrafas para os dois tipos de vinho. Para os que não podem ter o serviço completo, recomendamos a compra avulsa de copos para água, taças de champanha, copos para vinho e licor e uma jarra d'água. Com estas peças, consegue-se comprar uma mesa, razoavelmente. Os tempos modernos incorporam ao uso comum alguns copos, que, se bem nem sempre façam parte de um serviço comum, podem ser comprados avulsos, com relativa facilidade. São eles, copos para uisque, conhaque, coquetéis e copos altos e finos para cerveja. Sem esquecer as garrafas de formatos variados que, em vidro ou cristal lapidado, madeira, peças extremamente decorativas e muito úteis, quando colocados num bar. Só nos falta abordar agora a roupa de mesa. Toalhas ou serviços americanos? Um ou outro indistintamente, dependendo apenas de nossa intenção ao colocar a mesa. Em princípio, refeições formais exigem a presença de toalhas de linho fino, bordados, ou peças de renda organdi, além dos adamascados e das peças trançadas com fios dourados ou prateados. Para os almoços ou refeições familiares, as toalhas estampadas ou jogos americanos de fazenda rústica e cores vivas ficarão muito bem, postos em contraste com as alegres cerâmicas ou pratos inquebráveis, decorados, dos quais existe uma enorme variedade no mercado. O mais são detalhes, complementos importantes que não merecem ser esquecidos. Entre eles, alinham-se: os castiçais com suas bobêches, que ficam tão bem em mesas de jantar, galheteiros, porta-cigarros e cinzeiros, elementos que, se antes eram banidos, hoje são lugar comum em mesas bem postas.

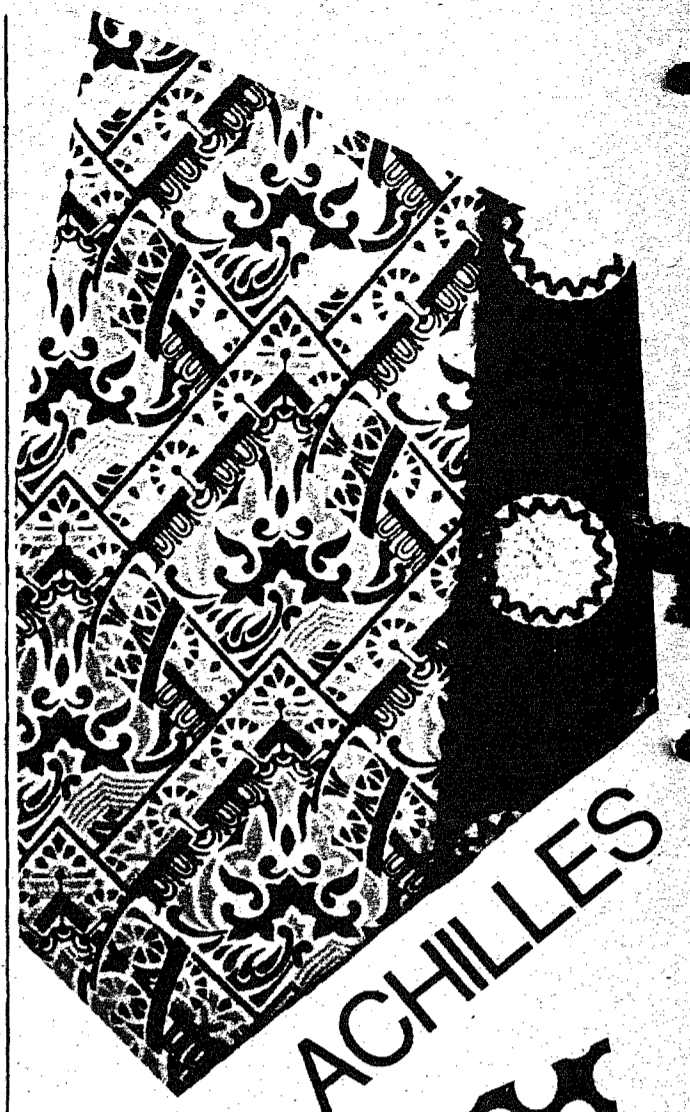

## Está cada vez mais adulta

### a moda infantil

Quantas anda a modinha infantil? Vai muito bem, obrigado. Cada vez mais com "ares" gente grande. A mulher vai usar no verão 72/73 decotes e mais decotes? Entao a meninha também vai, é claro(tenha ela 3, 5, 8, 12 anos); A mamãe está na base do "baby-look"? tão a filhinha também vai sair de "baby" por ai. Papai entrou firme na calça de corte marinheiro? O "garotão" idem, ora essa! E assim diante. Os tecidos-vedetes da moda infantil: muito brim, muito fustão, muito algodão, fim, tecidos que, quanto mais se lava, mais bonitos ficam. Como malha-verão, uma etiqueta sempre sinal verde: jérsei, Crylor, que aguenta mesmo qualquer parada.

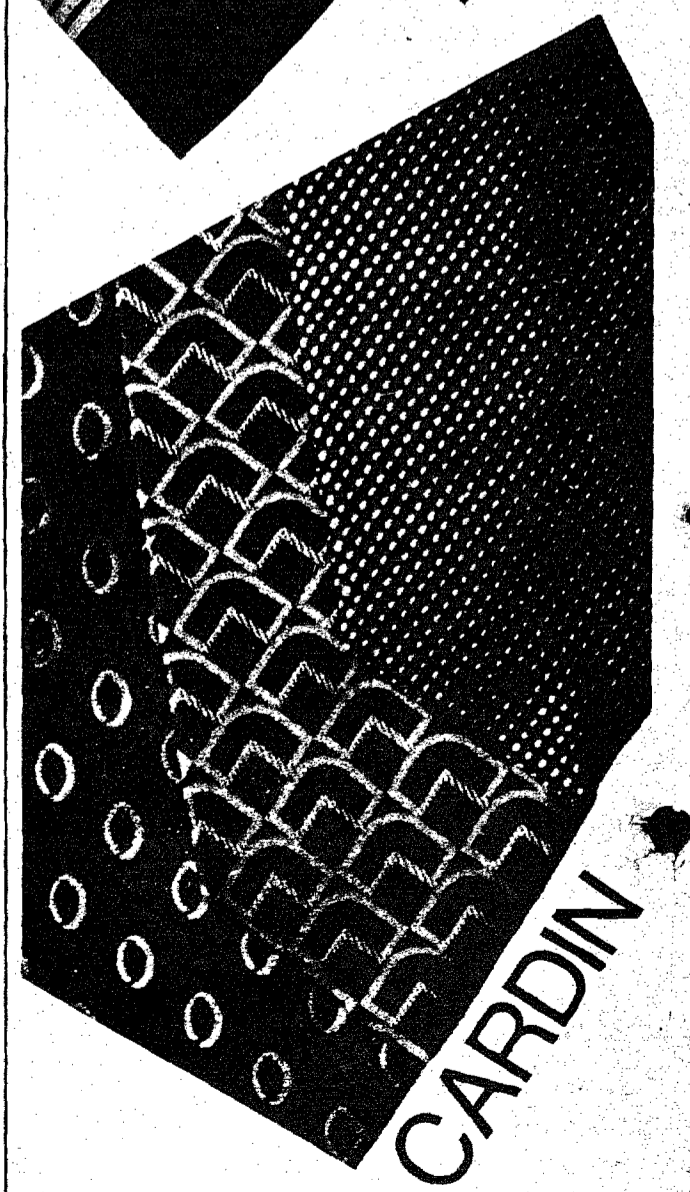
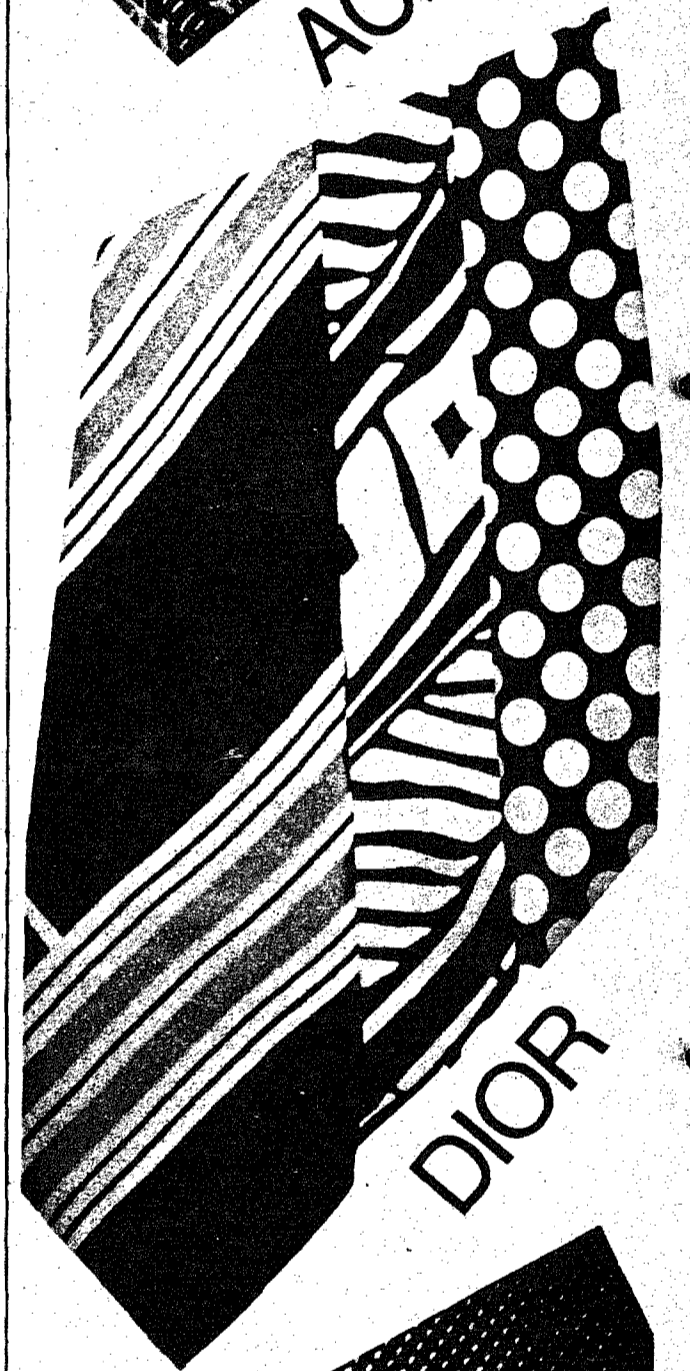
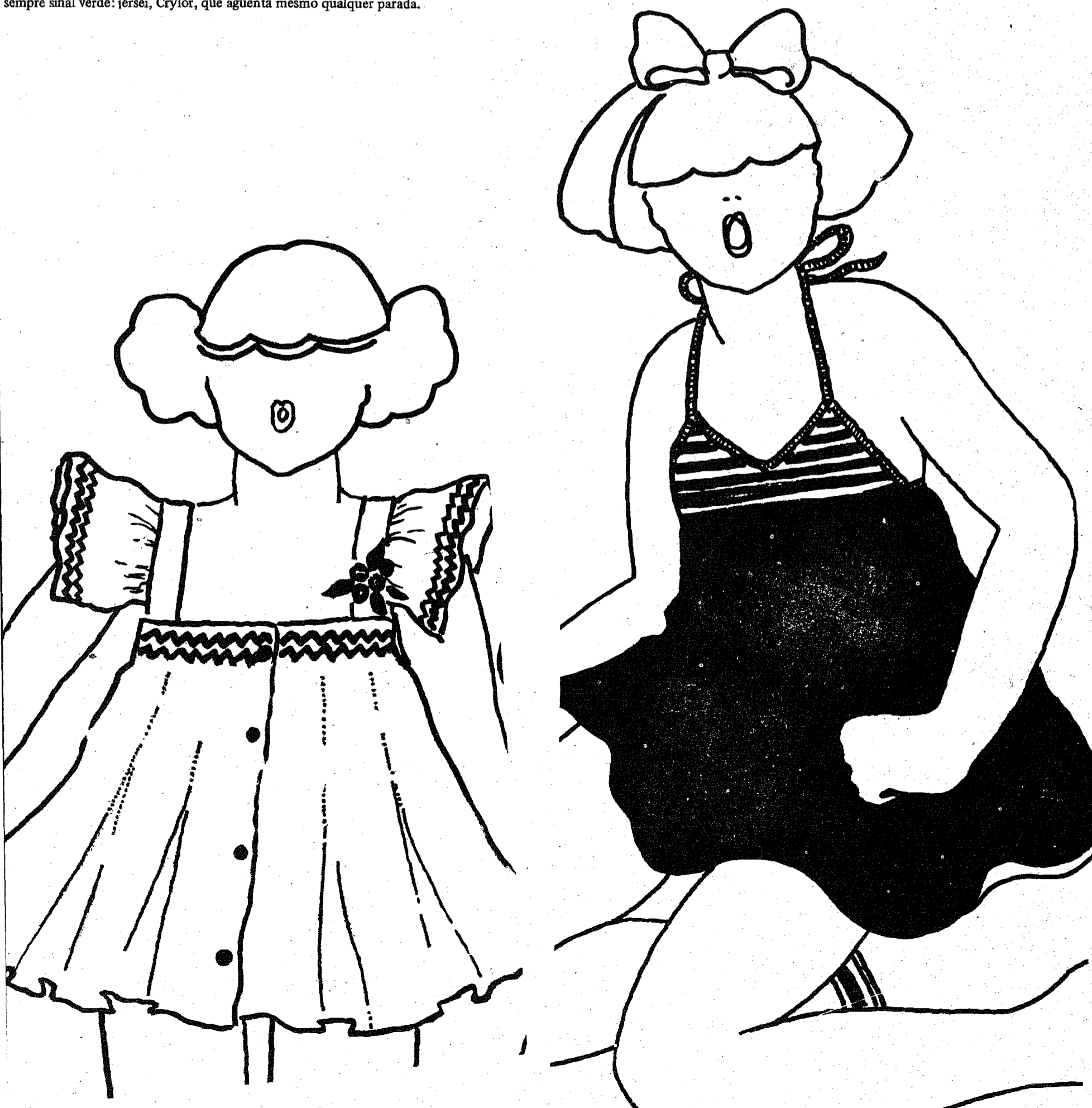

### As etiquetas das novas gravatas

Algo indiscutível: o prestígio das marcas dos grandes costureiros franceses. A marca italiana. A etiqueta alta-moda. Compre gravata de "pois" gigantes de Dior, "pois" minúsculos do Cardin, as novas estampas de Louis Feraud.