

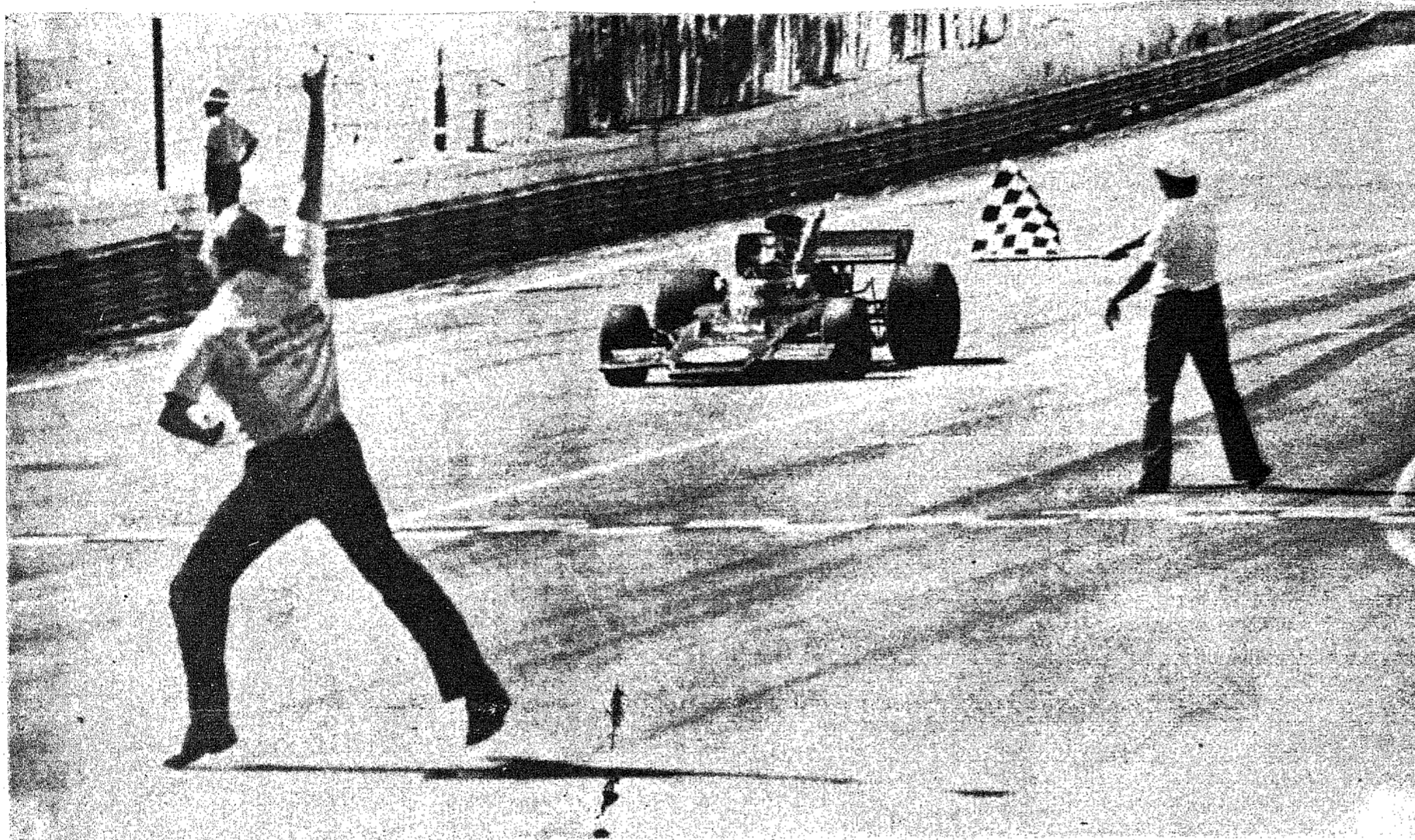

## HOSPITAL SANTO ANTONIO COBRA PREÇOS EXORBITANTES

### É EMERSON CHEGANDO



LEIA NA PG. 7

Rosa Maria dos Santos, natural de Santos e que tá em Blumenau participando dos Exames Supletivos foi barbaramente explorada domingo último, no Hospital Santo Antônio. Seu filho menor, Norberto Magalhães Santos, em suas brincadeiras de criança, sofreu uma queda e, em consequência, um pequeno corte queixo. Levado por sua mãe ao Hospital Santo Antônio, por volta das 13 horas, recebeu três pontos no cal do ferimento. Mas, na hora de pagar os serviços do médico atendente, cujo nome ela não se recorda, Rosa Maria quase caiu de costas com a conta que lhe foi apresentada. Cr\$80,00 pelos serviços do médico, Cr\$60,00 pela ocupação da cama no ambulatório (vale dizer que os serviços não duraram mais que quinze minutos) e o resto pelo material empregado que, segundo a enfermeira assistente, "é todo esterilizado". Cor Rosa Maria dos Santos reclamasse contra tal absurdo, cobraram-lhe apenas Cr\$ 150,00, isto porque ela alegou não ter mais dinheiro consigo, o que não era verdade pois segundo ela mesmo disse à reportagem de A CIDADE, "graças a Deus posso pagar muito mais que isso, só que acho um absurdo". Bem, usar o termo absurdo para um fato desta natureza, ainda é elógio. O menos que se pode dizer disto, é que uma exploração. Tiveram ainda a petulância de dizer que, tal preço, porque o material empregado é esterilizado. Quer dizer que se a pessoa não dispõe da quantia exigida por hospitais desta natureza, ela é atendida com material enferrujado ou coisa parecida. Aliás, esta não é a primeira denúncia grave contra o Hospital Santo Antônio e, periodicamente fatos desta natureza são registrados naquele nosocômio. Ou talvez haja uma resposta para os Cr\$ 150,00 cobrados por quinze miseráveis minutos de trabalho: preço de turista, como acontece em muitos lugares aqui em Blumenau.

### ROUBO DE CHEQUES

Alirio Piccolli esteve registrando queixa na Delegacia de Polícia de Blumenau, contra ladrão ou ladrões que afixaram no último domingo, do interior de sua residência em Camboriú, dois blocos de cheques: um do Banco Brasileiro de Descontos e outro do Banco do Estado de Santa Catarina. Apesar de haver na residência do queixoso, outros objetos de valor e fácil transporte, o autor ou autores do furto levaram apenas os cheques. A polícia local acredita que estejam ligados a uma quadrilha que vem agindo ultimamente em Camboriú, passando cheques frios.

### VA' BUSCAR SEU CANECO

A PROEB iniciou, ontem, a venda de canecos para a 1ª. Festa da Cerveja de Blumenau, a ser realizada nos dias 23 e 24 deste mês. Os canecos, ao preço de 20 cruzeiros, serão vendidos no Quiosque da Prefeitura e, em Balneário de Camboriú, no Hotel Fischer.

Fontes ligadas à promoção garantem que os 3 mil canecos existentes serão vendidos facilmente, mas já foi providenciado um estoque-reserva. A euforia dos promotores é justificada, somente pelo fato de que clubes de caça e tiro locais, irão absorver um sexto deles, já que seus associados recebem um desconto de 5 cruzeiros. O retorno com o caneco, no dia 24, será cobrado na ordem de 10 cruzeiros, mas com uma recompensa: ao final, acontecerá a distribuição de um calhambeque 1928 um ganho, um peru, uma galinha e um porco. Todas as comissões da Festa desenvolvem grande atividade para sanar qualquer deficiência sob todos os aspectos.

### VÊM FILMAR O VALE

Devem chegar, hoje, às 14,30, no aeroporto de Navegantes, os integrantes da equipe de cinegrafistas e repórteres da Deutsche Welle, que em seguida, rumarão para Blumenau. Aqui serão recebidos por volta das 17,30 horas pelo Prefeito Félix Theiss e já na quarta-feira passarão a iniciar as filmagens em todo o Vale do Itajaí, mais especificamente, a região de colonização germânica, onde é acentuada a influência dos imigrantes, quer na língua, cultura e hábitos.

Em Blumenau, conforme programa em elaboração pela Prefeitura, filmarão as regiões de Itoupava Central, Testo Salto e Vila Itoupava, locais onde é bastante intensa a presença do elemento colonizador. Ainda não sabido o número de componentes da equipe, responsável por um extenso documentário do Brasil. Permanecerão em nossa cidade até a segunda-feira próxima.

### CÂMARA REUNE-SE HOJE

Na noite de hoje, a partir das 20 horas, estará reunida mais uma vez a Câmara Municipal de Vereadores de Blumenau, sob a presidência do professor Milton Pompeu da Costa Ribeiro. Novamente em pauta, assuntos de importância para a coletividade blumenauense. Entre eles, o Projeto da Reforma Administrativa, apresentado oficialmente ao Legislativo Blumenauense na semana passada. Hoje, as comissões permanentes da Câmara deverão dar seu parecer sobre o Projeto, depois de oito dias que as mesmas tiveram para a apreciação do mesmo.

## Médico assassinou dois filhos menores e suicidou-se

O dentista e médico blumenauense, Vitor Garcia, assassinou, na madrugada de ontem, seus dois filhos menores (4 e 6 anos, respectivamente), suicidando-se, em seguida. O crime aconteceu na cidade de Campo Grande, Mato Grosso.

Suspeitas de infidelidade de sua segunda mulher, Cleonice, ao que consta, foram os motivos determinantes do crime. Ante as ameaças de morte, sua esposa refugiou-se na residência de um vizinho. O assassino, percebendo que sua mulher não retornava, trancou-se em casa, na companhia de três filhos menores.

Apavorada, Cleonice telefonou à polícia comunicando o fato. Tão logo chegaram ao local, os policiais

tentaram evacuar os filhos, missão que não chegou a se cumprir. Vendo que a polícia permanecia vigilando sua casa, Vitor deu um ultimato: esperaria duas horas pela volta da esposa, caso contrário iria tomar providências, muito embora salientasse que os filhos não tinham nada com a história. Seu pedido não foi atendido e a polícia tentou entrar mais uma vez, sendo recebida a bala. Eram mais de duas horas da madrugada e Cleonice não se dispunha a voltar; o assassino deu mais um prazo — mas ela não se atreveu.

Em dado momento, foram ouvidos vários estampidos, seguidos de um silêncio de morte. Finalmente, a polícia se encorajou e penetrou na residência ou, mais espe-

cificamente, no quarto sinistro, onde o suicida-assassino deixara mortos os seus dois filhos, sobre uma cama, já que o outro, de 9 anos, lograra escapar da fúria criminosa do seu pai. Vitor, com um tiro na cabeça, jazia morto a alguns passos, junto a dois revólveres.

Vitor Garcia, era filho de Alcides Garcia e por algum tempo se dedicou às atividades de cirurgião-dentista em Blumenau. Posteriormente cursou a Faculdade de Medicina de Santa Maria, no Rio Grande do Sul, retornando à nossa cidade para trabalhar como otorrinolaringologista nos hospitais Santo Antônio e Santa Catarina, respectivamente 2 anos e 8 meses, seguindo então para o Mato Grosso.

### AGORA SO' ESPERAM AS NOTAS



Encerraram-se ontem no Colégio Normal Pedro II, os Exames Supletivos dos quais participaram 1.179 candidatos inscritos para o 1º e 2º graus. E dentre eles, vários nomes famosos no esporte brasileiro. Por exemplo, Emil Rached, figura conhecidíssima no basquetebol mundial, Wlamir Marques, técnico e jogador do Campinas, Mosquito, do Sirio, Iguatimir e Emerson, do Pireli de Santo André. Do Voleibol vieram Décio Viotti e Arlindo, do Santos, Chico Anísio, do Santo André. Também figuras conhecidas do voleibol feminino aqui estiveram, Laiz, Cida e Creuza do Santo André, Odete Baz do São Caetano. Dirceu, campeão de saltos ornamentais, também veio fazer seus exames. A presença de Alberto Guerra, da cidade de Promissão, Minas Gerais, prova mais uma vez que nunca é tarde para estudar. Ele tem 59 anos de idade. Todos eles elogiaram bastante o atendimento que tiveram por parte do pessoal do Pedro II e gostaram demais dos pratos típicos servidos nos restaurantes de Blumenau. Só estranharam um pouco o calor reinante "que é de fundir a cuca" conforme se expressaram. Feijão Filho, jogador de basquetebol e responsável pela Banda Marcial do Colégio Comercial de São Caetano em São Paulo, disse estar em estudos uma apresentação daquele grupamento musical em Blumenau. A banda tem 100 elementos e se vier, trará consigo a balizabimpeia da modalidade, para uma apresentação em público.

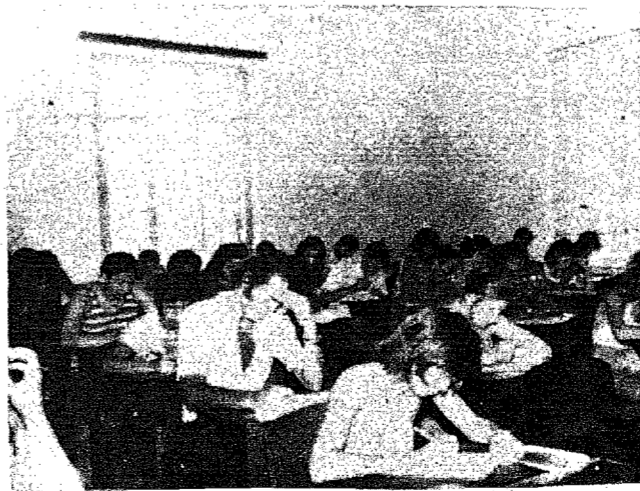

### PREÇO DOS UNIFORMES

Dentro dos próximos dias o Prefeito Félix Theiss deverá adjudicar o vencedor da tomada de preços, realizada no último dia 6, no Departamento de Obras Públicas, para aquisição de 3.000 novos uniformes para operários, em tamanhos diversos, modelo padrão adotado pela Prefeitura (calça e camisa, com bordado no bolso).

O critério adotado na abertura das propostas está de acordo com a Lei de Licitações, isto é, deverão estabelecer um prazo de entrega razoável e preços justos.

# SEGURO RURAL: SEGURANÇA PARA O HOMEM DO CAMPO

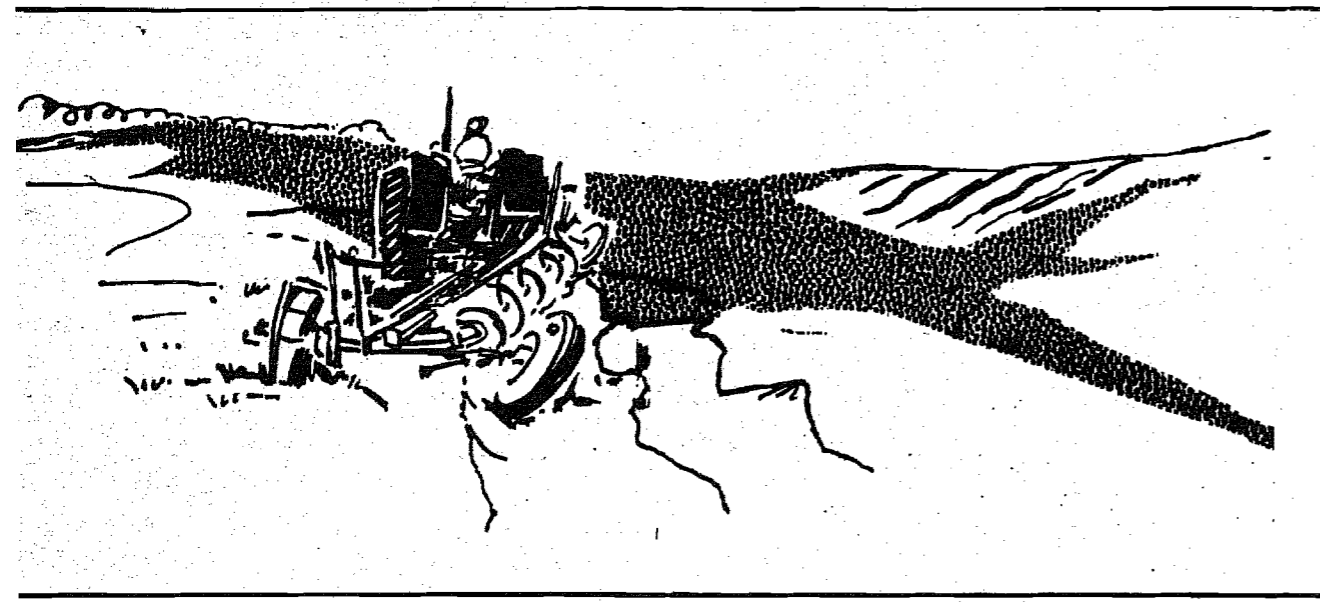

do representar uma necessidade para a economia brasileira".  
 Protelação injustificável - Não há mais razão alguma - salienta - para se continuar protelando a adoção do seguro rural pleno, em todo o país. Agora mesmo o Governo teve de adotar medidas excepcionais de proteção à triticultura gaúcha, o que seria absolutamente desnecessário se houvesse seguro rural. Da mesma forma os algodoeiros goianos não estariam sendo ameaçados. Tampouco precisaríamos estar importando arroz, feijão e até café. Há que se convir que numa agricultura como a brasileira, sujeita aos fatores climáticos, é totalmente absurdo que

o agricultor ainda plante por sua conta e risco. Não adianta financiar sem garantir preços mínimos. Não adianta o PRORURAL, nem o FUNRURAL, se, antes, o principal e o essencial ainda inexistem para todo o país: a garantia da produção através do seguro. Assim, com a experiência de S. Paulo e seu sucesso, não é mais possível adiar-se a extensão da medida a todo o território nacional, mesmo porque os eventuais prejuízos do seguro rural serão cobertos pelo Fundo de Estabilidade, que é financiado com verbas orçamentárias".

Atuação parlamentar - Por último, destacou o deputado Fernando Cunha, respondendo a uma pergunta do repórter, aspectos de sua atuação parlamentar em 1972:

"Tive a satisfação de ver sancionada, no mês de dezembro último - afirmou - lei originária de projeto de minha autoria, permitindo que as entidades de caráter beneficente promovam sorteios, com distribuição de prêmios, para a complementação de seus respectivos orçamentos.

Acrédito também que, neste ano, venham a ser aprovados várias outros projetos que apresentei e que se encontram em tramitação. Dentre estes, destaco os seguintes: aquele que proíbe aos bancos exigirem saldo médio para a concessão de empréstimos e que já foi aprovado pela Comissão de Constituição e Justiça; o que proíbe convênio, envolvendo o pagamento de royalties ou qualquer forma de estipêndios, a costureiros-projetistas ou figurinistas estrangeiros, com indústrias nacionais têxteis de confecção de roupas, para produção no Brasil, de suas criações; o projeto que altera a legislação do Fundo de Participação dos Municípios, a fim de assegurar a aplicação das verbas em necessidades administrativas, inclusive da taxa de iluminação pública, permitindo, ainda a construção de prédios públicos com o referido Fundo; aquele que estabelece que o aval de pessoas casadas só terá validade se tiver a assinatura dos dois cônjuges, ressaltando-se ainda que a penhora decorrente da execução de obrigações oriundas do aval, não poderá recair sobre o imóvel residencial do avalista e sua família; a proposição que visa a divulgação do livro, através da televisão; outra, finalmente, que objetiva acabar com as confusões em tomo de firmas com o mesmo nome e os inúmeros e aborrecimentos casos de homônimos, ficando estabelecido que toda e qualquer ação judicial e bem assim o protesto de cambial ou cheque deverá indicar, obrigatoriamente, o número do CPF ou do CGC dos devedores e co-obrigados".

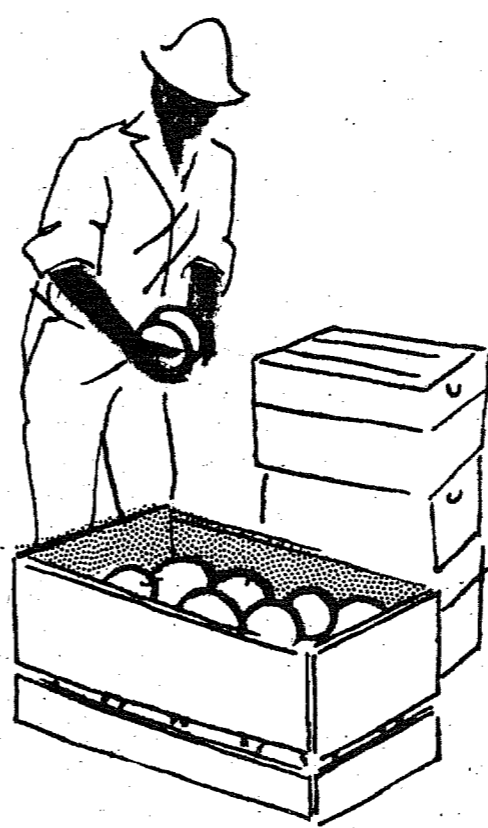

nua com crise. E o café, em declínio de produção. Nesse ano: chegamos mesmo a importar arroz, feijão e até café"  
 Observou o deputado que, a esta altura foi o seguro regulamentado, entrando em execução

Observou o deputado que, a esta altura, foi o seguro rural regulamentado, entrando em execução, todavia, apenas em São Paulo, alegando a Superintendência do Seguro Privado que, dado o caráter especializado daquela modalidade de seguro e a necessidade de adequações de procedimento no mercado brasileiro, a sua implantação deveria ser cautelosa e gradativa. E foi implantado exatamente em S. Paulo, onde a técnica agrícola é mais avançada e as perdas são mínimas, consequentemente.

"Evidentemente, se de um lado a experiência era válida em termos de estrutura e organização - ponderou - não tem maior valor em termos de melhoria da produtividade agrícola, através da garantia do seguro, uma vez que cada região tem problemas peculiares que não são os mesmos de S. Paulo. Com o meu projeto, felizmente, a matéria foi colocada em discussão, merecendo pronunciamentos de parlamentares de ambos os partidos, clamando pela adoção imediata do seguro rural, e manifestações de entidades classistas, como a Federação das Indústrias de Minas Gerais, que aplaudiu o projeto, dezen-

A adoção, em todo o País, do seguro rural, que contera iminente, constituir-se-á, para o deputado Fernando Cunha, no acontecimento mais importante para a economia brasileira em 1973.

Em entrevista ao Serviço de Divulgação da Câmara, manifestou o parlamentar sua crença de já se haver criada a consciência nacional em torno da necessidade do seguro rural, frutificando, assim, campanha que teve oportunidade de iniciar na Câmara e acreditando, por isso, na opção da medida, ainda este ano, em todo o país.

Lembrou o deputado Fernando Cunha que, em 1971, ando apresentou ao Congresso Nacional projeto de lei labelendo prazo para regulamentação, pelo Conselho Nacional do Seguro Privado, do seguro rural a ser adotado em todo o país, é porque acreditava já não ser mais possível deixar a economia brasileira, continuamente, mercê dos azares do tempo. "E o que falei naquela ocasião - acentuou - foi provado e comprovado com oblemas na safra de arroz, em Goiás; do trigo, no Sul; café, no Paraná; enfim, de quase todos os produtos rícolas nas diversas unidades da Federação. Em 1972, frustrações de safra novamente vieram em socorro da se da necessidade do seguro rural. Em Goiás, problemas imensos com o algodão levaram centenas, talvez milhares de produtores ao desespero. O trigo, no Sul, conti-

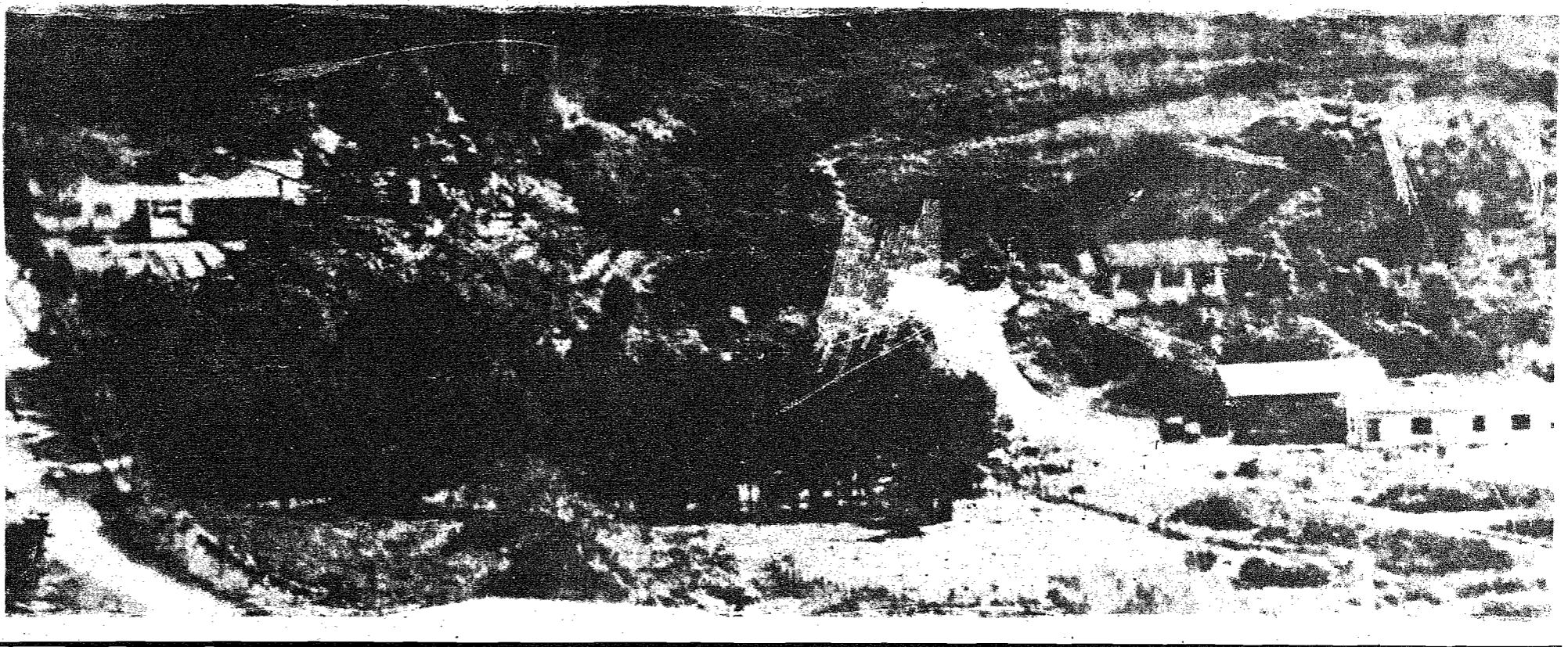

## COMUNICAÇÃO

A CELESC - Setor Blumenau leva ao conhecimento dos seus consumidores em geral que no dia 12 de fevereiro ocorreram diversas interrupções no sistema interligado, em decorrência de avaria na Subestação da SOTELCA em Ilhota, determinando períodos de racionamento em toda a região do Vale do Itajaí.

Para o período noturno, compreendido entre as 20 horas e 22,40 horas, a escala de racionamento foi a seguinte:

- Itoupava Norte - das 20 as 20,20 horas
- Itoupava Seca - das 20,20 as 20,40 horas
- Itoupava Central - das 20,40 as 21 horas.

Igualmente em decorrência de defeito na linha alimentadora, da Subestação Blumenau/Centro registraram-se diversas interrupções de energia elétrica nos bairros do Garcia, Centro, Bom Retiro e Rua Itajaí.

Estes defeitos, imprevisíveis, mereceram a atenção permanente da equipe técnica da CELESC sendo providenciados os reparos com a urgência possível.

Blumenau, 12 de fevereiro de 1973.  
 As. Administrador Regional

## VESTUÁRIOS LOJAS DUBON Rua 15 de novembro, 563

Foi extraviada a Carteira de Habilitação, categoria profissional, pertencente a Clóvis Leopoldino de Souza.

### OPORTUNIDADE IMPAR

VENDE-SE um Apto. mobiliado c/ todo conforto 3 quartos e demais dependências, localização central Bal. Camboriz. Preço Cr\$ 60.000,00 c/ 50 por cento a vista e saldo financiado. Tratar em Blumenau: fones 22-1734 e 22-0942 c/ Sr. Alfredo no horário comercial.



**RESTAURANTE MIGULÃO (Mini-Golfe)**  
 Restaurantes Migulão na praia do Pontal  
 Em Balneário Camboriz.  
 Música ao Vivo-Trio Los Apaches  
 Diariamente

SUAS FÉRIAS SERÃO SEMPRE LEMBRADAS COM UMA

**OLYMPUS**

Revendedor: **FOTO DIETZ**  
 Rua Padre Jacobs, 10- BLUMENAU

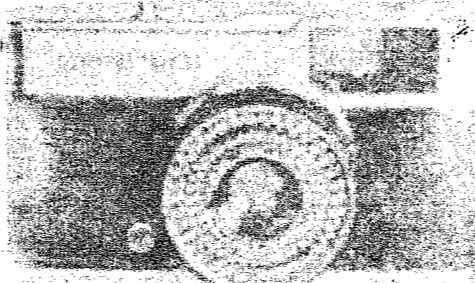

**ELETROTÉCNICO**

Com experiência na fabricação de caixas de comando e conhecimento em eletrônica, para trabalhar como encarregado da seção elétrica, para admissão imediata. Prefere-se pessoa com conhecimento da língua Alemã. Oferecemos: pagamento e previdências sociais acima do normal, participação de lucro e no caso de aptidão, estágio para aprofundar conhecimentos na Alemanha. Currículum vitae para a caixa Postal 12.763 ou informações pelos telefones: 61-1350, 61-3482 e 61-0930.

Seção Pessoal

**BOX PARA BANHEIRO**

ESQUADRIAS DE FERRO E ALUMÍNIO

EM ALUMÍNIO ANODIZADO

**SERRALHARIA FLÓRIDA LTDA.**

Rua São Paulo, nº 295  
 Telefone: 22-0706  
 BLUMENAU - SC

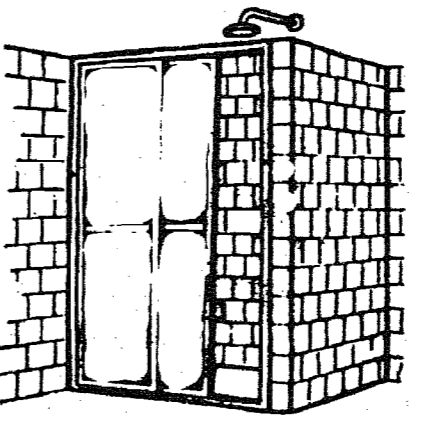



# em santa catarina, a palavra de ordem é trabalho

Com determinação e pulso firme, estamos ajudando a escrever a nova história de Santa Catarina. Estamos apoiando os homens de boa vontade. O Governo, através de seus órgãos de fomento, concede oportunidades iguais a todos. Oportunidades de estímulo à agricultura, à indústria, à pesca e à pecuária. Em Santa Catarina, a palavra de ordem é trabalho.

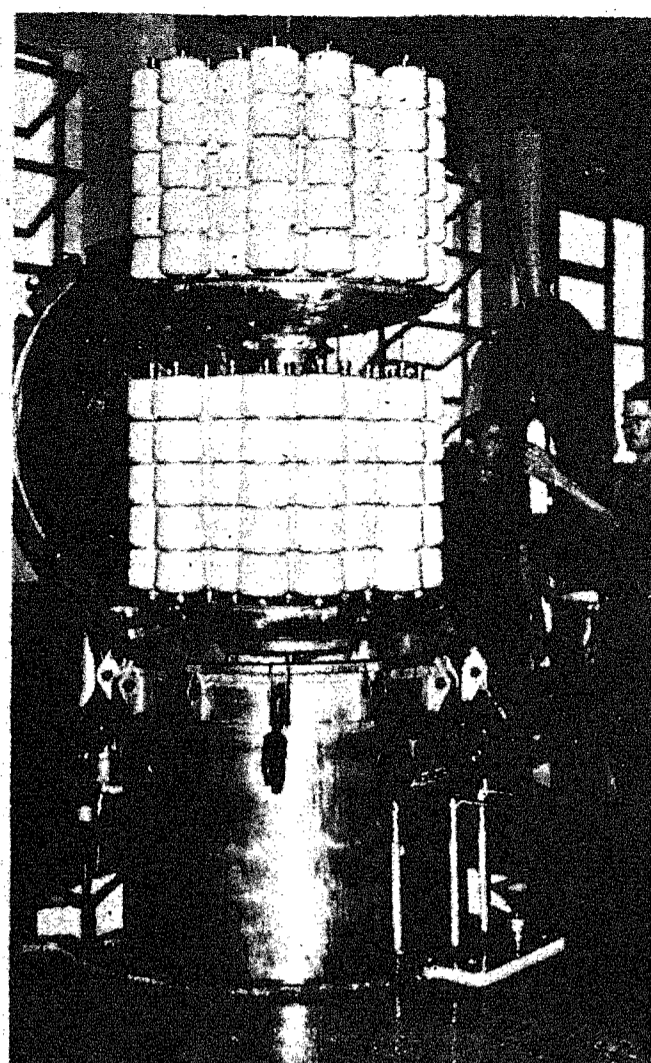
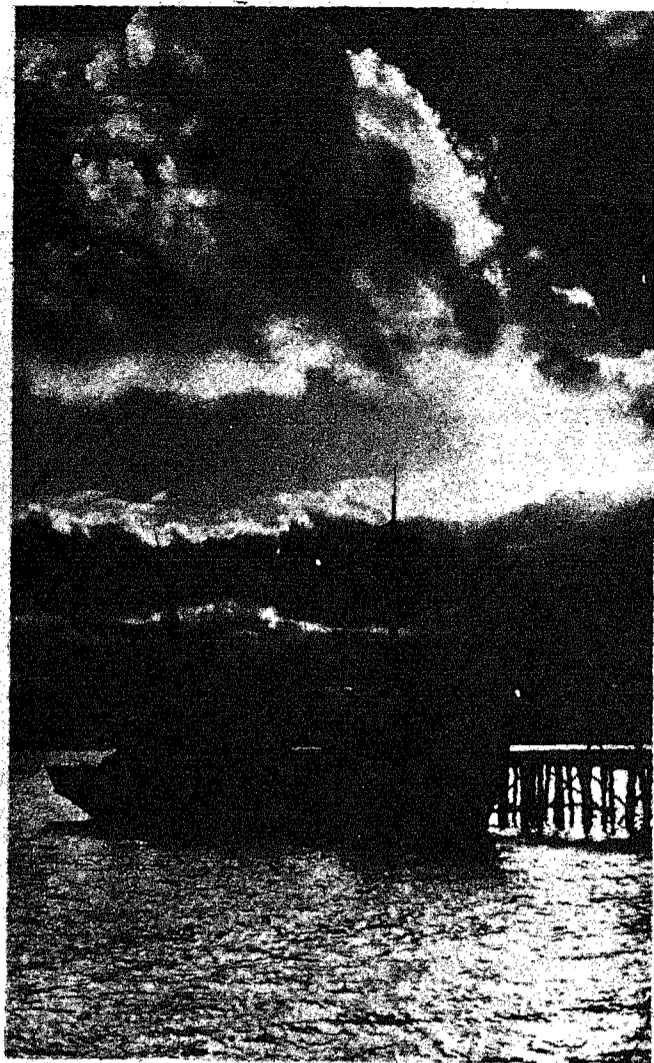

**CREDIAGA**

**OPTICA  
CINEFOTO  
SOM  
A  
LOOONGO  
PRAZO  
OPTICA  
HEUSI**

**BEM VINDO AO  
TRABALHO**

2as. e 5as. FEIRAS  
20 HORAS.  
RUA ALVIN SCHRADER,  
100  
2o. ANDAR.

**BANCO REGIONAL DE DESENVOLVIMENTO DO EXTREMO SUL**



Vende-se um título do Bela Vista Country Clube.  
Informações na Rua Nicarágua, 76  
Bairro : Ponta Aguda.

**VENDE-SE**

1 Jogo de Sala de Jantar em perfeito estado de conservação. 1 piano marca Esserfelder luxo. Inf. nesta redação.

Precisa-se de jovem para trabalhar em Galeria de Arte.  
Rua 15 de Nov. 1176  
Procurar das 11 às 12 horas e das 17 às 18 horas

## VEJAM OS NOSSOS PREÇOS

**BLUSAS** frente única, de malha, apenas 8,95 e 12,50.  
" de malha, manga godê; 11,35  
" sanfonadas, fio crú; 17,50.  
" estampadas, somente; 18,50.

**TÚNICAS** estampadas, Jersey, desde 27,50.  
**VESTIDOS** de malha, com frente única, apenas 45,50.  
**CAMISAS** poliéster de 22,50 por 12,50,  
" tergal de 35,00 por 15,00.  
" malha de 34,50 por 19,50  
" malha rodiele de 84,50 por 27,50.

E continua a

## SUPER LIQUIDAÇÃO

**DESCONTOS DE  
ATÉ 50%**

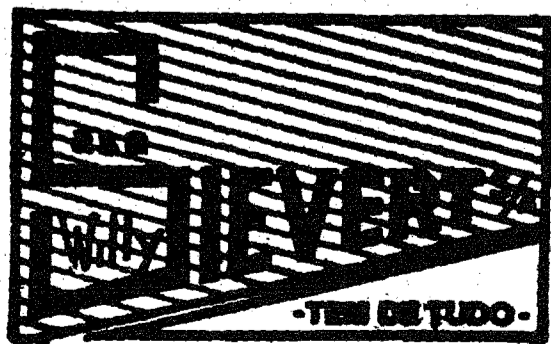

Casa **WILLY SIEVERT S/A** Com  
Rua 15 de nov. 1526 - Blumenau

Nota: - Temos a completa linha de eletrodoméstico da "WALITA" e "ARNO", com descontos de 20 por cento.

## AUTO COPA 70

**OFERTAS DE HOJE**

Variant	72
Fuscão	71
Corcel	71
Belina	70
Dodge - 4 Portas	70
Galaxie	67
Opala	69
Volks	70
Volks	70
Aero Willys	65

**Garagem de Estacionamento-  
Compra e Venda de Carros  
Novos e usados, Financiados  
de 6 a 36 meses.  
Rua XV de Novembro 1439  
Fone: 22-0574 - BLUMENAU.**



## RESTAURANTE PALMEIRAS

agora com nova proprietária

### RENY NAVARRO DE VREULS

ambiente familiar com música selecionada

## USE TECNOS E VIVA INTENSAMENTE CADA MOMENTO

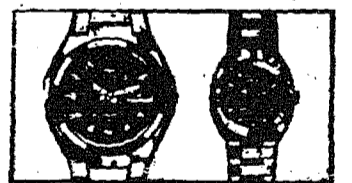

Jóias, relógios, ótica, cristais, pratarias. Artigos finos para presente. O crediário mais camarada da cidade.



**RELOJOARIA SCHWABE**  
Rua 15 de Novembro, 770  
Blumenau - SC

## PRESIDENTE VEICULOS LTDA.

Rua 7 de Setembro 525 - Blumenau - SC  
**NÃO TEM CARRO  
QUEM NÃO QUER**

**COMPRA-VENDA-TROCA E CONSIGNAÇÃO**

Galaxie vermelho	1969
Galaxie Branco	1968
Opala 6 c. luxo	1970
Opala 4 c. luxo	1970
Volks Branco	1971
Kombi Pérola	1967
Kombi Verde	1965
DKW Azul	1966
Gordini Azul Claro	1965
Volks Azul	1966
Aero Cinza e Branco	1966
Gordini Azul	1961

**CREDI - BLUSA**  
"ESPECIAL"  
36 MESES SEMENTRADA  
OU  
1º PAGAMENTO EM AGOSTO  
PARA 40 MESES  
A MELHOR TAXA

Com. de Imp. e Exp. Blumenau S/A  
Fones: 22-0757 e 22-0275.  
Rua Imp. 181 Blumenau - SC.



**Camarão - Especialidade da Casa...**  
Carnes e pratos típicos do mar!  
150 batidas diferentes, de frutas naturais...  
É a casa sugere a você... "CAMARÃO BENHÃO!"  
Novidades em lanches e pratos tradicionais da região...

**RESTAURANTE  
LONDRINA**  
AVENIDA ATLÂNTICA -  
Terreo/Edifício Londrina.







