



É um passeio tranquilo, da primeira a última página. É muita cor, no Il Caderio.

HOJE A CIDADE ESTÁ COLORIDA

A Cidade circula hoje com fotografias impressas em tricromia. Esse tipo de impressão já vem sendo usado há tempos em revistas e impressos comerciais, em nosso Estado, feitos aqui mesmo em Blumenau, ou em outras cidades. Em jornal, porém, somos os primeiros em Santa Catarina. Aos poucos vamos integrando em nosso parque gráfico nova maquinaria e novos processos de impressão, que nos garantirão no futuro, uma prestação de serviços à altura da que merece a região. Ainda nos ressentimos de deficientes técnicas decorrentes da falta de disponibilidade no merca-

do, do material encomendado para nossas oficinas.

Mas a amostra está aí, em suas mãos. Um jornal cada vez melhor, mais legível, com notícias da cidade e da região estribadas num elevado conceito de autenticidade.

Esse tipo de impressão já podemos oferecer a nossos leitores, em condições inicialmente periódicas. Não esperamos uma data especial, nem recorreremos ao comércio solicitando compensação em forma de publicidade, para inaugurar nossa impressão em tricromia e policromia. Apenas

colocamos nosso veículo valorizado à disposição do comércio e da indústria locais.

A CIDADE é um jornal regional. Muitos de nossos leitores e assinantes reclamam nele, a inclusão de noticiários nacionais e internacionais.

Trata-se evidentemente de leitores de nível intelectual elevado, que primam por uma informação segura e atualizada sobre os acontecimentos principais do Brasil e do Mundo e, que, para isso lêem mais de um jornal diariamente. Diante dessa evidência, acreditamos estar prestando um serviço relevante aos mesmos, uma vez que

oferecemos todos os dias, o melhor noticiário da cidade, deixando a eles a opção sobre "o seu do jornal".

O homem que lê um único jornal é tão peregrino como o que lê um único livro. Não desejamos que os leitores leiam apenas o nosso jornal. Procuramos oferecer o melhor àqueles que querem estar bem informados sobre a cidade e a região.

Por ora, era o que tínhamos a dizer. Bom domingo.

SEGUNDA ÉPOCA NO PEDRO II

Abrem terça-feira e se estendem até quinta-feira, as matrículas no Colégio Normal Pedro II, para os alunos que prestaram segunda época, reprovados, desistentes e procedentes de outros colégios. Os dias 13 e 14 são aos que já são alunos do Pedro II, no horário das 8 às 11.30 horas e das 14 às 17.30 horas; das 19 às 21 horas, no período noturno. Estudantes oriundos de outros colégios, poderão se matricular nos dias 14 e 15, nos mesmos horários.

A direção do estabelecimento exige os seguintes documentos: quitação com o serviço militar e quitação eleitoral, para maiores de 18 anos; certificado de conclusão do curso de 1o. Grau, fotocópia autenticada da Certidão de Nascimento, ficha modelo 18, atestado de boa conduta, três fotografias 3x4 e carteira profissional, para os alunos do período noturno. Além disso, aqueles que procedem de outros educandários devem trazer um documento de transferência. A taxa de matrícula é de 30 cruzeiros, relativa à Caixa Escolar, Biblioteca e Laboratório.

OBRAS DA NOVA REDE

Vários trechos nas proximidades da rua São Bento, onde em dias da última semana, o SAMAE, esteve trabalhando na colocação de tubos da nova rede de abastecimento de água, foram concluídos. Desta maneira, embora o SAMAE não tenha ainda atingido a totalidade das ruas de Blumenau, que sofrerão modificações no sistema de distribuição de água, rapidamente a nova rede vai sendo introduzida, trazendo inúmeros benefícios para os moradores das regiões atingidas.

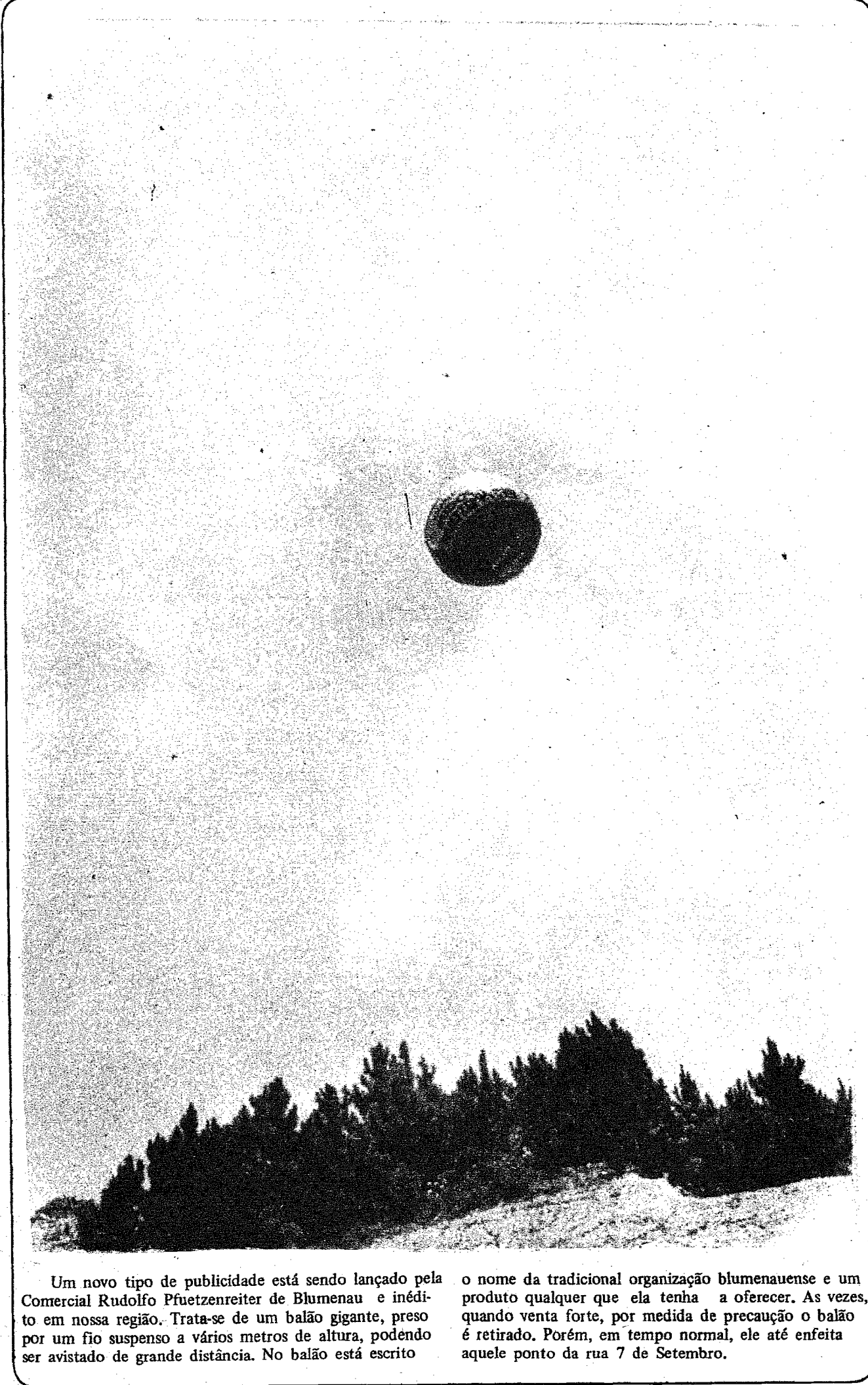

Um novo tipo de publicidade está sendo lançado pela Comercial Rudolfo Pfuetszenreiter de Blumenau e inédito em nossa região. Trata-se de um balão gigante, preso por um fio suspenso a vários metros de altura, podendo ser avistado de grande distância. No balão está escrito

o nome da tradicional organização blumenauense e um produto qualquer que ela tenha a oferecer. As vezes, quando venta forte, por medida de precaução o balão é retirado. Porém, em tempo normal, ele até enfeita aquele ponto da rua 7 de Setembro.

NOVA TRANSVERSAL SÃO PAULO X BEIRA RIO

Em pouco tempo, deverão ser iniciados os trabalhos de abertura de uma nova transversal a desembocar na Rua São Paulo, ao lado do prédio do Forum. A nova rua, está incluída no projeto de introdução da mão única na Avenida Beira Rio e XV de Novembro e que segundo os idealizadores do mesmo, é absolutamente necessária. Pelo menos espera-se que tal medida venha a contribuir definitivamente para a amenização do tráfego de veículos nas principais artérias da cidade e que esta transversal não demore mais dois ou três meses para ser concluída. O blumenauense não quer mais ouvir dizer que vão implantar mão única. Ele quer ação. Até agora, porém, nada mais ouve do que reuniões e mais reuniões.

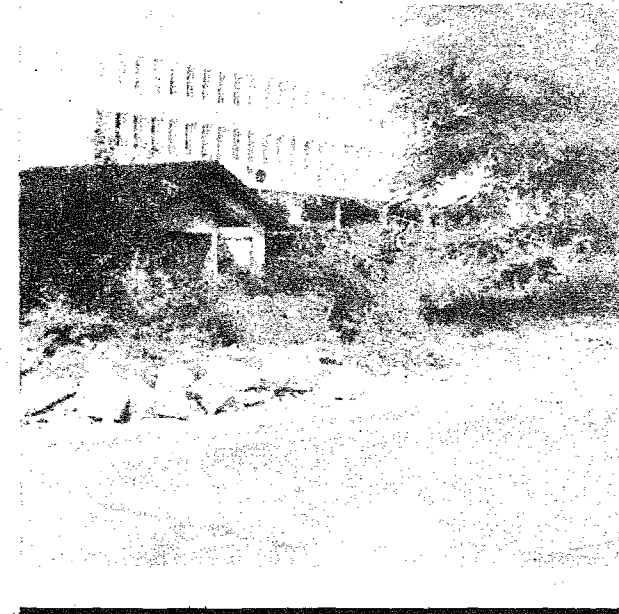

MINI-FESTIVAL DE FILMES PUBLICITÁRIOS EM BLUMENAU

A PROPAGUE é uma agência de publicidade que está se instalando em Blumenau, vindo de Florianópolis onde já conquistou algumas das maiores contas do Estado. É uma agência moderna, de gente moderna, atenta com a nova geração de publicitários de São Paulo e do Rio. Ao chegar a Blumenau, a Propague já começou a dar o seu recado. Na quinta-feira ela vai apresentar uma série de filmes de publicidade, premiados em Cannes, em 1971. A sessão especial vai ser no Cine Blumenau, 5a. feira, às 17.30 horas.

Todos os anos a S.A.W.A., promove o Festival de Cinema Publicitário de Cannes. Os brasileiros passaram a concorrer e a trazer para o Brasil, alguns prêmios. Convidados de 5a. feira vão ver, por exemplo, 4 filmes brasileiros premiados naquele ano, com os leões de Prata e de Bronze, além de filmes ingleses, japoneses, alemães, franceses, italianos. O Roberto da Luz Costa, gerente da A. S. Propague, de Blumenau está convidando comerciantes, industriais, dirigentes, publicitários e jornalistas da praça para assistir o festival do Cine Blumenau uma sessão de cinema que vale a pena assistir.

ESCOLA DE ENFERMAGEM: INSCRIÇÕES ENCERRAM AMANHÃ

A Escola Auxiliar de Enfermagem de Blumenau encerra amanhã as inscrições para o Curso de Atendente de Nível Primário, a ter início dia 13 do corrente mês. Tal curso, a exemplo do de Atendente de Nível Ginásial, recentemente findo, objetiva suprir a grande carência do ramo, o que tem prejudicado sensivelmente os serviços médicos, indistintamente, nos três hospitais existentes em Blumenau. As candidatas exigem-se ser maior de 17 anos. O número de vagas do curso é ilimitado e sua duração é de dois meses.

Por outro lado, no Hospital Santo Antonio terá início no mês de março, um curso técnico de Raio-X, para o qual ainda existiam 3 vagas.

RUA DO GARCIA É ALARGADA

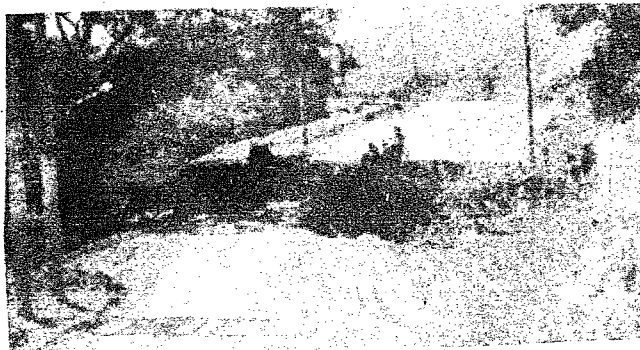

Bastante satisfeitos os moradores do bairro do Garcia. É que eles agora vêem tornar-se realidade, um desejo que durante muito tempo consideravam um sonho. O alargamento e retificação da rua Hermann Huscher, segundo grande eixo rodoviário que permitirá um tráfego intenso e normal em demanda àquele bairro e vice-versa, desafogando sensivelmente o trânsito pela rua Amazonas. Os primeiros 800 metros da obra já estão prontos.

CESAR MORITZ ELEITO PARA DIREÇÃO DA AMMVI

Os oito votos sufragados em nome do atual prefeito Cesar Moritz, na eleição da executiva da AMMVI, foi recebido com muita alegria nos círculos políticos e sobretudo, na área emedebista, uma vez que o jovem Chefe do Executivo brusquense foi eleito para a primeira vice-presidência daquele órgão.

Excelente repercussão nos círculos políticos e demais setores; a reportagem sobre a primeira reunião da Câmara de Vereadores de Brusque, inserida na edição de "A CIDADE" de quinta-feira, pelos aspectos positivos dos debates e indicações apresentadas no curso dos trabalhos que, sob a presidência do Sr. Euclides Visconti, foi conduzida a contento.

E quarta-feira vindoura, dia 14, outra importante reunião está prevista e despertando muito interesse entre os brusquenses.

RESTRUTURAÇÃO

Será brevemente reestruturada totalmente a Comissão Municipal de Turismo. Nomes estão sendo relacionados além de um cronograma de ação para a futura administração da COMUTUR. A relação está sendo elaborada e já em princípio da semana vindoura será direcionada ao Prefeito Cesar Moritz para sua análise e estudos, e lógico sua aprovação.

CONVENÇÃO

Em breve contato com a reportagem, informou, Dr. Marcio Clovis Schaefer, Presidente do Lions Centro Brusque, que os preparativos para a Convenção Estadual do Distrito L-10 e L-23, será em fins de abril que todas as providências estão sendo executadas por uma perfeita organização dos trabalhos nas diversas comissões. O Lions "Berço da Fiação" que tem em Gerhard Appel seu presidente também está em plena atividade.

em santa catarina, a palavra de ordem é trabalho

Com determinação e pulso firme, estamos ajudando a escrever a nova história de Santa Catarina. Estamos apoiando os homens de boa vontade. O Governo, através de seus órgãos de fomento, concede oportunidades iguais a todos. Oportunidades de estímulo à agricultura, à indústria, à pesca e à pecuária. Em Santa Catarina, a palavra de ordem é trabalho.

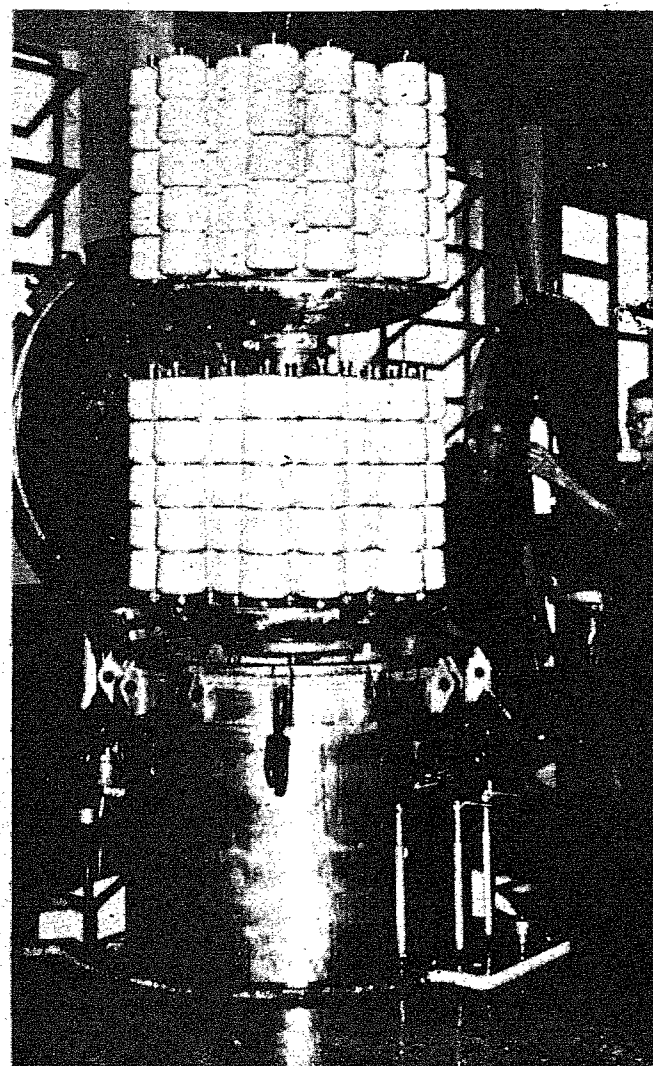
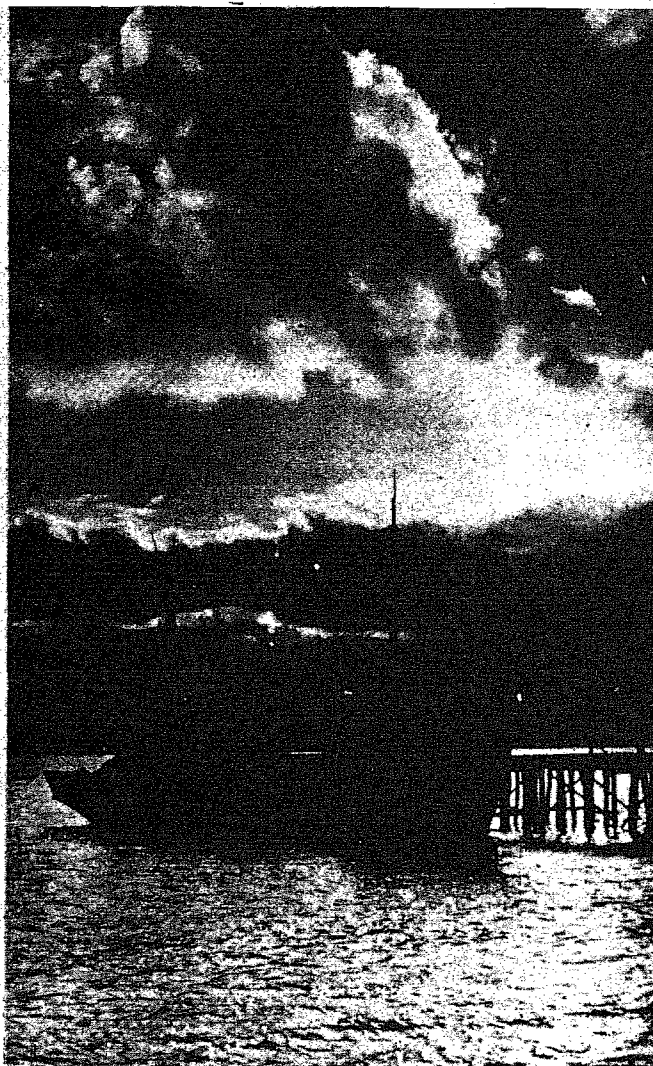

CREDIAGA

**OPTICA
CINEFOTO
SOM
A
LOOONGO
PRAZO
OPTICA
HEUSI**

**BEM VINDO AO
TRABALHO**

2as. e 6as. FEIRAS
20 HORAS.
RUA ALVIN SCHRADER,
100
2o. ANDAR.

BANCO REGIONAL DE DESENVOLVIMENTO DO EXTREMO SUL



DOCUMENTOS ROUBADOS
Pertencentes à Angelo Pace
Carteira de Identidade mod. 19 n. 1276319 emissão: São Paulo.
Carteira de Habilitação categoria amador.
Cartão C.P.F. n. 004842299.
Cartão Crédito Bradesco.
Cartão Crédito DINERS.

VENDE-SE
1 Jogo de Sala de Jantar em perfeito estado de conservação. 1 piano marca Esserfelder luxo. Inf. nesta redação.

AUTO COPA 70
OFERTAS DE HOJE

Variant	72
Fuscão	71
Corcel	71
Belina	70
Dodge - 4 Portas	70
Gálexie	67
Opala	69
Volks	70
Volks	70
Aero Willys	65

Garagem de Estacionamento - Compra e Venda de Carros - Novos e usados, Financiados de 6 a 36 meses.
Rua XV de Novembro 1439
Fone: 22-0574 - BLUMENAU.

PRESIDENTE VEICULOS LTDA.
Rua 7 de Setembro 525 - Blumenau - SC

NÃO TEM CARRO QUEM NÃO QUER

COMPRA- VENDA- TROCA E CONSIGNAÇÃO

Gálexie vermelho	1969
Gálexie Branco	1968
Opala 6 c. luxo	1970
Opala 4 c. luxo	1970
Volks Branco	1971
Kombi Pérola	1967
Kombi Verde	1965
DKW Azul	1966
Gordini Azul Claro	1966
Volks Azul	1967
Aero Cinza e Branco	1966
Gordini Azul	'66

AUTO VALE LTDA.
Rua 15 de Novembro 895 - Tel. 22. 10. 59

CARROS

Gálexie 500 Branco Teto Vinil	69
Gálexie 500 Cinza Teto Vinil	67
Ford Corcel 2 portas Luxo Verm. Calipso	71
Ford Corcel 4 portas Std. Branco	69
Variant Bege frente Baixa	71
Fuscão Preto	72
Volks Pérola última Série	61
Chevrolet C10 Cabine Dupla Verde	71
Chevrolet Opala 2500 Verde Metálica	70
Aero Willis-Verde	68
Gordini	66
Simca Tufão-Branco	65

Precisa-se de jovem para trabalhar em Galeria de Arte.
Rua 15 de Nov. 1176
Procurar das 11 às 12 horas e das 17 às 18 horas

VEJAM OS NOSSOS PREÇOS

BLUSAS frente única, de malha, apenas 8,95 e 12,50.
" de malha, manga godê; 11,35
" sanfonadas, fio cru; 17,50.
" estampadas, somente; 18,50.

TÚNICAS estampadas, Jersey, desde 27,50.
VESTIDOS de malha, com frente única, apenas 45,50.
CAMISAS poliéster de 22,50 por 12,50.
" tergal de 35,00 por 15,00.
" malha de 34,50 por 19,50
" malha rodriela de 84,50 por 27,50.

E continua a

É VIETCONG! ESSAS FITAS OU A VIDA!!

NÃO AMOLE! PASSE NA LIVRARIA DO VALE!

CONOSCO A MARCA E A CÔR DO CARRO ZERO QUILOMETRO, É COMO VOCÊ ESCOLHER. FINANCIAMENTO ATÉ 36 MESES. AUTO VALE TEM O QUE LHE CONVÉM



amarão - Especialidade da Casa...
arnes e pratos típicos do mar!
10 batidas diferentes, de frutas naturais...
"a casa sugere a você..."**CAMARÃO ENHÃO!**
"diversidades em lanches e pratos tradicionais da região..."

RESTAURANTE LONDRINA
AVENIDA ATLÂNTICA - Terreo/Edifício Londrina.

SUPER LIQUIDAÇÃO

DESCONTOS DE ATÉ 50%

Casa WILLY SIEVERT S/A Com
Rua 15 de nov. 1526 - Blumenau

Nota: - Temos a completa linha de eletro-doméstico da "WALITA" e "ARNO", com descontos de 20 por cento.

CREDI - BLUSA

"ESPECIAL"
36 MESES SEM ENTRADA OU
1º PAGAMENTO EM AGOSTO
PARA 40 MESES
A MELHOR TAXA

Com. de Imp. e Exp. Blumenau S/A
Fones: 22-0757 e 22-0715.
Rua Imajá, 881 Blumenau - SC.

Universal Veículos S.A.

A MELHOR OFERTA EM CARROS USADOS

Gálexie, 1970, verde
Gálexie 500, 1969, azul com teto de vinil
Corcel 2 portas, Standard, 1969, branco.
Corcel 2 portas, Luxo, 1969, verde.
Volkswagen 4 portas, 1969, vermelho.
Karmann Ghia, 1967, verde.
Aero Willys, 1965, vermelho.
Gordini, 1965, gelo.
DKW Belcar, 1967, cinza
DKW Vermaguete, 1967, cinza.
DKW Vermaguete, 1964, verde.

Rural 4x4, 1968, marrom.
Rural 4x4, 1962, cinza
Rural, 4x4, 1960, verde
Pick-Up Willys, 1970, verde.
Kombi, 1961, bege.
Kombi, 1969, gelo, com carroceria furgão.
Kombi, 1970, gelo, com carroceria furgão.
Camioneta Ford, F-100, 1969, amarela
Caminhão Ford, F-350, 1965, bege.
Caminhão Ford, F-350, 1962, vermelho.
Caimhão Ford, F-600-D, 1964, com truck
Caminhão Ford, F-600-G, 1968, cinza.

Caminhão Ford, F-600-D, 1964, com truck.

UNIVERSAL VEICULOS S.A.
Rua 15 de Novembro, 473/487
BLUMENAU - SANTA CATARINA

LIQUIDAÇÃO DE VERÃO NAS LOJAS HINN!



CAMISA ESPORTE TERGAL
Manga curta, vários padrões!
Apenas **3,70** mensais!

CALÇA TERGAL TERYLENE
Boca sino, várias cores
Apenas **4,95** mensais!

SÓ VENDO QUANTA COISA BACANA!

TUDO EM 10 PAGAMENTOS COM DESCONTOS ATÉ 20%!

A VISTA... REDUÇÕES ATÉ 50%!

SOMENTE CRIAÇÕES DE 1.ª QUALIDADE!

TRAJE TERGAL
Terylene e malha
Vários modelos, todos os tamanhos!
Apenas **23,40** mensais!

SHORTS HELANCA
Cores lisas e fantasia
Apenas **2,55** mensais!

SANDÁLIAS DE COURO SELVAGEM
Diversos modelos!
Apenas **3,00** mensais!

BERMUDA EM LONITA
Helanca, etc...
Apenas **3,58** mensais!

APROVEITE!... É PRÁ ACABAR COM TUDO!

LOJAS HINN / Hermes Macedo S/A
60 LOJAS - DO RIO GRANDE À GUANABARA
Curitiba - Ponta Grossa - Paranaguá - União da Vitória - Guarapuava - Londrina - Apucarana - Cornélio Procopio - Maringá - Paranavai - Campo Mourão - Joinville - Itajaí - Blumenau - Florianópolis - Rio do Sul - Brusque - Lages - Tubarão - Criciúma - Porto Alegre - Caxias do Sul - Canoas - Novo Hamburgo - São Paulo - Santos - Santo André e Rio de Janeiro.

“Mamãe eu quero”

Uma estação de rádio obteve credencial para o seu cinegrafista... Vejam só: se até cinegrafista de rádio (sic) verá a corrida, evidentemente deixando a filmadora em casa, é porque Interlagos vai mesmo receber amanhã uma enxurrada de gente que daria para lotar dois maracanãs. Algo parecido com uma receita de um bilhão e meio de cruzeiros antigos. Digna da estreia do grande circo da Formula 1 no Brasil. E um Brasil que cometeu a façanha de emplacar o campeão antes de realizar o campeonato. E um campeão que já larga amanhã defendendo a liderança da nova temporada maravilhosamente construída na Argentina. No supermercado da indústria do lazer, o automobilismo de competição explode hoje no Brasil como seu produto vendável. Não fora a problemática de acesso e de acomodação de Interlagos e essa festa de amanhã poderia pisar nos calos das 500 Milhas de Indianapolis em matéria de “público consumidor”: qualquer coisa equivalente a meio milhão de espectadores. Para o Brasil, Interlagos repetirá amanhã a epopeia da Azteca de 1970: 800 milhões de telespectadores em todo o mundo, via satélite, assistindo se não a vitória de Emerson (três batidas na madeira) pelo menos a vinheta “Live from S. Paulo — Brazil”. Quando Emerson faturou o Grande Premio da Bélgica, no ano passado, eu me encontrava em Roma. E da janela do hotel, vi brasileiros, na avenida, parando o trânsito com um carnaval improvisado, na batida de latinhas de cervejas e refrigerantes... Claro que desci aos pulos pela escada e me incorporei ao bloco botado nas ruas. Cantando o “Mamãe eu quero”. E os italianos aderindo, berrando “vivas” ao italo-brasileiro que, segundo “Auto Sprint”, devolvia à fria máquina anglo-saxã o humanismo do sangue italiano...

Quando Emerson garantiu, aritmeticamente, o título de campeão mundial, em Monza, eu me encontrava em Londres, em setembro do ano passado. Os jornais ingleses costumam fazer da manchete do dia um cartaz de “out-door”, colado em tudo quanto é parede, muro, poste e banca de jornais e revistas. Pois naquela segunda-feira, Londres amanheceu com enormes tiras de papel coladas na paisagem: “Fitty is Fabulous” do sizado “The Times”, convertido em “Fitty is Fab” do popular “The Guardian”. Como Fittipaldi se transmuta em “Fitty”, com Y, isso é problema dos filólogos de Oxford.

O elenco arqui-seletivo dessa obra contemporânea chamada Formula-1, com tenores, sopranos e barítonos disputando, em cada espetáculo, o papel da prima-dona decotada, custa dinheiro, sangue, suor e lágrimas. Mais dinheiro ainda depois que a Mecca das máquinas ariscas foi transferida da festiva Modena para a quase lugubre Norwich, na Inglaterra. A equipe da Lotus, que se afunila em Emerson e Peterson, é integrada por 300 homens, sob a batuta desse antigo engenheiro aeronáutico chamado Colin Chapman, cara de David Niven dos “enlatados” de TV. Para o ascético Colin Chapman, Emerson é a reposição calculada de um parafuso perdido chamado Jim Clark ou Jochen Rindt.

Emerson, sangue latino, não quer ser parafuso na linha de montagem do Grand Prix. De Chapman ele absorveu o rigor profissional e a seriedade no trabalho. Mas não mora no caminhão-oficina da Lotus, como Rindt. Prefere o chalé de Lausanne, o iate de Monte Carlo ou o esquí de Angra dos Reis. E ao invés do avião particular Mystere, viaja de Rouen a Zeltweg num Mercedes alugado da Hertz. A paixão de Emerson é o “cockpit” do Formula-1, pintado de preto e de ouro, mais parecendo um ataudó sobre rodas. A paixão de Jackie Stuart, caixa registradora sobre rodas, é cruzar o Atlântico 72 vezes em 1972 para discutir negócios com um certo Mark McCormack, diretor da International Management, de Cleveland, Ohio.

Quanto ganhou Emerson, campeão do mundo, no ano passado? Quanto ganhará este ano? Ninguém sabe, porque Emerson não diz. Ele se limita a repetir Graham Hill, cujo fino humor é famoso no circo da Formula-1: “A gente ganha bastante e ainda por cima trabalha deitado, dentro do carro”. O trabalho é penoso: cinco quilos por corrida, 150 batidas de coração por minuto na hora da largada. Mas segundo o “Times”, um piloto graduado de Formu-1 fatura um mínimo de 60 mil libras por temporada, sem contar a renda extra da propaganda comercial, que vai do lubrificante à roupa feita. Mas a fatia do leão é reservada para os que se aventuram à série Can-Am dos Estados Unidos, com prêmios de até 1 milhão de dólares em apenas oito provas.

O piloto graduado, título mundial como cartão de visita, pode fazer a mala se aceitar o envolvimento de grandes impérios industriais, sejam eles de petróleo, de pneus, de motores ou de cigarros ou desodorantes. Emerson Fittipaldi é “patrocinado”: em escla mundial pela John Player, marca de cigarros de embalagem preto-dourada, a mesma do Lotus que, segundo Emerson, para um caixão de defunto só faltam as alças”. A exclusividade da JP é suficientemente liberal para lhe permitir correr com um discreto “Café do Brasil” que o IBC enfiou no seu capacete e para ilustrar anúncios da Bardhal, da Varga, da Ducal ou do Banco do Comercio e Industria de São Paulo.

O automobilismo de competição é um laboratório sobre rodas, espécie de vanguarda da indústria automobilística em todo o mundo. Carro e piloto colocados nos limites do desempenho, não há nada melhor que uma vitória de Grand Prix para estimular as vendas de motores, baterias, velas, pneus, lubrificantes, freios, laminas de barbear, bebidas alcoólicas, letras de cambio ou cigarros. O “herói” da velocidade, na civilização da velocidade, é o melhor vendedor de qualquer produto ou serviço. O que explica essa estranha combinação de Ford, Shell, Goodyear, Bardhal, Yardley, Martini e Rossi, Marlboro, John Player, Gillette, Politoy, Eletro radiobraz e Banco Português, que você verá amanhã na pista de Interlagos.

Emerson corre para a John Player, da Imperial Tobacco Group, que controla 70% do mercado de cigarros da Grã-Bretanha. Mas não fuma. Ele acha o fumo perigoso; tão perigoso, diz ele, como correr a 100 quilômetros por hora na Rubem Berta.

PAINEL

CINEMA

HERBERT HOLETZ

PROCURO AMANTE PARA MINHA MULHER

(Cuori Solitari) - Itália - Produção de Ugo Santalu - cia com direção de Franco Giraldi. Elenco: UGO TOGNAZZI, SENTA BERGER, CARLO HILPOLD e outros. As decepções de um obscuro casal da pequena burguesia, que mais para fugir a mediocridade de sua existência, mais por brincadeira, mais com o fito de fazer novas amizades e divertir-se em companhia delas, decide atender ao anúncio que propõe a "nova moda" da troca de casais. O que acontece daí em diante, são casos complicados, situações embaraçosas e no final, a troca na da resolve para o casal, pois os problemas continuarão. As atrações deste filme são seus dois principais intérpretes: UGO TOGNAZZI e a bonita SENTA BERGER. Ainda é preciso ressaltar que o diretor Franco Giraldi é bom em comédia de modos que, PROCURO AMANTE PARA MINHA MULHER, é um espetáculo que deve agradar. Convém salientar que o filme oferece bonito colorido cenários e ambientes de luxo, tudo de pleno agrado para o mundo feminino. No CINE BLUMENAU, às 16,15 - 18,30 e 20,45 horas - em cores - Censura 18 anos.



ROY COLT e WINCHESTER JACK

Faroeste com "molho italiano" sobre as andanças e aventuras de dois amigos, Roy e Jack, que acabam se odiando, formando seus próprios bandos. Ambos estão a cata do mesmo tesouro escondido, enquanto se avolumam as traições, tiroteios, desafios, sequestros e outros acontecimentos. A direção é de Mário Bava, um diretor capacitado, especialista em filmes de terror. No elenco: BRETT HALSEY, MARILU TOLO, CHARLES SOUTHWOOD. No CINE GARCIA, às 16,15 - 18,30 e 20,45 horas. Censura: até 18 anos.

UM HOMEM CHAMADO CAVALO (A Man Called Horse) - Americano, com Richard HARRIS, JUDITH ANDERSON e JEAN GASCON - Direção de Elliot Silvestein - Um bom filme de aventuras, com ótima fotografia e cenas espetaculares. A ação se passa em 1820, quando um aristocrata inglês é capturado por

índios norte-americanos, durante uma expedição. Na convivência com os índios pele-vermelhas, o jovem assimila a sua cultura, sobrevive a toda sorte de testes e acaba tornando-se o chefe da tribo. No CINE MOGK, às 16,30 - 19 e 21 horas - Tecnicolor - Censura 18 anos.



OS COMANDOS DE CHURCHILL (I Leopardi di Churchill) - Produção franco-espanhola de Roberto Capitan e Marcello Ciriaci. Direção de Maurizio Pradeaux, com RICHARD HARRISON, PILAR VELASQUEZ, GIACOMO ROSSI STUART nos principais papéis. Mais uma aventura passada durante a segunda guerra mundial. Esta pondo frente e a frente, mas em campos opostos, e às vésperas do desembarque aliado na Normandia, dois irmãos gêmeos, filhos de pai inglês e mãe alemã, porém que, quando do advento do nazismo haviam se separado. Um ficando com a mãe na Alemanha, e, o outro com o pai da Inglaterra. Agora, ambos que são parecidíssimos, estão, um a serviço de Churchill e o outro fanatizado por Hitler, encontram-se em meio as batalhas da guerra. A grande credencial do filme consiste na presença no elenco do ator alemão KLAUS KISNKI, sempre um excelente intérprete. Um espetáculo que deverá agradar semdúvidas aos apreciadores dos filmes sobre o segundo grande conflito mundial. No CINE BUSCH, às 16,15 18,30 e 20,45 horas. Em cores - Censura 18 anos.

NOTÍCIAS

CATHERINE DENEUVE

É a melhor amiga de Michel Piccoli desde que filmaram juntos "La Chamade". Hoje eles se visitam assiduamente e Michel que é marido de Juliette Greco, acha que Catherine faz muito bem em não se casar com Marcello Mastroiani. Ele acha que não um filho apenas que faz um casal tomar a decisão "suprema" do casamento. É uma série de coisas em comum, uma série de idéias parecidas, de pensamentos positivos, etc.

O casamento para Michel, entretanto, sempre foi muito considerado, haja visto que era casado com Eleonore Hirts quando conheceu Juliette, e divorciou-se para casar-se com a segunda. Pelo jeito ele é o tipo "façam o que eu digo..."



PASARGADA

CAM

O preço da fuga

A guerra entre as gerações e eras. Os impulsos jovens e a metódica formação das coisas. Jovens se esquivam das responsabilidades, dando campo às fúteis fugas do real. A viagem sem retrocesso, alimentada com o veneno. Veneno, que se prende as entranhas do indivíduo e vicia. Este nosso mundo, onde a gente corre ao encontro de novas experiências. Este nosso mundo onde a gente morre ao satisfazê-los. Jovens... Tóxicos... traficantes. Um giro controvérsido, sobre o impacto da destruição de gente. Somos jovens somos fortes. Esta fraqueza, este inconsciente falido, esta fuga real, será uma amostra gratuita de nossa força? A julgar pela expansão econômica e o avanço das máquinas, a desenvoltura dos atos e ainda, a cultura expressa em cada mente, nós temos a contradição da imagens. Avançamos na ciência e retardamos a própria lógica. O mundo se forma com insatisfeitos e desenvolve-se com indivíduos incompletos. Gente em rebelião, contra uma sociedade, a qual taxam como sendo podre e suja. Esta mesma gente, corre em busca da fantasia, das cores e novas sensa



ções. Como recompensa, são selados viciados. Seres humanos, com o sangue contaminado e mentes conturbadas. Gente, que diz ser, aplicando um método errôneo, com ação prolongada. A medida que avançamos com o tempo, levantamos nossa própria imagem. O orgulho por vezes se torna cabisbaixo, a mente num complexo amarfanhado, a estrutura jovem já convalescente. Traços traduzindo vergonha. Vergonha do particular retrato, exposto nas bancas mais ordinárias. Vergonha, que se forma em piso falso, entre tantos alicerces gigantescos. Vergonha, que os lábios dos mesmos soletram, como definição de uma formação condenável e de um espírito marcado pelo fracasso. Jovens, que se rebaixam o sentido de ser. Instrumentos que se tornam comparáveis, pelo vício que penetra e se encarcera no sangue. Sangue jovem. Sangue afirmado forte, disposto a desvendar confusas lidas humanas, hoje prosta-se nos intervalos ridículos dos valores evidentes. Eu me pergunto: Será esta a visão ridicularizada, um futuro de desenvolvimento uniforme? Será este quadro de máscaras, a visão de reflexos puros? Será esta avalanche de piedade, um sincero consolo?

GRAMÁTICA

— Bom, eu vou indo porque se eu chegar tarde minha mulher vai ficar histórica de novo.
— É histórico, é burro.
— Não. A minha fica mesmo é histórica: fica lembrando as promessas que eu fazia quando éramos noivos.

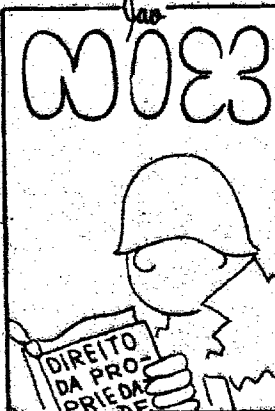

HORÓSCOPO

OMAR CARDOSO

ÁRIES - Excelente dia para as reuniões sociais, ao to com familiares e para lucrar através das novas atividades. Muito bom também, às atividades religiosas para suprir a necessidade dos menos afortunados. S recompensado.

TOURO - Nesta fase do ano, voce poderá progredir bastante, mas para que isso aconteça, deverá evitar: inconstância, o orgulho pessoal e aproveitar as chances possíveis. Hoje, o dia lhe promete muita felicidade ítima e amorosa.

GEMEOS - Domingo favorável aos seus interesses e de sua família. Procure por em dia tudo que diga respeito ao lar, à vida social e estudo, normas profissionais. Terá êxito, Paz de espírito e boa disposição.

CANCER - Não é um dia totalmente favorável. Lucrará somente em coisas que estão ligadas ao ocultismo, segredos e estudos de um modo geral. Evite acidentes e a alta velocidade no trânsito. Negativo ao amor.

LEÃO - Talvez venha a se sentir bastante irritado e sua vida familiar. Deverá evitar tal coisa para não complicar ainda mais este setor. Aja com otimismo, alegria, boa vontade e confiança em si, que tudo irá cada vez melhor.

VIRGEM - Bons fluxos astrais. Terá êxito nas diversões com os amigos, familiares e com pessoas de sua mais cara estima. Bom também para trabalhar em novos planos profissionais e sociais. Ótima saúde e excelente ao amor.

LIBRA - Ótimo dia para reunir-se com os amigos, familiares e com pessoas inteligentes e esclarecidas. Boas também as viagens curtas e às diversões de um modo geral. Paz no lar e otimismo, também o ajudarão.

ESCORPIÃO - Dia em que poderá ser aproveitado e favor de sua felicidade e de seus familiares. Seus interesses estão sob ótima influência astral, principalmente os financeiros e amorosos. Receberá excelentes notícias.

SAGITÁRIO - Dia excelente para estudar ou concluir tarefas importantes à sua vida profissional e aos seus amigos financeiros. Por outro lado, fará novas e excelentes amizades e terá muita harmonia no ambiente familiar.

CAPRICÓRNIO - Este dia se apresentará feliz em todos os sentidos para você. Os interesses serão bem concluídos e será bem sucedido em tudo que entabular, ou fazer. Excelente à vida amorosa, às diversões e aos passeios.

AQUÁRIO - Dia que se encontrará um tanto quanto irritado e ríspido, o que deverá evitar para conseguir chegar onde está pretendendo. Colabore com os mais necessitados e aja com otimismo em todos os sentidos. Vencerá.

PEIXES - Peixes costuma se entregar facilmente ao pessimismo e diante dos problemas mais sérios. Portanto, evite tal e aja com mais confiança em si que terá um dia e fase das melhores em todos os sentidos. Cuide da saúde.



O importante é uma linha elegante... um organismo desintoxicado tome URODONA... e viva MAIS contente

TELEVISÃO

CANAL 6

09,00 - TV EDUCATIVA
11,00 - CLUBE DOS HERÓIS
13,30 - CINE MATINEE
15,00 - DOMINGO TOTAL
19,00 - PROGRAMA FLÁVIO CAVALCANTI
23,00 - ATAQUE E DEFESA
23,30 - ÚLTIMA SESSÃO

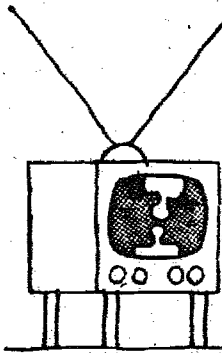

CANAL 3

10,00 - E.B.N. HORIZONTES
10,10 - CINE DESENHOS
12,30 - EMBRATÉL - FORMULA 1
15,00 - SILVIO SANTOS
21,00 - TEMPERA DE AÇO
22,00 - MISSÃO IMPOSSÍVEL
23,00 - GRANDE CINEMA

INTERESTADUAL DE BASQUETE

Hoje em Interlagos

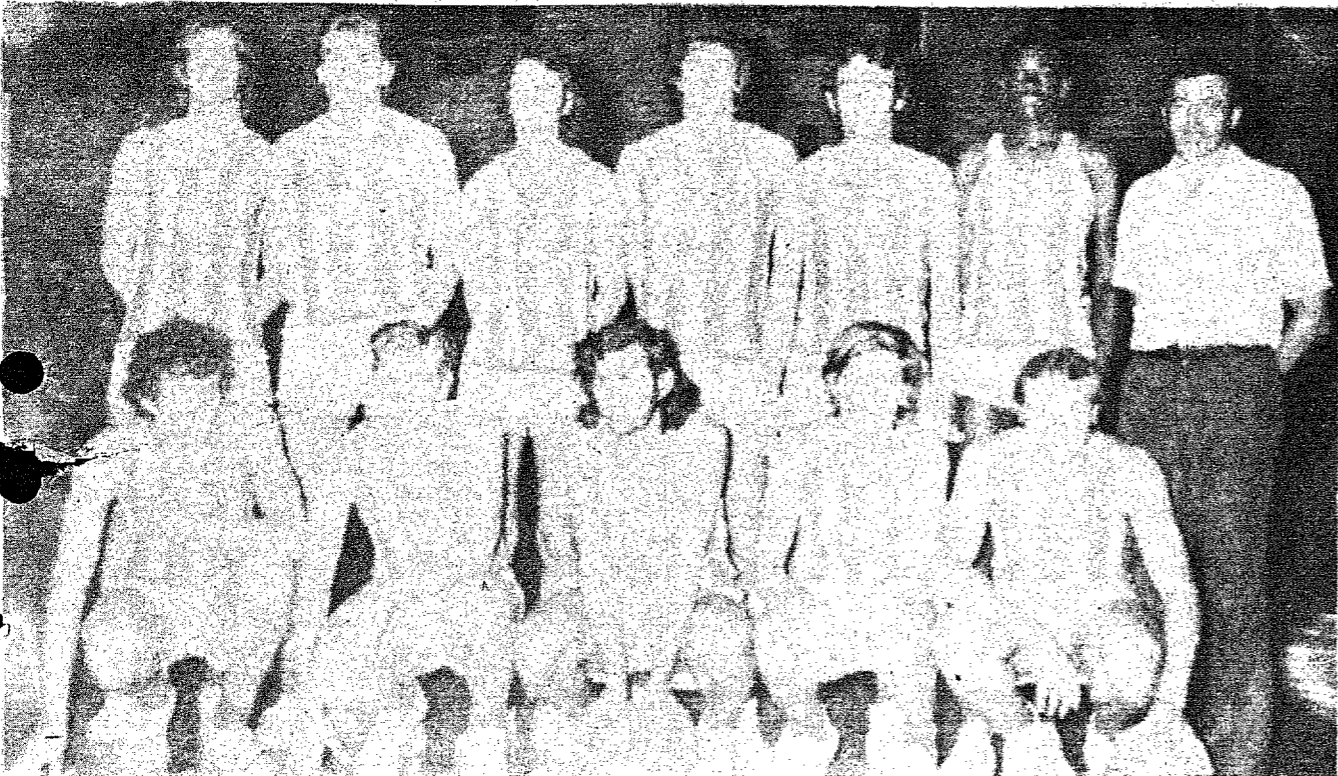

Vasto Verde, começa a se projetar.

Hoje, às 20 horas, no Ginásio do Vasto Verde, teremos uma sensacional partida de basquetebol entre o tricolor da Velha e o Tijuca Tenis Clube do Rio de Janeiro.

O técnico Buzarello está confiante numa boa apresentação de sua equipe pois tem Romeu e Carlito com muita experiência e que já jogaram contra equipes ou seleções de outros estados.

Rubens e Obenaus são os jogadores que estão despondando no basquetebol catarinense e deverão ser observados pelo técnico carioca, José Afro.

Buzarello diz que o Tijuca, é um time que pratica um basquetebol muito parecido ao nosso, usando também a marcação por zona, e só difere de nosso time pela lentidão com que arma as suas jogadas, utilizando os 30 segundos permitidos para chegar a defesa adversária.

Os tres movimentos semanais, em treinos, deram ao técnico a certeza que o Vasto Verde terá condições de ganhar, pela boa forma de Romeu (melhor jogador do

Estado), de Carlito, que está arremessando muito bem, de Valmor pela sua raça e excelente marcação, de Rubens que é um ótimo atacante e de Obenaus que com a sua rapidez organiza os contra-ataques vastoverdinos.

A delegação do Tijuca já chegou a Blumenau e está hospedada no Alojamento da CME, suas maiores atrações são Ronald Menescal (que tem mais de 2 metros de altura).

A realização de mais uma partida entre os dois clubes será realizada em Rio do Sul, na volta da delegação que irá a Montevideu após o jogo de hoje.

A realização de uma partida no Rio de Janeiro também está nos planos dos dirigentes cariocas, que estão demonstrando uma afabilidade e um interesse pelo nosso esporte, pouco comum nos dias de hoje e por isso devemos dar uma acolhida toda especial a eles, não deixando de assistir também este jogo, que será temos certeza um dos melhores, já realizados em Santa Catarina.



Tijuca: uma das melhores equipes do Rio.

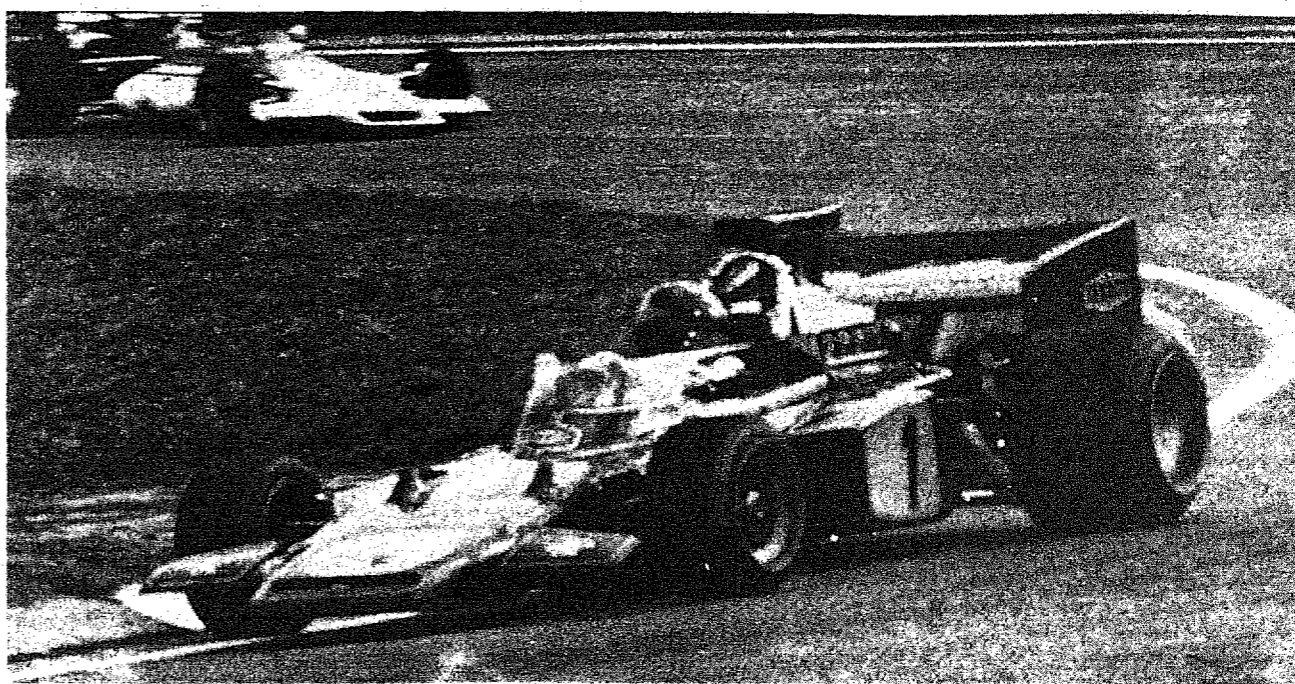

Hoje, no autódromo de Interlagos será realizada com grande expectativa, o GRANDE PRÊMIO BRASIL. Damos abaixo o prognóstico dos torcedores e "experts", os tempos dos pilotos nos treinos de sexta-feira.



Stewart, uma das grandes forças de Fórmula-1.

1.º TURNO

1.º Ronnie Peterson (Lotus), 2'31"5, media horaria de 189,148; 2.º Emerson Fittipaldi (Lotus), 2'31"6, m/h 189,023; 3.º José Carlos Pace (Surtees), 2'33"8, m/h 186,319; 4.º Denny Hulme (McLaren), 2'34", m/h 185,475; 5.º Carlos Reutemann (Brabham), m/h 185,355; 6.º Clay Regazzoni (BRM), 2'34"7; 7.º Jackie Ickx (Ferrari), 2'35"1, 8.º Jean Pierre Beltoise (BRM), 2'35"3; 9.º Wilson Fittipaldi (Brabham), 2'35"9; 10.º Jackie Stewart (Tyrrel), 2'36"3; 11.º François Cevert (Tyrrel), 2'36"7; 12.º Arturo Merzario (Ferrari), 2'37"7; 13.º Niki Lauda (BRM), 2'37"8; 14.º Jean Pierre Jarrier (March), 2'39"6; 15.º Mike Hailwood (Surtees), 2'39"7; 16.º Howden Ganley (Iso-Malboro), 2'42"5; 17.º Nanni Gali (Iso-Malboro).

2.º TURNO

1.º Ronnie Peterson (Lotus), 2'30"5, m/h 190,405; 2.º Emerson Fittipaldi (Lotus), 2'31"6, m/h 189,023; 3.º Jackie Ickx (Ferrari), 2'32"7, m/h 188,526; 4.º Denny Hulme (McLaren), 2'32"7; m/h 187,662; 5.º Carlos Reutemann (Brabham), 2'32"9, m/h 187,416; 6.º José Carlos Pace (Surtees), 2'33"2; 7.º François Cevert (Tyrrel), 2'33"4; 8.º Jean Pierre Beltoise (BRM), 2'33"5; 9.º Jackie Stewart (Tyrrel), 2'33"8; 10.º Wilson Fittipaldi (Brabham), 2'34"2; 11.º Clay Regazzoni (BRM), 2'34"8; 12.º Niki Lauda (BRM), 2'35"1; 13.º Mike Hailwood (Surtees), 2'37"5; 14.º Jean Pierre Jarrier (March), 2'37"6; 15.º Arturo Merzario (Ferrari), 2'38"9; 16.º Nanni Gali (Iso-Malboro), 2'39"7; 17.º Howden Ganley (Iso-Malboro), 2'40"4; 18.º Mike Beutler (March), 2'40"8; 19.º Luis Pereira Bueno (Surtees), 2'42"5.

Vende-se um título do Bela Vista Country Clube.
Informações na Rua Nicarágua, 76
Bairro : Ponta Aguda.

OPORTUNIDADE IMPAR

VENDE-SE um Apto. mobiliado c/ todo conforto 3 quartos e demais dependências, localização central Bal. Camboriú. Preço Cr\$ 60.000,00 c/ 50 por cento a vista e saldo financiado. Tratar em Blumenau : fones 22-1734 e 22-0942 c/ Sr. Alfredo no horário comercial.

RESTAURANTE MIGULÃO (Mini-Golfe)
Restaurante Migulão na praia do Pontal
Em Balneário Camboriú.
Música ao Vivo-Trio Los Apaches
Diariamente

RESTAURANTE PALMEIRAS

agora com nova proprietária

RENY NAVARRO DE VREULS

ambiente familiar com música selecionada

SUAS FÉRIAS SERÃO SEMPRE LEMBRADAS COM UMA

OLYMPUS

Revendedor: **FOTO DIETZ**
Rua Padre Jacobs, 10- BLUMENAU

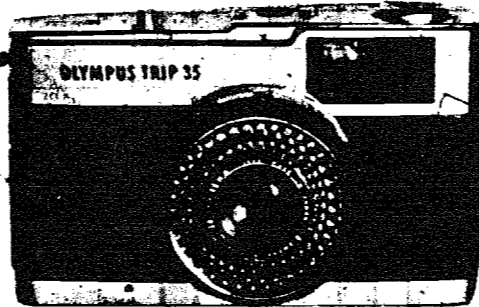

ELETROTÉCNICO

Com experiência na fabricação de caixas de comando e conhecimento em eletrônica, para trabalhar como encarregado da seção elétrica, para admissão imediata. Prefere-se pessoa com conhecimento da lingua Alemã. Oferecemos : pagamento e previdências sociais acima do normal, participação de lucro e no caso de aptidão, estágio para aprofundar conhecimentos na Alemanha. Curriculum vitae para a caixa Postal 12.763 ou informações pelos telefones : 61-1350, 61-3482 e 61-0930.

Seção Pessoal

BOX PARA BANHEIRO

ESQUADRIAS DE FERRO E ALUMÍNIO

EM ALUMÍNIO

ANODIZADO

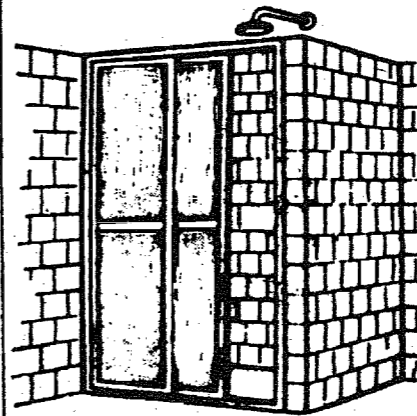

SERRALHARIA FLÓRIDA LTDA.

Rua São Paulo, nº 295
Telefone: 22-0706
BLUMENAU - SC

USE TÉCNICOS E VIVA INTERCAMENTTE CADA MOMENTO

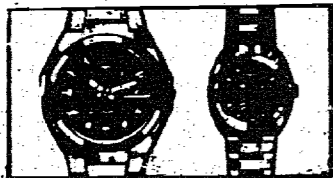

Jóias, relógios, ótica, cristais, pratarias. Artigos finos para presente. O crediário mais camarada da cidade.



RELOJOARIA SCHWABE
Rua 15 de Novembro, 770
Blumenau - SC

CALÇADOS

LOJAS DUBON

Rua 15 de novembro, 563

RESULTADOS DO SUPLETIVO DE ONTEM

ORGANIZAÇÃO SOCIAL E POLÍTICA DO BRASIL

1ª GRAU TURMA A

Assinale com um X a resposta certa:

1. Em superfície contínua (sem interrupções por mar) temos a seguinte classificação, em ordem decrescente:

a) () 1ª U.R.S.S.; 2ª Canadá; 3ª China; 4ª Brasil; 5ª E.E.U.U.

b) () 1ª U.R.S.S.; 2ª Canadá; 3ª Brasil; 4ª China; 5ª E.E.U.U.

c) (X) 1ª U.R.S.S.; 2ª Canadá; 3ª China; 4ª E.E.U.U.; 5ª Brasil.

d) () 1ª U.R.S.S.; 2ª Canadá; 3ª China; 4ª Austrália; 5ª Brasil.

2. De-se o nome de nascituro ao nascido da união entre:

a) () negro e índio

b) () caetano e negro

c) (X) índio e branco

d) () turco e japonês.

3. No governo federal o Poder Legislativo é representado pelo:

a) (X) Senado Nacional e Câmara dos Deputados

b) () Congresso Federal

c) () Câmara Nacional

d) () Senado e Assembleia dos deputados

4. O Hino da Independência foi cantado pela primeira vez:

a) () No Rio de Janeiro

b) (X) Em São Paulo

c) () Em Santos

d) () Em Vila Rica.

5. É cidadão brasileiro:

a) () O Nacional que completa 18 anos de idade.

b) () O Nacional que ao completar 18 anos já está alfabetizado.

c) (X) O Brasileiro que aos 18 anos esteja em dia com os seus deveres cívicos.

d) () Todos os brasileiros que requeram cidadania.

6. Dedicou maior cuidado à educação:

a) () O governo de D. João VI.

b) () O primeiro Reinado.

c) () O Segundo Reinado

d) (X) A República.

7. As regiões norte e centro-oeste representam:

a) () 50% do Território Nacional

b) () 40,35% do Território Nacional

c) () 59% do Território Nacional

d) (X) 64,15% do Território Nacional.

8. Onde aperfeiçoavam os estudos os jovens abastados na fase colonial:

a) (X) Coimbra

b) () Paris

c) () Berlim

d) () Londres

9. São membros natos do Conselho de Segurança da O.N.U.

a) () Estados Unidos, Brasil, França, Rússia, Inglaterra.

b) () Estados Unidos, U.R.S.S., Reino Unido, China.

c) (X) E.E.U.U., U.R.S.S., China, França e Inglaterra.

d) () China, Inglaterra, Brasil.

10. O Projeto Rondon é:

a) (X) Um programa de integração nacional.

b) () Um meio de conter o êxodo rural.

c) () Uma forma de acabar com o analfabetismo

d) () Uma iniciativa do Ministério das Comunicações.

11. O Brasil deixou de ser essencialmente agrícola:

a) () A partir da Constituição de 1824

b) (X) Após a 1ª Guerra Mundial

c) () Depois da Revolução de 1964

d) () Após a Proclamação da República.

12. "... Em teu seio formoso retratas..."

"... E a verdura bem par destas matas..."

Estes versos fazem parte de:

a) () Hino Nacional

b) () Hino da República

c) (X) Hino da Bandeira

d) () Hino da Independência

13. A existência de ordem, disciplina e hierarquia dentro de um Estado, tem por objetivo:

a) () Fortalecer a autoridade do chefe do governo.

b) () Diminuir a liberdade do cidadão

c) (X) Respeitar as normas existentes dentro do Estado, propiciando a cada cidadão a garantia de viver em segurança

d) () Nenhuma das respostas.

14. É chamado de "Rio da Unidade Nacional":

a) () Rio Tietê

b) () Baía do Prata

c) () Amazonas

d) (X) São Francisco.

15. A Constituição em vigor no Brasil é:

a) () de 1946

b) () de 1967

c) (X) de 1967 com a emenda constitucional de 1969

d) () a 7ª Constituição de 1969.

16. O Símbolo Nacional que torna válidos os documentos do Governo é:

a) () As Armas Nacionais

b) () O Símbolo da Presidência da República

c) (X) O Selo Nacional

d) () O Brasão Republicano.

17. Não pertence a O.N.U.:

a) () Afeganistão

b) () Argentina

c) () Austrália

d) (X) Alemanha

18. A denominação atual do Estado Brasileiro é:

a) () Estados Unidos do Brasil

b) () República dos Estados Unidos do Brasil

c) () República Democrática Brasileira

d) (X) República Federativa do Brasil.

19. Possuem poder Legislativo próprio:

a) (X) A União, os estados-membros e os municípios

b) () Os estados-membros, as comarcas e a União

c) () A União, os territórios e os estados-membros

d) () A União, os territórios e as comarcas

20. De os significados das siglas:

a) O.N.U.: Organização das Nações Unidas

b) O.E.A.: Organização dos Estados Americanos

c) A.L.A.S.: Associação Latino Americana de Livre Comércio

d) P.T.S.: Plano de Integração Social

1ª GRAU TURMA B

ASSINALE com um X a resposta certa:

1. A divisão territorial atual do Brasil é:

a) () 22 estados-membros, 4 territórios e 1 Distrito Federal.

b) () 23 estados-membros, 5 territórios e 1 Distrito Federal

c) () 21 estados-membros, e territórios e 1 Distrito Federal

d) (X) 23 estados-membros, 4 territórios e 1 Distrito Federal.

2. São problemas que o Brasil enfrenta:

a) () Indústria automobilística e tecnologia.

b) () Analfabetismo e corrupção política atual

c) (X) Educação, Saúde e Bem-estar

d) () Serviço Militar, espaço geográfico e analfabetismo.

3. "... Verás que um filho teu não foge a luta, Nem teme, que te odora a própria morte."

Estes versos fazem parte de:

a) (X) Hino Nacional

b) () Hino da República

c) () Hino da Independência

d) () Hino à Bandeira

4. O governo municipal é formado:

a) () Pelo executivo, judiciário e legislativo.

b) (X) Pelo executivo e legislativo.

c) () Pelo executivo e judiciário

d) () Pelo Prefeito e Vice-prefeito.

5. No Brasil a religião oficial é:

a) () Católica Apostólica Romana

b) () Espírita

c) () Protestante

d) (X) Não existe religião oficial. (X)

6. A família é:

a) () O grupo básico da pátria brasileira

b) () Um grupo antagonista por excelência

c) (X) Uma instituição típica da cristandade

d) () Uma hierarquia de valores patriarcal.

7. Em que ano o Brasil foi elevado à categoria de Reino Unido aos de Portugal e Algarves?

a) () 1616

b) () 1814

c) (X) 1815

d) () 1822

8. P.I.N. significa:

a) () Programação de Iniciativa Nominal

b) () Patrimônio da Indústria Nacional

c) () Percentual da Industrialização do Nordeste.

d) (X) Plano de Integração Nacional.

9. Na 2ª Conferência da Paz, em Haia, quem foi o Conselheiro do Ministro das Relações Exteriores?

a) () Gipeon Barbosa

b) () Barão do Rio Branco

c) (X) Rui Barbosa

d) () Nenhuma das respostas

10. São símbolos nacionais:

a) (X) Hino Nacional, Bandeira Nacional, Armas Nacionais e Selo Nacional.

b) () Verde, Amarelo, Azul e Branco

c) () Hino, Bandeira, Armas e Selo

d) () Duque de Caxias e Barão do Rio Branco.

11. A sede da O.N.U. é considerada:

a) (X) Território Internacional

b) () Propriedade dos Estados Unidos

c) () Propriedade da Assembleia Geral

d) () Nenhuma das respostas.

12. A vida em comunidade exige:

a) () Mais direitos do que deveres

b) () Somente direitos porque os deveres limitam a liberdade do homem que é o seu maior bem.

c) (X) O reconhecimento de direitos e a observância de deveres.

d) () Nenhuma das respostas.

13. Quantos deputados brasileiros participaram da Assembleia em 1821 nas cortes de Portugal?

a) () 22

b) () 44

c) () 36

d) (X) 46

14. Os elementos constitutivos do Estado são:

a) () Governo e Constituição

b) () Governo e Território

c) () Povo, Governo, Território

d) (X) Governo, Território, Povo e Soberania

15. O aparecimento do cristianismo fortaleceu a democracia:

a) () Porque prega o princípio da caridade

b) (X) Porque considera todos os homens iguais e com os mesmos direitos

c) () Porque é exercido por pessoas cultas

d) () Nenhuma das respostas

16. Um dos maiores problemas do Brasil é:

a) () Segregação racial

b) (X) Analfabetismo

c) () A falta de caráter do povo

d) () Complexo de inferioridade

17. O artigo 153 da Constituição Brasileira assegura:

a) () aos brasileiros a inviolabilidade dos direitos concernentes à vida e à propriedade

b) () aos estrangeiros o direito concernente à vida.

c) (X) aos brasileiros e estrangeiros residentes no país a inviolabilidade dos direitos concernentes à vida, à liberdade, à segurança e à propriedade.

d) () Nenhuma das respostas.

18. A escurvação dos jovens ao uso dos entorpecentes tem como consequência principal:

a) () Moralidade

b) (X) Desintegração da sociedade

c) () A solução de seus problemas

d) () A posse do poder político

19. Quais os significados das siglas:

S.U.D.A.M.: Sufrágio Universal de Analfabetos

S.U.D.E.R.E.: Sufrágio Universal de Escrutínio de Analfabetos

S.U. D.E.S.U.L.: Sufrágio Universal de Escrutínio de Letrados

20. Assinale à margem de cada sentença:

(V) se for verdadeira

(F) se for falsa

(V) Cidadania e nacionalidade são conceitos distintos.

(F) Ser cidadão é haver nascido no Brasil

(F) O menor de 18 anos pode ser cidadão brasileiro

(V) Quem tiver os direitos políticos cessados perde a cidadania

(F) Quem perder a cidadania perderá a nacionalidade brasileira.

2ª GRAU TURMA A

1. Uma das afirmativas está errada. Assinale-a com um X.

a) () O Brasil é o único país sul-americano de língua portuguesa.

b) (X) Na fronteira do R.G.do Sul com o Uruguai, o espanhol é a língua preferida pelos gaúchos.

c) () A língua indígena teve muito dos seus vocábulos incorporados ao idioma pátrio.

d) () O Brasil é o único dentre os cinco maiores países onde se fala um só idioma.

Assinale com um X a afirmativa certa:

2. Que país reconheceu a Independência do Brasil em primeiro lugar?

a) () França

b) () Inglaterra

c) (X) Estados Unidos

d) () Alemanha

3. Denomina-se Instituição:

a) (X) Ao conjunto de normas consideradas indispensáveis para a sociedade que possuem meios próprios de agir ou que tentam violar tais normas.

b) () São os costumes, desde os mais simples até os dogmas religiosos

c) () Os elementos básicos da nacionalidade.

d) () Somente as Forças Armadas, a Família e a Religião

4. As idéias liberais:

a) () Nasceram no Brasil

b) (X) Deram causa à substituição de governos absolutistas por governos constitucionais

c) () Previram o absolutismo

d) () Deram origem ao feudalismo

5. As Forças Armadas do Brasil estão constituídas pelo:

a) () Exército Brasileiro, Força Aérea, Marinha Nacional

b) () Forças Militares e S.M.L.

c) () Forças Militares e S.S.M.

d) (X) Aeronáutica Militar, Marinha de Guerra, Exército Brasileiro.

6. Quando alguém é coagido por autoridade que o priva injustamente da liberdade tem direito ao:

a) () Mandado de Segurança

b) () Habeas corpus

c) () Ato de denúncia por representação

d) (X) Habeas-corpus

7. O Estado é:

a) (X) A Nação politicamente organizada dentro de um território, por si mesma soberana.

b) () É a manifestação exterior da cultura de um povo.

c) () Uma atribuição dada ao governo pelo povo organizado

d) () Um conjunto de normas que definem o que seja a constituição

8. A Organização das Nações Unidas foi fundada em:

a) () 1919, em Genebra

b) () 1919, em Nova Iorque

c) (X) 1945, em S. Francisco - Califórnia

d) () 1945, em S. Diego - Califórnia.

9. De-se o nome de país:

a) (X) A área territorial onde vive a população de um Estado

b) () Ao Estado reconhecido pela O.N.U.

c) () Ao povo e território

d) () Ao povo, território e Governo de um Estado

10. Com que idade o cidadão desobriga-se do Serviço Militar?

a) () 19 anos

b) () 21 anos

c) () 35 anos

d) (X) 45 anos

11. O espaço aéreo brasileiro:

a) () vai até a altura de 200 milhas

b) (X) não tem limite vertical

c) () avança 200 metros após as fronteiras nacionais.

12. Ex: que consiste o dever tributário?

a) () Respeitar os atributos morais do indivíduo

b) (X) Pagar os impostos

c) () Contribuir voluntariamente para o progresso do Brasil

13. O estado de O.S.P.E. é importante porque:

a) (X) Mostra ao educando como se apresenta a sociedade brasileira nos seus aspectos político, social e econômico

b) () Há acesso às Universidades e o direito de ocupar cargos eletivos

c) () Sem O.S.P.E. não é possível manter o progresso brasileiro

14. O Brasil é uma República:

a) () Democrática, liberal, representativa.

b) () Social-democrática, parlamentarista

c) () Social-liberal, presidencialista.

d) (X) Social-democrática, representativa, presidencialista.

15. Os direitos políticos são:

a) () Censados aos brasileiros que aceitaram, com perdão do Brasil, a República, espaço oferecido por Estado estrangeiro.

b) () Censados aos que aceitaram concessão estrangeira que não ignorar a natureza do governo que os concedeu.

c) (X) Suspensos aos condenados pela justiça enquanto durarem os efeitos da condenação.

d) () Suspensos aos que tm. dupla nacionalidade.

16. Quem foi o Ministro das Relações Exteriores do Brasil em 1907?

a) () Duque de Caxias

b) (X) Barão do Rio Branco

c) () Venâncio Aires

d) () Rui Barbosa

17. A casa é o asilo inviolável do indivíduo; à noite só se pode penetrar nela com o consentimento do morador ou no caso de:

a) (X) Crime ou desastre

b) () Crime extra-revolucionário

c) () Qualquer circunstância

d) () Mandato judicial

18. A cooperação da Ananias é um objetivo nacional:

a) (X) Permanente

b) () Intermitente

c) () Não caracteriza um objetivo nacional.

19. O casamento é:

a) () Obrigatório e indissolúvel

b) (X) Forma oficial de constituir família

c) () Uma forma de proteção social

d) () A comunhão universal heterogênea de bens comatruídios

20. Assinale à margem de cada sentença

(V) se for verdadeira

(F) se for falsa

(V) A formação oficial tem por objetivo educar o jovem para atuar, na futura vida profissional, em termos de interesse nacional.

(F) Pode existir um Estado sem território

(F) A lei permite a publicação de livro que faça propaganda de preconceito racial.

(V) A produtividade de uma população é medida de acordo com a relação entre a capacidade de produzir e a capacidade de consumir.

(F) Por densidade demográfica entende-se o número de habitantes por unidade de federação.

2ª GRAU TURMA B

Assinale com um X a afirmativa certa:

1. As garantias e direitos individuais tem raízes históricas:

a) (X) Na Revolução Francesa

b) () Na Constituição de 1824

c) () No Direito Canônico

d) () Na Filosofia

2. Uma prova dos sentimentos de religiosidade do Brasileiro é:

a) () Sua tendência para acreditar em bruxarias

b) () O grande número de crianças com nomes de santos

c) () O cristianismo oficializado pelo governo

d) (X) A democracia

3. As riquezas do sub-solo:

a) () São controladas pelos Estados onde se localizam

b) () São consideradas propriedade do dono do solo

c) () São dadas à exploração para companhias estrangeiras.

d) (X) São propriedade da Nação e só o Governo Federal pode legislar sobre o assunto.

4. O Poder Executivo é exercido pelo:

a) (X) Presidente da República auxiliado pelos Ministros de Estado

b) () Presidente e Vice-Presidente da República

c) () Conselho de Segurança Nacional

d) () Povo, através do Senado Federal

5. Em 1856, um Tratado regulou, em sólidas bases, importantes assuntos do Brasil e Argentina. Qual foi esse tratado?

a) (X) Tratado de Amizade, Comércio e Navegação

b) () Tratado de Livre Comércio

c) () Tratado Social e Comercial Latino Americano

d) () Tratado Econômico Brasil-Argentina

6. A afirmação de Rousseau de que a célula básica da sociedade é o indivíduo, está dentro da Filosofia:

a) () da Democracia Social

b) (X) da Democracia Liberal

c) () do Socialismo

d) () do Totalitarismo

7. No Brasil a religião oficial é:

a) () Católica Apostólica Romana

b) () Cristianismo

c) () Positivismo

d) (X) Não existe religião oficial

8. A população de um Estado é formada:

a) () Por todos os seres vivos existentes no país

b) (X) Pelos nacionais e estrangeiros que estejam no território nacional

c) () Pela área demográfica do povo constituído na Nação

d) () Através das estatísticas do I.L.B.E.

9. Quem foi o principal líder da Confederação do Equador?

a) () Taylor

b) () Joaquim da Silva Loureiro

c) () João Estrovalh

d) (X) Damael de Carvalho

10. No Brasil a plataforma submarina:

a) (X) É constituída pelo território submerso do mar territorial

b) () Estende-se até a profundidade de 200 milhas

c) (X) É constituída pelo território submerso até 200 metros de profundidade

d) () Nenhuma das respostas

11. No Brasil, notadamente nos centros urbanos, o tipo de família-padrão é:

a) () Família patriarcal

b) () Proximidade familiar

c) () Família paternalista

d) (X) Família moderna

12. Cabe ao Supremo Tribunal Federal:

a) (X) Julgar o Presidente da República e Ministros de Estado nos crimes de responsabilidade

b) () Julgar o Procurador Geral da República nos crimes comuns

c) () Representar o Presidente da República no julgamento de crimes de Segurança Nacional

d) () Nenhuma das respostas.

13. As bases da família, para que origine compreensão e felicidade são:

a) () coragem e sociabilidade

b) () cooperação e desprendimento unilateral

c) () moral e civismo

d) (X) amor e respeito

14. Perder a nacionalidade:

a) () Os que se recusaram a prestar o Serviço Militar

b) () Os que possuem outra nacionalidade

c) () Os que foram condenados pela justiça por sentença irrevocável

d) (X) Os que adquiriram voluntariamente outra nacionalidade

15. O Brasil possui uma densidade demográfica de:

a) () entre 7,5 e 9,5 hab./km²

b) (X) entre 10,5 e 11,5 hab./km²

c) () entre 8,5 e 9,5 hab./km²

d) () entre 11,5 e 13,0 hab./km²

16. Não podem ser eleitores nem eleitos:

a) () Os militares em geral

b) (X) Os que não sabem escrever-se na língua nacional

c) () Os menores de 21 anos

d) () Os pertencentes à ordens religiosas

17. No Brasil o governo é exercido:

a) () Em nome da Revolução

b) () Em nome dos bons costumes

c) () Em nome do Estado

d) (X) Em nome do Povo

18. A ordem social e econômica tem base, entre outros, nos princípios:

a) (X) Liberdade de iniciativa e valorização do trabalho como fonte de dignidade humana

b) () Restrição de iniciativa e privilégio de capital sobre o trabalho

c) () Direito absoluto da propriedade e das garantias individuais

d) () Nenhuma das respostas

19. Numere convenientemente:

a) (1) Transferir a morte ao cotidiano.

b) (4) Sustentáculo humano dos donos de Bengelo

c) (3) Resultado de união do negro com o branco

d) (2) Elemento humano, base da entrada e vandeiros

1. MARÇO 2. JUNHO 3. SETEMBRO 4. OUTUBRO

20. Numere convenientemente:

a) (1) Tem como aspecto mais importante a justiça social

b) (4) Sua finalidade é o culto personalista do chefe

c) (3) Restringe a liberdade para preservar a continuidade democrática.

d) () O indivíduo desapegado dentro da sociedade

e) (4) Tem em primeiro plano a liberdade individual

1. Democracia Liberal

2. Democracia Social

3. Democracia Controlada

4. Mistura diretista

a cidade

ANO 49 - BLUMENAU, DOMINGO, 11 DE FEVEREIRO DE 1973

AMERICANOS DIZEM ADEUS A LUA

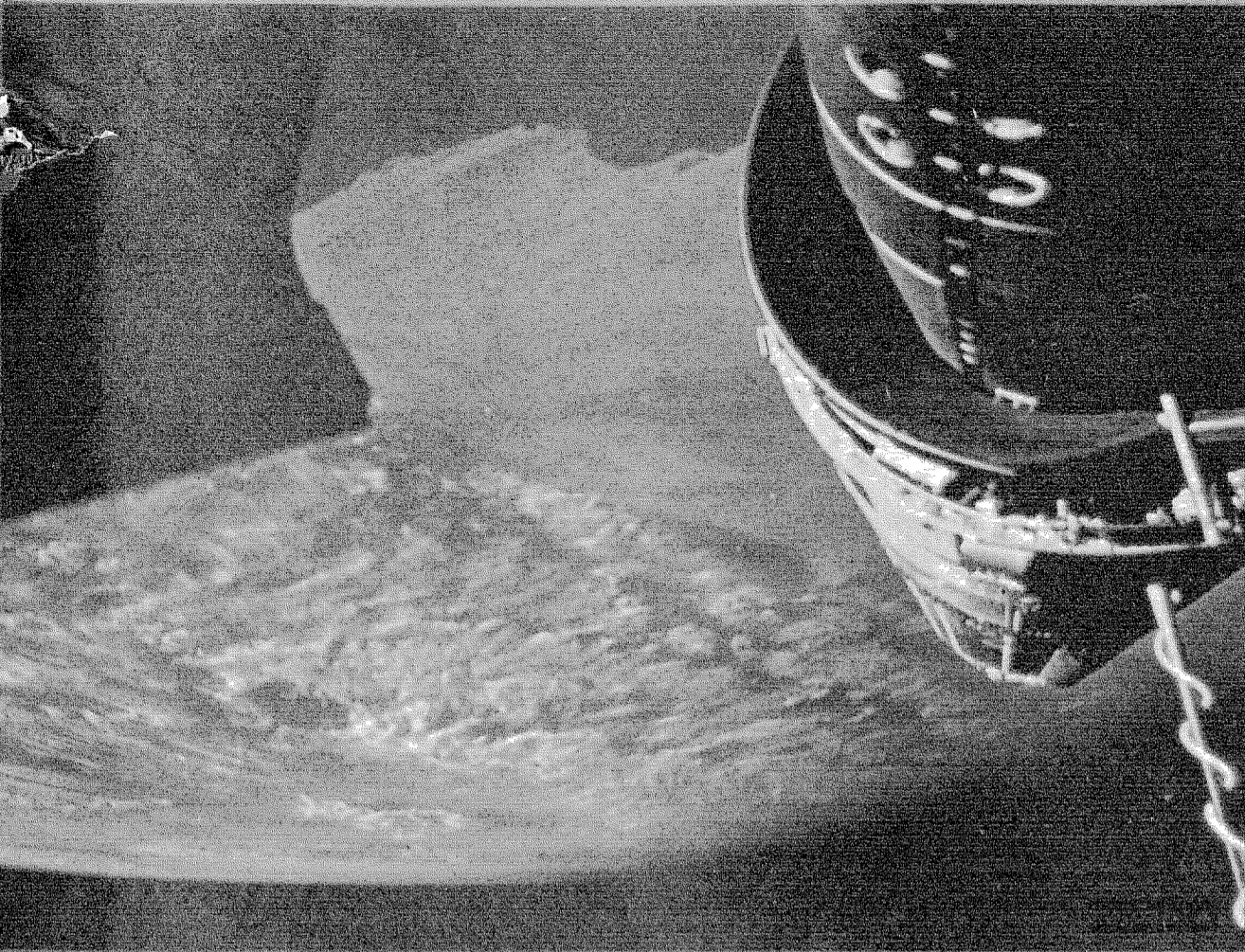

Quando os norte-americanos receberam de volta os astronautas da 17a. missão à lua, deram por encerrada a missão Apollo. A nave bateu alguns records, (maior tempo de permanência no espaço; 22,5 horas; maior percurso de jipe, 35 kms.; maior quantidade de amostras recolhidas), e se recolheu à história. Quinhentas mil pessoas foram ao Cabo Kennedy ver a "largada" da Apollo 17, e para elas aquilo também representava um adeus.

Agora todo este "ritual" já pertence ao passado. Pertence ao passado o ritmo inquietante da década de 60, quando o Centro Espacial de Vãos Tripulados lutava contra tudo, a fim de satisfazer a data limite que os USA se impuseram para colocar um homem na Lua, antes de 1970. Já pertencem ao passado as missões Apollo que trouxeram alguns benefícios no campo científico, quando cinco duplas de missões separadas, desceram com êxito na Lua, a partir de 1969, e a sexta culminou com o objetivo. Ter-

minaram os vôos à Lua, não haverá mais nenhuma outra missão lunar, depois da Apollo 17, comandada pelo centro de Houston, neste século. O futuro entretanto, mostra-se coberto de segredos que terão que ser novamente desvendados pelos engenheiros, homens cientistas e técnicos.

PLANOS FUTUROS

Os novos projetos espaciais não precisaram mais ter a Lua como partida, os estudos para vôos espaciais serão em órbita terrestre. Estes vôos irão explorar os recursos da terra, bem como

o desenvolvimento dos recursos singulares do espaço. Já foram iniciados o treinamento para os vôos espaciais projetados para um período que vai até 1975. Nestes últimos meses, russos e americanos estiveram em reuniões onde discutiram assuntos de ordem técnica sobre o planejamento de uma nave espacial americana com uma nave soviética "Soyuz", em 1975.

Outros técnicos trabalham na realização de outra nave "SHUTTLE" (Lançadeira Especial, onibus espacial, taxi).

É possível que no início de 1980 outras pessoas, que não astronautas, poderão viajar pela órbita terrestre. O término das missões à Lua, entretanto não acabaram com os serviços do Centro Espacial de Houston. Ele continuará servindo de núcleo dos estudos das rochas lunares e da análise das informações recolhidas pelas Missões "Apollo". O Centro é o ponto de recepção e armazenamento dos dados que continuam chegando à Terra, mandados pelas estações automáticas instaladas na Lua.

A Atlântica não submergiu como se supõe. Foi transportada para outros espaços e subsiste em outra dimensão. Seus cientistas descobriram o átomo do Tempo, que os norte-americanos só agora estão pesquisando. Assim puderam levar Atlantis para outro lugar do astral, de onde os Atlantas exercem profunda influência sobre as atividades humanas. — Essa a visão profética de JORGE MAUTNER, na última página.



Atualmente o Brasil recebe "know-how" até de costumes. Todos os viajantes do passado sonhavam em ver no Brasil, uma praça como São Marcos, coberta de pombos. Não demorou muito a aparecerem os primeiros pombos na Praça da Luz e da República e logradouros do Brás, em São Paulo. A moda pegou, generalizou-se. O passeio público do Rio tornou-se famoso. Os pombos invadiram as mais lindas e nobres praças brasileiras. Quando Nimeyer construiu Brasília, colocou na praça dos Três Poderes um pegador de roupa gigante, para abrigar as pombas. A moderna e feia praça Roosevelt de São Paulo ganhou o seu pombal. Mas parece que, apesar de muitas praças de cidades do Interior do país cultivarem os seus pombos em liberdade nas praças, o presidente da Sociedade Colombófila Cruzeiro do Sul de Blumenau acha que "os pombos são aves muito vulneráveis; a maioria delas adquire doenças quando não bem tratadas e alimentadas, transmitindo para os outros pombos e aves que estão em contatos com elas, várias doenças." O Presidente é favorável à construção de uma praça, onde haja pombos apenas ornamentais, presos em viveiros. É pena que Ss. que é uma autoridade no assunto, seja contra uma medida adotada em todo o mundo e que encheria ainda mais de encanto a Cidade.

TODOS OS DOMINGOS
NESTE SEGUNDO CADERNO
DE A CIDADE
VOCÊ ENCONTRARÁ
A SEÇÃO
LIVROS, ARTES & GENTES,
ALÉM DE FARTO
MATERIAL SOBRE
CULTURA MODERNA.

DOIS LIVROS DE CULTURA MODERNA

Maurice Dobb
A Evolução do Capitalismo
Zahar Editores -
Rio de Janeiro - 1972.

A Zahar Editores acaba de reeditar este importantíssimo livro cujo original é intitulado "Studies in the Development of Capitalism". Esses estudos apresentam uma peculiaridade que vem a constituir uma das maiores virtudes da obra: a vinculação das técnicas de análise econômica ao estudo do desenvolvimento histórico do Modo de Produção Capitalista, a partir das suas origens (dentro do Modo de Produção Feudal) até o período do entre guerras, concluindo com um pós escrito que trata, embora rapidamente, a fase após a segunda guerra.

Maurice Dobb é professor da Universidade de Cambridge, na Inglaterra, e goza de renome internacional pelos seus trabalhos no campo da análise e história econômica. É importante assinalar que no livro em questão se encontram cristalizados além dos sólidos conhecimentos metodológicos do autor e de seu vasto cabedal de informações, os conhecimentos igualmente amplos e consistentes de cientistas como os professores Postan e Christopher Hill, para citar apenas os mais conhecidos.

"A evolução do Capitalismo" é um livro que nos fornece de conhecimentos detalhados a respeito das várias fases pelas quais passou o sistema capitalista. Pode-se observar a desorganização do sistema feudal, a formação das cidades medievais, o desenvolvimento da burguesia e das relações de produção capitalistas a partir do século XIII, o desenvolvimento do grande comércio internacional (sec. XVI) e do capitalismo mercantil (sec. XVII) das grandes cidades do norte da Europa.

O trabalho culmina com o dissecamento seguro e criterioso dos aspectos mais importantes do capitalismo industrial, que se desenvolve a partir da chamada Revolução Industrial, (Séculos XVIII/XIX), para chegar finalmente às novas formas, aspectos e facetas que o sistema capitalista assumiu com a concentra-

ção monopolista e as grandes crises que se lhe sucederam. Há, no entanto, um aspecto do trabalho que ressalta ainda mais a importância teórica dessa obra. Trata-se de uma tese original desenvolvida pelo autor no decorrer do livro, tese essa que teve tal repercussão a ponto de merecer discussões posteriores tendo sido polemizada em várias outras publicações. Resumindo: o que se costuma encontrar nos livros que compõem a bibliografia tradicional deste assunto formação do capitalismo ou "decadência" do capitalismo, é a afirmativa de que um grande movimento comercial, atravessando a Europa a partir do século XI teria proporcionado o desenvolvimento do processo de formação e desenvolvimento das cidades medievais (Burgos) e com elas de uma nova forma de produção de mercadorias. A consequente transformação das rendas feudais prestadas em serviços para rendas prestadas em dinheiro teria sido por sua vez a origem da decomposição das relações feudais. Maurice Dobb afirma, contrariando este ponto de vista tradicional, que o desenvolvimento do comércio na Europa, a partir do século XII, teve justamente o efeito contrário. Acentuou de tal maneira a opressão dos senhores feudais sobre os camponeses e o ser-viço da gleba, tornando-lhes a sua condição insuportável. Aí estaria, segundo o autor, o início dos transtornos sofridos pelo mecanismo da produção feudal e portanto o enfraquecimento da própria ordem feudal como sistema social dominante. O autor defende a decomposição do feudalismo a partir de sua problemática interna (contradições internas), e afasta o desenvolvimento das cidades e das formas de produção dos Burgos medievais como fatores causais imediatos da desagregação do sistema feudal, ainda que sem negar a sua importância.

A Evolução do Capitalismo é um livro de imenso valor, imprescindível mesmo para o estudante de História ou Economia tanto quanto para aqueles que se interessam as estruturas e os mecanismos do sistema em que vivemos. Por isso é lamentável termos de alertar o potencial leitor para a má qualidade dos enunciados do autor fazendo-o parecer obscuro e contraditório. Além disso, é inconcebível que um livro desse porte tenha sido editado sem uma revisão técnica competente.

LSD - John Cashman
Ed. Perspectiva S.A. - Coleção Debates
São Paulo, 1970.

A Coleção Debates é hoje uma das mais importantes coleções do movimento editorial brasileiro. Apresenta trabalhos de pesquisa sobre assuntos de atualidade, abordados de forma a dar-lhes divulgação em nível de grande público, sem que se suponham da parte deste conhecimentos profundos do tema enfocado. Tal é o caso do volume em questão. Nele o autor procura esboçar não apenas o surgimento de uma das mais poderosas e discutidas drogas da química experimental e da química social da nossa época, mas analisar as potencialidades construtivas e destrutivas desse alucinógeno chamado LSD-25.

A partir de uma digressão sobre os alucinógenos em geral, mostrando a presença dessas estranhas substâncias no viver social da espécie humana, ora se revestindo de funções ritualístico-religiosas, como é o caso do "peyotl" (cuja utilização é garantida legalmente aos membros da Igreja Nativa Americana), ora atendendo apenas as solicitações de emoções mais fortes como alternativas para a monotonia do viver cotidiano, John Cashman inventaria o arsenal de alucinógenos - Cannabis sativa, mescalina, psilocibina (cogumelo mágico e sagrado dos pré-colombianos), bufotenina (substância extraída do sapo (já se aventou a hipótese de não ser a bruxaria senão uma forma de uso de alucinógenos) e finalmente o poderoso LSD-25.

Muito poucos se mantêm na discussão atual sobre a difusão do uso de alucinógenos, seus efeitos psicológicos e sociais, acima do nível das simples condenações ou das adesões deslumbradas. Poucas vezes as razões reais do que se convencionou chamar de "assustador aumento da toxicomania" são apreciadas com isenção e espírito crítico. Muito menos ainda se admitem especulações - tão necessárias, sobre as possibilidades que a descoberta do LSD, por exemplo, abriu às pesquisas sobre o funcionamento extraordinariamente complexo do nosso psiquismo. Ninguém parece levar em conta nessa acirrada discussão a respeito do LSD, que além das

alternativas do seu uso indiscriminado ou da sua total proscição outras existem, muito mais equilibradas, e portanto muito mais fecundas - a pesquisa em torno da aceleração e expansão do nosso psiquismo, para citar apenas uma delas.

"Tem sido dito que a falta de informação nunca impediu ninguém de tomar uma posição firme no que quer que seja. É o caso da controvérsia em torno do LSD". - afirma o autor, coberto de razões. A maior parte das pessoas se coloca diante do LSD, como uma velha beata encararia o elixir da perdição, cozinhado por Satanás em pessoa. Outras, não menos equivocadas vêem nele o caminho para a verdade e outras misticidades mais. E a pesquisa, que foi afinal quem descobriu para o acervo químico e cognitivo da humanidade a existência do LSD? Ora, a pesquisa... dirão alguns, cheios de espanto pelo fato de nos ocuparmos com tais irrelevantâncias. Mas a questão nos parece mais do que justificada. E se por acaso, não mais que por acaso, o LSD nos permitisse elucidar melhor os mecanismos complexos da mente e, em função disso, tornasse possível (pela primeira vez na História) penetrar com segurança e eficiência no mundo assustador das doenças nervosas, permitindo liberar milhares e milhares de infelizes que apodrecem nos sanatórios, tratados a elektrochoque ou insulino-terapia, recursos cuja ineficácia é provada praticamente há muito tempo.

Desde o descobrimento desta substância, através das primeiras experiências - médicas e leigas -, e das dificuldades enfrentadas por aqueles que pretendem seriamente estudar os efeitos fantásticos do ácido lisérgico, John Cashman chega até a religião do LSD, difundida por Timothy Leary e Richard Alpert a partir das suas experiências com alucinógenos na Universidade de Harvard (EUA).

O livro LSD, da Editora Perspectiva, merece ser lido por todos aqueles que se interessam pelos assuntos de nosso tempo. Escrito em linguagem acessível a todos, além de dar uma visão geral do que seja "o ácido", relata várias experiências feitas com outros tipos de drogas, ampliando o conhecimento técnico do leitor sobre o problema. A muitos permitiria discutir com base em alguma informação... o que já é um progresso.

Nossos amigos editores

Encontro de editores e livreiros, que aconteceu em Brasília, a queixa era geral: para que a indústria prospere está faltando somente o tutu (capital de giro). E onde buscar esse tutu faltoso senão nos incentivos fiscais? E, agora, perguntamos nós, pode o governo providenciar incentivos fiscais para todo mundo, se ninguém mais quer produzir sem tutu incentivados?

Nas primeiras décadas deste século, morreu rico e próspero no Rio de Janeiro, o editor-livreiro Francisco Alves, deixando uma fortuna para a Academia Brasileira de Letras, e o velho Alves nunca soube o que era incentivo fiscal. Sabia editar livros bons e baratos e vender muito. Hoje, editamos (salvo as inevitáveis exceções) livros mais caros, e vendemos poucos. Nossas edições são materialmente melhores que as européias, de um modo geral. O livro é caro por isso mesmo. E vende pouco por isso mesmo. Qualquer policialzinho medíocre, em péssima tradução, já está na casa dos vinte contos. O papel é excelente, a letra graúda, o livro grosso; fora disso, nada elogiável. Não temos ou quase não temos mais edições. Livro de bolso no Brasil não é livro que cabe no bolso, é livro que esvazia o bolso.

E por isso mesmo lamentamos não estar solidários com os editores no tocante às suas reivindicações, por mais tocantes que sejam as suas lamúrias. Que fundam o "Comlivro", mas que procurem editar livros de bolso ao alcance da bolsa. Aliás, esse "Comlivro", com o m antes do l, não fica uma palavra bonita. Onde já se viu um comércio de letras colocando mal as letras?

Tudo errado. Deve ser estudada a edição de livros baratos. Baratos no sentido material, mas que sejam culturalmente bons. Norte-americanos e europeus conseguem isso, por que não nós? Precisamos de livros para todos os brasileiros, e não só para as elites, mesmo porque as elites hoje têm outras distrações. Vamos fazer do livro o refúgio do pobre. E os nossos editores não perderão com isso; ou não é verdade que de grão em grão a galinha enche o papo?

Livro não é e não deve ser considerado artigo de luxo. É alimento espiritual; mas, nem por isso deve acompanhar a espiral da carne e do feijão... Isso não! Senhores editores, vamos ajudar o governo a difundir o livro; ajudar, ajudar muito e pedir pouco, que de pedidos está cheio o governo.

Eduardo Palmério

Uma novela autobiográfica de GOSC

A imprensa universitária da FURB vai publicar uma novela de caráter autobiográfico, cujo interesse é de tamanho assegurado pelo rumoroso episódio criminal em que se viu envolvido o autor, há alguns anos passados. Os júris que sucessivamente absolveram e condenaram Gabriel Osório Schroeder Cunha (pois é dele o pseudônimo GOSC) estarão ainda na memória de quase todos, e os mais jovens deles terão ouvido falar. Muitos verão abordar os fatos na linguagem direta e sem rebuscamentos do jovem autor, fatos dos quais se ocuparam mais ou menos apaixonadamente. Assim fica o trabalho de GOSC credor da atenção do público do Vale do Itajaí, quando menos pelas virtudes de crônica encontradas nessa novela.

O leitor, mesmo o menos atento, já de detectar lugares e pessoas que fazem ou fizeram parte do seu horizonte vivencial, sob pseudônimos cuja característica marcante é o fato de não ocultarem "convenientemente" os fatos e as realidades que serviram de ponto de partida para o drama narrado por GOSC. O autor destrói assim, deliberadamente ou não todas e quaisquer possibilidades de interpretação. Com efeito se entendermos "interpretação" como a substituição do texto proposto por outro que lhe seja equivalente, poderemos perceber sem esforço que um empreendimento hermenêutico é impossível e mesmo desnecessário. A narrativa é de tal modo simples, no que se refere aos seus recursos formais, que não dá margem a interpretações, à busca de sentidos ocultos por detrás das tramas verbais e dos artifícios estéticos e simbólicos. Aqueles que conhecem as crônicas das vidas de santo encontrarão uma espantosa similitude formal entre elas e "Picinê", ressalvadas certas expressões que as hagiografias teriam evitados por considerá-las chocantes.

A propósito do que expusemos nos ocorre um episódio do qual foram protagonistas o poeta Rimbaud e sua mãe Vitalie. Esta tendo lido "Une Saison en Enfer" (uma estação no inferno) perguntou ao filho, que revelara tão ameaçadores dotes estéticos: O que se deve entender do que escreveste? Vitalie Rimbaud queria uma resposta que lhe permitisse, com alguma segurança, aceitar ou condenar os escritos do filho. Queria defender-se das metáforas ameaçadoras, nas quais Arthur Rimbaud questionava os problemas existenciais característicos de sua sociedade. Queria uma palavra asseguradora que lhe permitisse racionalizar e contornar as angústias que o poeta havia liberado sob a forma de efeitos estéticos. E Rimbaud insensível à sua ansiedade lhe respondeu: "Deve se entender o que está escrito". Nada de fugir, portanto. Na resposta do gênio havia mais do que uma satisfação ditada pela impaciência, mais do que uma obviedade. Nada de interpretar... O valor da sua produção estética residia exatamente nas inquietações que sua linguagem metafórica transmitia. Nada de racionalizações tranquilizadoras...

Embora distante dos padrões estéticos de um Rimbaud, GOSC nos propõe na linguagem contudente do seu relato a mesma atitude. Não há que procurar sentidos

PICINÊ

e mistérios ocultos na clareza do texto. O que pode haver de importante e valioso em "Picinê" está exatamente naquilo que a novela não oculta, naquilo que desmascarou - nas tormentas psíquicas, que estas sim, se ocultam sob a aparente placidez do viver procinciano. O grande teatro da existência visto por um ator, cujas qualidades se revelaram muitas e estranhas no desenrolar da difícil tarefa de viver. "Viver é muito perigoso diz o Riobaldo de Grande Sertão-Veredas (Guimarães Rosa) e confirmam as aventuras e desventuras do Jonas de "Picinê". Prefaciando a obra de GOSC, Wilson Nascimento pergunta com agudeza: "Poderíamos nós acusá-lo de neurótico? paranóico? parafrenico? ..." e

forçoso é reconhecer que, se há componentes de neurose no trabalho de GOSC, são componentes potenciais de todos e de cada um. Freud, na sua dissecação das profundezas da alma humana descentrou o homem.

Doravante, o centro das decisões do humano viver já não são as alturas do livre-arbítrio, mas os caminhos tortuosos das trevas do inconsciente, esse "outro que nos habita e sobredetermina as nossas ações". No relato de GOSC as imunidades do homem normal se vêem ameaçadas pela irrupção de uma realidade neurótica. Formalmente simples, uma novela como esta é sempre um desafio ao leitor que traz de angústias e problemas.



UMA NOVA
ALVORADA
EM SUA VIDA

no dia 15 de
"plá" em
RÁDIO

