



SEU JOSE VOLTOU
A ESTA PAGINA
PARA O FIM DE SEMANA.
AQUI ESTA ELE
SAINDO COM A FAMILIA
PARA PASSEAR NA
JORGE LACERDA.

ANO 49 - BLUMENAU, SÁBADO, 27 DE JANEIRO DE 1973 - Nº 13.306

A FURB TERA CENTRO INDUSTRIAL UNIVERSITÁRIO AINDA ESTE ANO

A ESTRADA DO PERIGO

O desenvolvimento da micro-região, formada pelo eixo Blumenau-Itajaí-Camboriú, tem sido superior, nos últimos anos ao progresso dos serviços públicos, estaduais e municipais. Não se trata de um fato inédito no Estado ou no País. O fenômeno se apresenta até mais grave em algumas regiões em desenvolvimento. Isso significa que a máquina administrativa não produz o suficiente para suprir o bem estar desejável da população. E em alguns casos, como na área citada, ela peca por distorções que pioram ainda mais a situação. O equilíbrio, entre a prestação de serviços públicos pelas administrações, em relação às responsabilidades da população, quanto aos seus encargos tributário, seria a situação normal, mas isso nem sempre se verifica.

Vejamos por exemplo o caso da Rodovia Jorge Lacerda. Há uma distorção entre o nível de necessidades de seus usuários e o cuidado dispensado a ela pelo Estado e o Município. Começa pelo estranho critério adotado quanto aos serviços de conservação, iniciados em alguns trechos, na época em que ela tem maior movimento, isto é, nos períodos de férias. Nessa época a estrada deveria se encontrar em boas condições de tráfego, sem nenhum reparo de maior monta a atrapalhar as centenas de carros e ônibus com turistas que a utilizam diariamente, nos dois sentidos.

A Jorge Lacerda é uma estrada estreita, de acostamento defeituoso, com curvas que já precisam ser retificadas. E uma rodovia já insuficiente para o volume de tráfego que suporta nesta época do ano. Camboriú, Blumenau e Itajaí vivem hoje vida em comum. Não se trata mais de relações de fim de semana. O comércio e a indústria das três cidades, estabelece relações estreitas, que demandam comunicação diária. E para atingir um e outro ponto só existe a Jorge Lacerda. Acontece que ela não se adapta mais às necessidades da micro-região. Então, o que é que se deseja? Que pelo menos os poderes públicos dispensem a estrada uma atenção especial, enquanto não é possível alargá-la, fazer mais uma ou duas pistas, melhorar o acostamento e retificar suas curvas perigosas, construir outra.

Além disso, não possui ela um policiamento repressivo e acautelador que a torne um pouco melhor. Haja vista o número elevado de bicicletas que rodam ao longo da estrada, de Blumenau a Camboriú, durante o dia e à noite, sobre o asfalto. As bicicletas não respeitam o tráfego intenso.

Em vez de rodarem nos acostamentos (as pistas permitidas a elas) procuram o asfalto, o leito da estrada, destinado aos carros que trafegam em alta velocidade. A balbúrdia poderia ser evitada com policiamento atento e cuidadoso, mas nem isso é dado a pobre Jorge Lacerda.



Ontem pela manhã, nos céus de Blumenau, quatro helicópteros pertencentes a Marinha de Guerra do Brasil fizeram várias evoluções durante alguns minutos. Os aparelhos pertencem a Base Aéreo Naval de São Pedro da Aldeia do Rio de Janeiro e são integrantes do I. Esquadrão de Helicópteros de Empregos em Geral, e que estão em Itajaí. A vinda deles a Blumenau, segundo o Comandante Tarcisio Francisco Nogueira, Capitão de Fragata da Marinha de Guerra do Brasil, foi para saldar uma dívida com a gente blumenauense, pois outro esquadrão que deveria vir a nossa cidade para demonstração, viu-se impossibilitado tendo em vista o mau tempo reinante na ocasião. Em Blumenau, o Comandan

te e pilotos do esquadrão visitaram o 23. Batalhão de Infantaria, a Empresa Industrial Garcia e o centro da cidade. O pouso dos aparelhos aconteceu ontem por volta das 12,00 horas no campo do Amazonas no Garcia. Do escalão participam 16 elementos, enquanto que o esquadrão terrestre é formado por 14 elementos. Em Santa Catarina, visitaram Camboriú, e ainda Florianópolis, sede do Distrito Naval, realizando também manobras de adestramento. O regresso deste pessoal acontecerá hoje, seguindo diretamente para Santos e de lá para a Base Naval de São Pedro de Aldeia, no Rio de Janeiro. Blumenau, eles já deixaram ontem a tarde, por volta das 15,30 horas.

A Fundação Universidade Regional de Blumenau passará a ter, a partir deste ano, um Centro Industrial com a implantação de uma indústria de produtos químicos e outra de material elétrico.

A vinda destas indústrias ficou acertada através contatos que o industrial Rolf Kuenrich, fez, a pedido da FURB em sua recente viagem à Suíça, Alemanha e Itália. Kuenrich travou entendimentos com várias indústrias alemãs e suíças que desejam instalar subsidiárias em nosso País.

Destes contatos, resultou a garantia de que ainda este ano a indústria de produtos químicos Reinol, da Alemanha, venha se instalar em Blumenau, devendo já nas próximas semanas serem iniciadas as pesquisas de mercado. Elementos ligados à criação do Centro Industrial Universitário estão encarregados de encontrar um local apropriado para a implantação imediata desta fábrica.

Revelou ainda o industrial que em princípios de março, técnicos de uma indústria de material elétricos da Suíça virão a Blumenau para fazer uma série de estudos e sua instalação também deverá se consumir.

Com a fixação destas indústrias em Blumenau tanto os professores da FURB como os alunos, principalmente dos cursos de Engenharia, encontrarão uma oferta de mão de obra. Os primeiros ajudando na administração e os segundos realizando estágios de aperfeiçoamento, devidamente remunerados.

OSCAR ZANDER PODERÁ DEIXAR BLUMENAU



O regente da Escola Superior de Música de Blumenau, maestro Oscar Zander, pode deixar Blumenau, uma vez que se expirou o prazo de licença concedido pela Universidade Federal do Rio Grande do Sul para a sua permanência nesta cidade.

Licenciado há dois anos na cadeira de Estruturação e Percepção Musical, Zander espera, entretanto, que o reitor daquela universidade baixe portaria prorrogando por mais 2 anos suas atividades em Blumenau. O maestro, que deveria reassumir suas funções de professor no último dia 15, acredita nesta última possibilidade, pois a própria Congregação da Universidade já se manifestou favorável a sua permanência em nossa cidade; onde durante mais 2 anos, poderia colher maiores subsídios para a sua cadeira.

SANTA CATARINA TEM CONDIÇÕES PARA SER UM CORREDOR DE EXPORTAÇÃO

Representantes das Associações Comerciais e Industriais de todo Estado estiveram reunidos com o Prefeito Julio César de Itajaí, debatendo a exclusão de Santa Catarina dos corredores de exportação, elementos estes responsáveis no incremento das exportações, com a consequente conquista de divisas para a balança comercial.

Para o prefeito de Itajaí, a exclusão de Santa Catarina representa um asfixiamento de pequena e média de indústria de manufaturados que não encontra condições ideais para a exportação de seus produtos. Informando com a decisão, Júlio Cesar viajou ao Rio de Janeiro onde manteve entendimentos com o diretor da CACEX Benedito Moreira e com o presidente da Companhia Brasileira de Entrepósitos e Comércio, Paulo Konder Bornhausen. Junto a estas autoridades reivindicou que o corredor de exportação catari-

nense existisse, mesmo que fosse em São Francisco do Sul ou Imbituba. A COBEC oferecia um terreno nas proximidades do porto de Itajaí para a instalação de um entreposto, que corporaria a produção da pequena e média indústria com isenção do ICM encarregando-se da exportação dos seus produtos. A instalação deste entreposto não só resolveria o problema, em parte, como também atuariava a constituição do corredor de exportação catarinense.

Desta forma o Prefeito Júlio Cesar pediu aos representantes das associações comerciais e industriais que efetuassem um completo levantamento da produção da pequena e média indústria, para enviá-lo a CACEX e a COBEC para justificar a instalação do entreposto, e posteriormente, do corredor de exportação.

MELHOR ESTUDANTE CATARINENSE



Bolivar Dittrich, estudante do Colégio Normal Pedro II, recebeu pelo prefeito municipal Evelásio Vieira, de quem recebeu cumprimentos por ter sido vencedor do concurso O Melhor Estudante Catarinense, promovido pela 3M do Brasil e Operação Amigo. Bolivar, foi premiado com uma viagem de ida e volta aos Estados Unidos, com toda estadia paga, durante 20 dias. Na ocasião, da visita ao prefeito, Bolivar estava acompanhado pelos sr. José Polati Filho, da 3M e pelo Professor Aloisio de Almeida, representante do Pedro II.

BRUSQUE

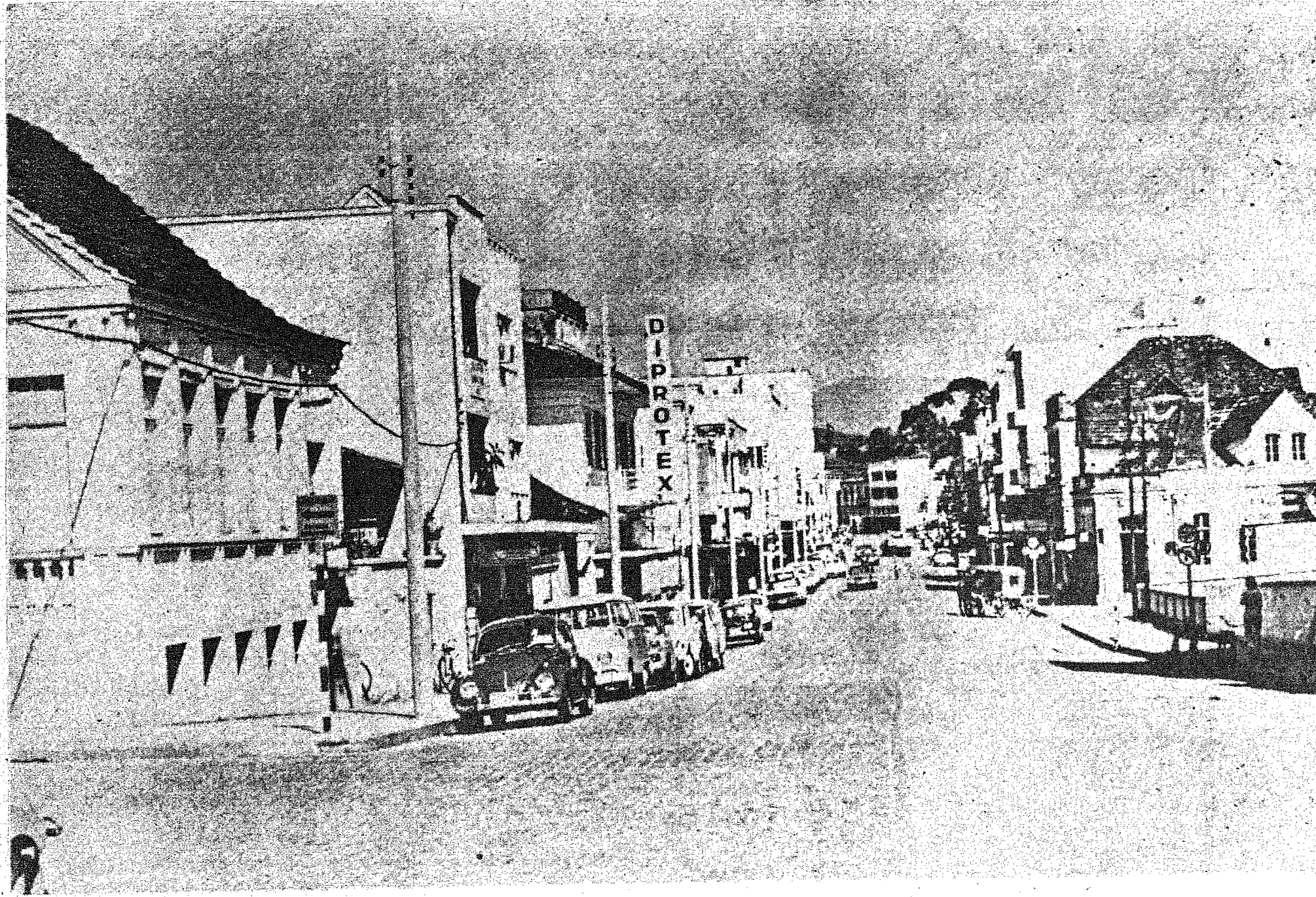

GERMANO SCHAEFER DEIXA A PREFEITURA EM ORDEM

FOI AGRADECER

Durante 30 dias o Assessor do Chefe do Executivo local, Aurinho Silveira elaborou o relatório dos três anos de Administração de José Germano Schaefer, frente aos destinos de Brusque. Consubstancial no seu texto o relatório é ilustrado pelas obras realizadas durante o período do Prefeito que se despede dia 31 do corrente, deixando ao seu sucessor Cesar Moritz condições satisfatórias de administrar o Município brusquense.

Foi apresentar agradecimentos ao Chefe do Executivo brusquense, Pe. Henrique Boing, Vigário, em companhia dos Pes. Walberto e Valdemar, pela valiosa colaboração prestada pela Municipalidade às obras de construção da igreja matriz, no curso dos 3 anos de administração de José Germano Schaefer.

TG - 170

Solenidade de passagem de comando ocorreu na unidade militar, do TG-170 perante os novos atiradores, quando o Sub-Tenente Juventino Rita, passou o comando daquela corporação em caráter interino ao Sargento Garcia, até a chegada de novo sargento instrutor que já foi nomeado para Brusque, procedente de Caçador.

REIVINDICAÇÃO

O Clube de Diretores Lojista de Brusque vai apresentar à Federação do CDL de Santa Catarina, para entrar na pauta dos trabalhos da reunião dos dias 12 e 13 de abril deste ano em São Paulo promovida pela Confederação Nacional dos CDLs, a reivindicação na área governamental catarinense, a mais breve conclusão das obras de pavimentação das rodovias "Antonio Heil", a Brusque-Gaspar, Ribeirão do Ouro à Brusque, acesso via Limeira até Camboriu. O "dossier" será minuciosamente detalhado apresentando as razões e ponderações para a brevidade de conclusão destas obras de fundamental importância para o desenvolvimento de Brusque e região do Vale do Itajaí-Mirim, mormente quando será instalada a fábrica de cimento da CIMENVALE.

BALANÇO 72

Foi entregue ao Tribunal de Contas do Estado, o balanço referente ao ano de 1972 da administração José Germano Schaefer.

ESTÁ BOM PRA VOCE?

PILOTO DE AVIÃO

— Senhores passageiros, bem-vindos a bordo do Boeing 777. Para sua informação, esta aeronave leva 420 passageiros, 28 tripulantes e 20 toneladas de carga. Temos duas cozinhas com capacidade de para servir 1.200 refeições, três bares e 18 lavatórios. Temos, também, três telas de cinema, televisores individuais, música ambiental e uma boate, com pianista, no segundo pavimento. Agora, cruzem os dedos que nós vamos ver se levantamos voo com esta tralha toda.

ANIMAL DOMESTICO, FALANTE

— Que susto, moço. Eu tava enguiçado na estrada, olhando pro motor do carro quando ouvi uma voz dizendo que o defeito era no carburador. Olhei e não vi ninguém. A voz vinha do lado de um cavalo e quando olhei pra ele, ele repetiu que o defeito era no carburador. Ah, meti o pé no caminho e cheguei aqui em um segundo.

— Era um cavalo baio?

— Era.
— Num liga, não, que ele num entende de mecânica.

em santa catarina, a palavra de ordem é trabalho

Com determinação e pulso firme, estamos ajudando a escrever a nova história de Santa Catarina. Estamos apoiando os homens de boa vontade. O Governo, através de seus órgãos de fomento, concede oportunidades iguais a todos. Oportunidades de estímulo à agricultura, à indústria, à pesca e à pecuária. Em Santa Catarina, a palavra de ordem é trabalho.

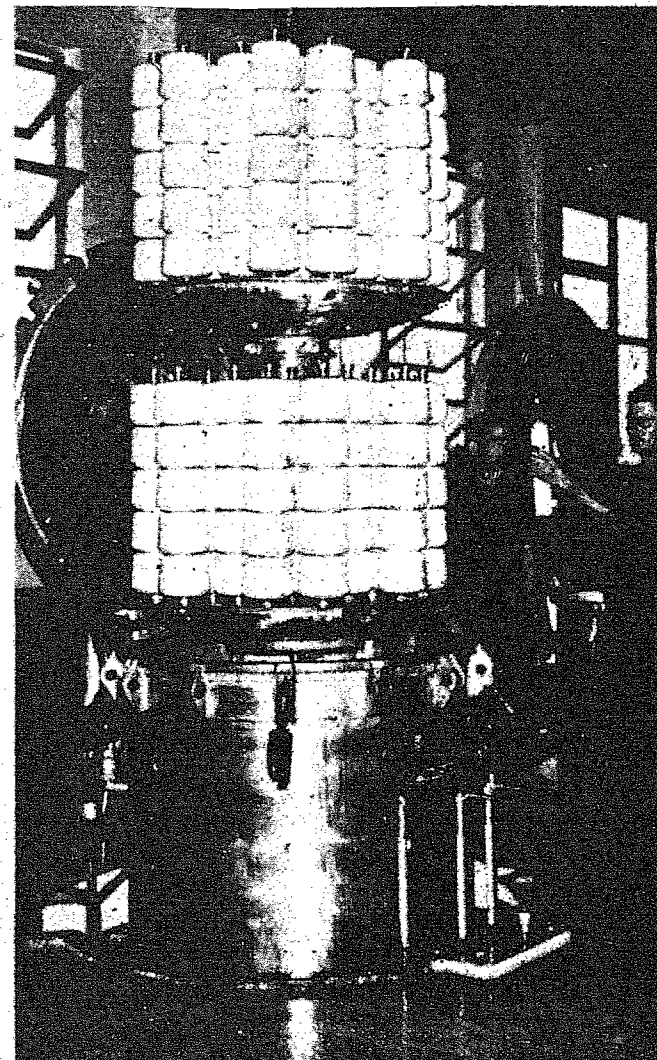

BANCO REGIONAL DE DESENVOLVIMENTO DO EXTREMO SUL



RESTAURANTE PALMEIRAS

agora com nova proprietária

RENY NAVARRO DE VREULS

ambiente familiar com música selecionada

SUPER LIQUIDAÇÃO

de saldos de balanço.

BLUSAS de 49,00 por 19,50 e outras por somente 8,95.

SLAKS de 39,50 por 19,50 e outros apenas 15,50

CONJUNTOS de shorts 85,00 por 49,50, bem como saias e vestidos.

PARA CRIANÇAS: Combinações de jersy de 12,50 por 7,45.

MACACÕES de 32,50 por 23,50

Retalhos de **CORTINAS** com grandes descontos.

CAMISAS DE TERGAL E DE MALHA, estas de 49,50 por 29,50

Grande sortimento em **RETALHOS** de tecidos.

DESCONTOS DE ATÉ 50%



Casa WILLY SIEVERT S/A Com
Rua 15 de nov. 1526 - Blumenau

LEMBRANÇAS DE BLUMENAU - Toalhas
Cristais Hering - Porcelâneas Schmidt pelos menores preços.



BLUMENÁLIA



O PREÇO DO DESENVOLVIMENTO

A boa notícia de ontem, foi a baixa na venda do kilo da carne bovina. Talvez, para alguns, uma diminuição de 1 cruzeiro em cada kilo, não signifique muita coisa, ou mesmo nada. No entanto, para a grande maioria, isto vai representar mais um bifezinho na mesa. Na verdade, não se entende como a carne de gado no Brasil possa chegar a tão altos preços, com a mesma sendo exportada em milhões de toneladas para outros países. Não se entende, é modo de falar, pois levar o produto prá fora, rende muito mais.

É muito simples. O preço do kilo da carne para exportação, é pago em dólares e, os proprietários dos grandes frigoríficos do País, para continuarem fornecendo o produto para o consumo interno, exigem que ele seja pago no mesmo preço da exportação. Embora isto represente muito na economia brasileira, com a vinda de milhares de dólares para os cofres do governo, o povo está pagando um preço muito alto. Não são todos que dispõem diariamente de 3 cruzeiros para comprar um pedacinho de carne, coisa que facilmente se pode comprar. E o que são 3 cruzeiros do produto? Quase nada. Por isto é que se pode afirmar: uma baixa de 1 cruzeiro no kilo (embora não seja carne de primeira) significa bastante para muita gente. É o que se pode chamar de "O Preço do Desenvolvimento".

(C.Machado)

DIA 30, DIA 1º OU DIA 2?

Dia 20 último (num "furinho" para o Vale do Itajaí), noticiamos na coluna Cidade Social, a vinda do Ministro Higino Corseti a Blumenau, no próximo dia 30 do corrente. Eis que, na quinta feira passada, dia 25, num jornal da praça noticiava também a vinda de Corseti, mas para o dia 1. de fevereiro. E ontem, foi a vez do outro jornal dizer que o Ministro das Comunicações estará aqui no dia 2 de fevereiro. Diante disto, a gente fica até meio confuso. Até parece noticiário da guerra do Vietname, isto é, completa incerteza. Daí conclui-se que um dos três está certo, ou todos os três estão errados. Também é bem provável que a assessoria de imprensa do Ministro Corseti não esteja funcionando muito bem ou que alguém, ligado diretamente com a vinda daquela autoridade, esteja fazendo cascata e se divertindo às custas da gente. Uma coisa é certa. O ministro vem mesmo como noticiamos em primeira mão no dia 20. Poderá até chegar antes ou depois das datas noticiadas, mas chegará. O negócio é ficar de plantão no aeroporto Hercílio Luz, na capital do Estado, com equipamento completo. Máquinas fotográficas, barracas, camas, mantimentos, etc. Sim, porque se a gente for se basear nas informações dadas até agora, é capaz dele chegar e voltar sem ninguém saber de nada. Vida ingrata, esta nossa.

(C. Machado)

CICLISTAS, OS DONOS DA ESTRADA

Os alertas já foram muitos, através de emissoras de rádio e jornais locais. No entanto, o pessoal continua não respeitando os automóveis e caminhões, que trafegam diariamente pela Rodovia Jorge Lacerda. Principalmente os ciclistas. Inúmeros acidentes, graves tem acontecido, quando os motoristas, ao tentar desviarem de pedestres ou ciclistas sobre o asfalto, acabam chocando-se com outros veículos. Anteontem, um caso idêntico aconteceu, terminando com a morte de uma pessoa. E à noite, o perigo é três vezes maior, pois a visão que se tem, na direção de um veículo, é diminuta. No entanto, os ciclistas continuam persistindo no erro. E não adianta buzinar.

Não arredam o pé. Alguns ainda xingam os motoristas. Depois, quando são atropelados, apelam para o velho ditado de que "pobre não tem sorte". Ora pipocas, cada um sabe de sua vida. Se voce achar que ela vale pouco, azar o seu. Rebente-se no asfalto. Os carros não podem esperar até que voce atravesse a pista. A mais de cem por hora, é humanamente impossível. Portanto, fica mais uma vez o aviso, ou melhor, o conselho. Pista asfáltica não foi feita para pedestres e nem para ciclistas. Agora, se voce quiser enfiar a cara debaixo de um caminhão, não temos nada com isso. Apenas aconselhamos a não fazer tal coisa, porque além de voce, morrem outros que não têm nada com a história.

(C.Machado)

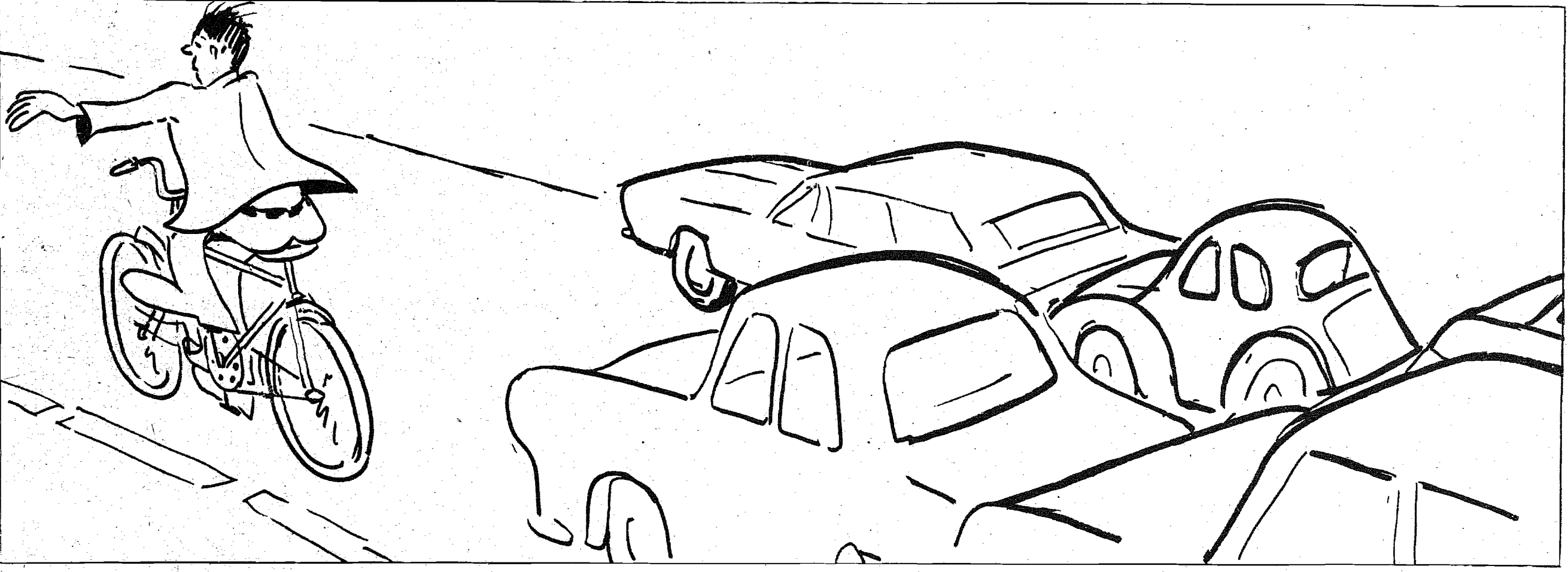
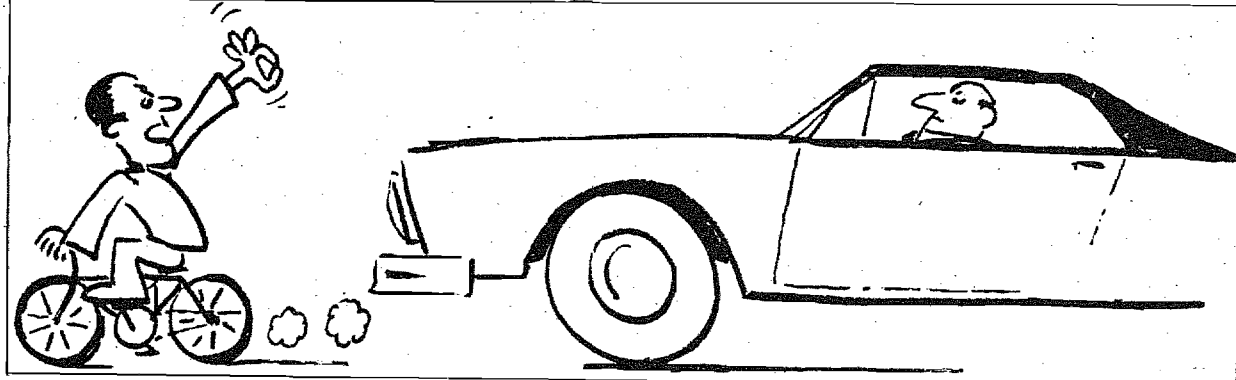

BREVE... UM NOVO PANORAMA NA "CIDADE JARDIM"

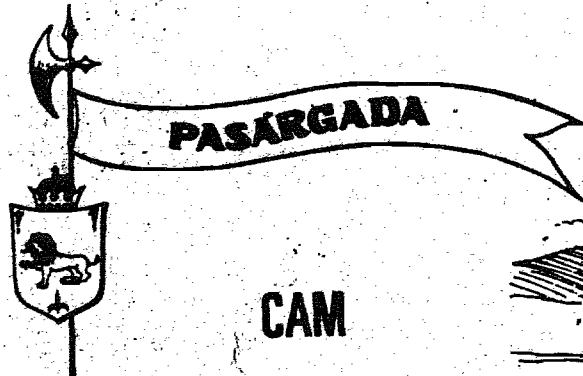

CAM



O silêncio oprimindo plagas, confundindo entranhas e dissorando sentidos. A razão rasurada, perambula e congestionna internos dantes definidos. O enigmático sopro brando, disperso sobre o solo fútil das lamentações. O inexplicável, disforme formas referidas e inclinando planos já construídos. O desmorecer, ocasionando impulsos, que amarfanham-se no próprio desenrolar. A mistura contaminada de pontos falsos e verdadeiros, compoondo substâncias versificadas. O colar crustrado das lamentações, barrando a respiração lene e aspirando fantasias. O perambular constante de devaneios, aflorando a face do alento restringido, formando flocos de desalento dispersos no ar. As partículas complementares, impondo instintos compreensíveis e consolo férteis. O espaço visível, designado ao momento satisfatório lembrando pergaminhos passados, hoje desfalcados. O crepúsculo interno, vagando nos subterfúgios despidos de esperanças e raízes. A estação da seca abordando a subtração da verde comunicativa. A decepção inesperada, desgostando precisos laços, envolvidos pelo sentimento. O desenrolar sofrível de filosofias componentes, roçando no manto ofuscado por colírios deprimentes. A fedelidade do passo, gozando estilhaços destacados e emitidos no vago.

O assombro de particulares perspectivas, fremendo na propagação contínua, numa lida descabida de fortunadas ligas. O reconciliamento de vigas, iludindo estacas significativas, descritas na flexível base correspondente. As resoluções impostas pelo instinto, desgovernando atos descritivos. O vibrante retumbar de cordas frouxas, rametendo ecos desvaírados. A desclassificação arrebatadora, corrompendo meadas resolutas, desenroladas sobre o asfalto do incompleto. Os extremos esquecidos pelo preenchido e metodicamente escalados no ritual fornecido. Os empreendimentos gastos, modificando os suspiros aliviados e tornando grotesco o rabisco em traços. Os contrastes seguros de contradição, provando convexidades submersas pela esperança rota. A comparação adicionada a igualdade, estranhando fontes e feitos pendentes, envolvidos em estoques decompostos. O descando de gestos, contaminados pelo próprio infortúnio da paralização, refazendo sua particular cura. A crueldade do pensamento certo, aguilhonando amarguras inesgotadas. O treno de uma alma pisoteada, entercendo até mesmo a matéria completada. O espírito descontrolado pela sensibilidade, incomprendendo seu poder desfalcado, pelo sofrer desvaírado.

CAMBORIU:

PREPARATIVOS PARA POSSE DE MEIRINHO

Eleitos e autoridades tem compromisso amanhã. Encomendada por Gilberto Meirinho, Prefeito eleito, será celebrada amanhã, Missa em Ação de Graças, na Igreja Matriz Santa Inez.

O ato religioso que está marcado para as 19.30 hs contará com a presença de todos os eleitos no último pleito de novembro passado e será celebrado por Frei Balmiro, Vigário da Paróquia.

O COQUETEL

Os mestres Rivo e Ernani do Restaurante Mariluz, já com vistas voltadas para o coquetel do dia 31 vindouro. É que naquele dia, segundo o programa oficial para a posse dos novos eleitos, o Restaurante Mariluz foi escolhido para receber os novos governantes e autoridades para um coquetel de confraternização. Por sinal, "a casa está faturando alto", segundo Mestre Rivo, na atual temporada. "O grande problema é luz, pois com água nós nos viramos muito bem", enfatizou Mestre Ernani.

Além do programa já publicado por "A Cidade" nas comemorações do dia 31 próximo, foi acrescentado mais um compromisso: As 19.30 horas Jantar de Confraternização no Restaurante Risotolândia, oferecido pelo Prefeito Municipal Armando Cesar Ghislandi aos novos eleitos e... aos que deixam o legislativo Municipal. Foram convidados para o acontecimento, autoridades e imprensa. Confirmando então a programação para o dia 31 do corrente: 1º) 14 horas: Sessão solene no Cine Deltorre - liberado ao público. 2º) 16 horas: Transmissão de Cargo na Prefeitura Municipal. 3º) 17 horas: Coquetel no Restaurante Mariluz. 4º) 19.30 horas: Jantar de Confraternização na Risotolândia.

a cidade

EXPEDIENTE

Propriedade da EMCOMUN
Empresa de Comunicações Ltda.
Direção, Redação e Escritório:
Rua Namy Deeke, 62
Fones: 22.19-52 e 22.03-72
Caixa Postal, 503 - Blumenau-SC

Diretor-Superintendente

FLÁVIO LEME
Gerente Comercial
RUI PINHEIRO
Redator Responsável
CARLOS DE FREITAS

Secretário de Redação

CELSO MACHADO
Redação:
GERALDO LUZ,
NEWTON JANKE, PAULO MUNDT,
JOÃO MALMANN e
J.P. WIECKERT.

Correspondentes:

Brusque: CELSO TEIXEIRA
Itajaí: GUIMARÃES JUNIOR
Bal. Camboriú: EDU PAES E LIMA
Av. Brasil, 1500- fundos

IMPRESSO EM OFICINAS PRÓPRIAS

NOTAS ECONOMICAS

O calcanhar de Aquiles do tal de "modelo brasileiro de desenvolvimento econômico" não é, necessariamente, o mecanismo de distribuição de renda nos planos regional, setorial e individual. Esse problema reflete o grau de maior ou menor escolaridade, de acesso ou não à escola, antes, e de bom ou mau uso da vara de pescar da educação, depois. Solução para duas ou três gerações. Não é, igualmente, o montante da dívida externa, que não pode ser tomado em valores absolutos, mas em sua composição, em sua destinação e em suas condições de juros e prazos de amortização. Não é, ainda, o maior ou menor poder de intervenção do Estado na ordem econômica. Nem mesmo o "tamanho ótimo" da empresa. O verdadeiro calcanhar de Aquiles, o que pode comprometer o "modelo" a longo prazo, é o processo insidioso de "explosão urbana". Se, hoje, metade da população tupiniquim já vive na cidade (54% da população, segundo o

Censo de 70), em 1980, segundo Rubens Costa, presidente do BNH, o Brasil terá 2 habitantes na cidade para cada habitante no campo. Ou dois terços de população urbana. É aqui que o carro pega. E hoje, aniversário de São Paulo, macrocefalia urbana, é um bom dia para examinar o assunto. Mesmo porque, o presidente Medici acaba de meter o dedo na ferida, anunciando, anteontem, o Plano Nacional de Habitação Popular.

Um projeto não propriamente de distribuição de renda (indiretamente, sim), mas de distribuição de conforto e dignidade para quem vive em ripa, latão, zinco, tapera, favela, mocambo, choça e sapé. Trinta bilhões de cruzeiros (ou 30 trilhões de cruzeiros antigos, pasmem!) espalhados em 10 anos, para a construção de 2 milhões de casas populares, dotadas de água e luz, gerando, essa construção, 200 mil novos empregos diretos e 600 mil empregos indiretos.

Dar casa a quem mais precisa de casa. Trinta trilhões de cruzeiros antigos resolvem? É um primeiro passo, nada mais que isso. O presidente Medici diz com sua siseude dramática e característica de quem só pode fazer o que pode e não o que quer: "Queremos minorar o déficit habitacional no tocante a famílias com rendimento entre um e três salários mínimos, bem como garantir casa própria às novas famílias que se constituírem nessa faixa de renda". O casamento do Zé com a Dita, no abrir de uma duzia de garrafas de cerveja quente, entre parentes e amigos.

Alvo do programa: as famílias com rendimentos mensais de 1 a 3 salários mínimos (de 268 a 804 cruzeiros), ainda afastados do esquema classe-media do BNH. Condições: juros anuais variando de 1 a 6%, com prestações mensais equivalentes a um máximo de

14% do menor salário mínimo do País, 187 cruzeiros no Nordeste. Isto é, prestações hoje ao redor de 25 cruzeiros, menor que o aluguel de qualquer "cortiço" do Bexiga ou da Barra Funda. E mais: o presidente Medici indicou a possibilidade de uma eventual extensão do programa a famílias que vivem (ou sobrevivem) com menos de 1 salário mínimo

Eis, pois, o retrato 3 x 4 do calcanhar de Aquiles: para atender aos que deverão ingressar na força de trabalho e para reduzir, simultaneamente, o subemprego e o desemprego, o Brasil terá de contar com 40 milhões de assalariados em 1980, ou seja, criar 8 milhões de novos empregos até lá. E se conseguir isso, a população economicamente ativa pulará dos 32% atuais para 33% em 1980. Contra 50% na média dos países industrializados. Distribuir renda ou distribuir empregos?

SUAS FÉRIAS SERÃO SEMPRE LEMBRADAS COM UMA OLYMPUS



Revendedor: FOTO DIETZ
Rua Padre Jacobs, 10 - BLUMENAU

BOX PARA BANHEIRO

ESQUADRIAS DE FERRO E ALUMÍNIO
EM ALUMÍNIO ANODIZADO



SERRALHARIA FLÓRIDA LTDA.
Rua São Paulo, nº 295
Telefone: 22-0706
BLUMENAU - SC

BEM VINDO AO TRABALHO



2as. e 6as. FEIRAS
20 HORAS.
RUA ALVIN SCHRADER, 100
2o. ANDAR.

CREDIAGA

OPTICA CINEFOTO SOM A LOONGO PRAZO OPTICA HEUSI

INDIANA

Distribuidora de Títulos e Valores Mobiliários Ltda.
Inscrições: CGCMF Nº 82.623.117/001 - INPS Nº 20.024.02.932/20 - CARTA PATENTE Nº A-68/1419
Rua 15 de Nov., 550 - 3º and. - S/305 (Ed. Ca tarnense) - Fone 22-0087 - 89100 - BLUMENAU

BALANÇO GERAL ENCERRADO EM 31 DE DEZEMBRO DE 1972.

ATIVO	
DISPONIVEL	
CAIXA.....	1.123,74
RECEBÍVEIS C/MOVIMEN TO.....	387,01
REALIZAVEL	
DEVEDORES DIVERSOS.....	49.015,43
VALORES MOBILIÁRIOS.....	19.270,00
IMOBILIZADO	
DEPRECIÁVEL.....	14.668,70
FINANCEIRO.....	10.684,72
	95.149,60*

PASSIVO	
NÃO EXIGÍVEL	
CAPITAL.....	23.500,00
RESERVAS LI-VRES.....	23.499,99
LUCRO À DISPO-SIÇÃO.....	9.882,12
FUNDO D/DEPRE-CIAÇÃO.....	2.985,16
	59.867,27
EXIGÍVEL	
BC CREDITO REAL DE MG. SA-C/DEVEDORA	29.700,00
DEVEDORES DIVER-SOS.....	3.646,89
OBRIGAÇÕES TRABALHISTAS...	952,08
TRIBUTÁRIAS....	983,36
	35.282,33
	95.149,60*

BLUMENAU SC, 31 de DEZEMBRO de 1972
JOSÉ LUIZ CAVILHA - Contador
REG CRCSC - 3818
CESAR GUILHERME BUCH G E R E N T E

INDIANA

Distribuidora de Títulos e Valores Mobiliários Ltda.
Inscrições: CGCMF Nº 82.623.117/001-INPS Nº 20.024.02.932/20 - CARTA PATENTE Nº A-68/1419
Rua 15 de Nov., 550 - 3º and. - S/305 (Ed. Ca tarnense) - Fone 22-0087 - 89100 - Blumenau.

DEMONSTRAÇÃO DA CONTA "LUCROS & PERDAS" - BALANÇO GERAL ENCERRADO EM 31 de DEZEMBRO de 1972.

DAS DESPESAS OPERACIONAIS-	
Despesas Administrativas...	Gr\$ 106.176,60
Despesas de Vendas...	Gr\$ 39.830,74
Despesas Bancárias...	Gr\$ 2.486,37
Despesas de Tributos...	Gr\$ 4.254,30
Depreciação	Gr\$ 1.352,31

RESULTADO LÍQUIDO DO EXERCÍCIO..... Gr\$ 14.348,81*

DAS RECEITAS OPERACIONAIS

Renda s/L. Cambio	Gr\$ 92,90
Comissões Diversas	Gr\$ 116.745,96
Comissões s/L. Cambio	Gr\$ 9.519,00
Comissões s/Fundos	Gr\$ 4.299,30
Rendas Diversas - A Receber	Gr\$ 36.568,07
Depreciação	Gr\$ 1.223,90
	Gr\$ 168.449,13

BLUMENAU, SC, 31 de DEZEMBRO de 1972
JOSÉ LUIZ CAVILHA
Contador CRCSC-3818
CESAR GUILHERME BUCH
G E R E N T E

CALÇADOS LOJAS DUBON Rua 15 de novembro, 563

NAS SUAS FÉRIAS DESLIGUE UM POUCO, VOCÊ MERECE ...
Livraria do Vale
DISCOS, FITAS, LIVROS



ATENÇÃO EMPRESAS INDUSTRIAIS, COMERCIAIS E PROFISSIONAIS AUTONOMOS

A Prefeitura Municipal de Blumenau avisa aos contribuintes sujeitos a taxa de licença e renovação do Alvará, que a Diretoria da Fazenda está distribuindo os formulários para inscrição e renovação no cadastro de Produtores, Industriais, Comerciais e Prestadores de Serviço de Qualquer Natureza, que deverão ser entregues até o dia 31 de Janeiro de 1973.

Os interessados poderão retirar os formulários na Fazenda Municipal no horário das 9 - às 12 e das 14 às 16 horas. Blumenau, 10 de janeiro de 1973.
As. Fiscalização da Fazenda.

FOI EXTRAVIADO A CARTEIRA DE HABILITAÇÃO DE EVILASIO VIEIRA

USE TECHNOS E VIVA INTENSAMENTE CADA MOMENTO

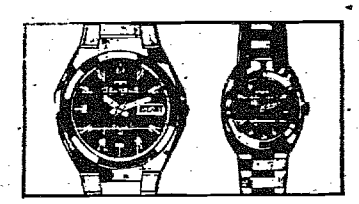

Jóias, relógios, ótica, cristais, pratarias. Artigos finos para presente. O crediário mais camarada da cidade.

TECHNOS
RELOJOARIA SCHWABE
Rua 15 de Novembro, 770 - Blumenau - SC

ALÔ, ALÔ! MUITA ATENÇÃO

A casa Buerger comunica que até o final do ano estará atendendo sua freguesia com a mesma condições e descontos que ofereceu durante as vendas natalinas para favorecer os que ainda não fizeram suas compras de fim de ano. Não perca esta oportunidade.
Casa Buerger - Rua 15 de Novembro - 506

AUTO COPA 70
OFERTAS DE HOJE

Variant	72
Fuscão	71
Corcel	71
Belina	70
Dodge - 4 Portas	70
Gáxixe	67
Opala	69
Volks	70
Volks	70
Aero Willys	65

Garagem de Estacionamento - Compra e Venda de Carros - Novos e usados, Financiados de 6 a 36 meses.
Rua XV de Novembro 1439
Fone: 22-0574 - BLUMENAU.

VAVÁ AUTOMOVEIS



Rua Presidente John Kennedy 213
Esquina 7 de Setembro 1294
Fone: 22.02.16
BLUMENAU - SC

CARROS:	
L. T. D.	73
GALAXIE	69
GALAXIE	69
WOLKS-O Km.	73
WOLKS	67
WOLKS	66
WOLKS	64
ESPLANADA	67
KOMBI	62
KOMBI	61
RURAL	63
SIMCA	64
SIMCA	64
CAMINHÃO CHEVROLET	68
CAMIONETA OPEL	54

AUTO VALE LTDA.
Rua 15 de Novembro 895 - Tel. 22. 10. 59
CARROS

Gáxixe 500 Branco Teto Vinil	69
Gáxixe 500 Cinza Teto Vinil	67
Ford Corcel 2 portas Luxo Verm. Calipso	71
Ford Corcel 4 portas Std. Branco	69
Variant Bege frente Baixa	71
Fuscão Preto	72
Volks Pérola última Série	61
Chevrolet C10 Cabine Dupla Verde	71
Chevrolet Opala 2500 Verde Metálica	70
Aero Willis-Verde	68
Gordini	66
Simca Tufão-Branco	65

CONOSCO A MARCA E A CÔR DO CARRO ZERO QUILÔMETRO, É COMO VOCÊ ESCOLHER. FINANCIAMENTO ATÉ 36 MESES.
AUTO VALE TEM O QUE LHE CONVÉM

GALERIA AUTOMÓVEIS
Rua 7 de Setembro, s/n. Caixa Postal, 1173. BLUMENAU S.C.

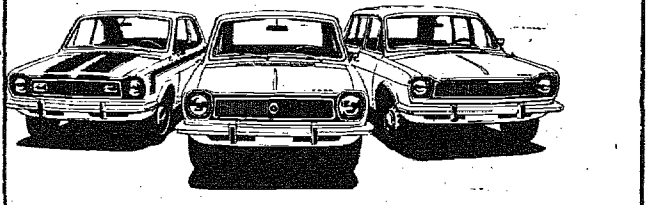

Volkswagen 1500 - Vermelho Cereja	1970
Volkswagen 1200 - Areia	1965
Volkswagen 1200 - Cinza	1964
Volkswagen 1300 - Azul	1967
Kombi Volkswagen - 1200 - Pérola	1963
DKW - Vermag - Vermaguete - Azul	1965
DKW - Vermag - Vermaguete - Beige	1963
DKW - Vermag - Vermaguete - Amarelo	1962
DKW - Vermag - Belcar - Cinza	1962
Pick-up Willys - Azul	1963
Jeep Willys	1942
Chevrolet - VERANEIO - Verde	1968
Mercedes Benz - mod. 219 - Cinza	1959
Mercedes Benz - 1500 - Verde	1968
FNM - 2000 - Verde - Sedan	1968

GALERIA DE AUTOMÓVEIS DE ADÃO ZALASIK

PAINEL

CINEMA

HERBERT HOLETZ

MATE TODOS ELES E VOLTE SÓ (Kill Them All and Come Back Alone)
É um bom western. A ação tem por cenário a re- taguarda das forças em luta num período da Guerra Civil americana. O filme, não é de guerra entretanto. O entrecio se ocupa da tarefa a que se entregam vários aventureiros sem o menor escrúpulo,

tarefa que consiste em descobrir, para alguém o es- conderijo de um milhão de dólares em ouro... Deste particular, nasce este western repleto de ação e vio- lência. Nos principais papéis estão Chuck Connors, Frank Wolff, Franco Citti e Leo Anchoriz. No Cine Busch, as 20 horas, Technicolor, Censura 18 anos, em programa duplo com - JULIO CESAR.



JULIO CESAR - (re-edição) - Filme norte americano produzido por John Houseman e dirigido por Joseph L. Mankiewicz, com interpretações magistrais de Marlon Brando, como Marco Antonio - James Mason como Brutos - John Gielgud como Cassio - Louis Calhern como Julio Cesar e outros. Trata-se de uma

realização que narra a conspiração de Brutos e Cassio contra Julio Cesar, de que resultou seu assassinio no Capitólio, e que retrata também a faustosa vida roma na do tempo de Cesar. Filme baseado na imortal obra de W. Shakespeare. No CINE BUSCH, às 20 horas -Cens.10 anos.

BRONSON, O AVENTUREIRO

a história de um rapaz que, após o suicídio de um velho amigo, vencido pela vida, e ele próprio vindo-se despedido do jornal onde trabalhava, decide sair por aí, montado na moto que o amigo lhe deixara. Vai ao encontro do desconhecido e talvez do esquecimento de suas angústias. O que o espera nessa jornada, e as consequências de seu

encontro com uma jovem também desiludida, que encontra nele a criatura ideal, fornecem a trama do filme. Realização despreziosamente que agrada plenamente ao espectador. É em si, um profundo estudo da juventude desorientada de nossos dias, Com MICHAEL PARKS, BONNIE BEDELIA e o saudoso AKIM TAMIROFF nos papéis centrais. No Cine Blumenau, às 19 e 21 horas, em Technicolor - Cen- sura 18 anos.



A LÁGRIMA SECRETA - (Poor Cow) - Uma estó- ria que se passa no "bas-fond" de Londres, onde uma mulher divide seu amor com dois homens, mas no final, não fica com nenhum deles. Um filme dramático com seqüências interessantes, e que marca a estréia no cinema do ex-diretor da TV inglesa Kenneth Loach. Com TERENCE STAMP e CAROL WHITE nos papéis centrais. Em Techni- color, no CINE MOGK às 20 horas - Censura 18 anos.

FATOS J. CECCONI

ANO DE CONSTRUÇÃO - Sob a presidência do Dr. Bernardo Wolfgang Werner, esteve reunido no fim- cio da semana, o Conselho Regional do SESP de Santa Catarina.

Na oportunidade foi apreciado o relatório da entida- de relativo ao exercício passado e examinado as- suntos do órgão assistencial da indústria catarinense. Falando ao reporter disse Dr. Bernard Wolfgang Werner, Presidente da FIESC que este é o ano da construção para as entidades que lhe estão subor- dinadas como Presidente da Federação das Indústrias do estado de Santa Catarina. Destacou Blumenau, Joinville, Jaraguá do Sul e São Bento entre outros como centros beneficiados no corrente ano.

ANFÂNDEGA - O que você pode trazer em sua бага- gem - Nós que estamos ligados ao setor de turismo recebemos quase que diariamente consultas sobre o que se pode ou não trazer na bagagem quando das viagens ao exterior. Transcrevemos abaixo as instru- ções do próprio Ministério da Fazenda. É indispensável que você preencha, ainda a bordo, sua declaração de bagagem. O formulário será forneci- do pela empresa transportadora. A declaração de бага- gem é individual. Seu preenchimento correto evita multas e apreensões de objetos. Marido e mulher fazem declaração conjunta, incluín- do também a bagagem dos filhos menores.

IMPOSTO A PAGAR

Ninguém é impedido de trazer o que desejar. Mas, ultrapassando os limites fixados - ou no caso de obje- tos que não gozam de isenções - pagará os impostos correspondentes.

Aparelhos elétricos e eletrônicos, por exemplo, não tem isenções. Pagam impostos.

O QUE NÃO TRAZER - Produtos de origem ani- mal, do tipo presunto, linguiça e salame, são retidos pela Alfândega. Os de origem vegetal, só passam quando industrializados e embalados.

INFORMAÇÕES ÚTEIS - Bagagem pelo correio -Evi- te excessos de bagagem. Remeta livros e objetos usa- dos pelo Correio (Colis Postaux), no limite de até 20 quilos. Tanto na Europa como nos EE.UU., você gastará cerca de um dólar por quilo. A demora da chegada ao Brasil é de 30 a 60 dias.

Bagagem desacompanhada - Você também pode despachar sua bagagem antes de retornar ao Brasil. Providencie junto à Empresa transportadora a chegada da bagagem no prazo de 90 dias, prorrogáveis por mais 30, a critério do chefe da Repartição Aduanei- ra de destino.

Passageiros em trânsito - Ao desembarcar em por- to ou aeroporto nacional - para uma curta permanê- cia e depois prosseguimento da viagem -, registre isso na sua declaração de bagagem. Informe quanto tempo pretende permanecer no país e quais os volumes de sua bagagem que não deseja retirar. Eles ficarão guar- dados em depósito até que você continue a viagem.

Turistas nacionais - Antes de viajar para o Exte- rior, relacione os objetos de fabricação estrangeira que vai levar consigo. Apresente a lista ao funcionário adua- neiro. Na volta, poderá assim comprovar que os obje- tos não foram comprados no exterior.

Mudança de domicílio - Imigrantes, bem como bra- sileiros residentes há mais de 5 anos no exterior, po- dem trazer todos os seus bens para o Brasil, se a mu- dança de domicílio ou retorno é definitiva. A lista des- ses bens deve ser apresentada para legalização - antes do embarque - Nos consulados brasileiros.

SEM PAGAR IMPOSTOS - Você chega ao Brasil em viagem de turismo ou negócios. Muda a residência pa- ra cá. Retorna, depois de férias.

A Alfândega não lhe cobrará imposto por: Peças do seu vestuário - sua roupa de cama e me- sa - suas jóias - seus livros.

Também não há imposto sobre outros objetos de seu uso pessoal, doméstico ou profissional. Nem sobre lembranças e presentes que você traga. Desde que: - não ultrapasse, em conjunto, o valor total de cem dó- lares.

Sejam um objeto de cada tipo, a menos que for-

HORÓSCOPO OMAR CARDOSO

ÁRIES - Os presságios deste sábado lhe serão favo- ráveis à sua elevação social. Sendo empregado ou funcionário público, poderá ser promovido ou re- ceber um prêmio. Os contatos com pessoas ami- gas lhe farão bem.

TOURO - Fase benéfica para cuidar de assuntos de ordem espiritual e por-se em contato com pesso- as de autoridade no meio em que vive. Terá, também, favorabilidades no setor amoroso, que es- tará bem favorecido.

GÊMEOS - Procure evitar os projetos arriscados, nes- te dia. O dia é impróprio aos abusos e excessos. Fluxo favorável, contudo para a vida familiar e os assuntos sentimentais, que transcorrerão favorá- velmente.

CÂNCER - O triunfo estará na ordem do dia neste sábado. A vida profissional, os negócios, a saúde e o amor estarão em fase bem positiva. Não des- perdice um só instante desta influência magnífica.

LEÃO - Todos os assuntos importantes que precisar resolver, poderão ser solucionados neste sábado. No que se refere às viagens deverá empreende-las à tarde. Boa influência astral para o amor.

VIRGEM - Dia em que terá muito sucesso, desde que se levante cedo e não perca as boas oportuni- dades que terá no transcurso das próximas horas. Pessoas nascidas em signo aéreo poderão ajudá-lo financeiramente.

LIBRA - Neste sábado você faria bem em viver de modo tranquilo e sem ansiedades. Se puder, faça uma viagem curta, mas sem se comprometer em aventuras perigosas ou excesso de velocidade. Éxito no romance.

ESCORPIÃO - Tudo lhe sairá bem hoje se fizer bom uso de sua astúcia e inteligência. Evite discussões com pessoas introvertidas e teimosas, muito especial os nativos de Touro. Visitas e notícias agradáveis.

SAGITÁRIO - Hoje o dia lhe será propício para fazer uma viagem de curta extensão, pois poderá se sentir mais feliz em mobilidade do que permane- cer em casa ou não sair um pouco da rotina. Ame.

CAPRICÓRNIO - O Sol em trânsito pelo Signo de Aquário, sua 2a. Casa Astral, tende a favorecê- lo (a) na solução de questões difíceis de se resolver. Os projetos financeiros estarão bem favorecidos.

AQUÁRIO - Direta ou indiretamente você será bene- ficado neste fim de semana. Dia favorável ao de- senvolvimento de tarefas iniciadas há muito tempo. Aproveite o fluxo astral para a vida sentimental. Boa saúde.

PEIXES - O fluxo astral reinante é de ordem a favo- recê-lo bastante, principalmente nos contatos pessoais. Seja mais persuasivo. Faça tudo que puder a fim de conseguir o que deseja no amor.

sem jogo, grupo ou coleção.

E você pode ainda trazer mais vinte e cinco dóla- res, sem pagar imposto na Alfândega, dos seguintes ar- tigos, nos limites fixados:

Bebidas - 3 litros de vinho, 2 litros de champanha, 2 litros de qualquer outra bebida alcoólica.

Comestíveis - 5 litros de azeite ou qualquer outro óleo comestível, meio quilo de conservas em lata, meio quilo de bombons, caramelos, balas, etc.

Perfumaria - 280 gramas de perfume em extrato (cerca de 10 onças), 700 gramas de loções, águas de col- ônia e semelhantes (cerca de 25 onças).

Se você está vindo ao Brasil como turista (com pas- saporte estrangeiro e domicílio no exterior), são livres de impostos sua máquina de escrever, ou filmar, binó- culo, rádio e câmara fotográfica. Mas é preciso que se trate de aparelhos usados e de uma unidade de cada um.

TELEVISÃO

CANAL 3

13,00 - P.C/ Música
13,30 - TV Educativa
14,50 - Amarel Neto
16,00 - Shazan, Xife & Cia.
16,30 - A grande Família
17,00 - O Túnel do Tempo
18,00 - Mundo Submarino
19,00 - Uma Rosa com Amor
19,50 - Jornal Nacional - JSC
20,15 - Selva de Pedra
21,00 - Premiere Mundial
22,30 - Os Audaciosos
24,00 - Grande Cinema

CANAL 6

11,30 - TV Educativa
13,00 - Clube dos Heróis
14,40 - Dom Camilo e os Cabeludos
15,40 - Abbot e Costello
17,00 - Bonanza
18,00 - Camomila e Bem-Me-Quer
18,35 - Votória Bonelli
19,20 - Bola em Jogo
19,30 - Rede Nacional de Notícias
20,00 - Jeronimo - Laços de Sangue
20,50 - Buzina do Chacrinha
23,00 - Cine Espetacular
24,00 - Deuses de Barro.



O importante é...
uma linha elegante...
um organismo desintoxicado
tome
URODONAL
...e viva MAIS contente!...

Nix!

Nix!

Nix!

WHAT GOES ON? NIX, O GOVERNO NAM- DUU PARAR UM A VIO- LE NCLIA, PORQUE A GUERRA TA QUASE NO FIM. LET'S GO!

NIX, VAMOS NIX, CHEGA! O ACORDO DE PAZ VAI SER ASSINA- DO HOJE AS 19 HORAS. VOCÊ COMPREENDE, NÉ NIX?

NIX, NÃO FICA ASSIM RAPAZ! NÃO! NÃO! NÃO! AINDA TEMOS BASES NAS FILIPI- NAS, TAILÂNDIA, CHINA NACIONAL- LISTA, ETC., ETC.

QUE TAL LINDOLFO

ADVOGADOS

ESCRITÓRIO JURÍDICO WERNER GREUEL
 CPF nº 001.848.509
RENATO WOLFF
 CPF nº 033.365.739
GILBERTO A. RUFINO
 CPF nº 033.365.739
 CAUSAS CÍVEIS, COMERCIAIS, FISCALIS, TRABALHISTAS E CRIMINAIS.
 Rua 15 de Novembro, 494 - 19 andar - Fone: 22-1553
 BLUMENAU - SC

Dr. EUGÊNIO DOIN VIEIRA
ADVOGADO E ECONOMISTA
 REGISTROS OAB/SC 1211;
 CREP-71 REG. 02125; CRC 9739; CPF 00645705
 Escritório de Advocacia Especializada em DIREITO TRIBUTÁRIO, IMPOSTO DE RENDA, IPTU, ICM, RECLAMAÇÕES, DEFESAS, RECURSOS, FISCOS TRANSFORMAÇÕES E DIVÓRCIOS DE CMI-RESAS.
 Rua dos Irmãos, 8 - EDIFÍCIO AFLUB - 8º - conj. 86 - Fone: 4731
 FLORIANÓPOLIS - SANTA CATARINA

Dr. AMIR C. MUSSI
 CPF nº 003.382.309
ADVOGADO
 RUA 15 DE NOVEMBRO, 840 - 18 e 21 ANDAR - FONE 22-1175
 BLUMENAU - SANTA CATARINA

CLÍNICAS

Dr. CARL HEINZ PETERS
 C.P.F. - nº 003730009
CLÍNICA DE OLHOS - TRATAMENTOS OPERAÇÕES
 RUA 15 DE NOVEMBRO, 559 - 19 ANDAR - CONJ. 501/2
 EDIFÍCIO CATARINENSE
 BLUMENAU - SANTA CATARINA
 HORÁRIO DE CONSULTAS: 9, 00 ÀS 12, 00 - 14, 00 ÀS 18, 00
 DE 2ª-FEIRA À 4ª-FEIRA
 ATENDIMENTO COM HORA MARCADA
 CONSULTÓRIO: 22-1095 RESIDÊNCIA: 22-1396

CENTRO DE DIAGNÓSTICO PRECOZE DO CÂNCER
Dra. Anna Cecheff
GINECOLOGIA
Dr. Alvaro Celso Maciel
ANATOMIA PATOLÓGICA E CITOLOGIA
 Rua 7 de Setembro - Edifício DONA GUIOMAR
 (Defronte ao HOTEL GLÓRIA) - BLUMENAU - SC
 TELEFONE: 22-1506

MÉDICOS

DOENÇAS DO CORAÇÃO
Dr. LEO CARVALHO
 C.P.F. 003434229
ELETCARDIOGRAFIA
 HOSPITAL SANTA ISABEL
 CONSULTAS - 9 às 12 e das 15 às 18 HORAS

CLÍNICA E CIRURGIA DE OLHOS
Dr. WILSON H. SANTHIAGO
 C.P.F. nº 003.382.309
 CURSO DE ESPECIALIZAÇÃO NA CLÍNICA DE OPHTALMOLOGIA DA UNIVERSIDADE DE DUISSELDORF (ALEMANHA).
 CONSULTÓRIO: HOSPITAL SANTA ISABEL
 - ATENDE COM HORA MARCADA -
 DIARIAMENTE DAS 8, 30 ÀS 12 HS. E DAS 14, 30 ÀS 18 HS.
 TELEFONE: 22-1558 - RESIDÊNCIA: 22-1558

Dr. JOSÉ ARAÚJO
 MÉDICO ESPECIALISTA DE OUVIDOS, NARIZ E GARGANTA CLÍNICA E CIRURGIA DE SURDEZ.
 ENDOSCOPIA PER-ORAL - CIRURGIA DA CABEÇA E PESCOÇO.
 CONSULTÓRIO NO HOSPITAL SANTA ISABEL
 HORÁRIO DAS 8 ÀS 12 HS. E DAS 15 ÀS 18 HS.

Dr. ANTONIO M. ULIAN
 C.P.F. nº 003713515
ORTOPEDIA E TRAUMATOLOGIA
 CONSULTÓRIO: HOSPITAL SANTA CATARINA - Fone: 22-1144
 RESIDÊNCIA - RUA SÃO PAULO, 1587 - Fone: 22-0505
 CONSULTAS: PELA MANHÃ E À TARDE

Dr. ANTÔNIO C. LOUREIRO
 C.P.F. nº 028673899
 DOENÇAS DO CORAÇÃO - ELETCARDIOGRAFIA
 CURSO DE ESPECIALIZAÇÃO EM CARDIOLOGIA
 NO HOSPITAL DAS CLÍNICAS DE SÃO PAULO
 (SERVIÇO DO PROF. LUIZ V. D. COURT). ATENDE
 NO HOSPITAL SANTA CATARINA.
 HORÁRIO DAS 14, 30 ÀS 18 HORAS.

Dr. SYLVIO A. SCHMITT
 CRM 263 - SC - CPF 003 706 069
Dr. ORLANDO H. PRAUN JR.
 CRM 916 - SC - CPF 020 124 959

UROLOGIA
 CLÍNICA - ENDOSCOPIA - CIRURGIA
 BLUMENAU - Santa Catarina

Dr. HERCÍLIO LUZ COSTA
 CPF nº 020 283 449
DOENÇAS NERVOSAS
 CONSULTÓRIO: Rua 15 de Novembro, 678
 EDIFÍCIO SCHADRACK & 2ª andar - sala 3 Telefone: 22-0530
 ATENDE NO HOSPITAL SANTA CATARINA
 BLUMENAU - SANTA CATARINA

DENTISTAS

Dr. OTTO HEINRICH
 C.P.F. nº 00.48.43.299
cirurgião dentista
 IMPLANTODENTÍSTICA
 CURSO DE CIRURGIA E PRÓTESE DENTÁRIA
 IMPLANTADA NO HOSPITAL LARIBODIÈRE - D - PARIS
 CURSO DE IMPLANTOLOGIA NA O.A.T.O.S. - BIRMGEM
 POST-GRADUADO EM PERIODONTIA E MEDICINA ORAL
 FIELD NEW YORK UNIVERSITY - COLLEGE OF DENTISTRY
 RUA FLORIANO PEIXOTO, 36 - FONE: 22-1350 - BLUMENAU

Dr. MÁRCIO JOSÉ ALBANI
cirurgião dentista
 CRM 332 - CPF 104.153.439
 TRAUMATOLOGIA E CIRURGIA BUCO-MAXILO-FACIAL, PLÁSTICA DOS MAXILARES (PROGNATISMO, MICROGNATISMO), DENTES INCLUSOS.
 HORÁRIO: DAS 8 ÀS 12 HORAS
 CONSULTÓRIO: HOSPITAL SANTA ISABEL.
 BLUMENAU - SANTA CATARINA

DOCUMENTO EXTRAVIADO
 CARTEIRA DE HABILITAÇÃO AMADOR PERTENCENTE A SILVIA CARMEM SCHROEDER.
 BLUMENAU.

PRESIDENTE VEÍCULOS LTDA.
 Rua 7 de Setembro 525 - Blumenau - SC
NÃO TEM CARRO QUEM NÃO QUER
COMPRA-VENDA-TROCA E CONSIGNAÇÃO
 Gáxixe vermelho 1969
 Gáxixe Branco 1968
 Opala 6 c. luxo 1970
 Opala 4 c. luxo 1970
 Volks Branco 1971
 Kombi Pérola 1967
 Kombi Verde 1965
 DKW Azul 1966
 Gordini Azul Claro 1966
 Volks Azul 1966
 Auro Cinza e Branco 1966
 Gordini Azul 1966

SOB MEDIDA

Casa Peiter

Os últimos lançamentos da moda masculina e feminina em confecções e tecidos. - Artigos de cama, mesa e banho - Tapetes e cortinas - Tudo para o seu lar nas três lojas da "Casa Peiter": - Rua 15 de Novembro, nºs 519, 593 e 643. - Três endereços que garantem artigos de qualidade, a preços realmente baixos. Filiais ao Diner's - Cartão Bradesco - CBC e Cheque Ouro do Banco do Brasil - Credicard - Cheque Especial Banespa.



CASA FLAMINGO LTDA.

A CASA DAS TOALHAS
 O maior e mais variado sortimento dos famosos produtos têxteis do Vale do Itajaí.
 Filial ao Diner's, CBC, Carte Blancas, Citycard, Cartão Bradesco, etc.
 Rua 15 de Novembro, 367 - Telefone: 22-0619



Artigos domésticos - Móveis - Brinquedos - Televisores - Confeções para damas e cavalheiros - Artigos de caça e pesca.

Prostiga preferido PRODOCIMO

ADOLFO

(BAR - CHURRASCARIA - RESTAURANTE)
 Especialidades da casa: galetto - costela - lombo de porco - frango ao espeto - filé de peixe - camarão - "aquele" T-Bone Steack - Ambiente de amigos para o "bate-papo" - "Chopp" em caneco.
 RUA 7 DE SETEMBRO, 860 - TELEFONE: 22-1240



Passo horas agradáveis no "Clube da Colina". Restaurante sob a direção do Sr. Harry Schultze - Salão para festas - Canchas de bolão e bocha - "Stand" de tiro ao alvo. Telefone: - 22-0947.

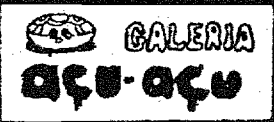

Rendas, cerâmica, objetos, bolsas, colares de couro, cobre e latão, anéis, pulseiras, pedras do vale (prá dar sorte) cartazes, literatura barriga-verde, pintura, escultura, gravura, tapeçaria, fotografia; crochê, velas.
 Horário: Segunda a Sexta; 9,00 às 12 hs. das 14 às 22,00 h
 Sábados 9,00 às 12 hs. das 18 às 22,00 h
 Rua 15 de Novembro, 1176



LOJAS HERING

Vestidos - Roupas para cavalheiros - Malhas "Hering" para todos os esportes - Camisas e lingiês "Maifin" - Artigos para bebês e crianças - Felpudos - Guardanapos de mesa - Cristais "Hering" - Atende pelo serviço de reembolso aéreo postal e rodoviário - Associação do "Diner's Club".
 "Cartão Bradesco" e "Carte Blanche". - Rua 15 de Novembro, 759 - Telefones: 22-0277 e 22-0413



"RESTAURANTE CAVALINHO BRANCO"

RESTAURANTE E CERVEJARIA
 Pratos da cozinha alemã - Jardim ao ar livre - Músicas típicas - Ponto ideal de "bate-papo" - Chopp exclusivo da "Brauhaus".
 Alameda Rio Branco, 165 - Telefone: 22-1363.

CONTINENTAL

(Churrascaria e Bar)
 Tradicional estabelecimento sob a direção do Sôcio-Gerente, Sr. Rodolfo Sasse. - Local bastante frequentado pelos bons "gourmets" - Chopp da "Antarcica" - Não funciona às segundas-feiras.
 Rua 7 de Setembro, nº 560 - Telefone: 22-0834
 com ar condicionado



TIPOGRAFIA CENTENÁRIO

Impressos em geral - Material escolar e do escritório - Brinquedos - Artigos para presentes.
 Rua XV de Novembro, nº 1422 -
 Telefone: - 22-0932



FUNDO COMUM BLUSA

INFORMA

Reunião de 25-01-73
 10 CARROS

Série 12	Inscrição n. 55
Série F.3	Inscrição n. 25
Série F.6	Inscrição n. 87
Série F.25	Inscrição n. 14
Série F. 25	Inscrição n. 43
Série F.27	Inscrição n. 96
Série F.28	Inscrição n. 93
Série F.30	Inscrição n. 51
Série F.30	Inscrição n. 30
Série F.40	Inscrição n. 83

Com. de Imp. e Exp. Blumenau S/A
 Fones: 22-0757 e 22-0275
 Rua Itajaí, 881 Blumenau - SC.

W. BREITKOPF & CIA. LTDA.

ESTOQUE ATUAL DE CARROS E CAMINHÕES USADOS
 01 - DODGE DART 4 PORTAS, 1971, COR OURO ESPANHOL
 02 - DODGE DART 4 PORTAS, 1970, COR BRANCO ARAPON GA
 03 - CAMINHÃO D.700-GAS, 1970, COR VERMELHO ETRUS CO
 04 - CHRYSLER ESPLANADA 1968, AZUL CELESTE MET.
 05 - SIMCA TUFÃO, 1964, COR BRANCO
 06 - CHEVROLET OPALA-4100, COR AZUL MARITIMO
 07 - CHEVROLET OPALA-4100, 1970, COR VERMELHO
 08 - CHEVROLET OPALA, 1969, COR AMARELO SAFARI
 09 - CHEVROLET OPALA, 1970, COR VERMELHO
 10 - VW TL-1600- 4 PORTAS, 1972, COR VERDE IGUAÇU
 11 - VW TL-1600- 2 PORTAS 1972, COR VERDE IGUAÇU
 12 - VW VARIANT 1971, COR AZUL PAVÃO
 13 - VOLKSWAGEN 1500, ANO 1972, COR AZUL DIAMANTE
 14 - FORD BELINA ANO 1972, COR VERDE CLARO
 15 - FORD CORCEL GT ANO 1970, COR AZUL/PRETO
 16 - WILLYS JEEP ANO 1964, COR VERDE
 17 - CAMINHÃO MERCEDES BENZ ANO 1964, COR AZUL

EMPRESA MERIDIONAL DE CINEMAS

Cine Busch

HOJE ÀS 20 HORAS
 PROGRAMA DUPLO

UM FERROZ BANG-BANG, VOCÊS VÃO VER?



2º FILME
JULIO CESAR

Cine Blumenau

HOJE ÀS 19 E 21 HORAS

COMO UMA FLECHA VAI ELE EM SUA MOTO... QUERERA FUGIR DO MUNDO?



METROCOLOR
 ROBERT H. ROYMAN

Cine Garcia

HOJE ÀS 20 HORAS

SECRETÍSSIMO

TECHNICOLOR - TECHNISCOPE

As Côres Alegres de
QUANDO O CARNAVAL CHEGAR
 com músicas medrais

2º FILME

CHICO BUARQUE
 NARA LEAO
 MARIA BETHANIA

CINE MOGK

HOJE ÀS 20 HORAS

UMA ANÁLISE LÚCIDA E PROFUNDA DAS INTIMIDADES MAIS SECRETAS DE UMA MULHER



Terence Stamp Carol White
o Lagrima Secreta

J.P. Weickert esporte como ele é

FÓRMULA - 1 É ISTO

O atual regulamento da categoria Fórmula-1 foi estabelecido em janeiro de 1966 e será válido até dezembro de 1975. Fórmula-1 é a principal categoria do automobilismo mundial, que através de uma série de corridas, aponta o piloto campeão mundial. Fórmula representa o carro monoposto, isto é apenas um lugar. Os monopostos são automóveis carroceria, em forma de charuto, com rodas salientes, sem paralamas ou coberturas. Até janeiro de 1975, a Fórmula-1 será disputada com automóveis equipados com motor com cilindrada máxima de 3.000 cm³ e número de cilindros correspondente a 12. Mas também outros tipos e motores podem ser utilizados, com os de 1500cm³ equipados com compressor e turbinas a gás, com um limite para tomada de ar estabelecido por uma complicada fórmula.

Os motores para carros da Fórmula-1 são construídos especialmente para corridas e, como exigem muita especialização, existem poucas fábricas que se dedicam a esse setor. A principal delas é a Cosworth inglesa, com o apoio da Ford. Ela produz motores para a maioria dos fabricantes de veículos, como a Lotus, Brabham, Sutees, Tyrrell, March, Eifelland, Tecno e muitas outras.

A Ferrari, a BRM e a Matra-Simca, outras fábricas que participam de competições da Fórmula-1, constroem seus próprios motores. Por coincidência, todas as rivais da Cosworth produzem motores de 12 cilindros, que apesar de serem consideradas mais possantes que os V8, há vários anos que não conseguem obter um título mundial.

Os carros da Fórmula-1 pertencem ao oitavo dos nove grupos de veículos que existem nas corridas e fazem parte da categoria C, que reúne os automóveis especiais de competições, como estas, por exemplo: o peso do carro não pode ser inferior a 550 quilos, o carro deve ser equipado com extintor de incêndio com acionadores em locais bem visíveis e com indicações para poderem ser acionados facilmente; a barra da proteção deve ter 96cm de altura, a partir do chassi e o mínimo de 5 cm mais alto que o ponto máximo do capacete do piloto.

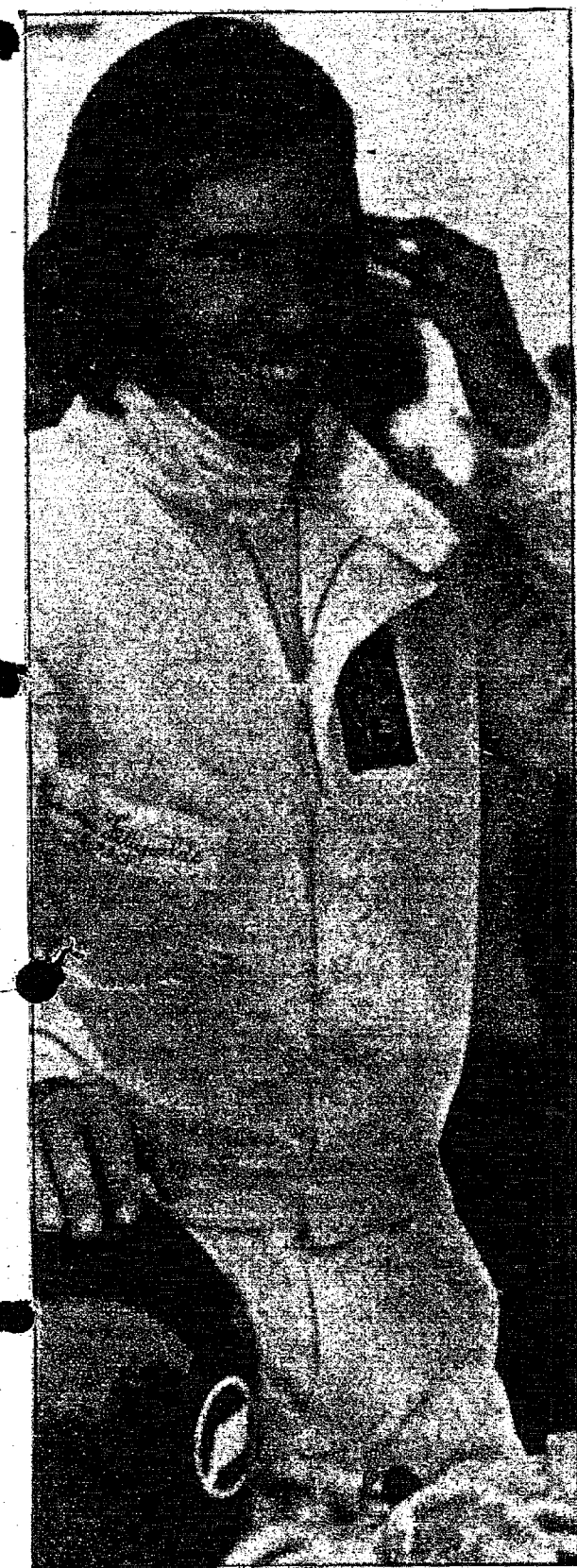
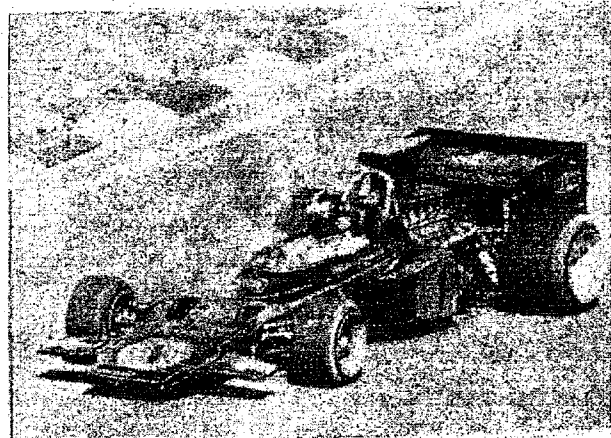

FUTEBOL DE PRAIA: RODADA DE ONTEM



Ontem a noite no Balneário Camboriú, foram realizadas mais dois jogos, válidos pela terceira rodada do Futebol de Praia, intitulado "Torneio Armando Ghislardi".

Moby Diky, o time do Teixeira, continua firme, liderando o Torneio, com zero pontos perdido. A classificação, até a segunda rodada, apresentava-se da seguinte



Moby Diky, líder do Campeonato...

te maneira:

1. Lugar - Moby Diky, com 0 pp.
2. Lugar - Flyper, Tubarões e Biguas, com 1 pp.
3. Lugar - Sereias, Garopetas e Corvinas, com 2 pp.
4. Lugar - Botos, com 3 pp.
5. Lugar - Badejos e Tatuiras, ambos com 4 pp.

Hoje a tarde, serão realizadas mais duas partidas, envolvendo as equipes das SEREIAS x FLYPER, às 16,30 hs e CORVINAS x TUBARÕES às 17,50 hs. A noite estarão jogando TATUIRAS x BIGUAS, às 19,00 hs.

As disputas deste VIII Campeonato, estão cerradíssimas, com todos os times encarando com seriedade as partidas que realizam, pretendendo cada um, chegar final com o título de campeão.

OLIMPICO ABANDONA O FUTEBOL

O Grêmio Esportivo Olímpico deixa completamente o futebol. Estas são as declarações feitas por seu Presidente Ralf Kaestner quando em contato com a reportagem. O principal motivo pela não participação é a situação financeira em que se encontra atualmente o time Grená. O último título conseguido pelo Time da Baixada, foi o Campeonato Estadual de 1965. Após esta vitória, o Olímpico pouco a pouco foi decaindo, até chegar ao ponto que está, ou seja abandonando o futebol. Nem mesmo os atletas que ano passado disputaram o Campeonato Juvenil, continuarão no Olímpico, tendo todos eles deixado o Clube, e ingressado em outros, como é o exemplo do Juventus de Rio do Sul e Caxias de Joinville, que pretendem aproveitar alguns dos jogadores em seus quadros para a disputa do Estadual deste ano.

Por outro lado, pretendem os dirigentes do GEO de desenvolverem mais o esporte amador, no que toca a natação e atletismo. A piscina, que segundo Ralf Kaestner será entregue dentro de trinta dias, servirá provavelmente para os treinamentos de sua equipe e da seleção de Blumenau, uma vez que o Ipiranga não mais permite a entrada de sócios atletas em suas dependências.

Sua pista de atletismo, que estava sendo usada pelos alunos do Colégio Normal Pedro II, voltará a ser usada pelos atletas que em anos anteriores deram muitas vitórias para o Clube da Alameda Rio Branco.

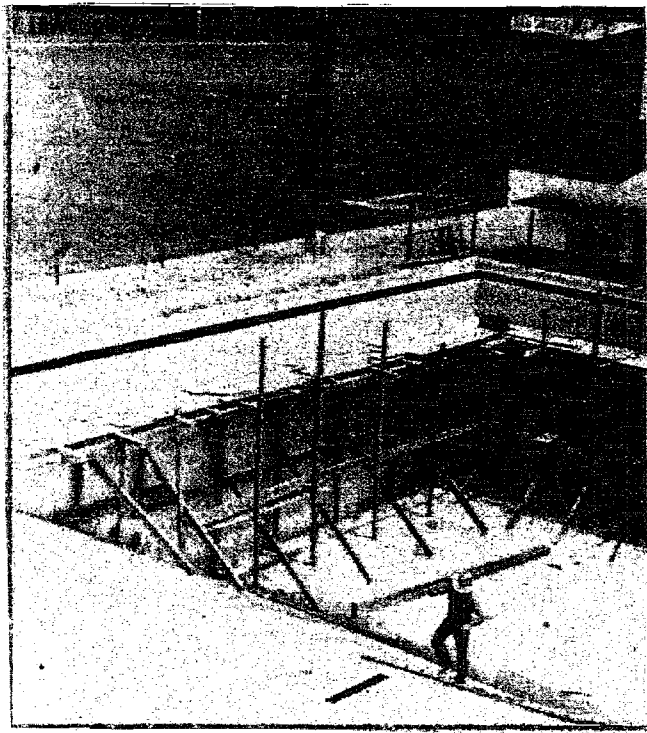

A piscina quase concluída

JUVENTUS E AMÉRICA

Juventus e América, estarão hoje a noite, inaugurando a nova iluminação do Estádio Alfredo João Kriek em Rio do Sul.

Esta partida, valerá pela última rodada do Torneio de Verão e está despertando grande interesse por parte do público, pois de hoje em diante, o estádio do Juventus, tornará possível a realização de jogos noturnos. Nesta mesma partida, o time riosulense, estará apresentando cinco novos jogadores, que estarão fazendo seu teste, para a formação de uma equipe para a disputa do Campeonato Estadual de 73. Rubens do Internacional, Tadeu do Internacional de Santa Maria e Joãozinho do Grêmio, são as pretensões do Juventus para este ano.

José Carlos Bauer, treinador da equipe, pretende este ano, entrar com o pé direito no Estadual e chegar ao título máximo. No campeonato do ano passado, o time do Juventus no primeiro turno, fez uma ótima campanha, entretanto decaindo de produção no 2º turno, o que culminou em sua desclassificação para as finais.

A equipe americana, embarcará hoje pela manhã, com destino a Rio do Sul, onde a noite terá uma partida um pouco difícil contra o Juventus.



RESTAURANTE MIGULÃO (Mini-Golfe)
Restaurante Migulão na praia do Pontal
Em Balneário Camboriú.
Música ao Vivo-Trio Los Apaches
Diariamente

TORNEIO DE VERÃO

Jogos Realizados: 1ª Rodada Turno -
23/1/73 - Local - SESC-19.45 hs - Moelmann 4 x 7 Distribuidora;
25/1/73 - Local SESC- 19.15 horas - Cejupa 4 x 5 Casa Peiter;
25/1/73 - Local SESC- 20.30 horas- Schraeder 5 x 2 A Barateira.

Dados Técnicos dos jogos:

- 1) Moelmann x Distribuidora - Adolfo, Udo, Hilário, Romeu e Mueller pela Moelmann, enquanto a Distribuidora foi de José, Nazareno, Waldir, Marinho e Balsini. Ainda jogaram, pela Moelmann, Ari e Irineu e Jorge, pela Distribuidora.
- Os Gols: Para a Moelmann, Hilário 1, Romeu 2 e Mueller 1; Balsini 1, Waldir 3 e Marinho 3 pela Distribuidora.
- 2) Cejupa 4 x 5 Casa Peiter - O Cejupa, com Ronaldo, Maurílio, Octacílio, Pedro e Rui, com gols de Pedro 2, e Rui 1; A Casa Peiter com Ervino, França, Udo Boss, Wilson e Edemar, ainda Wilmar, Hélio e Nilson, gols de França, 1, Wilson 1, Nilson 1 e Edemar 2.
- 3) Cia Schraeder 5 x 2 A Barateira - Pela Cia Schraeder, Jair, Silvio, Nelson, Getúlio e Moacir, ainda Odair, Erasmo e Carlos; A Barateira, com Dieter, João Carlos, Francisco, Wilson e Waldir Reis, ainda Celso.

Arbitros das partidas: Klaus Zimmermann e Mario Lamin Fischer, com arbitragens seguras e corretas. Frize-se que as 3 partidas disputadas, correram com grande nível disciplinar, e com excelente apresentação das equipes participantes.

Tabela -

- 2ª Rodada do Turno -
30/1 19.45 - Distribuidora x Cejupa
01/2 19.15 - A Barateira x Moelmann
01/2 20.30 - Casa Peiter x Schraeder

O referido Torneio de Verão é uma promoção das próprias equipes disputantes e sendo os troféus para Campeão e Vice Campeão, cedidos gentilmente pelo Jornal "Fôlha do Vale".

Local das disputas é no SESC, visto as equipes pertencerem ao SESC.

O referido torneio será disputado em dois turnos, sendo o Campeão do turno, disputará com o Campeão do Retorno, à decisão do Torneio.

**TERRENOS
CASAS
APARTAMENTOS**

IMOBILIÁRIA DL LTDA.
Rua 15 de Novembro, 415 - Sala 3.

DOIS DEDOS DE PROSA

Agora, com a volta do Palmeiras para a disputa do Campeonato Estadual, nossos desportistas que há muito esperavam por isso, poderão ver novamente a camisa verde e branca nos gramados catarinenses, lutando por uma posição melhor que a do ano passado, em que fizeram uma péssima campanha. Os novos valores que defenderão as cores periquitas ainda não foram divulgados pela diretoria, que está mantendo contatos no Rio Grande do Sul, junto ao Grenal. Os homens da diretoria, garantem que as contratações serão realmente jogadores altamente capacitados, e que darão nova força à equipe blumenauense, fazendo surgir novamente no gramado a máquina imbatível, como era considerado, o time; periquito há anos passados.

Pretende a diretoria financeira, arrecadar o dinheiro para as despesas durante o campeonato, junto a Prefeitura, Indústrias e colaboração dos associados, com o aluguel de Cr\$100,00 cruzeiros mensais de suas 200 cadeiras cativas. Se assim acontecer, o Palmeiras terá condições de montar uma grande equipe, capaz de trazer para Blumenau, o título de campeão estadual, que há muito tempo não acontece.

Apenas Sérgio, Duia, Coral, Gonzaga, Alvacir e Leme são os jogadores que estão vinculados ao Palmeiras. Para melhorar as condições do Clube periquito, Adão dirigente da equipe juvenil que sagrou-se campeão da cidade, estará a frente do plantel e na próxima terça-feira, seguirá para Porto Alegre, onde no Internacional, fará um estágio de 10 dias com o preparador físico do time gaúcho, Gilberto Tinn.

Este ano, ao que parece, o time da Alameda Duque de Caxias pretende mesmo trazer para nossa cidade o título de campeão estadual de futebol.



Lance de penalti contra o Paissandu, onde o Palmeiras venceu por 4 x 1.



CENTRAIS ELÉTRICAS DE SANTA CATARINA - S/A - SETOR BLUMENAU -

A "CELESC" comunica aos senhores consumidores e ao público em geral que, Domingo, dia 28 de janeiro corrente, das 7,00 às 10,00 horas, haverá falta de energia elétrica nas seguintes ruas e becos adjacentes as mesmas, PARA SUBSTITUIÇÃO DE POSTES E REPAROS NAS LINHAS DE ALTA TENSÃO - RUA BAHIA - (A partir da Fábrica de Gaitas, até o final).
RUA FRITZ MULLER.
CELESC - Setor Blumenau, 26 de janeiro/73.

FURB NECESSITA DE MAIS ESPAÇO FÍSICO

MUITAS CASAS TÍPICAS ENFETARÃO A CIDADE

A lei nº 1909 de 22 de dezembro de 1972, concedendo incentivos fiscais àqueles que construírem casas típicas, está provocando as suas primeiras manifestações positivas.

A isenção de impostos sobre a propriedade urbana pelo prazo de 10 anos motivou uma verdadeira

avulsa de consultas sobre o assunto junto à Assessoria de Planejamento da Prefeitura e à Divisão Técnica do Departamento de Obras Públicas. Desta forma surgirão em Blumenau, brevemente, mais residências típicas, despertando maior afluência turística para a nossa cidade.

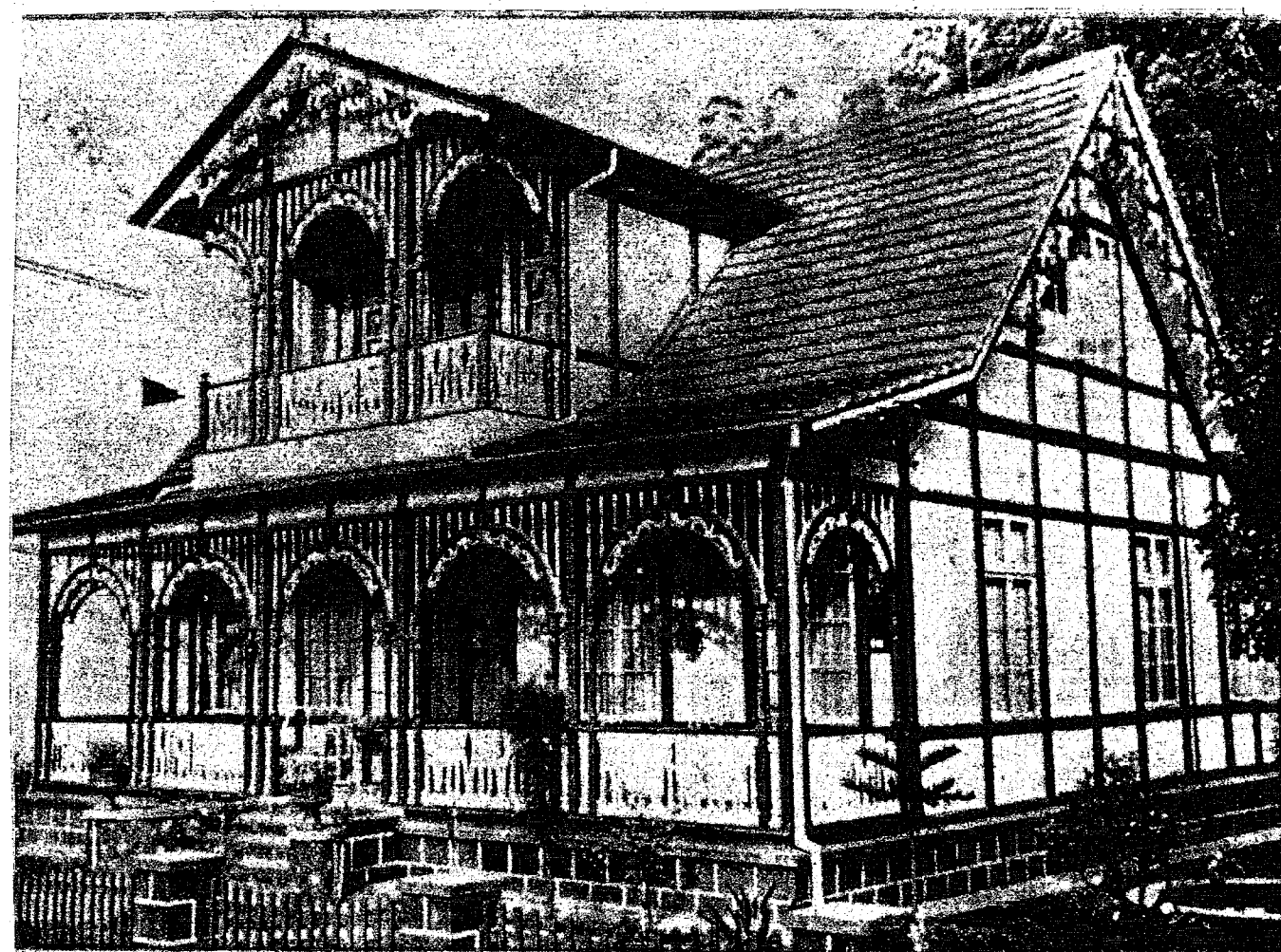

Os Cursos de Educação Física e Engenharia de Materiais poderá entrar em funcionamento em 1.974, conforme especulações e entendimentos que se realizam pela direção da Fundação Universidade Regional de Blumenau. Fontes ligadas à FURB asseguram que com o aumento do espaço físico previsto seria destinada uma área específica para o curso de Educação Física, não se afastando a hipótese, de que a Praça de Esportes da Comissão Municipal de Esportes, existente no bairro da Velha, venha a ser utilizada para as aulas práticas. O curso de Engenharia de Materiais funcionaria no bloco, atualmente em construção, da Faculdade de Engenharia Civil e Química.

A FURB pretende conseguir junto ao Ministério de Educação e Cultura, provavelmente até o fim do ano, o registro da Universidade, o que dará uma enorme autonomia admi-

nistrativa, inclusive, possibilitando a criação de novos cursos, que no caso, seriam os acima mencionados.

ESPAÇO FÍSICO

Muito embora os setores responsáveis tenham sigilo absoluto sobre o problema do espaço físico, sabe-se que já foram mantidos entendimentos com 3 proprietários de áreas anexas à Universidade para que seus terrenos fossem destinados à FURB, através um esquema de permutas com outros terrenos propriedade da Prefeitura Municipal, medida apoiada pelo Prefeito Evelásio Vieira. Comentando nos bastidores que os novos terrenos aumentariam o espaço físico da Universidade em 50 mil metros quadrados, facultando, desta forma a construção de futuros blocos.

BLUMENAU VAI VER MARGINALIZADOS



E o público blumenauense, pelo menos desta vez, vai ter oportunidade de assistir a uma das mais comentadas peças teatrais da atualidade, OS MARGINALIZADOS, de Abilio Pereira de Almeida, que tem como figura central do enredo, Dercy Gonçalves, a tão conhecida artista de televisão e teatro em todo o Bra-

sil. A estréia será na próxima terça-feira no Teatro Carlos Gomes, ficando a peça em cartaz até no sábado, dando assim, oportunidade para que todos possam assisti-la. Apesar de ser imprópria para menores de 18 anos, Dercy diz que "tudo que eu e meus colegas falamos durante o desenrolar da peça, as crianças aprendem nos jardins de infância de São Paulo. Ao lado do que se vê na capital paulista, OS MARGINALIZADOS não passa de uma peça infantil". No entanto, a censura acha que os palavrões contidos nos escritos da peça, não são recomendáveis para menores. Além de Dercy, atuam ainda no elenco, Lucy Fontes, Aparecida Fimanta e o galã Marcos Toledo que nos capítulos finais da novela Selva de Pedra, faz o papel de Dr. Carlos, médico particular de Fernanda. A história de OS MARGINALIZADOS, acontece às margens do rio Tietê em São Paulo. Dercy interpreta o papel de uma viúva, verdureira, que trabalha duramente para manter uma filha. Mais tarde, como a mãe, a filha torna-se uma prostituta amasiada com um bebedor e assim por diante. Dercy Gonçalves e seu elenco teatral, realizam temporada pelo sul do Brasil, iniciando em São Paulo, depois Curitiba, onde fizeram enorme sucesso, Florianópolis, a convite do governo do Estado e agora em Blumenau. Provavelmente, a peça será apresentada em Camboriu, após o que Dercy seguirá para Poços de Caldas, a convite do governo mineiro, onde passará o carnaval que naquelas bandas dura na da menos que duas semanas. Terminados os Festejos de Momo, empreenderá temporada pelo norte brasileiro. Seus espetáculos em Blumenau, serão sempre às 21 horas, no Carlos Gomes. De terça a sábado. Anteriormente, quando esteve em Blumenau, Dercy quis passear icôgnita, mas não conseguiu. Todos a reconheceram quando passeava pela XV de Novembro e logo uma pequena multidão formou-se a sua volta. "Eles me viram e já me chamaram, e começaram a perguntar mil coisas. Fiquei muito satisfeita. Não pensei que era tão popular por estas bandas..." disse ela.

CAMBORIÚ ESTÁ UM SHOW

A MESA DIRETORA

Até o presente momento nada se sabe de concreto sobre a composição da nova Mesa Diretora da Câmara Municipal de Balneário Camboriú. As conversações prosseguem, tudo levando a crer que até a próxima segunda-feira, já se tenha um resultado positivo.

O LEVANTAMENTO

Já está pronto o levantamento dos trabalhos executados pelo Departamento de Obras da Prefeitura Municipal na gestão Armando Cesar Chislandi. A informação foi prestada a nossa reportagem por fonte autorizada daquele órgão, acrescentando que tão logo o Prefeito tenha dado sua aprovação, será liberado para publicação na imprensa.

A VITÓRIA

Carmen Lúcia, filha do Exmo. Sr. Promotor Público, Dr. Flávio de Almeida Moreira da Costa, conseguiu brilhante vitória mercê de seus esforços. Foi aprovada no vestibular de Filosofia, para a cadeira de História, na Faculdade de Itajaí. A primeira colocada dos que representaram Camboriú, é a segunda, dos candidatos inscritos. O Dr. Flávio, curtindo o seu "uisquinho" no Stop não cabia em si de contente, esnobando as "velhas" amigadas. É o tal negócio... "uisquinho prá cá... historinha prá lá"...

A ASSOCIAÇÃO

A Associação Filatélica e Numismática de Balneário de Camboriú, vai reiniciar suas atividades a partir do próximo mês de fevereiro. Aquela entidade que conta atualmente com mais de trinta associados, e, paralizada temporariamente, pretende de agora em diante realizar diversas promoções, visando principalmente despertar a atenção do turista. A Diretoria, em conjunto com os sócios, de imediato vai promover uma reunião para organizar uma programação anual, mantendo contato com

outras entidades congêneres no sentido de oferecer ou proporcionar atrações de grande envergadura. A informação foi prestada a reportagem de "A CIDADE", pelo seu Presidente, Felix Eugênio Reichert".

OS CLUBES DE SERVIÇO

Lions e Rotary Club, continuam com suas reuniões semanais bastante concorridas, devido ao afluxo de associados que se encontram veraneando no Balneário Camboriú. O Lions, realiza suas reuniões semanais na Churrascaria Douglas - Trevo da BR-101, todas as sextas-feiras às 19,30 horas, sob a Presidência de Flávio Cherer. Por sua vez, sob o Comando do Engenheiro Orival Feres, o Rotary Club de Balneário Camboriú, recebe seus associados e convidados nos salões do Iate Clube, também às sextas-feiras no mesmo horário, -19,30 horas.

O MOVIMENTO

Caiu bastante o movimento de veranistas em Camboriú nestes dias, devido ao mau tempo reinante. As chuvas que vem prejudicando desde a última sexta-feira, o afluxo de banhistas, continuam paulatinamente sobre o Balneário, fazendo com que o turista aproveite estes dias para visitar cidades vizinhas, para compas. O êxodo maior, se concentra em Blumenau, onde estão implantadas as maiores indústrias de malharia e tecelagem.

O PONTO

"Stop" ... onde se concentra o maior número de gente jovem que está curtindo a temporada de verão em Camboriú. Centenas de turistas, fazem daquele estabelecimento o seu ponto de referência. Ao ar livre, gozando a brisa do mar, o luar da noite e o raiar do sol, o pessoal vai ingerindo o chopinho gelado, a caipirinha... e principalmente o que mais é natural e obrigatório... paquerando umas e outras bronzeadas...

PEDRA FUNDAMENTAL

DA ALBANY EM MARÇO

A Albany Indústria e Comércio Ltda pretende lançar, em março deste ano, a pedra fundamental da construção de sua fábrica em Blumenau, segundo revelação do Diretor de Engenharia desta indústria canadense, Ralph B. Wood.

Wood, acompanhado do Gerente Geral Detlev Karhbe, está em nossa cidade desde princípios da semana para revisar o projeto arquitetônico da indústria, elaborado pelo engenheiro Egon Alberto Stein.

Para Karhbe, os serviços de construção poderiam ter sido iniciados bem mais cedo, não fossem as constantes chuvas, que prejudicaram, sensivelmente, os trabalhos de aterro dos terrenos, a se finalizarem somente em fins de fevereiro.

Disse o Gerente Geral que o projeto de implantação da indústria está previsto para 3 anos, mas a expansão levará 2 anos a mais, quando dará condições de 220 novos empregos. Revelou ainda que todo o equipamento industrial da fábrica existente em Guarulhos, Estado de São Paulo, será transferido para cá.

Ocupando uma área construída de 7100 metros quadrados, a Albany instalará dois tanques de decantação de resíduos, atendendo assim as exigências do seu programa de prevenção da poluição industrial, o que vem tranquilizar a fauna aquática do Ribeirão Itoupavazinha.

Karhbe afirmou que a indústria espera comprar na região as fibras de algodão (a industrialização des-

ta matéria prima mensalmente está prevista para 7 toneladas), enquanto o fio sintético (poliéster) será adquirido em São Paulo, ou em países estrangeiros. Noventa por cento de sua produção de feltro úmido ficará no mercado interno (50 por cento dos quais São Paulo) e os 10 por cento restante serão exportados.

PREFEITURA DOOU

TERRENO A APAE

A Associação de Pais e Amigos dos Excepcionais de Blumenau recebeu da Prefeitura Municipal um terreno de 13.625,82 metros quadrados, no bairro da Vila Nova, destinado à construção do Centro de Recuperação dos Excepcionais.

Esta área, adquirida por Cr\$ 68.129,10, foi desapropriada, através leis municipais, de Erich Krueger, Ilse Ruediger e Júlio Ruediger, já com o objetivo específico de doá-la a APAE.

Agora, mais exatamente no dia 24, realizou-se o ato de transferência do citado terreno à Associação, que brevemente dará início aos trabalhos de construção do Centro de Recuperação de Excepcionais, o qual ficará dotado de todos os requisitos exigíveis por esta delicada categoria de ensino. O Centro, poderá oferecer amplas facilidades na recuperação de crianças retardadas e de difícil assimilação com o ensino primário, trabalho este que será efetivado com o integral incentivo e apoio dos órgãos federais.

CHEFE DE MACONHEIROS

FOI PRESO

Pouco a pouco as autoridades policiais de nossa região, vão desmantelando a quadrilha traficante de tóxicos e entorpecentes, que vinha agindo já há muito tempo espalhando as drogas em todo o Vale do Itajaí. Ontem, foi a vez de Antonio Sousa Filho vulgo Negro, preso por agentes policiais da Delegacia de Itajaí. Em sua companhia foram detidos também uma mulher e um negro, Negro ao que tudo indica era um dos cabeças da ganga traficante de drogas.

PROFESSORA/GOVERNANTA

PRECISA-SE DE MOÇA DE BOA APARENCIA, EDUCADA, QUE FALE INGLÊS OU ALEMÃO, PARA TRABALHAR NO ESTADO DA GUANABARA, EM CASA DE FAMÍLIA DE FINO TRATO. HOSPEDAGEM COMPLETA NA RESIDÊNCIA. EXIGEM-SE REFERÊNCIAS. SALÁRIO LIVRE DE CR\$ 1.500 MENSIS. - CARTA COM FOTOGRAFIA PARA J.A. PITOMBO - AV. ATLANTIDA, 700 AP. 901 - RIO DE JANEIRO, GUANABARA.

