

Aproximadamente 600 novos recrutas passam a partir de hoje, o efetivo do 23. Regimento de Infanteria solenidade de incorporação tem horário marcado para às 10, com a formatura da tropa, seguida da recepção mandante interino da unidade, Tenente Coronel, Walf Silva, que na ocasião deverá fazer uma pequena alocação de recrutas.

ANO 49 - BLUMENAU, QUARTA-FEIRA, 17 DE JANEIRO DE 1973 - Nº 13.297

CONDOMÍNIO PARA AJUDAR A ART

GAÚCHOS A PÉ

Pouca grana no bolso, muita paz e amor na cuca, uma mochila nas cotas são os ingredientes básicos de um bom andarilho das estradas. Enfim, transar muito legal.

Alimentados destas idéias 33 rapazes e 7 professores do Centro Recreativo São Geraldo fizeram uma batalha "vaquinha" para a compra de alimentos e resolveram viajar para Foz do Iguaçu, confiando sempre na boa-fé de motoristas de caminhão dispostos a darem uma "caroninha" ou de uma prefeitura amiga que lhes oferecesse um ônibus.

Chegaram a Foz do Iguaçu e ontem vieram a Blumenau. Aqui o sonho acabou. Solicitaram a Prefeitura Municipal um ônibus que lhes conduzisse a Lages e pediram hospedagem gratuita no prédio de alojamentos da Comissão Municipal de Esportes. A primeira opção morreu quando mal nascia — o Executivo municipal não pode abrir um precedente a despeito de futuramente ter que contratar ônibus especialmente para esse fim. A segunda hipótese era mais remota: a CME exige a cobrança de uma taxa mínima (5 cruzeiros) em troca de uma cama razoável e de um chuveiro, quente ou frio, ao gosto do freguês.

Até ontem a tarde o impasse não tinha sido resolvido. Havia duas esperanças no ar: dormir ao relento no Camping Clube de Blumenau ou receber transporte até Lages, através de um caminhão do Quartel, ou então seguir para Porto Alegre com os dois pézinhos.



Com a finalidade de auxiliar a manutenção da Sociedade Dramática Musical Carlos Gomes, deverá ser iniciada neste ano ainda, a construção de um edifício para lojas e apartamentos, revelou-nos o presidente da Sociedade, Dieter Hering.

Tal condomínio (assim pode ser considerado) estará do no parque de estacionamento, anexo ao Carlos Gomes, ocupando uma área que gira em torno de 25 ou 30 metros quadrados.

Informa ainda Dieter Hering que já se constituiu um Conselho Especial para estudar o assunto, inclusive detalhes do empreendimento, com a devida profundidade. O projeto do prédio ainda não foi elaborado porque é exigida a construção de uma adaptação à arquitetura do Carlos Gomes. As linhas deste edifício ficarão estabelecidas pelo Conselho de Posturas do município.

Para o Presidente da Sociedade Dramática Musical Carlos Gomes, a necessidade deste empreendimento se justifica pelos muitos compromissos que se assumiram no campo da música, especificamente. Como exemplo, citou o caso da Escola de Música, que neste ano terá seu corpo docente formado, o mesmo acontecendo com o seu número de alunos. A expansão deste órgão (cujo processo de autorização

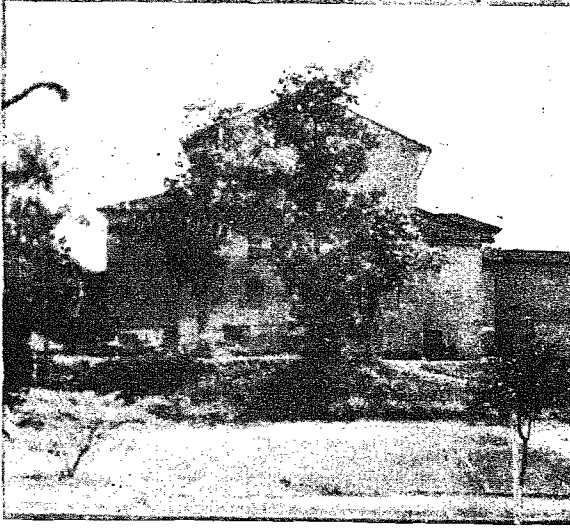

Aqui, nos fundos do Teatro Carlos Gomes será construído o prédio do condomínio.

funcionamento será ativado no corrente ano) requer que seu funcionamento se faça em dependências amplas, e também está sendo providenciado pela diretoria da Sociedade.

A construção do mencionado condomínio ("um prédio de longo prazo", diz Dieter) auxiliará em grande parcela a Sociedade Carlos Gomes, uma instituição filantrópica, destituída de recursos lucrativos, portanto. Muito embora o Carlos Gomes não tenha um polido orçamento para manter o bom nível, já o caracterizou, isto jamais tem trazido desânimo à entidade. Isto se depreende, nas palavras do Presidente, Dieter Hering, quando explica os aspectos positivos do regulamento do Imposto de Renda vigente, especialmente, nos artigos 88 e 184, parágrafos primeiro e segundo.

O primeiro, relacionado à declaração de pessoas físicas, prevê que "poderão ser abatidas da renda bruta as contribuições e doações feitas às instituições filantrópicas, de educação, pesquisas científicas ou de cultura, inclusive artísticas, a instituição beneficiada preencher os requisitos previstos na lei". Já o artigo n. 184, parágrafo primeiro, atingindo às declarações de pessoas jurídicas, explica que "somente serão deduzíveis do lucro operacional as contribuições e doações às instituições filantrópicas", além das correlatas já mencionadas no teor do artigo n. 88.

GUARDINHAS DÃO O SERVIÇO EM BRUSQUE

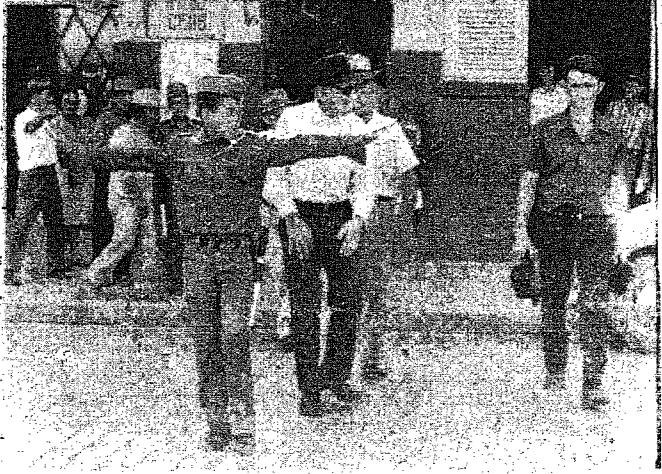

BRUSQUE - A Guarda Mirim brusquense, nos poucos meses de sua existência vem recebendo da nossa gente e dos visitantes, informações e orientações importantes. Além de colaborar para o bom andamento do trânsito na cidade, vem agora dar nova demonstração do seu objetivo de colaborar com todos os que necessitam dos seus trabalhos. E um dos serviços que vem prestando presentemente, é orientar e auxiliar as pessoas idosas, principalmente os colonos, agricultores, homens e senhoras, que vem receber sua aposentadoria do Funrural, em Brusque. Graças também a dedicação do sr. Nauro Santos, Representante do órgão, cuja iniciativa de dar assistência aos aposentados, seja, na travessia da rua,

nos bancos, a Guarda-Mirim dá sua valiosa colaboração. As pessoas, que vêm de outros municípios do Vale do Itajaí-Mirim e Tijucas, são realmente bem orientados pelos garotos da Guarda. Para dar esta assistência a ela, Santos, conseguiu com o Delegado de Polícia, Osni Silveira e Dr. Eloi Luiz Dadam, Juiz de Direito, apoio e incentivo. Merece portanto, não somente a Guarda-Mirim, como também, o representante do Funrural e as Autoridades, a admiração e aplausos da população. A foto mostra quando um dos membros da Guarda-Mirim, parava o trânsito, na Rui Barbosa, sede do Funrural, para que as pessoas se dirigissem ao banco, afim de receber sua aposentadoria.

PRAIA ALEGRE, UMA PRAIA SEM HOTEL

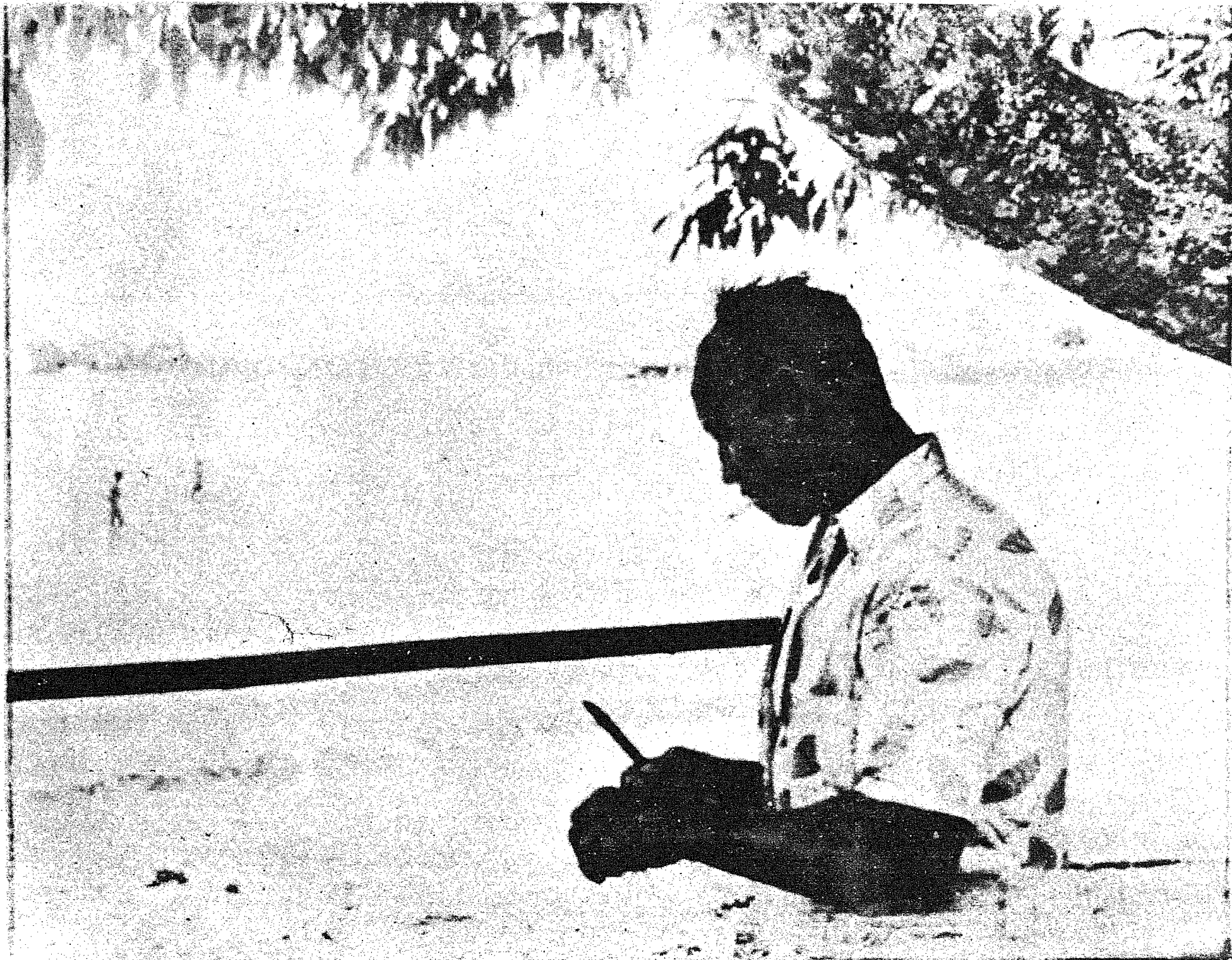

LEIA NA ÚLTIMA PÁGINA

VIDAL RAMOS E SEU NOVO PREFEITO



VIDAL RAMOS - Construção de um hospital em convênio com o Funrural com participação da Prefeitura Municipal, integrado a Fundação Médico-Social Rural de Vidal Ramos, construção de uma rodovia interligando com o município vizinho de Leoberto Leal, com extensão de 20 quilômetros com recursos das duas prefeituras e também do Estado de Santa Catarina; instalação da estrada que liga com Imbuizópolis; ligação telefônica, com Brusque, Botuverá e Itaporanga; expansão e melhoramento do ensino; extensão do sistema energético rural; instalação da rede de água potável em convênio com o órgão da Saúde Pública, são consideradas as obras prioritárias, que o novo Prefeito de Vidal Ramos, Júlio Will, tem dentro do seu esquema de administração no quadriênio de Governo que assumirá no dia 31 do corrente mês. Tudo isto foi revelado pelo próprio prefeito eleito em 15 de novembro de 72, à reportagem, dizendo que se empenhará para dar um sentido unitário com o povo e a colaboração e participação do povo e Poder Executivo para dar um ritmo de progresso e desenvolvimento ao seu Município, carente, sobretudo de boas estradas para escoamento da sua produção agrícola. Disse ainda o sr. Júlio Will, que sua posse será às 16 horas do dia 31 de janeiro em ato solene de transmissão e posse proferida pelo atestado de Ernesto Brás Barni. Finalmente disse que: após as solenidades oferecerá aos presentes, autoridades, vereadores e a imprensa, um "cock-tail".

TURISMO COM POUCO DINHEIRO

brasileiro está em situação vantajosa para visitar os países da América do Sul. Não apenas pela proximidade geográfica, mas principalmente pela relação cambial que o favorece. O custo de uma viagem de primeira classe, em Buenos Aires, com sobremesa e tudo, não passa de Cr\$ 8,00.

Em julho de 72, oitenta mil brasileiros visitaram Buenos Aires e Bariloche. Na metrópole da América do Sul tem-se uma alimentação, bons hotéis, (Cr\$ 20,00 em média), vida cultural intensa e passeios turísticos fascinantes, além de um programa variado para compras, a preços módicos.

DOCUMENTOS PESSOAIS -

O brasileiro para entrar num desses países precisa de um documento identificatório: passaporte, carteira de identidade ou título de eleitor (qualquer um dos documentos, é suficiente), mais certificado de vacinação internacional e formulário de saída do Brasil. Se levar aparelho sujeito a licença de importação como máquina fotográfica, gravador de som, filmadora, etc, deve apresentar uma declaração com a identificação do aparelho a fim de ser carimbada na Alfândega.

DOCUMENTOS DO CARRO -

Quando se pretende ir de carro também não há problema. Além dos documentos de habilitação exigidos no Brasil, o motorista deverá munir-se do CIC ou CPF - cartão de identidade de contribuinte - comprovando estar em dia com o imposto de renda, sem o qual o carro não passa na fronteira de um país para outro as exigências de entrada diferem um pouco de um país para outro.

Entrada no Paraguai - Os carros de propriedade comprovada do turista (inteiramente pagos) saem sem problemas normalmente, com a documentação exigida no Brasil.

Entrada na Argentina - Documentação normal, quando o veículo pertencer ao turista. No caso de pertencer a terceira pessoa física, firma comercial, etc, deverá estar com a indispensável autorização, com firma reconhecida no Brasil.

Documentação para o veículo - O certificado de vacinação internacional do Departamento Federal de Saúde, gratuita e tem validade de dois anos. Convém vacinar-se alguns dias antes de iniciar a excursão, a fim de evitar que ocorra em viagem.



O formulário de saída do país é fornecido nos postos da fronteira pelo Serviço de Polícia Marítima, Aérea e de Fronteiras ou nos centros urbanos. Seu preenchimento, em seis vias, é demorado, e o processo será retardado se muitos carros convergirem ao posto alfandegário no mesmo tempo. Por isso, convém apanhar os formulários nos órgãos federais de domicílio, entregues mediante apresentação da carteira de identidade, para preenchê-los calmamente em casa. O posto carimba as vias do formulário de saída, devolvendo três, uma das quais é levada ao agente policial, que anota a saída em livro próprio. As outras duas devem ser guardadas para devolução, na volta ao Brasil. Para quem viaja em ônibus, os próprios agentes vendedores de passagem incumbem-se desta parte.

Turista tem regalias -

Se você quiser investir-se da condição oficial de turista e ter direito à cota dos mil dólares, ao câmbio oficial, deve tirar passaporte; e se é daqueles que não gostam de perder alguns minutos, na fronteira - dos que pensam que tempo é dinheiro, mesmo em viagens, tire também a documentação internacional do carro, no Touring Club do Brasil (antes de viajar é claro), a saber:

a) - Carteira Internacional para Conduzir - equivale à carteira de motorista - dá direito a dirigir automóvel em qualquer um dos 90 países signatários de convênio com os quais o Touring Club mantém relações.

b) - Carnet de Passagens en Douane - corresponde ao passaporte do carro.

c) - Certificado de Propriedade Internacional - equivale à licença do carro.

Em Buenos Aires, o brasileiro goza do privilégio de não ter as malas revistadas, por isso o desembaraço alfandegário é rápido.

Ao deixar a alfândega, no entanto, o turista menos avisado corre o risco de ser lesado por motoristas inescrupulosos, que cobram a 20 pesos pela corrida (10 ou 12 cruzeiros) conforme o câmbio, e levam para hotéis de categoria inferior, e preços elevados. Exigindo o taxímetro, a carteira não vai além de dois cruzeiros. Exceção os que trabalham no porto e nas portas dos hotéis, os motoristas de Buenos Aires são corteses e honestos. O serviço é barato: para gastar três cruzeiros é preciso andar muito. Hotéis com calefação, água quente e banho privativo oscilam entre 20 e 22 cruzeiros.

Roteiros de estradas, informações sobre pernoites, hotéis pontos turísticos, etc, para uma viagem proveitosa em automóvel, podem ser obtidos no Touring Club do Brasil. Em viagem pelo exterior não deixe de utilizar-se dos serviços das entidades congêneres ao Touring. É como se fora sócio. Tem os mesmos direitos.

Os dez conselhos para quem pensa em deixar o País

Para quem pensa em viajar deve providenciar: 1. Passaporte, necessário para quase todos os países, exceto alguns países da América do Sul. 2. Visto para quem já o possui.

3 - Vacina internacional (se for para a Europa ou Estados Unidos só precisa vacina antivaricelosa). 4 - Bagagem - leve o menos possível para ter o máximo de espaço, na volta, para a compra de novidades no exterior.

5 - Relacione os objetos estrangeiros que você já leva para o exterior, para não sofrerem nova taxa no regresso. 6 - Roupas - leve o indispensável, cujo tecido seja fácil de lavar. 7 - Remédios leve os que tem por hábito usar para não ter de os procurar lá fora ou consultar médicos.

8 - Malas - não leve muitas. Se necessário, compre-as em viagem mesmo. 9 - Compras, faça uma lista do que pretende trazer do exterior, de acordo com os pedidos. Cuidado com os artigos de importação proibida: barbitúricos, alucinógenos, revistas pornográficas e livros subversivos, automaticamente apreendidos. Tudo o resto pode ser importado, desde que arque com o ônus da multa e taxa de imposto de importação, que, às vezes, vai até 205 por cento do preço do produto. Seguro - quem leva objetos de valor na bagagem deve fazer seguro em qualquer companhia. Isso é válido, também para a Zona Franca de Manaus. Além destes dez conselhos, não se esqueça de arrumar em primeiro lugar a mala do espírito. Quem se dispõe a viajar deve contar sempre com algum contratempo. Munir-se de boa dose de espírito desportivo e tolerância, a fim de não molestar o bom-humor dos colegas de viagem ou de excursão, quando esta é feita em grupo.

Leia algo sobre os lugares a serem visitados; isso ajuda a apreciá-los, admirá-los, entendê-los e amá-los melhor. Boa viagem e férias felizes lá pelas bandas do Prata, são os votos do seu jornal e do Touring Club do Brasil.

NOTAS ECONÔMICAS

A Comissão de Economia da Câmara, atendendo a requerimento do deputado Braz Nogueira (ARENA-SP), criou uma subcomissão para estudar a possibilidade de formação de "trading companies" no Brasil, para suprir as necessidades de ampliação e organização em grande escala da exportação de produtos nacionais.

Com a colaboração dos deputados Zacarias Seleme (ARENA-PR) e Marcondes Gadelha (MDB-PB), o deputado Braz Nogueira reuniu toda a legislação existente em vários países sobre "trading companies", além de ouvir o depoimento do Superintendente da CACEX, Benedito Moreira Fonseca.

Depois de elaborar três anteprojetos sobre a matéria, o deputado paulista declara em seu relatório que também tem dúvida sobre a viabilidade de institucionalização, através simplesmente de normas legais, das referidas empresas.

O relator da subcomissão entende que os estímulos fiscais, financeiros e cambiais "devem ser os mais amplos possíveis, tanto aos produtores exportadores quanto às organizações criadas para comercializar; devem ser dinâmicos, premiando, com o decorrer do tempo, aqueles que mais eficiência demonstraram, em termos de invasão e permanência nos mercados; a participação estrangeira deve ser medida entre parâmetros que determinem o interesse do lucro pelos que aplicam recursos".

Salienta o parlamentar que a participação externa deve ser admitida até o limite de 49 por cento, representada por ações e debêntures conversíveis, além dos não conversíveis, que poderiam ser aplicados. A limitação mínima de capital deve ser afastada, propiciando, através de um critério liberal, a possibilidade do surgimento de valores individuais e grupais que venham oferecer uma adequada dinâmica operacional. As remessas de numerários para o exterior deveriam ser proporcionais ao volume de negócios, sem descuido fiscalizador do Governo, o que traria, como vantagem adicional, a desejável integração governo-empresa nas ações fora do país. O campo operacional deve ser amplo, adotando-se o mesmo critério dos países desenvolvidos, que vendem e compram em todas as partes do mundo.

O financiamento das futuras companhias de comercialização integrada, deve ser flexível, a ponto de não permitir somente o investimento direto ou indireto nas imobilizações, o que desvirtuaria as aplicações de recursos investidos unicamente no processo de comercialização, ou seja, na prestação de serviços comerciais em todas as suas fases de operação.

Concluindo, o Sr. Braz Nogueira afirmou que as "trading companies" podem e devem representar uma nova figura na sociedade brasileira - a de absorver encargos do Estado, aglutinando indivíduos, através de uma interrelação mais racional e humana, aferindo melhor os valores individuais, amenizando o atrito cada vez maior no mundo moderno entre Cidadão e Estado, propiciando um meio de vida macro-social baseado nos modernos conceitos de empresa, garantindo ao indivíduo participante o estímulo da preservação de sua propriedade.

No próximo mês de março, as comissões técnicas da Câmara examinarão o decreto-lei, baixado pelo Executivo, regulamentando o funcionamento das "trading companies", devendo a Comissão de Economia manifestar-se sobre o texto presidencial.

ELETRÔ- DOMÉSTICOS

Completa linha "Walita" e "Arno".
FORNOS elétricos, simples e automáticos.
ESTUFAS para Lanchonetes- CAFETEIRAS elétricas.
JARRAS térmicas e baldes de gelo Japoneses.
GELADEIRAS de isopor.
CENTRIFUGAS Walita e EXPREMEDORES Arno e Walita.
DEPILADORES - FILTROS de água.
BALANÇAS domésticas e para banheiro.
ESPETOS para peixe, galetto e churrasco.
CERÂMICA em modelos e decorações ultra-modernas.
COMPLETA linha de CRISTAIS "Hering" e "PORCELANAS" Schmidt". Prataria.

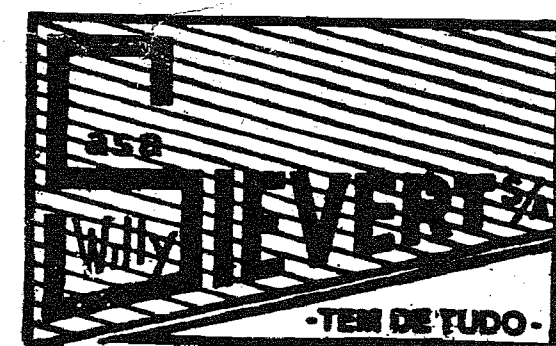

CASA WILLY SIEVERT S/A COM.
Rua XV de Novembro 1.526 - Blumenau
NOTA: Temos FLORES e FOLHAGENS de CETIM.

VENDEDOR DE FOLHINHAS (BICO)

Comissão paga mensalmente. Venha ver ou pelo correio o mais moderno mostruário Brasil. Basta 1 foto 3x4 e mais Cr\$20,00 do ruário de luxo.

LUX LTDA. Rua Cons. Crispiniano, 105
andar - Conj. 71 - SAO PAULO - CAPITAL

GRANDE HOTEL - PRECISA : Camareiras e Secretária .

Exige : Referências - carteiras de saúde ,
Entrevista : Escritório Cia das 14, 00 as 16, 00.

BANCO BRADESCO

DIREITOS

Compramos direitos de subscrição de ações do Banco Bradesco - informações à Rua 15 de Novembro, 1312 - Fone: 22:751 - Blumenau - SC

TERRENOS CASAS APARTAMENTOS

IMOBILIÁRIA DL LTDA.
Rua 15 de Novembro, 415 - Sala 3.

O PONTINHO ESTUDANTIL agradece aos professores que habilmente aprovaram 95,45 / dos alunos do cursinho. Congratula-se com todos os aprovados e resalta os seus mais exitosos alunos, aos quais estende os parabéns.

ARILDO ANDRIOLLI.....	1º	lugar em Economia
IOLANDA ROTHBARTH.....	1º	lugar em Letras
WILSON LANG.....	1º	lugar em Matemática
Arlene Alves.....	2º	lugar em Matemática
Marcos Buechler.....	2º	lugar em Direito
Gunnar Volner.....	2º	lugar em Administração
Ariano Goerll.....	2º	lugar em Pedagogia
Ivo Scharff.....	3º	lugar em Direito
Dieter Nebelung.....	3º	lugar em Administração
Evandro Obenaus.....	3º	lugar Ciências Contábeis
Carlos Seike.....	3º	lugar Engenharia

CORAÇÕES, OBJETOS DE ARTE - MOVEIS TESANOTOS, (COURO - MADEIRA - METAL)

Kabana
A loja mais bonita da cidade

GALERIA EDELWEISS • LOJA 4 • BLUMENAU - SC

BLUMENÁLIA



o velho era fogo



Assis Chateaubriand, o fundador dos Diários Associados costumava levar um repórter e um fotógrafo, quando ia ao interior do Estado, participar de acontecimentos de certa importância. Em 1953 foi escolhido para algumas dessas andanças. A gente viajava no "Jagunço", um Beechcraft bimotor de cinco lugares, pilotado por Dorival. Não era fácil viajar com o Velho. Ele era exigente, minucioso, turrão, não gostava que abrissem o ar, dentro do avião, e algumas vezes usava um litro de leite vazio para fazer pipi, lá em cima.

Assistia-se a muitas solenidades, banquetes e inaugurações. Ele sempre dormia durante os discursos (chegava até a roncar), mas tinha a rara capacidade de acordar e dar apertes oportunos e às vezes engraçados. Dormia com um lenço que passava por baixo do queixo e era amarrado no alto da cabeça. Costumava levantar muitas vezes durante a noite, ia ao quarto de Dorival duas ou três vezes de madrugada, para perguntar como estava o tempo: Voltava para o quarto dele e recomeçava o artigo que havia interrompido. Deitava com a luz acesa, dava uma cochilada, continuava a leitura de um livro, tomava algumas notas em grandes folhas de papel, numa letra que ninguém

entendia, saía do quarto e ia acordar alguém para perguntar qualquer coisa, voltava, ia ao quarto de Dorival, pegava novamente o livro, lia algumas páginas, escrevia, e deitava novamente para dormir mais uma hora e recomeçar tudo de novo.

A letra de Chatô era uns garrachos graudos, incompreensíveis. Seus artigos pareciam uma mensagem psicografada. Chegava a escrever apenas uma frase na grande lauda branca, e havia uma única pessoa no jornal, que entendia aquelas mal traçadas linhas, o linotipista que compunha há anos seus artigos. Era o único gráfico da casa que tinha o emprego garantido.

Fr.

CALEIDOSCÓPIO, Grrr...

Foi que a gente achou aquele título "Caleidoscópio" muito cafona. Há coisas cafonas que são maravilhosas: barroco, anjinho mineiro, espada de 1850, paginação da revista Eu sei Tudo, chapéu, Martinho da Vila, rua de Hamburgo, mar de Mármara, banco antigo, pilão, casa — agora quando se trata de gente, de coisas de inteligência, o cafonismo fere, arripia. E o caso de Caleidoscópio, uma palavra que só pode ser usada com graça e propriedade em crônica de Rubem Braga. Já na boca de Henrique Pongetti fica cafona mesmo. Quer ver uma turma que poderia usar a palavra Caleidoscópio sem fêrrir o ouvido: é o pessoal de O Pasquim. Eles são quase sempre próprios. Só são impróprios para menores, assim mesmo menores desse caleidoscópio chamado vida brasileira.

Por isso sugerimos a CAM que mudasse. E por falar em CAM, aí está outro conjunto de letras de que não gostamos. CAM, para mim ainda é Correio Aéreo Militar, um negócio que merece respeito, mas que pertence a uma estrutura ultrapassada. Mas vá, sugerimos a mudança, porque estamos laborando no campo da poesia e a poesia não admite esses voos razantes. E porque CAM é um serviço aéreo muito especial.

Daqui por diante Caleidoscópio (grrr...) passa a se chamar Pasárgada, aquele lugar onde os poetas (mas para isso precisa ser poeta como Manuel Bandeira) são amigos do rei. E onde "Joana, a louca de Espanha, vem a ser contraparente da nota que nunca tive".

CAM é uma poetisa de altos voos, se um dia participar de uma roda literária da pesada será uma das mulheres mais importantes da literatura deste país.

JOSE (O Gurú)

MARTINHA,

A INVICTA

Há pouco tempo, em São Paulo, em palestra com o repórter Chico, apelidado o Tímido, de Blumenália, a cantora Martinha declarou:

— Fiquei 11 meses casada. Completei dois anos de casada agora em novembro, dia 9, e posso assegurar que não tive experiência nenhuma. Tenho muita vontade de me casar outra vez, aliás, eu não costumo dizer outra vez, digo simplesmente vou me casar. Eu nem me lembro de ter casado antes. Não deu certo, mas isto não me deixa nenhuma marca triste, nenhuma marca alegre, não me deixa nada, não me acrescentou nada, não me tirou nada. Eu me sinto completamente uma moça solteira, completamente como eu era antes, criança, inexperiente. Não consegui experiência nenhuma em minha vida de casada. O negócio é partir para outra. E já existe outro. É uma pessoa completamente desconhecida do meio artístico. Ele é estudante, tem uma firma própria, é uma pessoa muito boa, me incentiva muito, costuma dizer que se eu for pela opinião dele e da mamãe, vou ser a maior estrela do mundo, porque sou a melhor pianista, a melhor dançarina de balé, a maior cantora, a maior compositora, tudo o que faço é maravilhoso; que minhas fotografias estão lindas, tudo o que digo é lindo. Tem vontade de me ver crescer mais na carreira, só me dá animo para continuar.

BARULHO EM BLUMENAU

Leio uma pequena reportagem gráfica no Suplemento de Turismo de "O Estado de São Paulo" sobre Blumenau. Bonitinha. Muitas fotos. Aquela cor azulada do Agfacolor agravada pela falta de registro da off-set. Texto enxuto de redator de turismo. Mas o rapaz falou bem. Era para falar bem e ele falou. Agora a gente fica pensando na responsabilidade da cidade para com os milhares de turistas que passam por aqui diariamente. Blumenau é uma cidade comprometida. Comprometida pela fama. Ela é como José do Egito, diante da mulher de Potifar: É obrigada a ter bom comportamento.

E para uma cidade que tem fama de bucólica, de poética, há muita coisa aqui que está comprometendo o seu bom comportamento. Isto, por exemplo; as ruas centrais são tão barulhentas como as de São Paulo ou do Rio. Se existe uma lei de trânsito que proíbe o barulho ensurdecador dos carros, de escape aberto se danando nas ruas, ela é inteiramente desconhecida dos motoristas. Aqui qualquer fusquinha abre as comportas do barulho e deixa a tormenta

ensurdecadora roncar à vontade.

Os motoristas de Blumenau tem uma vocação extraordinária para Emerson Fittipaldi. Ninguém anda de vagar. Ninguém respeita ninguém na rua. O bonito, o gostoso é passar pelo outro; fazendo vento, tirando aquela fininha!

E quando ao barulho então nem se fala. Na rua 7 de Setembro, alameda Rio Branco, na rua XV, o ruído é ensurdecador até altas horas da noite. Nas duas primeiras não cessa nunca. Os carros passam acelerados, de escape aberto, derramando trovoadas

E vai daí este contrasenso; Um a cidade cercada de morros, bucólica, ao pé de um rio, ao longo de um vale famoso, verde, pitoresco — e perdida pela poluição sonora. Dentro de pouco tempo o turista vai chegar aqui e dar logo o fora para outro lugar, porque para ouvir barulheira infernal de carros acelerando diante da janela do hotel, sem nenhum respeito pelo sossego público ele fica mesmo no Rio, não precisa vir a um dos vales mais famosos da América.

GEREMIAS (O tempo)



SUCOS NATURAIS NOS REFRIGERANTES

O projeto que obriga a utilização de sucos naturais nos refrigerantes que levam o nome de frutas, de autoria do deputado Cardoso de Almeida, foi finalmente aprovado pelo Congresso Nacional e transformado em lei pelo Presidente da República. A regulamentação desta lei será decretada até o próximo mês de maio.

De acordo com o texto inicial do representante paulista, o refrigerante que utiliza matéria-prima artificial somente poderia ser fabricado ou vendido no país se contivesse, no mínimo dez por cento do suco natural. O Ministério da Agricul-

tura deveria relacionar e publicar, em Portaria, os sucos de frutas naturais que deveriam ser adicionados aos refrigerantes produzidos ou consumidos no país.

O autor da proposição, justificando sua iniciativa, afirmou que o uso de refrigerantes fabricados com matéria-prima artificial constitui sério obstáculo ao crescimento do consumo de bebidas similares que utilizam o suco de frutas naturais.

"Em consequência desse fenômeno, a produção de frutas brasileiras encontra um mercado limitado, ante a penetração de outras bebidas concorrentes, de pouca valia para a econo-

mia do país e sem o valor nutritivo do suco natural. O fato configura uma deformação que deve ser corrigida. Não se pretende criar restrições a outros setores de atividades, mas apenas defender a produção frutícola nacional, que ainda é incipiente. Enquanto se difunde o uso de bebidas, tendo por matéria-prima o suco de frutas naturais, se está por igual oferecendo ao consumidor os meios de aumentar a resistência do seu organismo ao ataque de germes perniciosos. Na Alemanha, os refrigerantes devem conter, no mínimo, 10 por cento de suco das respectivas frutas naturais; na Holanda, também 10 por cento; na Áustria, 6 por cento; na Itália, 12 por cento; na Suíça, 4 por cento; e na Espanha, 8 por cento. Neste último país, quando se trata do caso específico de "Grape-fruit", a obrigatoriedade atinge 22 por cento. Como se vê, trata-se de matéria que já constitui legislação de outros países, não havendo razão para que o Brasil se descuide dela".

O projeto do deputado Cardoso de Almeida teve parecer pela constitucionalidade e juridicidade, na Comissão de Constituição e Justiça, nos termos do relatório do ex-deputado Hamilton Prado. Na Comissão de Agricultura e Política Rural, recebeu substitutivo do relator, deputado Diogo Nomura.

Na Comissão de Economia, o projeto teve opinião favorável, nos termos do parecer do deputado Rubem Medina. Incluído na Ordem do Dia, recebeu, no Plenário, emenda do líder Geraldo Freire.

O relator da emenda de Plenário na Comissão de Justiça, deputado Altair Chagas, fez provar alteração de sua autoria para que a regulamentação da lei seja expedida no prazo de 120 dias, contados da data da sanção do projeto. Encaminhado novamente às comissões técnicas que anteriormente o haviam examinado, o projeto foi por todas reaprovado, tendo voltado ao Plenário para votação definitiva, com algumas modificações sugeridas pelo relator da Comissão de Saúde, deputado João Alves. Aprovado pelo Plenário, foi submetido à deliberação do Senado, onde também recebeu a unanimidade de votos, tornando-se lei, posteriormente, através sanção pelo Presidente da República.

a cidade

EXPEDIENTE

Propriedade da EMCOMUN
Empresa de Comunicações Ltda.
Direção, Redação e Escritório:
Rua Namy Deeke, 62
Fones: 22.19-52 e 22.03-72
Caixa Postal, 503 - Blumenau-SC

Diretor-Superintendente

FLÁVIO LEME
Gerente Comercial
RUI PINHEIRO
Redator Responsável
CARLOS DE FREITAS

Secretário de Redação

CELSO MACHADO
Redação:
ANTONIO CARLOS HEREDIA,
GERALDO LUZ,
NEWTON JANKE, PAULO MUNDT,
JOÃO MALMANN e
J.P. WIECKERT.

Correspondentes:

Brusque: CELSO TEIXEIRA
Itajaí: GUIMARÃES JUNIOR
Bal. Camboriú: EDU PAES E LIMA
Av. Brasil, 1500-fundos
IMPRESSO EM OFICINAS PRÓPRIAS

3M DO BRASIL LTDA.

RUA 15 DE NOVEMBRO, 550 - 11.º ANDAR - SJ 1109/10 - BLUMENAU - SC.

AMPLIANDO QUADRO DE FUNCIONÁRIOS NECESSITA DE MOÇAS COM PRÁTICA EM SERVIÇOS DE ESCRITÓRIOS, OFERECEMOS: ÓTIMO AMBIENTE DE TRABALHO, SEMANA DE CINCO DIAS, TREINAMENTO REFINADO, INDISPENSÁVEL: TER BOA APARÊNCIA, CURSO GINASIAL COMPLETO, SER DATÍLOGRÁFA, MAIOR DE 18 ANOS.

SUAS FÉRIAS SERÃO SEMPRE LEMBRADAS COM UMA

OLYMPUS

Revendedor: **FOTO DIETZ**
Rua Padre Jacobs, 10 - BLUMENAU

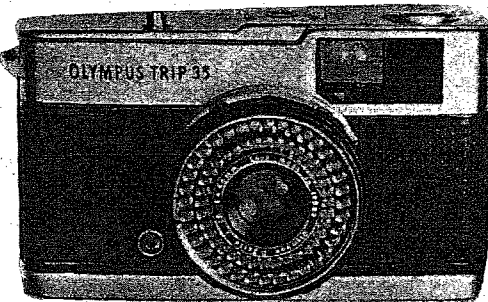

BOX PARA BANHEIRO

SQUADRIAS DE FERRO E ALUMÍNIO

EM ALUMÍNIO

ANODIZADO

SERRALHARIA FLÓRIDA LTDA.

Rua São Paulo, nº 295
Telefone: 22-0706
BLUMENAU - SC

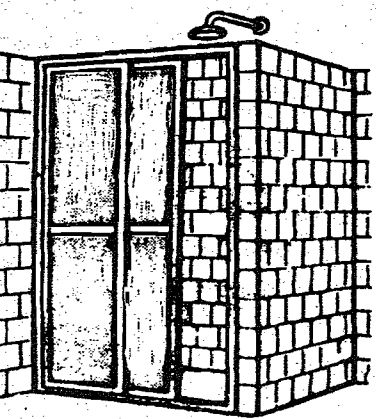

CASA ROYAL

S/A

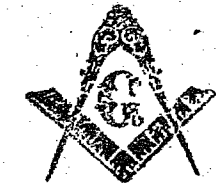
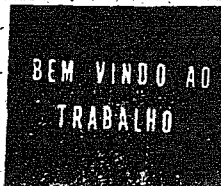

2as. e 6as. FEIRAS
20 HORAS.

RUA ALVIN SCHRADER, 100
2o. ANDAR.

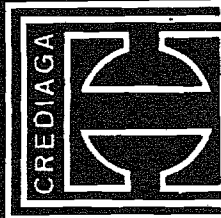

OPTICA CINEFOTO SOM A LOONGO PRAZO OPTICA HEUSI

FATOS

J. CECCONI

A VOLTA DE PICHETTI - No remanejamento que deverá ocorrer no secretariado estadual, um já está confirmado - a ida do Sr. Paulo Blasi para a secretaria de Educação. Para ocupar a vaga de Blasi na Secretaria de Administração, segundo rumores que circulam na ilha, será chamado o Sr. Ary Cangaçu de Mesquita. Devido a não adaptação de seus familiares ao clima de Brasília, renunciaria, ou pediria licença da cadeira ocupada na Câmara Federal, o Deputado Francisco Grillo, assumindo o cargo que deverá deixar Canguçu na BRDE (Volta-ria a ocupar um cargo que já exerceu). Como consequência natural, será convocado a tomar assento na Câmara o suplente Antonio Pichetti, atualmente residindo em São Miguel do Oeste, onde leciona Geografia, exercendo, simultaneamente, a profissão de advogado.

TREINO DE EQUIPES - O MOBRRAL está partindo para o treinamento de equipes que constituirão a infra-estrutura de pessoal qualificado. A qualificação será realizada em dois períodos, de 10 a 22 do corrente, em Curitiba, e de 23 a 30, também deste mês, em Porto Alegre.

IDENTIDADE PARA JORNALISTAS - O Presidente da Federação Nacional dos Jornalistas Profissionais de Santa Catarina anexando o modelo da carteira de identidade profissional, tipo único em todo o território brasileiro. O Documento esclarece que a nova carteira foi aprovada por unanimidade no último Congresso Nacional de Jornalistas, realizado em São Paulo, e deverá ser usado a partir do corrente mês. O novo modelo de identidade foi elaborado de maneira a favorecer não só aos jornalistas profissionais como também às autoridades que exigem a apresentação do documento. Em Santa Catarina o Sindicato dos Jornalistas profissionais deverá iniciar a expedição das novas carteiras a partir de fevereiro vindouro.

ALERTA AOS FRIGORÍFICOS - As bonitas salchichas brasileiras e os apetitosos salames e linguiças - produtos industrializados que o Brasil exporta cada vez mais - poderão começar a sofrer restrições no exterior porque sua cor avermelhada é conseguida com o uso de nitrito e nitrato de sódio ou potássio, corantes desaconselhados por técnicos americanos. Alguns países estão proibindo o uso de produtos químicos na carne industrializada. As nações importadoras tem sido bastante rigorosas contra a presença, nos alimentos, de resíduos de pesticidas (o DDT é totalmente vedado), e agora já se preocupam com os processos químicos empregados na sua conservação ou apresentação.

CERVEJAS - Há pouco tempo, quem quisesse tomar cerveja no Brasil tinha de escolher entre a Brahma e a Antártica. Mas, de repente, o mercado se expandiu de tal forma que a escolha hoje é uma coisa difícil. Agora já podemos contar com a Ouro Branco, de Minas, a Chopp 70 da Bahia, a Sagres e a Skol do Rio, a Peróla, a Polar, a Serramalte, a Polka, a Gazapina ea Casco Escuro, do Rio Grande do Sul. E há casa nos grandes centros que, além das européias, já vendem a Quilmers, da Argentina, a Patrícia e a Northena do Uruguai.

SATÉLITE VAI LIGAR O PAÍS POR TELEFONE - O Brasil está interessado em resolver o problema que as comunicações telefônicas enfrentam devido à extensão de seu território, através do satélite que serviu para o caso semelhante do Canadá. O Vice-Presidente da Hughes Aircraft Co, empresa da Califórnia que construiu o sistema, Albert D. Wheelon - disse que já existe um plano para aproveitar a capacidade do satélite no Brasil, e informou que os engenheiros da companhia farão em breve uma demonstração aqui, a convite do governo brasileiro. O referido satélite (igual ao que está sendo usado no Canadá) pesa 500 quilos, tem capacidade para cinco mil circuitos telefônicos, canais de televisão e várias outras comunicações. Segundo Wheelon, o projeto para o Brasil uniria as grandes cidades da costa atlântica com as mais distantes, com as do Mato Grosso, por meio de seu próprio satélite nacional, que poderia ser utilizado, também para televisão.

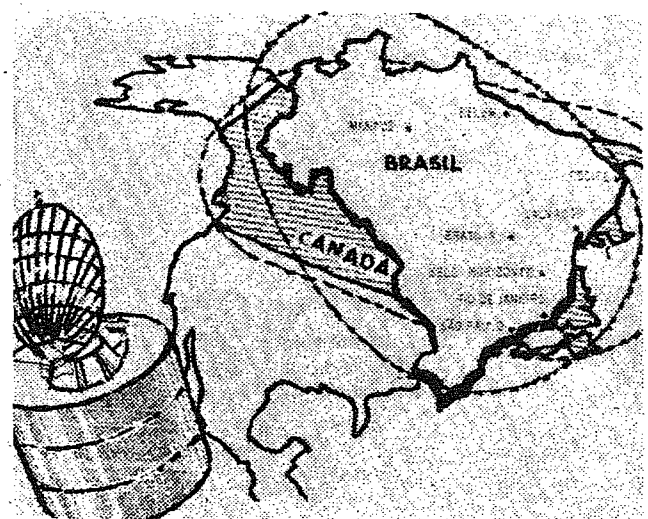

TECNOLOGIA NACIONAL - O Presidente Médici aprovou o Programa de Tecnologia Industrial proposto pelo Ministro da Indústria e do Comércio, Pratiní de Moraes, prevendo, a aplicação de CR \$ 550, milhões na área, neste e no ano que vem. O Ministro aproveitou a sexta feira e sábado em reuniões com os dirigentes dos órgãos vinculados ao MIC e com seus principais assessores, Enfim, foi realizado um seminário, organizado pela secretaria de Tecnologia Industrial, um órgão que ganha cada vez mais importância no MIC.

Foi feita uma avaliação das perspectivas tecnológicas brasileiras, tendo em vista a execução do programa. Chegamos a era da Tecnologia industrial, pois toda a que temos é ainda de origem européia, norte-americana ou japonesa.

VESTUÁRIOS

LOJAS DUBON

Rua 15 de novembro, 563

NAS SUAS FÉRIAS DESLIGUE UM POUCO, VOCÊ MERECE...
Livraria do Vale
DISCOS, FITAS, LIVROS



ATENÇÃO EMPRESAS INDUSTRIAIS, COMERCIAIS E PROFISSIONAIS AUTONOMOS

A Prefeitura Municipal de Blumenau avisa aos contribuintes sujeitos a taxa de licença e renovação do Alvará, que a Diretoria da Fazenda está distribuindo os formulários para inscrição e renovação no cadastro de Produtores, Industriais, Comerciais e Prestadores de Serviço de Qualquer Natureza, que deverão ser entregues até o dia 31 de Janeiro de 1973.

Os interessados poderão retirar os formulários na Fazenda Municipal no horário das 9 às 12 e das 14 às 16 horas.

Blumenau, 10 de janeiro de 1973.

As. Fiscalização da Fazenda.

FOI EXTRAVIADO A CARTEIRA DE HABILITAÇÃO DE EVILASIO VIEIRA

USE TECHNOS E VIVA INTELIGENTEMENTE CADA MOMENTO

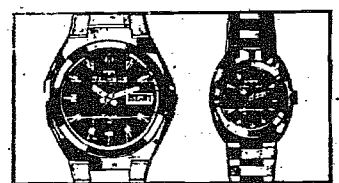

Jóias, relógios, ótica, cristais, prateiras. Artigos finos para presente. O crediário mais camarada da cidade.



RELOJOARIA SCHWABE
Rua 15 de Novembro, 770
Blumenau - SC

ALÔ, ALÔ! MUITA ATENÇÃO

A casa Buerger comunica que até o final do ano estará atendendo sua freguesia com a mesma condições e descontos que ofereceu durante as vendas natalinas para favorecer os que ainda não fizeram suas compras de fim de ano.

Não perca esta oportunidade.
Casa Buerger - Rua 15 de Novembro - 506

GALERIA AUTOMÓVEIS

Rua 7 de Setembro, s/n. Caixa Postal, 1173. BLUMENAU S. C.

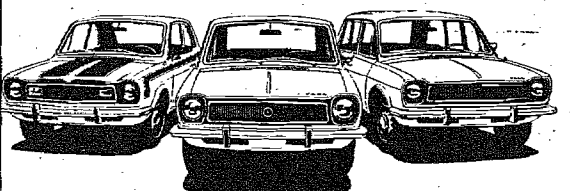

Volkswagen 1500 - Vermelho Cereja	1970
Volkswagen 1200 - Areia	1965
Volkswagen 1200 - Cinza	1964
Volkswagen 1300 - Azul	1967
Kombi Volkswagen - 1200 - Pérola	1963
DKW - Vernag - Vermaguete - Azul	1965
DKW - Vernag - Vermaguete - Beige	1963
DKW - Vernag - Vermaguete - Amarelo	1962
DKW - Vernag - Belcar - Cinza	1962
Pick-up Willys - Azul	1963
Jeep Willys	1942
Chevrolet - VERANEIO - Verde	1968
Mercedes Benz - mod. 219 - Cinza	1959
Mercedes Benz - 1500 - Verde	1968
FNM - 2000 - Verde - Sedan	1968

GALERIA DE AUTOMÓVEIS DE ADÃO ZALASIK

AUTO COPA 70

OFERTAS DE HOJE

Opala 4 cilindros 2 portas	73
Opala 4 cilindros	71
Opala 4 cilindros	71
Opala	70
Galaxie	67
Dodge Dart	70
Corcel 2 portas	71
Fuscão	71
Volks	70
Volks	70
Volks	67

Garagem de Estacionamento - Compra e Venda de Carros - Novos e usados, Financiados de 6 a 36 meses.
Rua XV de Novembro 1439
Fone: 22-0574 - BLUMENAU.

VAVA AUTOMOVEIS



Rua Presidente John Kennedy 213
Esquina 7 de Setembro 1294
Fone: 22. 02. 16
BLUMENAU - SC

CARROS:

1- Galaxie	69
1- Galaxie	69
1- Kombi	72
1- Kombi	62
1- Kombi	61
1- Volks	67
1- Volks	66
1- Volks	62
1- Opala Cupê 0 K 2 pts.	
1- DKV	65
1- Esplanada	67
1- Caminhão Chevrolet	68
1- Caminhão Chevrolet	59
1- Camioneta Opel	54
1- Gordini	64
1- Camioneta Chevrolet	C 14

AUTO VALE LTDA.

Rua 15 de Novembro 895 - Tel. 22. 10. 59
CARROS

Ford Galaxie - 500 Branca Teto Vinil	1969
Chevrolet Picape - Cio Cabine Dupla - Verde	1971
Aero Willys - 2600 Verde	1968
Opala Luxo - 2500 Amarello Ouro	1970
Ford Corcel - duas prtas Luxo - Laranja	1971
Ford Corcel - 4 portas S.T.D. - Branco	1969
Simca Tufão - Branco	1965
Gordine Amarelo	1966
Volks - Pérola - última série	1961

CONOSCO A MARCA E A CÔR DO CARRO ZERO QUILOMETRO, É COMO VOCÊ ESCOLHER. FINANCIAMENTO ATÉ 36 MESES.
AUTO VALE TEM O QUE LHE CONVÉM

PAINEI

CINEMA HERBERT HOLETZ

UM ASSALTANTE BEM TRAPALHÃO

(Take the Money and Run)

É uma divertida sátira à violência da sociedade de hoje, onde o personagem central, um sujeitinho tímido e franzino, surpreende os velhos conhecidos por se transformar de repente num famoso assaltante de banco. Casa-se com uma mulher que pretendia assaltar, e vivem felizes até que a polícia os separe. O principal papel está a cargo do baixinho, meio careca e míope Woody Allen. (Ele era aquele sujeito encarregado de vestir as "stripteasers" do Crazy Horse, e vivia apaixonado por Romy Schneider, em "Que é que Há Gatinha?"). Lembra-se dele? Além de ser o principal intérprete ele é também o diretor e o autor da história desse filme. Nos demais papéis estão Janet Margolin, Marcel Hillaire e Jacqueline Hyde. Em cores, no CINE BLUMENAU às 20,15 horas. Censura: 10 anos.

VIVA DJANGO - Western italiano, repleto de ação, violência e sadismo, interpretado por Terence Hill e Horst Frank é o cartaz de hoje no CINE BUSCH às 20 horas, em Programa Duplo com "NUM CRESCENDO DE VIOLÊNCIA", drama inglês da Hamer, de terror, interpretado por Stefanie Powers, James Olson e Margaretta Scott. A história, envolve quatro personagens obsecados pela música de um morto, e de uma bela jovem ameaçada de morte. Em technicolor - Censura 18 anos.

FÚRIA SELVAGEM (Man in the Wilderness) - Aventura similar a "Um Homem Chamado Cavalo", com o mesmo intérprete RICHARD HARRIS, e o mesmo produtor Sanford Howard. Aqui, Harris interpreta um homem caçador de peles que, após sofrer um ataque de um urso, é tido como pratica-

mente morto por seus companheiros de expedição. E assim, despojado de todos os seus haveres e roupas, é jogado a uma vala para ali ficar e morrer. Harris porém consegue sobreviver e, com ódio no coração rapidamente se recupera e vai ao encontro de seus ex-companheiros com uma única idéia: vingança. **FURIA SELVAGEM**, é mais um estudo sobre a brutalidade, a violência e sobre o homem primitivo. Tem bons momentos de cinema e uma bela fotografia. Vale a pena vê-lo. no CINE GARCIA, as 20 horas - Technicolor - Censura 18 anos.

A LONTRA TRAVESSA (Rain of Bright Water) - Produção inglesa em cores, produzida por Joseph Strick, com BILL TRAVERS e VIRGINIA MCKENNA nos principais papéis. Trata-se de um semi-documentário sobre uma foca amestrada e seus donos. Em technicolor, no CINE MOGK, às 20 horas - Censura Livre.

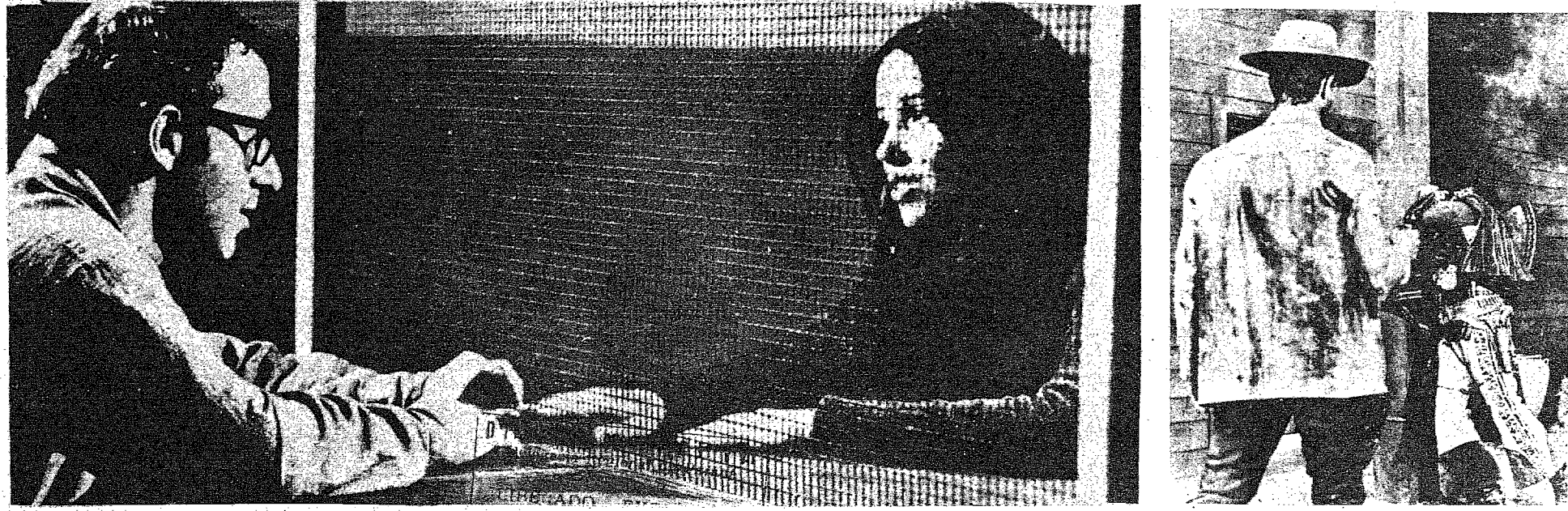

Quando a bruma cálida, de uma manhã serena, escorre na face da areia, mergulhando no seu esplendor, mais uma dádiva da natureza, imponho ao tempo, entendimento. Quando o sol se afugenta, convidando a beleza negra ao seu desenrolar, proponho o concordar. Quando o acaso tateia languidamente no horizonte, banhado o espaço fuscavos, procuro a paz merecimento. Quando o vento brando, encrespa as águas adormecidas conservo na insana lida os contentamentos. Quando a areia fina roçaga, construindo saliências no plano e destruindo castelos de sonhos, busco na contradição a recompença. Quando a lua tinge a noite, como a luz suave de um lábio acariciante, reparo no obscuro, a indiferença errante. Quando as estrelas se distribuem no seu mundo, compondo poesias e desenhando fantasias, lastimo o desabafo perdido e componho com a própria verve, o verso convencido. Quando as nuvens formam blocos e adquirem formas, transcrevo no floco dispar o temor crebro e prolongo a ilusão adormecida. Quando os raios despertam escravos sonolentos, suplico o descanso lento e a razão esquecida. Quando os pingos súteis da chuva, banham a construção natureza e a atrada confunde o silêncio rente, suplico ao tempo contundido, o reparo procedente. Quando as fôlhas se distribuem na terra, despindo-se da esperança da esperança verde, cultivo no denegrir, a centelha florescente. Quando os caules tornam-se corcundos, ditando o destino do aroma, que nele se exala, consagro a mente que medita e o corpo que incentiva. Quando o espelho mágico se confunde, o próprio reflexo adormecido, esclareço o olhar perdido e

retribuo o oferecido. Quando o soluço repentino favorece o pranto, ofereço o manto ilusão e desdobra estiletos formados por esperança. Quando a massa desintegra o ambiente oferecido, rabisco um traço que gere o restrito espaço convalecido. Quando a representação forma impensados atores, improviso um porque e finalizo. Quando as fisionomias da decepção, surpreendem o esclarecido, desconfio da razão, dando crédito ao indefinido. Quando o ar que deslumbra, torna-se infestado por pragas submersas, reservo a dose certa e respeito a momentânea descoberta. Quando a memória capta dissabores intactos, estímulo o pensamento nobre e receio o sentido raso. Quando as formas se retraem, retratando o perfil modificado, rabisco um traço que gere o reconhecimento. Quando o sabor desgasta o aroma, previno o fêl e condiciono o gosto. Quando as ilabaredas formosas se destacam, percorro o labirinto gasto, mergulhando na dor descrito pelo sofrimento. Quando o cubículo dos sonhos, torna-se amarfanhado, reprimio o orgulho e libero a lembrança casta. Quando o olhar cruza o luto, busco no verde dos meus a esperança e a paz do infortúnio. Quando aos mãos languidamente afagam o destruído, preciso uma força incalculada, para soldar a incisão reprimida do constituído. Quando as gotas reconheciam o pranto, lastimo a ventura errante, da desventura desmerecida. Quando a alma retrata o silêncio triste, marcando a mente com desavenças, reconcílio o desalento ao devaneio, iludindo uma nova crença. Quando a rigidez transforma a estrutura, gerando a solidão dos traços, recorro ao consolo desfrutado.

TELEVISÃO CANAL 6

- 13,30 - TV EDUCATIVA
- 14,00 - CINE MATINE
- 14,30 - CLUBE DOS HERÓIS
- 17,50 - CAMOMILA E BEM-ME-QUER
- 18,35 - VITÓRIA BONELLI
- 19,20 - BOLA EM JOGO
- 19,30 - REDE NACIONAL DE NOTÍCIAS
- 19,50 - TOM E JERRY
- 20,00 - JERONIMO - LAÇOS DE SANGUE
- 20,45 - DISCOTECA DO CHACRINHA
- 21,45 - O IMORTAL
- 22,45 - HAWAI 5-0
- 23,45 - CHAPARRAL

CANAL 3

- 13,30 - PADRÃO COM MÚSICA
- 14,00 - TV EDUCATIVA
- 14,40 - VILA SÉSAMO (REPRISE)
- 15,40 - MUNDO DA CRIANÇA
- 16,00 - SERIADO DE AVENTURA
- 16,30 - MULHERES EM VANGUARDA
- 17,00 - O CÍRCULO
- 17,05 - VILA SÉSAMO
- 18,00 - O MENINO DO CÍRCULO
- 18,25 - A PATOTA
- 19,00 - UMA ROSA COM AMOR
- 19,50 - JORNAL NACIONAL - JORNAL DE SANTA CATARINA
- 20,10 - SELVA DE PEDRA
- 21,00 - 4a. FEIRA NOBRE
- 22,15 - JORNAL DE STA. CATARINA NA TV.
- 22,30 - O BOFE
- 23,00 - GRANDE CINEMA

HORÓSCOPO OMAR CARDOSO

ÁRIES - Hoje o dia lhe será benéfico para cuidar de assuntos de questões financeiras sociais. Pessoas nascidas em Leão e Sagitário, haverão de lhe proporcionar muitas alegrias por motivos e ocasiões festivas.

TOURO - Para se signo esta fase zodiacal promete ser uma das mais propícias, com chances de evidente aprimoramento pessoal e espiritual. Evite, no entanto, assumir compromissos nativos de signos ígneos.

GÊMEOS - Você será favorecido nesta quarta-feira, em todos os assuntos e projetos ligados a vida artística ou a literatura de um modo qualquer. Os assuntos amorosos, no entanto, poderão ser adiados para o fim da semana.

CÂNCER - Será muito bem sucedido, nas próximas horas, em todo e qualquer assunto relacionado às amizades e o contato com pessoas estranhas, Mercúrio haverá de favorecer (a) em trabalhos de toda ordem. Confie em si.

LEÃO - Sua natividade zodiacal estará sumamente favorecida nesta quarta-feira, em especial no que diga respeito aos assuntos de seu maior interesse. Terá idéias interessantes e inteligentes. Romance propício.

VIRGEM - Estando o Sol em trânsito pelo sua 5ª Casa de Influências, há indícios de bom êxito em questões que demandem sigilo e que poderão ser significadoras de lucros financeiros. Loteria e amor favorecidos.

LIBRA - Havendo nascido em libra, é bom não se aventurar em negócios novos e atividades que poderam resultar em risco de perda de dinheiro no futuro. Todavia, mantenha-se firme em suas atividades rotineiras.

ESCORPIÃO - As melhores chances de êxito poderão ser proporcionadas por nativos de Câncer e Peixes, signos de sua tríplice zodiacal. Quanto às ofertas demasiadamente vantajosas, deverá desconfiar.

SAGITÁRIO - Uma notícia agradável, sobre negócio ou encontro amoroso, trar-lhe-á satisfações nesta quarta-feira. Venis em transito pela sua Sexta Casa Astral, trar-lhe-á, excelentes oportunidades de realizar-se sentimentalmente.

CAPRICÓRNIO - O período astrológico sendo promissor, desenvolver, também, a fim de aproveitar melhor suas oportunidades de êxito financeiro. Bom dia para você tentar na Loteria Federal.

AQUÁRIO - Urano favorece as idéias elevadas, as inovações e as transações planejadas para reformas benéficas e humanitárias. Procure desenvolver no sentido de realizar grandes obras. Hoje é um dia para isso.

PEIXES - Sua natividade zodiacal, está sendo excepcionalmente beneficiada neste dia. Os presságios tendem a ser ultra benéficos às amizades e ao contato com pessoas do sexo oposto. Bom fluxo para as viagens.

O importante é...
uma linha elegante...
um organismo desintoxicado
tome
URODONAL
...e viva MAIS contente!...

É MODA LER A CIDADE

CINERAMA DELATORRE BALNEÁRIO CAMBORIÚ

Dia 17, (4a. Feira) às 14,30 horas:
FORASTEIROS EM NOVA YORK
censura 14 anos.

às 20 e 22 horas: 18 anos Técnico
O CÍRCULO VEMELHO com Alain Delon, Yves Montand-Bourvill Técnico.

"Eles tinham um encontro dentro de um círculo... para viver ou morrer."

AND NOW THE LAST NOTICES FROM UNITED STATES (UNITED PRESS INTERNATIONAL)

O PORTA VOZ DA CASA BRANCA ACABA DE REVELAR QUE O GOVERNO AMERICANO NÃO MEDITA ESFORÇOS EM REINICIAR OS ATAQUES CONTRA O VIETNAM DO NORTE. O PRESIDENTE NIXON, FALANDO A NAÇÃO, PISSOU QUE SEU CORAÇÃO NÃO AGUENTARIA VER TANTOS DESEMPREGADOS NAS FÁBRICAS DE ARMAMENTOS E TANTAS CRIANÇINHAS, CUJOS

PAÍS TRABALHAM NESSAS FÁBRICAS, TEREM SUAS COCACAS REDUZIDAS PARA APENAS QUATRO POR DIA, ISSO SEM FALAR NOS CHICLETES. E FINALIZOU COM UM ZEMBOCADA LUTEM AMERICANOS, LUTEM QUE ESSA GUERRA É NOSSA, OF COURSE!

ADVOGADOS

ESCRITÓRIO JURÍDICO
WERNER GREUEL
 CPF nº 003.843.509
RENATO WOLFF
 CPF nº 103.133.797
GILBERTO A. RUFINO
 CPF nº 033.365.739
 CAUSAS CÍVEIS, COMERCIAIS, FISCAIS,
 TRABALHISTAS E CRIMINAIS.
 Rua 15 de Novembro, 504 - 12 andar - Fone: 22-1953
 BLUMENAU - SC

Dr. EUGÊNIO DOIN VIEIRA
ADVOGADO E ECONOMISTA
 REGISTROS OAB/SC 1231
 CREP-71 REG. 08126; CRC 0739; CPF 06644570
 Escritório de Advocacia Especializada em DIREITO TRIBUTÁRIO,
 IMPÓSTO DE RENDA, IPTU, ICM, RECLAMAÇÕES, DEFESAS,
 RECURSOS, FUSÕES, TRANSFORMAÇÕES E DIVISÕES DE EMPRESAS.
 Rua dos Irmãos, 8 - EDIFÍCIO AFUGUS - 8º - coq. 86 - Fone: 4731
 FLORIANÓPOLIS - SANTA CATARINA

Dr. AMIR C. MUSSI
 CPF nº 005.353.309
ADVOGADO
 RUA 15 DE NOVEMBRO, 504 - 12º ANDAR - FONE 22-1175
 BLUMENAU - SANTA CATARINA

CLÍNICAS

Dr. CARL HEINZ PETERS
CLÍNICA DE OLHOS - TRATAMENTOS OPERAÇÕES
 RUA 15 DE NOVEMBRO, 550 - 8º ANDAR - CONJ. 801/2
 EDIFÍCIO CATHARINENSE
 BLUMENAU - SANTA CATARINA
 HORÁRIO DE CONSULTAS: 9, 00 ÀS 12, 00h - 14, 00 ÀS 18, 00h
 DE 2ª-FEIRA À 4ª-FEIRA
 ATENDE-SE COM HORA MARCADA
 CONSULTÓRIO: 22-1096 RESIDÊNCIA: 22-1396

CENTRO DE DIAGNÓSTICO PRECOCE DO CÂNCER
Dra. Anna Cecel
GINECOLOGIA
Dr. Alvaro Celso Maciel
ANATOMIA PATOLÓGICA E CITOLOGIA
 Rua 7 de Setembro - Edifício DONA GUIOMAR
 (Defrente ao HOTEL GLÓRIA) - BLUMENAU - SC
 TELEFONE: 22-1506

SECRETARIA DE SEGURANÇA E INFORMAÇÕES
 DELEGACIA REGIONAL DE POLÍCIA DE BLUMENAU
 - EDITAL DE CITAÇÃO -

O Sr. Bel. Arnaldo Martins Xavier, Delegado Regional de Polícia de Blumenau, na forma da lei, etc. ...

FAZ SABER a quantos virem este edital ou dele tiverem conhecimento, especialmente a Onsi Deoclécio Onofre, ex-Cabo PM do Estado, que nesta Delegacia foi insaurado, mediante portaria, Inquérito Policial contra o mesmo, por corrupção.

E, como está o acusado em lugar incerto e não sabido, expedido o presente edital com o prazo de cinco (5) dias, findo o qual será considerado citado para prestar declarações e ser qualificado, devendo comparecer nesta Delegacia Regional de Polícia de Blumenau, situada à Praça Victor Konder, fundos, nesta cidade, no próximo dia 13 de janeiro corrente, às 10,00 horas. Será o presente edital afixado no lugar de costume nesta Delegacia, e publicado nos Jornais locais.

Dado e passado nesta cidade de Blumenau, aos dez dias do mês de janeiro de mil novecentos e setenta e três. Eu, Osmar A. Pagnoni, Escrivão o datilografei e subscrevi.

As. Arnaldo Martins Xavier
 D. R. P.

W. BREITKOPF & CIA. LTDA.

- ESTOQUE ATUAL DE CARROS E CAMINHÕES USADOS
- 01 - DODGE DART 4 PORTAS, 1971, COR OURO ESPANHOL
 - 02 - DODGE DART 4 PORTAS, 1970, COR BRANCO ARAPON GA
 - 03 - CAMINHÃO D.700-GAS, 1970, COR VERMELHO ETRUSCO
 - 04 - CHRYSLER ESPLANADA 1968, AZUL CELESTE MET.
 - 05 - SIMCA TUFÃO, 1964, COR BRANCO
 - 06 - CHEVROLET OPALA-4100, COR AZUL MARITIMO
 - 07 - CHEVROLET OPALA-4100, 1970, COR VERMELHO
 - 08 - CHEVROLET OPALA, 1969, COR AMARELO SAFARI
 - 09 - CHEVROLET OPALA, 1970, COR VERMELHO
 - 10 - VW TL-1600-4 PORTAS, 1972, COR VERDE IGUAÇU
 - 11 - VW TL-1600-2 PORTAS 1972, COR VERDE IGUAÇU
 - 12 - VW VARIANT 1971, COR AZUL PAVÃO
 - 13 - VOLKSWAGEN 1500, ANO 1970, COR AZUL DIAMANTE
 - 14 - FORD BELINA ANO 1972, COR VERDE CLARO
 - 15 - FORD CORCEL GT ANO 1970, COR AZUL/PRETO
 - 16 - WILLYS JEEP ANO 1964, COR VERDE
 - 17 - CAMINHÃO MERCEDES BENZ ANO 1964, COR AZUL

MÉDICOS

DOENÇAS DO CORAÇÃO
Dr. LEO CARVALHO
 C.P.F. 003234229
ELETROCARDIOGRAFIA
 HOSPITAL SANTA ISABEL
 CONSULTAS - 9 às 12 e das 15 às 18 HORAS

CLÍNICA E CIRURGIA DE OLHOS
Dr. WILSON H. SANTHIAGO
 - C.R.M. 970 -
 CURSO DE ESPECIALIZAÇÃO NA CLÍNICA DE OFTALMOLOGIA DA UNIVERSIDADE DE DISSELDORF (ALEMANHA).
 CONSULTÓRIO: HOSPITAL SANTA ISABEL
 - ATENDE COM HORA MARCADA -
 DIARIAMENTE DAS 6, 30 ÀS 12 HS. E DAS 14, 30 ÀS 18 HS.
 TELEFONE: 22-1526 - RESIDÊNCIA: 22-1358

Dr. JOSÉ ARAÚJO
 MÉDICO ESPECIALISTA DE OÍDIOS, NARIZ E GARGANTA CLÍNICA E CIRURGIA DE SURDEZ, ENDOSCOPIA PER-ORAL - CIRURGIA DA CABEÇA E PESCOÇO.
 CONSULTÓRIO NO HOSPITAL SANTA ISABEL
 HORÁRIO DAS 8 ÀS 12 HS. E DAS 15 ÀS 18 HS.

Dr. ANTONIO M. ULIAN
 C.P.F. 003713519
ORTOPEDIA E TRAUMATOLOGIA
 CONSULTÓRIO: HOSPITAL SANTA CATARINA - Fone: 22-1444
 RESIDÊNCIA: RUA SÃO PAULO, 1587 - Fone: 22-0505
 CONSULTAS: PELA MANHÃ E À TARDE

Dr. ANTONIO C. LOUREIRO
 C.P.F. nº 328673899
 DOENÇAS DO CORAÇÃO - ELETROCARDIOGRAFIA
 CURSO DE ESPECIALIZAÇÃO EM CARDIOLOGIA,
 NO HOSPITAL DAS CLÍNICAS DE SÃO PAULO (SERVIÇO DO PROF. LUIZ V. D. COURT). ATENDE NO HOSPITAL SANTA CATARINA.
 HORÁRIO DAS 14, 30 ÀS 18 HORAS.

Dr. SYLVIO A. SCHMITT
 CRM 253 - SC - CPF 003.708.065
Dr. ORLANDO H. PRAUN JR.
 CRM 916 - SC - CPF 020.124.959

UROLOGIA
 CLÍNICA - ENDOSCOPIA - CIRURGIA
 BLUMENAU - Santa Catarina

Dr. HERCILIO LUZ COSTA
 CPF nº 020.283.449

DOENÇAS NERVOSAS
 CONSULTÓRIO: Rua 15 de Novembro, 578
 EDIFÍCIO SCHAUBRACH e 21 andar - sala 3 - Telefone: 22-0530
 ATENDE NO HOSPITAL SANTA CATARINA
 BLUMENAU - SANTA CATARINA

DENTISTAS

Dr. OTTO HEINRICH
 C.P.F. nº 48.43.399
cirurgião dentista
 IMPLANTODONTIA
 CURSO DE CIRURGIA E PRÓTESE DENTÁRIA
 IMPLANTADA NO HOSPITAL LARIBOÏÈRE - PARIS
 CURSO DE IMPLANTOLOGIA NA D.A.I.O.S. - BIREMEX
 POST-GRADUADO EM PERIODONTIA E MEDICINA GERAL
 PELA NEW YORK UNIVERSITY - COLLEGE OF DENTISTRY
 RUA FLORIANO PEIXOTO, 33-FONE: 22-1320 - BLUMENAU

Dr. MÁRCIO JOSÉ ALBANI
cirurgião dentista
 (CRM 332 - CPF 104.153.438)
 TRAUMATOLOGIA E CIRURGIA BUCO-MAXILO-FACIAL, PLÁSTICA DOS MAXILARES (PROGNATICO), PROTO-ORTODONTIA, DENTES INCLUSOS.
 HORÁRIO: DAS 8 ÀS 12 HORAS
 CONSULTÓRIO: HOSPITAL SANTA ISABEL
 BLUMENAU - SANTA CATARINA

DOCUMENTO EXTRAVIADO
 CARTEIRA DE HABILITAÇÃO AMADOR PERTENCENTE A SILVIA CARMEM SCHROEDER.
 BLUMENAU.

PRESIDENTE VEICULOS LTDA.
 Rua 7 de Setembro-525-Blumenau-SC
NÃO TEM CARRO QUEM NÃO QUER
COMPRA-VENDA-TROCA E CONSIGNAÇÃO

Galaxie vermelho	1969
Galaxie Branco	1968
Opala 6 c. luxo	1970
Opala 4 c. luxo	1970
Folks Branco	1971
ombi Pérola	1967
Kombi Verde	1965
DKW Azul	1966
Gordini Azul Claro	1967
Folks Azul	1966
Aero Cinza e Branco	1966
Gordini Azul	1966

SOB MEDIDA

Casa Peiter
 Os ditimos lançamentos da moda masculina e feminina em confecções e tecidos. - Artigos de cama, mesa e banho - Tapetes e cortinas - Tudo para o seu lar nas três lojas da "Casa Peiter": - Rua 15 de Novembro, nºs 519, 593 e 643. - Três endereços que garantem artigos de qualidade, a preços realmente baixos. Filial do Diner's - Cartão Bradesco - CBC e Cheque Ouro do Banco do Brasil - Crédito - Cheque Especial Bradesco.

GALERIA AÇU-AÇU
 Rendas, cerâmica, objetos, bolsas, colares de couro, cobre e latão, anéis, pulseiras, pedras do vale (prá dar sorte) cartazes, literatura barriga-verde, pintura, escultura, gravura, tapeçaria, fotografia, crochê, velas.
 Horário: Segunda a Sexta: 9,00 às 12 hs. das 14 às 22,00 h
 Sábados 9,00 às 12 hs. das 18 às 22,00 h
 Rua 15 de Novembro, 1176

CASA FLAMINGO LTDA.
 A CASA DAS TOALHAS
 O maior e mais variado sortimento dos afamados produtos têxteis do Vale do Itajaí.
 Filial do Diner's, CBC, Carte Blanche, Citycard, Cartão Bradesco, etc.
 Rua 15 de Novembro, 367 - Telefone: 22-0619

LOJAS HERING
 Vestidos - Roupas para caçalheiros - Malhas "Hering" para todos os esportes - Camisetas e lingerie "Mafisa" - Artigos para bebês e crianças - Felpudos - Quaternos de mesa - Cristais "Hering" - Atende pelo serviço de reembolso aéreo postal e rodoviário - Associação do "Diner's Club", "Cartão Bradesco" e "Carte Blanche". - Rua 15 de Novembro, 759 - Telefones: 22-0277 e 22-0413

prosdócimo
 Artigos domésticos - Móveis - Brinquedos - Televisores - Confeções para damas e cavalheiros - Artigos de caça e pesca.
 Prontas preferido PROSDOCIMO

"RESTAURANTE CAVALINHO BRANCO"
 RESTAURANTE E CERVEJARIA
 Pratos da cozinha alemã - Jardim ao ar livre - Músicas típicas - Ponto ideal de "bate-papo" - Chopp exclusivo da "Bratima".
 Alameda Rio Branco, 165 - Telefone: 22-1363.

ADOLFO
 (BAR - CHURRASCARIA - RESTAURANTE)
 Especialidades da casa: galeto - costela - lombo de porco - frango ao espeto - filé de peixe - camarão - "aquele" T-Bone Steak - Ambiente de amigos para o "bate-papo" - "Chopp" em casaco.
 RUA 7 DE SETEMBRO, 860 - TELEFONE: 22-1240

CONTINENTAL
 (Churrascaria e Bar)
 Tradicional estabelecimento sob a direção do Sócio-Gerente, Sr. Rodolfo Gours. - Local bastante frequentado pelos bons "gourmets" - Chopp da "Antartica" - Não funciona às segundas-feiras.
 Rua 7 de Setembro, nº 566 - Telefone: 22-0834
 com ar condicionado

CLUBE BLUMENAUENSE DE CACA E TIRO
 Passe horas agradáveis no "clube da colina". Restaurante sob a direção do Sr. Harry Schulte - Salão para festas - Canchas de bolão e bocha - "Stand" de tiro ao alvo. Telefone: - 22-0947.

TIPOGRAFIA CENTENARIO
 Impressos em geral - Material escolar e de escritório - Brinquedos - Artigos para presentes.
 Rua XV de Novembro, nº 1422 - Telefone: - 22-0932

INDICADOR

- FARMÁCIAS -**
 DROGARIA E FARMÁCIA CATARINENSE S.A. - Rua XV de Novembro, 542.
 FARMÁCIA SANITAS - Rua XV de Novembro 651
DISCOS - MINI K-7 ESTEREOFONES ACÚSTICAS
 Discos sucessos internacionais e nacionais. Variedade selecionada de discos alemães e regionais (bandinhas). "Disco da semana" é um trepando barato. Últimas novidades em FITAS VIRGENS e GRAVADAS MINI K-7: Chromdioxid (óxido de cromo). Você também pode GRAVAR as músicas do seu agrado. NOVA LINHA DE ESTEREOFONES, SONOFLETORES (caixas acústicas) para toca-discos, rádios portáteis, gravadores etc. Instalação de MÚSICA AMBIENTE.
HOTÉIS -
 HOTEL GLÓRIA - Rua 7 de setembro 904.
DISCOS
 FITAS VIRGENS E GRAVADAS MINI K-7
 Conjuntos típicos e bandinhas do Vale do Itajaí. Variedade selecionada de música alemã. Repertório nacional e internacional.
 SUALIVRARIA LTDA - O melhor som da cidade.
 Rua 15 de Novembro n. 1340 - C.P. 674
 Tel. 22-1375 - BLUMENAU
- LIVROS - LOIAS**
 LIVRARIA E GRÁFICA DO VALE S.A.
 Rua Marechal Floriano Peixoto, 31
- CHOCOLATE**
 BOMBONIERE ORION -
 Rua Mal. Floriano Peixoto, 32
- CHURRASCARIAS**
 CHURRASCARIA E BAR CONTINENTAL -
 Rua 7 de Setembro 359.
CRISTAIS-LOJAS
 CASA MOELLMANN S.A.;
 Rua XV de Novembro, 1001.
- AUTOMÓVEIS - AGÊNCIAS E CONCERTO**
 VOLKSWAGEN COM. DE IMPORTAÇÃO E EXPORTAÇÃO BLUMENAU S/A. - Rua Itajaí, 81.
 Fones 22.07-50; 22.0757 e 22.07-59.
- CHEVROLET - CASA ROYAL S/A.**
 Rua 7 de Setembro 1.366

EMPRESA MERIDIONAL DE CINEMAS

Cine Busch
 HOJE ÀS 20, 15 HORAS
 PROGRAMAÇÃO DUPLA

Viva DJANGO
 PRIMEIRO FILME
 SEGUNDO FILME

NUM CRESCENDO DE VIOLÊNCIA
 (CRESCENDO)
 STEPHANIE POWERS OLSON JAMES MARSHALL JANE SCOTT LAPOTAIRE JESS ACKLAND
 PRODUCIDO POR MICHAEL CURTIZ DIREÇÃO DE ALAN CRONIN
 TECHNICOLOR UMA CIA. KINNEY

Cine Blumenau

UMA TRAVESSA
 WOODY ALLEN JANET MARGOLIN
 RICHARD HARRIS
fúria selvagem

Cine Garcia

ABANDONARAM-NO PARA MORRER... ELE JAMAIS ESQUECERIA ISTO!

RICHARD HARRIS
fúria selvagem
 TECHNICOLOR - PARAMOUNT - ERNO BERLINER P.

CINE MOGK

UM PROGRAMA FORA DE SERIE / UM BELÍSSIMO E DIVERTIDO ESPETÁCULO PARA CRIANÇAS E ADULTOS.

UM FILME QUE FALA A TODOS OS CORAÇÕES / PURO DIVERTIMENTO DEDICADO A TODOS QUE AMAM / HOJE ÀS 20h.

A LONTRA TRAVESSA
 WILL TURTLES VIRGINIA MEXNERIA
 WOLLVILLE
 TÉCNICOLOGIA

J.P. Weickert esporte como ele é

VENÇA A FADIGA



Toda pessoa que se propõe a praticar algum esporte deve saber como se recuperar da fadiga. Dependendo do tempo de duração e das condições, a atividade física pode levar a um estado de exaustão.

O doutor Kenneth Cooper (criador do mais moderno processo de preparação física) nos dá uma série de conselhos para vencermos a fadiga:

— O trabalho de recuperação do corpo após um exercício de dura intensidade, é feito com a diminuição do próprio esforço. Isto fazem os grandes atletas, que continuam a correr após passarem a linha de chegada, diminuindo cada vez mais as passadas, e fazendo muitos movimentos com os braços. Estes movimentos ajudam o seu corpo no trabalho de recuperação, estimulando os processos fisiológicos que executam este trabalho. O coração permanece em atividade, e a recuperação é mais fácil do que se fosse dada a pessoa um período de descanso, situação na qual o corpo não trabalha.

— Outro fator importante é o controle da respiração. Ela deve ser lenta e mais profundamente possível, sempre forçando a expiração. Esta maneira de respiração, ajuda a recompor o suprimento de oxigênio que o corpo necessita e ajuda o coração em seu trabalho de recuperação da fadiga. É preciso que a pessoa controle a respiração, até sentir que os batimentos cardíacos, já são os normais e que o corpo não mais exige o consumo de oxigênio, e que os produtos gastos foram eliminados.

— Quando a tensão muscular é muito sentida, atua de forma negativa sobre o organismo, e para que não crie problemas com a saúde, precisa ser eliminada o mais depressa, para que não atrapalhe o repouso, o sono e a boa circulação do sangue. E as maneiras mais indicadas para relaxar a musculatura e conseguir uma recuperação mais rápida são estas:

1) Tomar um banho quente, e respirar lenta e profundamente, tentando deixar cada músculo mais relaxado a cada expiração.

2) Tomar uma massagem geral (desintoxicante), na qual os músculos são levemente friccionados e soltos.

3) O relaxamento consciencioso e controlado, ainda é o melhor de todos os artifícios. Saber relaxar é uma habilidade que toda pessoa deve aprender a fazer.

— Para aqueles que se sentem cansados ao voltar para casa após o trabalho diário é recomendado a colocação de toalhas frias ou gelo, por um período de 20 minutos, sobre o coração e o estômago, pois ativa muito depressa a circulação sanguínea.

— Após intensa atividade física é muito comum as dores nas pernas, que é a área de maior dardiga. A elevação das pernas, durante 15 a 20 minutos, além de tirar essas dores ajuda o coração a purificar o sangue pelos pulmões (hematose). Como o coração trabalha melhor com a ajuda da gravidade e não contra ela, a elevação das pernas lhe dá esta condição.

A NOTICIA NO PONTO

• O técnico Buzarello está aborrecido com seus atletas que não comparecem mais aos treinamentos e o amistoso que estava programado para o dia 3 de fevereiro poderá ser cancelado.

• Domingo próximo, será realizada em Porto Alegre, a 1ª rodada de motocross. Participarão da prova, motos de todas as categorias, mas a classificação será dividida em até 125 cc e mais de 125 cc.

• Já começa a se movimentar a cidade de São Bento do Sul, com vistas aos XIV JASC. A pista de Atletismo já está em fase de conclusão, devendo estar pronta em maio, para que seus atletas possam iniciar a sua preparação.

• Na próxima quinta-feira, a partir das 14 horas, na reunião do Comitê Olímpico Brasileiro será apresentado o Plano quadrienal de treinamento, incentivo e estruturação dos esportes olímpicos visando os Jogos Olímpicos de 1976, e da reformulação que se pretende fazer, tendo em vista as novas condições em que se encontram os vários poderes esportivos do Brasil.

• O grande-mestre Bent Larsen, conquistou o título do Torneio Internacional de xadrez, realizado em Hastings, vencendo o britânico William Hartston recebendo um prêmio de 5,5 milhões de cruzeiros

• A Bel-Boxe adquiriu em Tóquio, o filme da luta entre Miguel de Oliveira e Koichi Wajima e pretende negociar o filme com as televisões na base de 50 mil cruzeiros.

TUBARÕES E SEREIAS: JOGO ADIADO

TUBARÕES X SEREIAS - Tendo em vista a forte chuva com temporal que desabou sobre o Balneário, quando eram transcorridos 31 minutos de jogo da primeira etapa, resolveram de comum acordo, transferir a complementação deste jogo para o dia 19, Sexta-Feira, no horário de 19,30 horas, ocasião em que complementarão os minutos restantes.

A assistência presente ao Balneário Camboriú é composta na sua maioria de veranistas e moradores do Balneário. Mas tem olheirão de clubes a cata de revelação do futebol de areia. O futebol de areia já revelou muitos craques para o futebol de campo. O diretor de finanças do Palmeiras E.C. Sr. Melchior Barbieri, esta de olho em todas as rodadas para descobrir craques para os periquitos.

PERSONAGENS - LILA E TEIXEIRINHA

Teixeirinha - Lila, tu estás te sentindo bem da perna Lila - Teixeira, se não quiseres colocar-me em campo não coloques.

Teixeira - Eu só estou perguntando porque não sei como estás das pernas.

Lila (Bronquiado) Si eu não estivesse bem, não teria me fardado, mas se é prá ...

Amanhã estaremos publicando a tabela de todos os jogos do VIII CAMPEONATO DE FUTEBOL NA AREIA, com todos os detalhes.



O Sr. Arécio que vem prestando relevantes serviços na organização de fichas e súmulas da LAFA

INSPEÇÃO NO "CATARINÃO"

O presidente da FCF, Sr. José Elias Guilliare, retornou da Guanabara onde participou da Assembléia de reeleição da presidência da Confederação Brasileira de Desportos, o Sr. Guilliare, anunciou a vinda dos cartolas da CBD, que estarão inspecionando os melhoramentos do estádio Orlando Scarpelli. O Sr. João Havelange, se fará acompanhar do vice Abílio de Almeida, Mozart de Giorgio e Jerônimo Bastos.

Estes mentores da CBD, farão as vistorias no estádio do Figueirense no Sábado, quando chegarão a ilha. O major Ortega já está preparando um plano para apresentar aos principais responsáveis pela organização do campeonato nacional, esperando que sejam aprovadas as obras que já se iniciaram no Orlando Scarpelli.



O presidente da FCF, José Elias Guilliare, retornou da Guanabara anunciando a vinda dos mentores da CBD

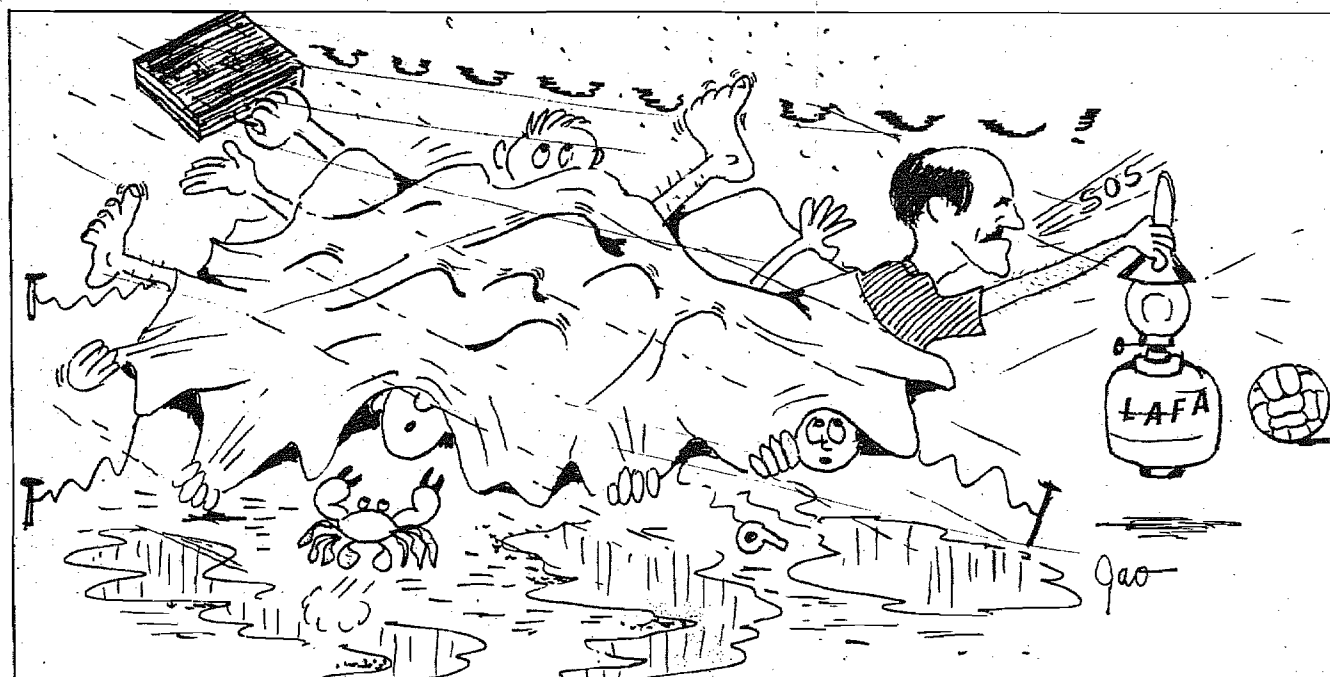

SITUAÇÃO EM QUE FICOU O PESSOAL QUANDO DESABOU O TEMPORAL DE CHUVA SOBRE O BALNEÁRIO CAMBORIÚ



Tem gente de olho nos craques de futebol de areia, entre os assistentes, Sr. Melchior Barbieri, diretor do Palmeiras de Blumenau.

LOTECA

Possibilidades do teste 120

Jogo	Comercial	Empate	Botafogo
Jogo 1	25%	50%	25%
Jogo 2	América 35%	Empate 40%	Marília 25%
Jogo 3	XV de Novembro 30%	Empate 45%	Ponte Preta 25%
Jogo 4	Noroeste 25%	Empate 45%	Ferroviária 30%
Jogo 5	Umuarama 25%	Empate 40%	Londrina 35%
Jogo 6	Pontagrossense 30%	Empate 45%	Maringá 25%
Jogo 7	Próspera 30%	Empate 40%	América 30%
Jogo 8	Figueirense 35%	Empate 35%	Juventus 30%
Jogo 9	Vitória 25%	Empate 35%	Rio Branco 40%
Jogo 10	Operário 30%	Empate 40%	Atlético 30%
Jogo 10	Operário Varze-grandense 35%	Empate 40%	Palmeiras 25%
Jogo 12	Juventus 50%	Empate 25%	Roma 25%
Jogo 13	Porto 40%	Empate 35%	Vitória de Setúbal 25%

Um sorteio na próxima semana

Por comum acordo entre Botafogo e Palmeiras, o jogo número um da próxima semana (pela Taça Libertadores de América) foi adiado para 17 de fevereiro. Marque tripla nessa, e veja as 12 outras partidas do teste 121:

- 1 - Palmeiras x Botafogo - Taça Libertadores - Sorteio.
- 2 - Ponte Preta x XV de Novembro - Torneio Laudo Natel - 28-01 - Estádio Moisés Lucarelli (Campinas).
- 3 - Marília x América (SP) - Torneio Laudo Natel - 28-01 - Estádio Sampaio Vidal (Marília).
- 4 - Figueirense x Próspera - Torneio Milton Dias do Prado - 28-01 - Estádio Adolfo Konder (Florianópolis).
- 5 - Londrina x Maringá - Copa Norte do Paraná - 28-01 - Estádio Viterino Gonçalves Dias (Londrina).
- 6 - Caldense x América - Taça Minas Gerais - 28-01 - Estádio Cristiano Osório (Poços de Caldas).
- 7 - Misto x Industriária - Torneio Integração - 28-01 - Estádio Presidente Dutra (Cuiabá).
- 8 - Goiás x Goiânia - Copa Leonino Caiado - 28-01 - Estádio Olímpico (Goiânia).
- 9 - Alagoano x Brasil - Campeonato Alagoano - 28-01 - Estádio Rei Pelé (Maceió).
- 10 - Paqueta x Itabuna - Campeonato Baiano - 28-01 - Fonte Nova (Salvador).
- 11 - Piauí x River - Torneio Governador Alberto Silva - 28-01 - Estádio Lindolfo Monteiro (Teresina).
- 12 - Paysandu x Belém - Torneio Jerônimo Bastos - 28-01 - Estádio da Curuzu (Belém).
- 13 - Sporting x Benfica - Campeonato Português - 28-01 - Lisboa.

Major Ortega, presidente do Figueirense, está em preparativos para que o estádio Orlando Scarpelli, receba as vistorias.

Arquivo Histórico José Pereira da Silva - Blumenau/SC

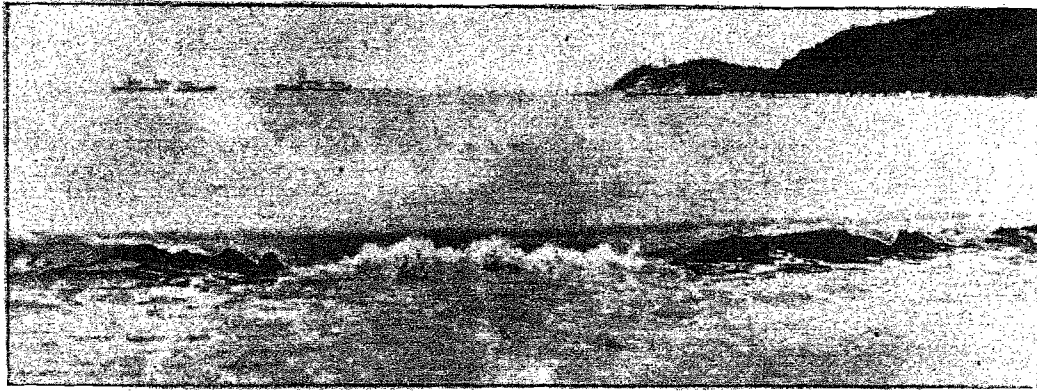

(Texto e fotos: A.C.HEREDIA)

PRAIA ALEGRE, UMA PRAIA SEM HOTEL



Praia Alegre é uma praia sem hotel. Existe o plano da construção de um, desde 1971. A rigor, se chamaria Penha. E muitos a conhecem assim. E, efetivamente, o município a que pertence, chama-se Penha. Há 11 anos desmembrou-se de Itajaí adquirindo a sua autonomia como município. Trata-se de uma região de mar calmo. Uma enseada onde as ondas só existem a pedido do freguês, praticamente. Mantém uma população sedentária de aproximadamente dez mil pessoas. Os veranistas e turistas variam, a cada ano. Quer em número ou em personalidades. Se a gente for computar em termos de quem realmente ali vive ou veraneia, teria quase que definitivamente uma média que atribuisse 50 por cento aos habitantes definitivos e os outros restantes a veranistas. Seus limites são o mar, Itajaí, Navegantes e Piçarras.

PRAIA ALEGRE -

Ao desavisado visitante que aporte por aquelas plagas, certamente pesará a questão de por que Praia Alegre? Uma vez que há toda uma mansidão, um descanso implícito e uma paz que não se encontra tão facilmente? Bem, há uma explicação! Há alguns anos atrás, a praia dispunha de um enorme lastro de areia. O mesmo era aproveitável para as concorridas "disparadas (corridas) de cavalo". Daí, visto se tratar alegria de todos, o cognome de Praia Alegre.

Nos dias de hoje, dado a inúmeras questões, já não mais ocorrem tais espetáculos, ficando limitada a alegria a outras nuances de valor equivalente. O que em absoluto oblitera o valor de ALEGRIA que a mesma disponha.

O DESCANSO -

Praia Alegre (ou Penha, como queiram) é um dos poucos redutos do litoral catarinense no qual ainda se possa pretender um "descanso" relativamente em ordem. Ali não há o ronco estridente dos motores de play-boys; a poluição (salvo do rio Iriri), é mínima; luz e água normalmente funcionam e o telefone não perturba a ninguém, pois o que já existem são particulares.

Existe um sem número de opções para o não satura-

mento do dia-a-dia. Estas oscilam desde a pesca até o simples passeio nas matas que ornamentam a praia. É realmente algo convidativo, para quem busca o recompensar de energias perdidas na lida diária, durante todo um ano de trabalho.

DA GENTE DE LÁ -

Lúcio dos Santos tem 50 anos de idade. Pesca há 35 anos. É um profissional da pesca. E para isso exibe sua carteira de "pescador autônomo". Por questões de regulamentação e contribuições, Lúcio ainda não ganhou aposentadoria, pois somente há pouco tempo, foi reconhecida pelo Instituto a profissão citada. No entanto, ele já chegou a contribuir com parcelas relativas a arrecadação de 4 salários mínimos (e exibe seus comprovantes) voltando repentinamente ao valor de UM salário, apenas. Casado com D. Eronina, tem duas filhas, de 12 e 17 anos, respectivamente. Abordado pela "Cidade" a respeito da pesca, diz: "Ultimamente o movimento de pesca mudou muito. Pra que o senhor tenha uma idéia, em 1960, havia 250 barcos pesqueiros nessa faixa de litoral do Rio de Janeiro ao Rio Grande do Sul. Hoje, doze anos depois, existem por volta de 5.000 barcos. Esse número em si, não quer dizer nada. O problema é que essa gente não respeita certas diretrizes que qualquer pescador conhece. Por mais novos que seja. Por exemplo: qualquer pescador sabe que o camarão se cria na costa, nas baías. Os meses de criação é mais ou menos dezembro, janeiro, fevereiro e março. Quer dizer, é um crime, querer pescar o bichinho nessa época. O peixe também se cria na costa. Matar peixe morto é um crime. Impede que ele se desenvolva e dê alimento pra todos nós. A gente sempre fala isso. E pede que alguém tome uma providência. Mas o senhor sabe, sem sempre se encontra quem escuta."

Já o Sérgio da Silva, "11 filhos, mas 3 mortos, e o mais velho já tem vinte anos e o mais novo cinco" também é pescador profissional, mas alerta que a reportagem também deveria dar atenção à parte do cultivo de plantaço que há no município. "A arrecadação é muito boa por aqui. Além do pessoal do mar existem muitos agricultores. As áreas de terra cultivada são muito grandes. Plantam feijão, arroz,

cana, aipim, palmito, milho e abacaxi. Tudo isso é dinheiro."

Paralelamente aos autônomos e estabelecimentos comerciais "que às vezes vendem meio salgado" (segundo algumas opiniões) a Cia de Pesca Krause e a Cia Hemmer pagam também suas taxas e impostos.

DA ESTRUTURA -

Não existe, como já frisamos no início da reportagem, hotel em Penha. Nem diversão alguma que não sejam as doadas pela natureza. Há mais de dois anos foi promulgada a inauguração iminente de uma boite, que funcionaria em estilo chinês. Até agora, nada. Apenas a construção apodrece em meio ao tempo. Segundo os habitués de lá, os armazéns se mantêm em uma média "dentro do normal". Embora alguns prefiram fazer "rancho" fora. Existe um Posto de Saúde, uma farmácia e um médico na praia, o que se tem constituído no suficiente para as suas necessidades.

DO FUTURO -

Assim como seus pais, a criançada de lá já aprende desde cedo os segredos do mar. A natação, o remo a pesca são condições "sine qua" para a garotada. Sabem o nome do peixe mais raro e o trato de qualquer um. Riem do mar mesmo em suas mais rabugentas resacas. São donos de um conhecimento empírico invejável. E, se analisarmos a fundo, tratam-no como a um irmão. E dali há um sem número de marinheiros que edificam sua vocação desde a mais tenra idade. Confirma o ditado de que "filho de peixe, peixe é".

QUEM VAI LÁ -

Poderá pensar o visitante que desconhece a Praia Alegre tratar-se a mesma de um lugar ermo, deserto ou similar. Nada disso. Apenas é calmo, face ao alarido que existe em outras praias. Também há sereias de todas as idades. A juventude também "bate" a sua viola e a criançada faz sua farrã. Não é nenhum lugar de expiação ou solidão. Apenas dispõe de uma invejável tranquilidade. E quem puder, que verifique. Tá na cara que vai retornar. Ou ao menos, nunca mais esquecer.