



A nova tabela da Taxa Rodoviária está na última página. Publicamos em primeira mão no Vale. Veja que houve um aumentozinho legal!

TAXA RODOVIÁRIA: NOVA TABELA



Alexander Von Dem Hügel ficou impressionado com a qualidade das fotografias publicadas na primeira página de nosso jornal, recebido por ele na Europa, e teve a gentileza de nos enviar este flagrante batido em Londres, por Gajda, da Camera Press. Informamos a esse nosso colaborador itinerante que as fotografias referidas, foram feitas aqui mesmo em Blumenau, pelos rapazes da nova equipe de A Cidade. Nossos angorás e periquitos podem não ser tão glamurosos, mas os fotógrafos são bons. Obrigado pelo cartão enviado de Gênêve (não precisa mandar a Gazette, um dos jornais mais sérios e mais feios da Europa) e felicidades em Cortina D'Ampezzo.

Com a aprovação pela Câmara Federal do aumento da Taxa Rodoviária Única (TRU) em até 3 por cento sobre o valor venal fixado para os veículos, poderá ser iniciado já nos próximos dias, em Blumenau, o emplacamento deste ano, restando tão somente saber, se esta contribuição será recolhida em agências bancárias, Coletoria Estadual ou Federal, o que deve ser definido nas próximas horas.

A elevação média é equivalente a aproximadamente 40 por cento em relação a 1972. Desta forma ficam solucionados alguns problemas que vinham surgindo, tal como conseguir a emissão do certificado de propriedade do veículo, sem o qual não seria, legalmente, permitido trafegar. A nova tabela indica que a menor quantia (Cr\$ 14,00) será paga pelo proprietário de uma motocicleta com menos de 125 cilindradas ou de um triciclo, nacional ou estrangeiro, fabricados antes de 1962. Com o reajuste, a tabela da Taxa Rodoviária Única vai publicada na última página de nossa edição de hoje, em primeira mão para o Vale.

BOMBEIROS: CASA NOVA EM 73



A Terceira Companhia do Corpo de Bombeiros, sediada em Blumenau, apresentou o seguinte relatório de socorros prestados durante o ano de 1972 na área sob sua jurisdição: 145 incêndios, 23 incêndios em matas, 70 inundações, 25 afogamentos, 1994 abastecimentos de água, 248 esvaziamentos de poços, 7 desmoronamentos, 5 cortes de árvores, 20 acidentes de trânsito, 30 ataques de abelhas africanas e 78 casos diversos.

Segundo o Capitão Bruno Klein, comandante da 3ª Companhia o movimento do ano findo foi, em tese, bastante superior comparado àquele registrado em 1971. Em 1971, por exemplo, se registraram apenas 12 afogamentos, enquanto em 1972 houve 25. Outro dado significativo diz respeito ao número de inundações: em 72, 70 casos; no ano anterior somente 8. Apesar do aumento de socorros, a Terceira Companhia do Corpo de Bombeiros, segundo as informações do seu comandante, aumentou em muito pouco seu efetivo, que hoje conta com 120 homens, que, na medida do possível, tem comportado satisfatoriamente, a demanda de serviços.

NOVO QUARTEL PODE SAIR ESTE ANO

O Capitão Bruno Klein, revelou, por outro lado, que, caso seja liberada verba do Governo Estadual, conforme pleiteou-se, podem ser iniciados este ano ainda os serviços de construção do novo quartel da Estação local. O novo prédio será construído, na confluência do prolongamento da Rua 7 de Setembro com a Rua Antônio da Veiga, num terreno com 8600 metros quadrados.

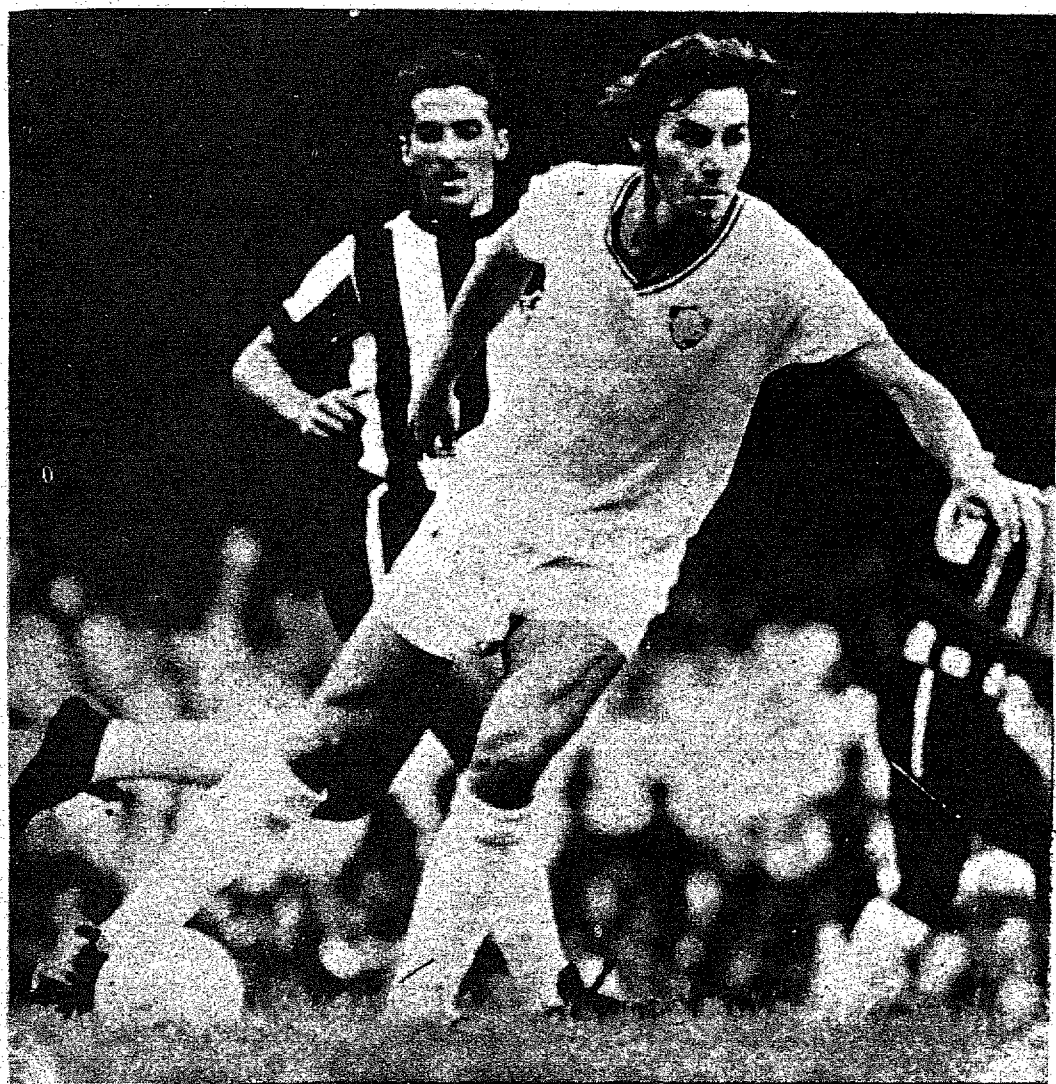

MICKEY VAI PARA A COLÔMBIA

O Fluminense emprestou o ponta de lança Mickey ao Atlético Júnior de Barraquilha, até o final do ano, sem nada cobrar ao clube colombiano. Mickey receberá 14 mil dólares - cerca de Cr\$ 84 mil de luvas e Cr\$ 5.500,00 mensais, sendo que o clube ficará responsável pelo aluguel de sua casa na Colômbia.

O passe de Mickey ficará fixado em Cr\$ 80.000,00 a partir do dia 1o. de janeiro de 1974.

Mickey ficou tão satisfeito que já nem comenta mais o roubo de que foi vítima enquanto passava as suas férias em Santa Catarina. Seu apartamento em Botafogo foi assaltado com o catarinense ficando sem vários aparelhos eletrodomésticos, prataria e outros utensílios.

O PROFETA DO CAOS

Leia no segundo caderno a história de um homem sombrio e doente que quase dominou o mundo.

a cidade

EXPEDIENTE

Propriedade da EMCOMUN
 Empresa de Comunicações Ltda.
 Direção, Redação e Escritório:
 Rua Namy Daeke, 62
 Fones: 22.19-52 e 22.03-72
 Caixa Postal, 503 - Blumenau-SC

Diretor-Superintendente

FLÁVIO LEME
 Gerente Comercial
 RUI PINHEIRO
 Redator Responsável
 CARLOS DE FREITAS

Secretário de Redação

CELSO MACHADO
 Redação:
 ANTONIO CARLOS HEREDIA,
 GERALDO LUZ,
 NEWTON JANKE, PAULO MUNDT,
 JOÃO MALMANN e
 J.P. WIECKERT.

Correspondentes:

Brusque: CELSO TEIXEIRA
 Itajaí: GUIMARÃES JUNIOR
 Bal. Camboriú: EDU PAES E LIMA
 Av. Brasil, 1500- fundos

IMPRESSO EM OFICINAS PRÓPRIAS

OSMAR NUNES NA EMCOMUN



O Dr. Osmar Nunes, Diretor Superintendente das Companhias Melhoramentos de Camboriú e de Itajaí, que incorpora o complexo hoteleiro e imobiliário, de que fazem parte, entre outros, os hotéis Marambaia (Camboriú), Cabeçudas e Comercial de (Itajaí), é o novo sócio da EMCOMUN - Empresa de Comunicações Ltda., editora do Jornal A CIDADE.

Sua identidade com os assuntos de Comunicação, a que se dedica nossa empresa, faz com que sua participação seja recebida com regosio pelos demais acionistas da EMCOMUN. Trata-se de um empresário de visão, dinâmico, integrado nos meios da hotelaria e do turismo modernos. O Dr. Osmar Nunes é um incentivador do ensino nas escolas faculdades de turismo, para preparação de profissionais. Ele vê o turismo não mais como uma esperança mas como uma das realidades do presente, no Brasil.

A Diretoria da EMCOMUN recebe o Dr. Osmar com prazer em sua companhia.

NOVA PONTE

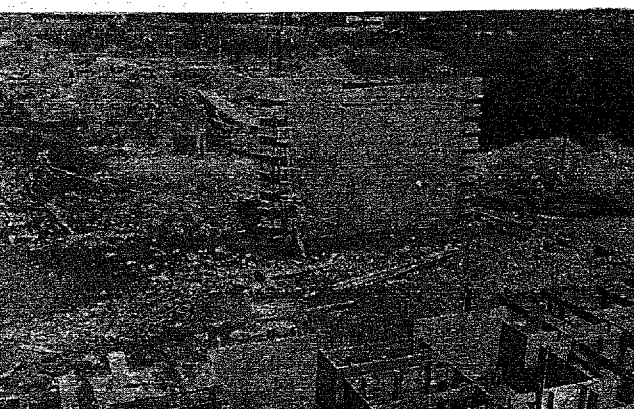

Embora os necessitados não acreditem muito, a Prefeitura Municipal está prometendo para meados de março, a entrega da nova ponte de concreto armado que está sendo construída para substituir a velha ponte que liga as ruas João Pessoa e Gustavo Budag no bairro da Velha. Pelo menos, é o que rege o contrato firmado com a construtora Eischtaedt. Há uns tempos atrás, os usuários daquela ponte sobre o ribeirão da Velha, estiveram a ponto de atear fogo a mesma. E se por acaso a nova ponte não estiver pronta em março, são capazes de cumprir o prometido.

NOTAS ECONÔMICAS

Economês em trocados

1 - PRODUTO BRUTO, INTERNO E LIQUIDO

PNB, PIB, PNL não são siglas de partidos políticos mas de conceitos econômicos. O uso indiscriminado dessas siglas em noticiário econômico pode gerar alguma confusão. Vamos tentar esclarecer as semelhanças e diferenças. O PIB tem dado muita manchete em lugar do PNL, talvez porque tenha uma fonia mais agradável. Então, antes de eleger um PRODUTO NACIONAL BRUTO, que soa maior, mais envolvente do que RPRODUTO INTERNO BRUTO, considere que:

Produto Interno Bruto (PIB) é tudo o que a economia produz internamente. É o volume da produção econômica expresso em unidades monetárias, incluindo a parte dos rendimentos obtidos internamente que vai para o Exterior.

Tire essa última parte (a que vai para o Exterior) e fique com o PNB (Produto Nacional Bruto) que é a soma dos bens finais (sapato, avião, caneta, bola, corte de cabelo, taxi, hotel) com o investimento bruto (aumento dos estoques "a produção de prédios e equipamentos).

No Brasil, o PIB é maior que o PNB e que o PNL. O PNL (Produto Nacional Líquido) ou renda nacional calculada aos preços do mercado, é o valor monetário total do fluxo de produtos finais de uma comunidade. Ou pode ser também o total dos RENDIMENTOS DOS FATORES (salários, juros, aluguéis e lucros), que equivalem ao CUSTOS DE PRODUÇÃO (incluindo lucros e impostos).

Multiplique o exemplo de sua empresa pelo número de empresas existentes numa comunidade e você terá o PNL. Toda vez que você topa com o PIB ou com o PNB numa dessas esquinas da economia, procure confirmar se se trata deles mesmos ou do PNL, que quase não é citado pela pena jornalística.

2 - PNB x PNL

Três componentes principais caracterizam o PNB e o PNL: O QUE VOCÊ GASTA COM PRODUTOS E SERVIÇOS

O QUE O GOVERNO (o maior consumidor) GASTA COM PRODUTOS E SERVIÇOS

O QUE SE GASTA NOS INVESTIMENTOS (o Governo e as empresas)

O PNB inclui o INVESTIMENTO BRUTO (o que as empresas e o governo aplicaram na compra de máquinas novas - construções novas).

O PNL inclui apenas o INVESTIMENTO LIQUIDO: todo o dinheiro aplicado na compra de bens e construções novas MENOS a taxa de DEPRECIACÃO.

Num jardim como na vida pessoas e flores nascem e morrem. O mesmo acontece com o capital na economia. Os glóbulos vermelhos vão embora com o capital parado (ativo fixo) em máquinas e equipamentos de produção. Assim, o investimento líquido é obtido tirando as perdas de capital do investimento bruto

3 - NUMEROS QUENTES

Registramos os últimos prognósticos do PIB (ou PNL?) e de outros dados econômicos, feitos pelo Ministro do Planejamento João dos Reis Velloso em Los Angeles:

PIB - Cr\$ 100.000.000.000,00 em 1980

Sempre em 1980: renda per capita - entre US\$ 800 e US\$ 1.000

População: 120 milhões (rebanho bovino idem)

Perspectivas de crescimento anual da indústria: 12% ao ano.

Crescimento industrial por setores: siderurgia - 15%
 petroquímica - 18%
 automobilístico - 16%

•• VENDIDO O DIÁRIO DE NOTÍCIAS, do Rio.

Comprador: o Grupo TAA, liderado pelo deputado pernambucano RICARDO FIUZA. O mesmo grupo já tem na mão o DIÁRIO DE BRASÍLIA e o DIÁRIO DO NORDESTE, que vai pra banca em janeiro de 73. Os planos do Grupo TAA na imprensa incluem a compra de jornais em Manaus, Belém e Salvador. O TAA tá com o tutu...

IMPOSTO DE RENDA SOBRE BASES CORRENTES

Nada de bicho papão, lobisomem ou drácula. Apenas uma medida que não foi bem explicada por necessidade tática. Mas vamos procurar matar a charada. Em primeiro lugar, o sistema só vai ser aplicado a pessoas físicas com mais de Cr\$ 24.000,00 de RENDA LIQUIDA (renda bruta menos deduções e abatimentos). Se você tem renda líquida menor, está fora. Se está dentro, pense junto comigo.

Transas

• Numa transa que envolve Cr\$ 450.000,00 a Agência Nacional está comprando um laboratório para revelar filmes coloridos que será o 2.º do Brasil. Segundo Arnaldo Lacombe, diretor da AN, o laboratório será oferecido a indústria cinematográfica (pagando, é claro) para evitar capacidade ociosa.

• CORREIO NÃO VAI COMPRAR AVIÕES PARA IMPLANTAR JMA LINHA AÉREA POSTAL. Ouviram o galo cantar mas não sabem onde... A notícia circulou no Rio mas a verdade é a seguinte: os estudos de viabilidade para a concretização da LINHA AÉREA POSTAL estão bastante adiantados mas o Correio contratará serviços particulares (aviões da Vasp, Transbrail, Varig, etc.). Nada de luxo no novo Correio do Brasil, mas uma sentida eficiência.

VAREJO POLITICO

• Em Recife, SIGISMUNDO Luiz da Silva, candidato a vereança de lá, não se conforma com o fato do TRE não reconhecer que os votos dados a SUGISMUNDO (o tal que foi tema de campanha da Aerp para acabar com a sujeira) NAO LHE PERTENCEM. Diz que vai até a Suprema Corte para provar que os eleitores não esclarecidos se enganam com seu nome e votaram no simpático bonequinho.

•• SISTEMA DE VOTAÇÃO ELETRONICA em 1973. Isso vai acontecer na nova Mesa da Câmara dos Deputados, tão logo sejam reabertos os trabalhos legislativos. Esse é um dos bons serviços prestados ao Congresso pelo deputado Pereira Lopes, dono de uma gestão das mais completas como presidente da Câmara.

••• Elogiosamente comentados em Brasília os trabalhos da Comissão Especial que examinou, nos menores detalhes, o novo Código de Processo Civil. A propósito, disse o senador Daniel Krieger, que foi presidente dessa Comissão: "Na minha vida, pobre em méritos e opulenta em recompensas, uma das maiores que tive foi presidir esta comissão."

Garantia de Manutenção
CASA ROYAL
 S/A

3M DO BRASIL LTDA.
 RUA 15 DE NOVEMBRO, 550 - 11.º ANDAR - S/ 1109/10 - BLUMENAU - SC.
 AMPLIANDO QUADRO DE FUNCIONÁRIOS NECESSITA DE MOÇAS COM PRÁTICA EM SERVIÇOS DE ESCRITÓRIOS, OFERECEMOS: ÓTIMO AMBIENTE DE TRABALHO, SEMANA DE CINCO DIAS, TREINAMENTO REMUNERADO, INDISPENSÁVEL: TER BOA APARÊNCIA, CURSO GINASIAL COMPLETO, SEU DATILÓGRAFA, MAIOR DE 18 ANOS.

ITAJAI

BENEVENTE, UM BARCO DE GARRA

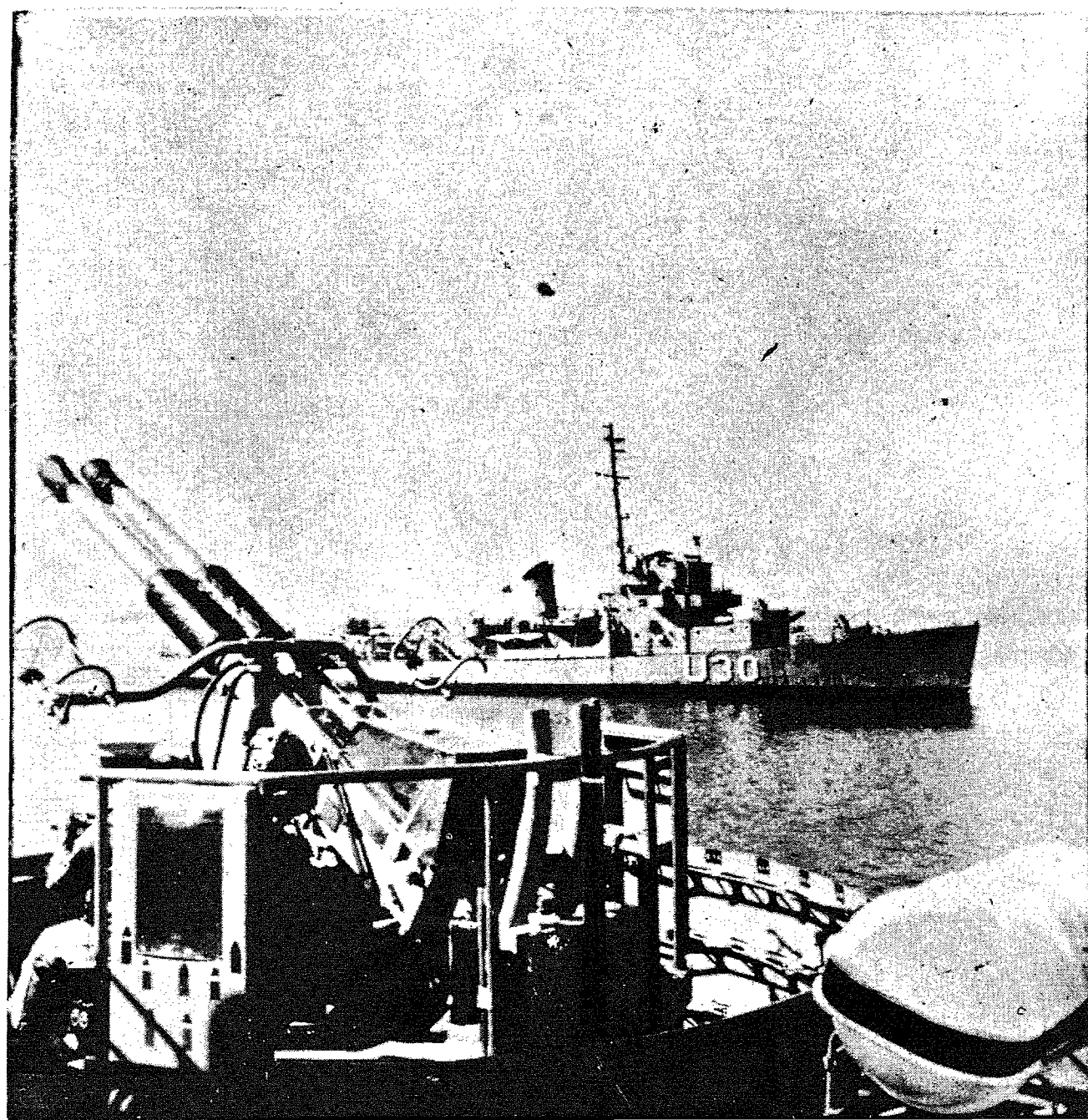

Encontra-se ancorado no Porto de Itajaí, o Navio Aviso Oceânico "Benevente", (foto) pertencente à Marinha de Guerra do Brasil, cuja missão é a de patrulhar a costa do Atlântico Sul. É comandado pelo Capitão de Corveta Celso Lucier Miranda Leal. Convém frisar que o Cmte. Celso foi empossado no cargo em nosso porto no ano passado, em homenagem que estiveram presentes o Governador do Estado - Eng. Colombo Machado Salles, o comandante do 5. Distrito Naval Alm. Sá Earp e inúmeras autoridades convidadas para o evento.

Por este motivo, diz o próprio comandante - Dois motivos me alegrem em voltar a esta encantadora cidade, sua graça natural e grande número de amizades que fiz aqui. A Guarnição é composta de mais 6 oficiais e 125 praças, perfazendo um total de 132 homens. E imediato o Capitão-Tenente Helio Tavares Salles. O Benevente ficará aqui em Itajaí até o próximo dia 19, quando então rumará para São Francisco, onde ficará durante 6 dias, retorna a nossa cidade e segue para o Rio Grande. Durante sua permanência em Itajaí estará aberto à visitação pública, no sábado e domingo a partir das 14 horas.

FESTIVIDADE

Ontem a noite, sábado, a Guarnição do barco, esteve recepcionando a comunidade Itajaíense com uma Soirée dançante a partir das 22 horas. Na oportunidade foi escolhida a rainha do Benevente, sendo que as participantes do conclave foram agraciadas com prêmios oferecidos pelos homens da marinha. A noitada foi abrilhantada pelo conjunto musical "Os Megatons".

CARACTERÍSTICAS DO BENEVENTE

Tem 93,13 metros de comprimento, 11,13 metros de boca e desloca cerca de 1.617 toneladas. Sua propulsão é feita por quatro motores General Motors de 16 cilindros e 1.800 HP em cada um, podendo desenvolver velocidade até 20 nós. Seu raio de ação é de cerca de 7.000 milhas e tem autonomia para mais de 20 dias no mar com qualquer abastecimento. Possui 3 canhões de 76,1mm de duplo emprego, 2 canhões de 40mm anti-aéreo, além de 4 metralhadoras de 20mm.

SUA HISTÓRIA

O EX-USS CHRISTOPHER, foi lançado ao mar em 19-6-43. Foi comissionado na Marinha dos EEUU até 19-12-44, dia que passou a tremular em seu mastro a Bandeira Brasileira. Em 22-12-44 foi batizado, com o nome de um rio do Estado do Espírito Santo, o Benevente. A partir de 28-12-44, passou a patrulhar nossas costas quando recebeu inúmeras missões de guerra. Em sua primeira missão de paz, rumou para o porto de Vitória, onde foi homenageado pelo Governador do Estado, com uma Bandeira Brasileira. Em 9-8-67, finalmente, deixou a Esquadra e passou às ordens do recém criado Grupamento Naval do Sul.

O PONTINHO ESTUDANTIL agradece aos professores que habilmente aprovaram 95,45 / dos alunos do curso. Congratula-se com todos os aprovados e ressalta os seus mais exitosos alunos, aos quais estende os parabéns.

ARILDO ANDRIOLLI.....	1.º lugar em Economia
IOLANDA ROTHBARTH.....	1.º lugar em Letras
WILSON LANG.....	1.º lugar em Matemática
Arlete Alves.....	2.º lugar em Matemática
Marcos Buechler.....	2.º lugar em Direito
Gunnar Volner.....	2.º lugar em Administração
Ariano Goerll.....	2.º lugar em Pedagogia
Ivo Scharff.....	3.º lugar em Direito
Dieter Nebelung.....	3.º lugar em Administração
Evandro Obenaus.....	3.º lugar Ciências Contábeis
Carlos Selke.....	3.º lugar Engenharia

GRANDE HOTEL - PRECISA : Camareiras e Secretária.
 Exige: Referências - carteiras de saúde,
 Entrevista: Escritório Cia das 14,00 as 16,00.

VENDEDOR DE FOLHINHAS (BICO)
 30% comissão paga mensalmente. Venha ver ou peça pelo correio o mais moderno mostruário do Brasil. Basta 1 foto 3x4 e mais Cr\$20,00 do mostruário de luxo.
 MAG-LUX LTDA. Rua Cons. Crispiniano, 105 7.º Andar - Conj. 71- SAO PAULO - CAPITAL

Universal Veículos S.A.
 ESPECIALS CONDIÇÕES DE FINANCIAMENTO PARA VEICULOS USADOS!

Galaxie LTD, 1969, cinza, com ar condicionado.
 Galaxie, 1970, verde.
 Volkswagen 4 portas, 1969, verde - lilo.
 Volkswagen 4 portas, 1970, branco.
 Aero Willys, 1965, vermelho.
 Wemagete DKW, 1965, bege.
 Wemagete DKW, 1964, verde.
 Jeep Willys, 1963, cinza.
 Jeep Willys, 1958, branco.
 Rural 4x4, 1969, azul / branco.
 Rural 4x4, 1962, cinza.
 Pick-Up Willys, 4x4, 1963, verde.
 Kombi, 1961, bege.
 Caminhão Ford, F-600-G, 1968, cinza.
 Caminhão Ford, F-600-D, 1964, com truck.
 Caminhão Ford, F-350, 1962, verde - melho.
 Caminhão Chevrolet, 1963, bege.

UNIVERSAL VEICULOS S.A.
 Rua 15 de Novembro, 473/487
 BLUMENAU - SANTA CATARINA.



BLUMENÁLIA



REDUÇÃO DE VAGAS PARA A MEDICINA

MAIS UMA VEZ

O BICHO

A Folha da Manhã (P. Alegre), publicou em sua edição de quinta-feira última uma notícia relacionada a redução de vagas para o vestibular de Medicina de 1974.

A solicitação partiu da Associação Médica do Rio Grande do Sul, com endosso das Associações médicas de Santa Catarina, Paraná, São Paulo e Bahia.

As queixas dos médicos gaúchos foram publicadas no "Jornal da AMRIGS", sob o título "Coragem do MEC pode por fim ao desastre". No artigo, perguntam se em treze anos o crescimento de 29 para 73 faculdades de Medicina é sintoma de crescimento educacional e se é bom para o País a formação de 5.490 médicos, como ocorreu em 1972. E concluem que "para o Brasil", para a Medicina e para o médico isso será mau.

O Ministério de Educação e Cultura já foi devidamente consultado e informado e informa que "com cuidado e interesse foram tomadas providências". Dessas faz parte a criação, em 10 de julho, da Comissão de Ensino Médico, para avaliar a situação do ensino médico e propor as medidas necessárias.

No Rio Grande do Sul, funcionam NOVE faculdades de Medicina (sendo que três delas ainda não formaram suas primeiras turmas), que atualmente diplomam 600 médicos por ano. Em São Paulo, Paraná e Bahia, são altas as cifras. Mas em Santa Catarina, apenas a Universidade Federal é responsável pela formação e diplomação de profissionais da medicina. De modo que, aparentemente, não há o porque da redução de vagas no Estado, mas em princípio, da criação de mais faculdades, para que se possa suprir a carência que existe no Estado, onde os médicos são obrigados a um esforço sobre humano para atender as solicitações que lhes são feitas.

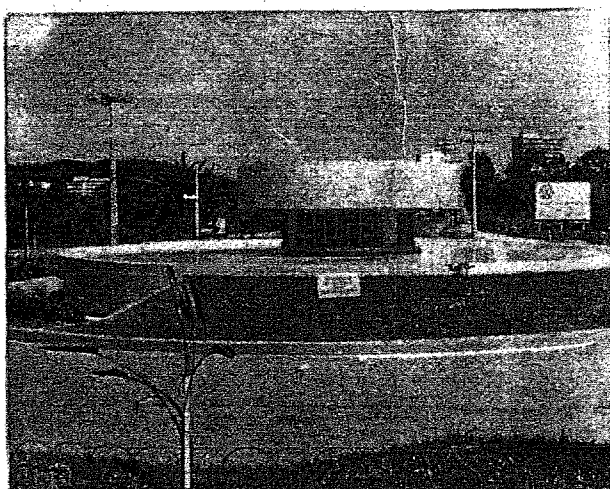

Apesar de não se ver nenhum esguicho de água, temos aí publicando (acho que pela 26a. vez) uma foto da Fonte Luminosa na Praça Marechal Mascarenhas de Moraes, enviada pelo Departamento encarregado de noticiar as realizações da Prefeitura Municipal de Blumenau. Uma falta de tato do fotógrafo, já que a obra intitulada-se FONTE LUMINOSA. Se diz Fonte, tem que aparecer o esguicho, obrigatoriamente, ou pelo menos, água. Para o Luminosa, a gente ainda abre uma exceção. Esta fonte tem que pegar de qualquer jeito. (C.Machado)

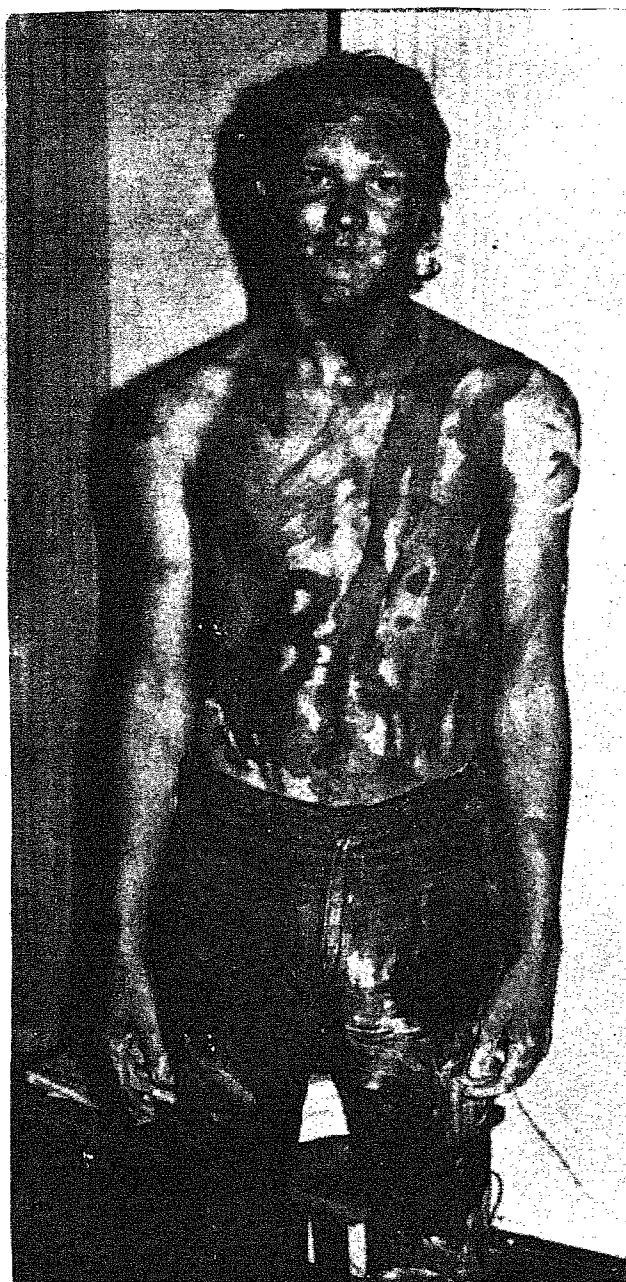

É um bicho estranho, compridão, claro, meio desengonçado. Entrou assustado na redação. Ficou por algum tempo parado, quieto, os olhos arregalados.

Pensamos realmente se tratasse de um bicho raro e a surpresa foi grande quando ele pediu água para beber.

Alguém disse ao lado:

- Ele fala!
Chegamos mais perto, com cuidado, claro. Bem podia se que mordesse. Um repórter advertiu:
- Não cheguem perto! A baba dele é venenosa!

Na realidade a aparência não era animadora. Estava com o rosto todo marcado de terra e tinta escura. As costas lanhadas de vermelho. As roupas cobertas de barro, descalço.

Só depois de meia hora de estudos foi que um menino (as crianças sabem todas as coisas), informou:

- Gente, é o Paulo!

Foi aí que apareceram os corajosos, chegaram perto do bicho, pegaram suas roupas, tocaram aquela anagem que havia sobre a cabeça, com jeito de cabelo.

Finalmente verificamos que era o Paulo Mundt, o foca, o bicho aqui da patota da redação. E todos respiraram aliviados.

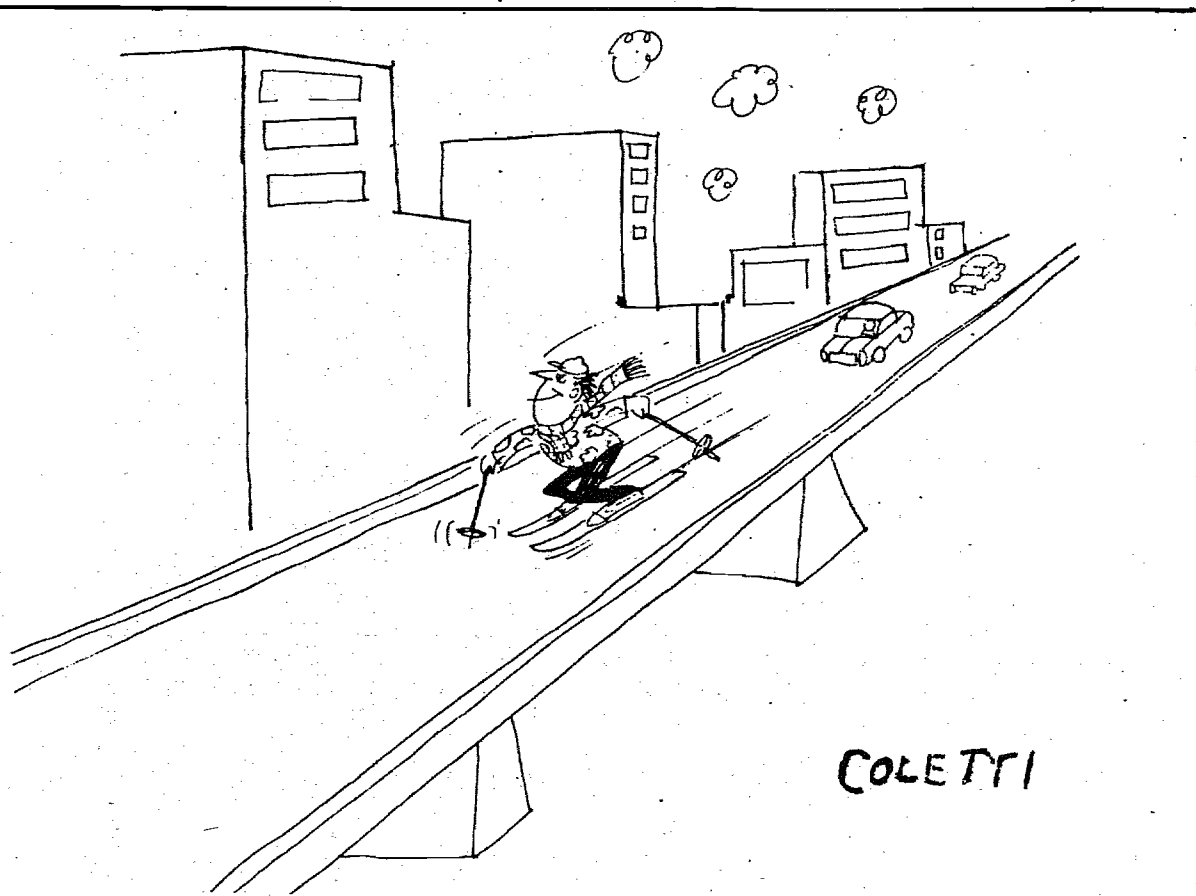

ÁGUA EM BLUMENAU: ALGUNS E OUTROS

Na edição de ontem publicamos uma notícia sobre o problema da distribuição da água potável em Blumenau, através da rede, sem registrarmos qualquer problema existente no setor.

Mas, somos obrigados a reconhecer que fomos otimistas demais, pois a própria Prefeitura nos mandou uma nota oficial, dizendo o seguinte: "A cidade que há bem pouco tempo atrás se defrontava com o angustiante problema da falta de água canalizada, hoje já sente o problema minorado, com os trabalhos que vem sendo desenvolvidos pelo órgão responsá-

vel do Governo Municipal, ou seja o SAMAE. Enquanto alguns já usufruem do benefício, outros aguardam com ansiedade a colocação dos tubos necessários e que conduzirão o precioso líquido, exterminado desta forma o perigo que correm todos com a utilização de água não potável, extraída dos poços". Realmente fomos muito otimistas, baseados em dados oficiais fornecidos por fontes credenciadas, em dar a notícia com a manchete "Água Para Todos", pois de acordo com a nota da Prefeitura, ALGUNS já usufruem dela, enquanto que OUTROS aguardam com ansiedade.

NAS SUAS FÉRIAS DESLIGUE UM POUCO, VOCÊ MERECE...
Livraria DO VALE
DISCOS, FITAS, LIVROS



ATENÇÃO EMPRESAS INDUSTRIAIS, COMERCIAIS E PROFISSIONAIS AUTONOMOS

A Prefeitura Municipal de Blumenau avisa aos contribuintes sujeitos a taxa de licença e renovação do Alvará, que a Diretoria da Fazenda está distribuindo os formulários para inscrição e renovação no cadastro de Produtores, Industriais, Comerciais e Prestadores de Serviço de Qualquer Natureza, que deverão ser entregues até o dia 31 de Janeiro de 1973.

Os interessados poderão retirar os formulários na Fazenda Municipal no horário das 9 - às 12 e das 14 às 16 horas.

Blumenau, 10 de janeiro de 1973.

As. Fiscalização da Fazenda.

FOI EXTRAVIADO A CARTEIRA DE HABILITAÇÃO DE EVILASIO VIEIRA

USE TECHNOS E VIVA INTENKAMENTE CADA MOMENTO

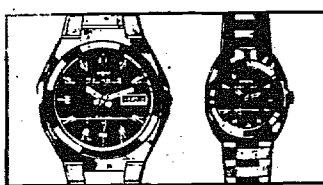

Jóias, relógios, ótica, cristais, pratarias. Artigos finos para presente. O crediário mais camarada da cidade.



RELOJOARIA SCHWABE
Rua 15 de Novembro, 770
Blumenau - SC

ALÔ, ALÔ!
MUITA ATENÇÃO

A casa Buerger comunica que até o final do ano estará atendendo sua freguesia com a mesma condições e descontos que ofereceu durante as vendas natalinas para favorecer os que ainda não fizeram suas compras de fim de ano.

Não perca esta oportunidade.
Casa Buerger- Rua 15 de Novembro- 506

GALERIA AUTOMÓVEIS

Rua 7 de Setembro, s/n. Caixa Postal, 1173. BLUMENAU S.C.

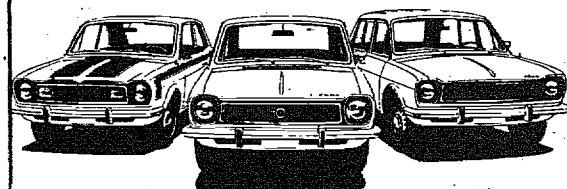

Volkswagen 1500 - Vermelho Céreja	1970
Volkswagen 1200 - Areia	1965
Volkswagen 1200 - Cinza	1964
Volkswagen 1300 - Azul	1967
Kombi Volkswagen - 1200 - Pérola	1963
DKW - Vemag - Vemaguete - Azul	1965
DKW - Vemag - Vemaguete - Beige	1963
DKW - Vemag - Vemaguete - Amarelo	1962
DKW - Vemag - Belcar - Cinza	1962
Pick-up Willys - Azul	1963
Jeep Willys	1942
Chevrolet - VERANEIO - Verde	1968
Mercedes Benz - mod. 219 - Cinza	1959
Mercedes Benz - 1500 - Verde	1968
FNM - 2000 - Verde - Sedan	1968

GALERIA DE AUTOMÓVEIS DE ADÃO ZALASIK

AUTO COPA 70

OFERTAS DE HOJE

Opala 4 cilindros 2 portas	73
Opala 4 cilindros	71
Opala 4 cilindros	71
Opala	70
Galaxie	67
Dodge Dart	70
Corcel 2 portas	71
Fuscão	71
Volks	70
Volks	70
Volks	67

Garagem de Estacionamento-
Compra e Venda de Carros
Novos e usados, Financiados de 6 a 36 meses.
Rua XV de Novembro 1439
Fone: 22-0574 -BLUMENAU.

VAVA AUTOMOVES



Rua Presidente John Kennedy 213
Esquina 7 de Setembro 1294
Fone: 22.02.16

BLUMENAU - SC

CARROS:

1- Galaxie	69
1- Galaxie	69
1- Kombi	72
1- Kombi	62
1- Kombi	61
1- Volks	67
1- Volks	66
1- Volks	62
1- Opala Cupê 0 K 2 pts.	
1- DKV	65
1- Esplanada	67
1- Caminhão Chevrolet	68
1- Caminhão Chevrolet	59
1- Camioneta Opel	54
1- Gordini	64
1- Camioneta Chevrolet C 14	

AUTO VALE LTDA.

Rua 15 de Novembro 895- Tel. 22. 10. 59

CARROS

Ford Galaxie - 500 Branca Teto Vinil	1969
Chevrolet Pícapé - Cio Cabine Dupla - Verde	1971
Aero Willys - 2600 Verde	1968
Opala Luxo - 2500 Amarelo Ouro	1970
Ford Corcel - duas portas Luxo - Laranja	1971
Ford Corcel - 4 portas S.T.D. - Branco	1969
Simca Tufão - Branco	1965
Gordine Amarelo	1966
Volks - Pérola - última série	1961

CONOSCO A MARCA E A CÔR DO CARRO ZERO QUILOMETRO, É COMO VOCÊ ESCOLHER. FINANCIAMENTO ATÉ 36 MESES.

AUTO VALE TEM O QUE LHÊ CONVÉM

PEÇAS 
CHEVROLET
CASA ROYAL S/A

TERRENOS CASAS APARTAMENTOS

IMOBILIÁRIA DL LTDA.
Rua 15 de Novembro, 415 - Sala 3.

DECORAÇÕES, OBJETOS DE ARTE - MOVEIS
ARTESANATOS. (COURO - MADEIRA - METAL)

Kabana

A loja mais bonita da cidade
GALERIA EDELWEISS - LOJA 4 - BLUMENAU - SC

SUAS FÉRIAS SERÃO
SEMPRE LEMBRADAS
COM UMA

OLYMPUS

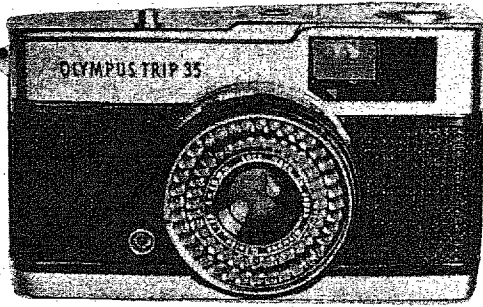

Revendedor: **FOTO DIETZ**
Rua Padre Jacobs, 10 - BLUMENAU

BOX PARA BANHEIRO

ESQUADRIAS DE FERRO E ALUMÍNIO

EM ALUMÍNIO

ANODIZADO

**SERRALHARIA
FLÓRIDA LTDA.**

Rua São Paulo, nº 295

Telefone: 22-0706

BLUMENAU - SC

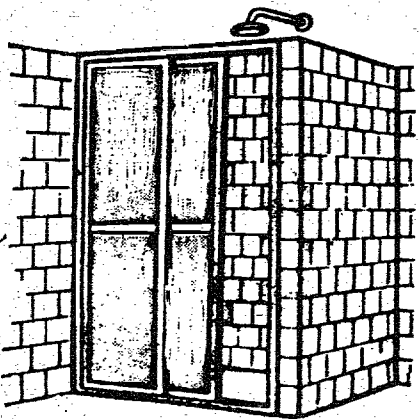

ELETRO- DOMÉSTICOS

Completa linha "Walita" e "Arno".
FORNOS elétricos, simples e automáticos.
ESTUFAS para Lanchonetes-CAFETEIRAS elétricas.
JARRAS térmicas e baldes de gelo Japoneses.
GELADEIRAS de isopor.
CENTRIFUGAS Walita e EXPREMEDORES Arno e Walita.
DEPILADORES - FILTROS de água.
BALANÇAS domésticas e para banheiro.
ESPETOS para peixe, galeto e churrasco.
CERAMICA em modelos e decorações ultra-modernas.
COMPLETA linha de CRISTAIS "Hering" e
"PORCELANAS" Schmidt". Prataria.

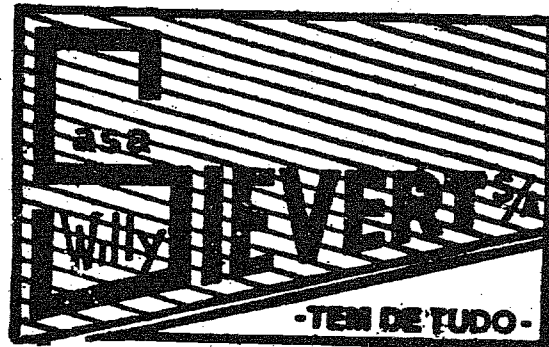

CASA WILLY SIEVERT S/A COM.
Rua XV de Novembro 1.526 - Blumenau
NOTA: Temos FLORES e FOLHAGENS de CETIM.

COOPERAÇÃO: MAIOR PRODUÇÃO

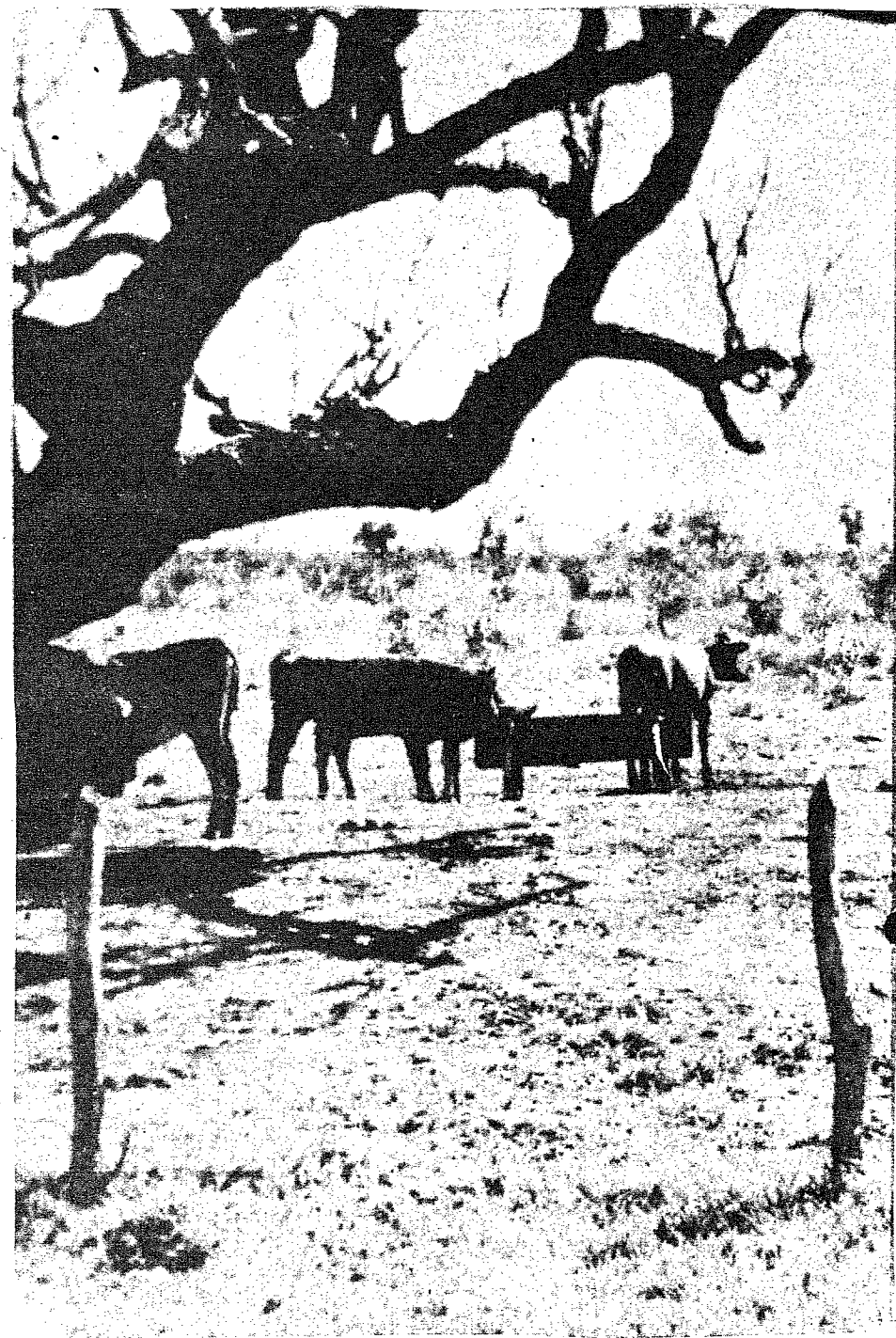

Com bons resultados prossegue a cooperação da IPEACO e da Acar com peritos da República Federal da Alemanha no Estado de Minas Gerais. Em um projeto experimental perto de Belo Horizonte, conseguiu-se elevar a produção do leite, pela utilização de forragens de inverno em 20%. Caso se consiga melhorar ainda as pastagens de inverno, será possível de se atingir um aumento de 50%.

VESTUÁRIOS LOJAS DUBON Rua 15 de novembro, 563

PARA QUE O MUNDO DE HOJE NÃO SEJA IGUAL AO MUNDO DE ONTEM

Um ano novo não se comemora apenas com o tilintar dos copos festivos. Nem com os convencionais votos de felicidades. Comemora-se a passagem de um ano novo com trabalho, bastante trabalho. Trabalho constante para que o mundo de hoje não seja igual ao mundo de ontem.

Criando oportunidades ao bem-estar geral. Fazendo o dinheiro circular para felicidade de todos. Apoiando as atividades produtivas para garantir a fartura. Consolidando novos empregos. Desta forma, o BRDE comemora o ano novo. Com bastante trabalho pela comunidade. Por você.

BANCO REGIONAL DE DESENVOLVIMENTO DO EXTREMO SUL

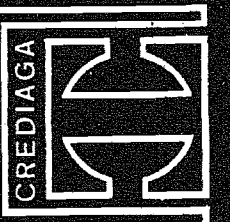
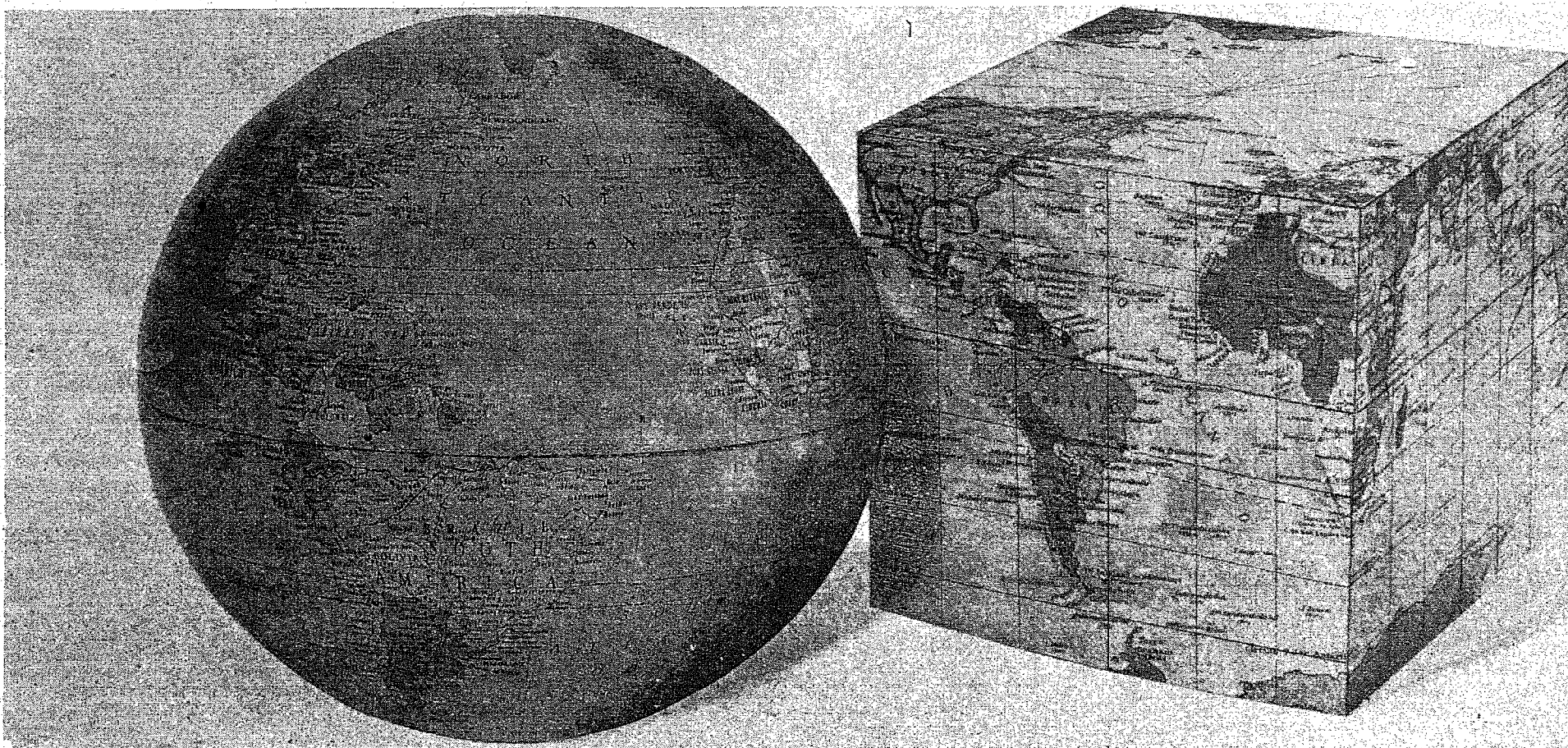
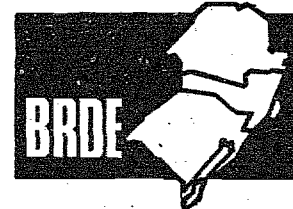

OPTICA
CINEFOTO
SOM
A
LOONGO
PRAZO

OPTICA
HEUSI

BEM VINDO AO
TRABALHO

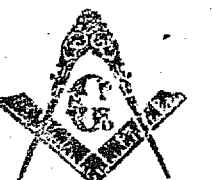

2as. e 6as. FEIRAS
20 HORAS.
RUA ALVIN SCHRADER,
100
20. ANDAR.

ADVOGADOS

ESCRITÓRIO JURÍDICO

WERNER GREUEL
RENATO WOLFF
GILBERTO A. RUFINO

Dr. EUGÊNIO DOIN VIEIRA

Dr. AMIR C. MUSSI
ADVOGADO

CLÍNICAS

Dr. CARL HEINZ PETERS

CLÍNICA DE OLHOS - TRATAMENTOS OPERAÇÕES

CENTRO DE DIAGNÓSTICO PRECOZE DO CÂNCER

Dra. Anna Cechet

GINECOLOGIA
Dr. Alvaro Celso Maciel
ANATOMIA PATOLÓGICA E CITOLOGIA

SECRETARIA DE SEGURANÇA E INFORMAÇÕES
DELEGACIA REGIONAL DE POLÍCIA DE BLUMENAU

EDITAL DE CITAÇÃO

O Sr. Bel. Arnaldo Martins Xavier, Delegado Regional de Polícia de Blumenau, na forma da lei, etc. ...

FAZ SABER a quantos virem este edital ou dele tiverem conhecimento, especialmente a Osni Deoclécio Onofre, ex-Cabo PM do Estado, que nesta Delegacia foi instaurado, mediante portaria, Inquérito Policial contra o mesmo, por corrupção.

E, como está o acusado em lugar incerto e não sabido, é expedido o presente edital com o prazo de cinco (5) dias, findo o qual será considerado citado para prestar declarações e ser qualificado, devendo comparecer nesta Delegacia Regional de Polícia de Blumenau, sita à Praça Victor Konder, fundos, nesta cidade, no próximo dia 13 de janeiro corrente, às 10,00 horas. Será o presente edital afixado no lugar de costume nesta Delegacia, e publicado nos Jornais locais.

Dado e passado nesta cidade de Blumenau, aos dez dias do mês de janeiro de mil novecentos e setenta e três. Eu, Osmar A. Pagnoni, Escrivão o datilografei e subscrevi.

As. Arnaldo Martins Xavier
D. R. P.

W. BREITKOPF & CIA. LTDA.

- ESTOQUE ATUAL DE CARROS E CAMINHÕES USADOS
01 - DODGE DART 4 PORTAS, 1971, COR OURO ESPANHOL
02 - DODGE DART 4 PORTAS, 1970, COR BRANCO ARAPON GA
03 - CAMINHÃO D.700-GAS, 1970, COR VERMELHO ETRUS CO
04 - CHRYSLER ESPLANADA 1968, AZUL CELESTE MET.
05 - SIMCA TUFÃO, 1964, COR BRANCO
06 - CHEVROLET OPALA-4000, COR AZUL MARITIMO
07 - CHEVROLET OPALA-4000, 1970, COR VERMELHO
08 - CHEVROLET OPALA, 1969, COR AMARELO SAFARI
09 - CHEVROLET OPALA, 1970, COR VERMELHO
10 - VW TL-1600-4 PORTAS, 1972, COR VERDE IGUAÇU
11 - VW TL-1600-2 PORTAS 1972, COR VERDE IGUAÇU
12 - VW VARIANT 1971, COR AZUL PAVÃO
13 - VOLKSWAGEN 1500, ANO 1972, COR AZUL DIAMANTE
14 - FORD BELINA ANO 1972, COR VERDE CLARO
15 - FORD CORCEL GT ANO 1970, COR AZUL/PRETO
16 - WILLYS JEEP ANO 1964, COR VERDE
17 - CAMINHÃO MERCEDES BENZ ANO 1964, COR AZUL

MÉDICOS

DOENÇAS DO CORAÇÃO

Dr. LEO CARVALHO
ELETROCARDIOGRAFIA

CLÍNICA E CIRURGIA DE OLHOS

Dr. WILSON H. SANT'ANHA

Dr. JOSÉ ARAÚJO

MÉDICO ESPECIALISTA DE OLVIDOS, NARIZ E GARGANTA CLÍNICA E CIRURGIA DE SURDEZ

Dr. ANTONIO M. ULIAN

ORTOPEDIA E TRAUMATOLOGIA

Dr. ANTÔNIO C. LOUREIRO

DOENÇAS DO CORAÇÃO - ELETROCARDIOGRAFIA
CURSO DE ESPECIALIZAÇÃO EM CARDIOLOGIA

Dr. SYLVIO A. SCHMITT

Dr. ORLANDO H. BRAUN JR.

UROLOGIA

CLÍNICA - ENDOSCOPIA - CIRURGIA

Dr. HERCÍLIO LUZ COSTA

DOENÇAS NERVOVAS

CONSULTÓRIO: Rua 15 de Novembro, 578
EDIFÍCIO SCHAUBACH, sala 212 - Telefone: 22-0530

DENTISTAS

Dr. OTTO HEINRICH

Implantodontista
CURSO DE CIRURGIA E PRÓTESE DENTÁRIA

Dr. MÁRCIO JOSÉ ALBANI

Implantodontista
TRAUMATOLOGIA E CIRURGIA BUCAL MAXILO FACIAL

DOCUMENTO EXTRAVIADO

CARTEIRA DE HABILITAÇÃO AMADOR PERTENCENTE A SILVIA CARMEM SCHROEDER.

BLUMENAU.

PRESIDENTE VEICULOS LTDA.

NÃO TEM CARRO QUEM NÃO QUER

Table with 2 columns: Car model/year and Price. Includes Galaxie Vermelho, Galaxie Branco, Opala 6 c. luxo, etc.

SOB MEDIDA

Casa Peter

Os últimos lançamentos da moda masculina e feminina em confecções e tecidos.



CASA FLAMINGO LTDA.

A CASA DAS TOALHAS

Filial: Din's, CBC, Carte Blanche, Citycard, Cartão Bradesco, etc.

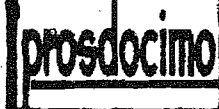

Artigos domésticos - Móveis - Brinquedos - Televisores - Confeções para damas e cavalheiros - Artigos de casa e pesca.

ADOLFO

BAR - CHURRASCARIA - RESTAURANTE
Especialidades da casa: galinho - costela - lombo de porco



Passo horas agradável no "Clube da Colina".



Rendas, cerâmica, objetos, bolsas, colares de couro, cobre e latão, anéis, pulseiras, pedras do vale (prá dar sorte)

Horário: Segunda a Sexta: 9,00 às 12 hs. das 14 às 22,00 h Sábados 9,00 às 12 hs. das 18 às 22,00 h

Rua 15 de Novembro, 1176



LOJAS HERING

Vestidos - Roupas para cavalheiros - Malhas "Hering" para todos os esportes

"Cartão Bradesco" e "Cartão Blanche". - Rua 15 de Novembro, 759 - Telefones: 22-0277 e 22-0413

RESTAURANTE CAVALINHO BRANCO

RESTAURANTE E CERVEJARIA
Pratos da cozinha alemã

CONTINENTAL

Churrascaria e Bar
Tradicional estabelecimento sob a direção do Sr. Gerente, Sr. Rodolfo Sasse.

TIPOGRAFIA CENTENARIO

Impressos em geral - Material escolar e de escritório - Brinquedos - Artigos para presentes.

INDICADOR

- FARMÁCIAS - DROGARIA E FARMÁCIA CATARINENSE S.A.
LIVROS - LOJAS - LIVRARIA E GRÁFICA DO VALE S.A.
CHOCOLATE - BOMBONIERE ORION
CHURRASCARIAS - CHURRASCARIA E BAR CONTINENTAL
CRISTAIS-LOJAS - CASA MOELLMANN S.A.
AUTOMÓVEIS - AGÊNCIAS E CONSORCIO VOLKSWAGEN COM. DE IMPORTAÇÃO E EXPORTAÇÃO BLUMENAU S/A.
HOTÉIS - HOTEL GLÓRIA
DISCOS - FITAS VIRGENS E GRAVADAS MINI K-7
SUALIVRARIA LTDA

EMPRESA MERIDIONAL DE CINEMAS

Cine Busch

HOJE ÀS 14 e 16,15 HORAS OS PUNHAIS DO VINGADOR

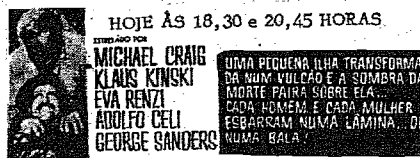

Cine Blumenau

HOJE ÀS 14 HORAS O HOMEM MAIS ENGRAÇADO DO MUNDO

ÀS 16,15 HORAS 'REZO A DEUS E ODEIO MEU PRÓXIMO'

HOJE ÀS 18,30 e 20,45 HORAS

fúria selvagem

Cine Garcia

HOJE ÀS 14 - 16,15-18,30 e 20,45 horas



CINE MOGK

HOJE ÀS 14 HORAS O DRAMA DO DESERTO



J.P. Weickert esporte como ele é

A Ascensão

A ida dos melhores cestobolistas do país a Goiás está criando uma polêmica nos meios jornalísticos e esportivos do Brasil. Uma corrente de opinião acha que estará criando o profissionalismo e um consequente prejuízo ao basquetebol brasileiro.

Esquecem que em São Paulo e no Rio de Janeiro, onde estão radicados estes jogadores, existe o mesmo profissionalismo que está sendo implantado em Goiás.

O interesse pelo basquetebol é enorme, a paixão por este esporte já toma conta da garotada. O noticiário nas rádios, jornais e o comentário nas ruas é uma constância. Em uma competição infantil que teve a participação de 45 equipes (antes existiam três) a arrecadação foi de oito mil cruzeiros.

Os três clubes existentes, o Jaó, o Vila Nova e o Goiás já têm planos - O Vila Nova com a presença de Marquinho conseguirá 500 dólares por partida na excursão que fará à América Latina.

A Seleção Goiana em 71 ficou em último lugar. No ano passado, conquistou o vice-campeonato brasileiro. Agora, com a ida de Marquinho (em março), Joy, Robertão, Pedrinho e muitos outros que já estão lá, poderá almejar a conquista da hegemonia do basquetebol brasileiro que está com São Paulo desde 1955.

A construção de um ginásio com capacidade para 10 mil pessoas, o apoio dos dirigentes, a motivação do público é a cor seqüência desta vinda. Como poderemos condenar?

Retrospecto da Loteca

A Loteria Esportiva realizou desde a sua implantação-teste, em 19/4/70 até o dia 17 de dezembro, último teste de 1972 efetuando um total de 1.534 jogos. Foram 239 clubes brasileiros, 28 do exterior, 10 seleções regionais e 33 nacionais, entre as quais se incluí o Brasil.

Dos 1.534 encontros programados nos 118 testes, 1.504 tiveram seus resultados conhecidos em campo, e apenas 30, por diversas razões, foram decididos por sorteio, de acordo com as normas do concurso.

O São Paulo Fc. se manteve como recordista do concurso, sendo incluído em 80 testes, seguido do Corinthians que figurou com 77 jogos. O terceiro lugar ficou com o Palmeiras, que entrou 75 vezes. O Estado que se fez representar por maior número de equipes foi o Rio Grande do Sul, com 27 vindo depois o Paraná com 22.

O Internacional é o clube que apresenta melhor saldo- 32 vitórias, 24 empates e 6 derrotas e o pior é o da Portuguesa de Desportos com 25 derrotas, 14 empates e 12 vitórias.



**FOI EMPOLGANTE
A RODADA
DE ONTEM
EM CAMBORIU
DO VIII
CAMPEONATO
DE FUTEBOL
NA AREIA.**

CAMPEONATO DA PRIMEIRONA



Tupi de Gaspar



AMAZONA

Em prosseguimento ao campeonato da primeira, estarão preliando na tarde de hoje as equipas que disputam o título de 72. A classificação por pontos perdidos é esta.

- 1o. AMAZONA1 pp
- 2o. COMERCIAL...2 pp
- 3o. TUPI.....4 pp
- 4o. GUARANI.....5 pp

Jogos de hoje a tarde:
AMAZONA X COMERCIAL (Campo da Empr. Ind. Garcia-bairro Garcia)
GUARANI X TUPI (Itoupava-Norte-campo do Guarani.)

Os arbitros serão sorteados minutos antes do início dos prélios.



A NOTICIA NO PUNTO

TORNEIO DO POVO

O torneio será disputado nos mesmos moldes do Campeonato Nacional ou seja, com os clubes divididos em dois grupos assim formados:

GRUPO A - Flamengo, Corinthians, e Coritiba; GRUPO B - Atlético Bahia, e Internacional. A partida final será no dia 18 de Fevereiro entre os dois times vencedores dos grupos.

China, técnico da seleção de vólibol de Brusque está desde sexta-feira em Joaçaba a convite da CME local, para dar uma orientação geral, nos sistemas táticos e regras, às equipes de vólibol masculina e feminina.

O Clube Náutico América, recebeu um comunicado do CND para aguardar "mais um pouco" o recebimento dos barcos, os primeiros serão atendidos pedidos de outros estados.

George Foreman tentará arrematar o título mundial de pesos pesados em poder de Joe Frazier em combate que será realizado no dia 22.

A modificação principal introduzida pelo departamento consiste no zoneamento e regionalização dos Jogos.

O Departamento de Educação Física e Desportos (DEFD) da Secretaria de Educação do Rio Grande do Sul já começou a por em prática as alterações previstas para os Jogos Estudantis de 1973.

NACIONAL EM SETEMBRO, VAI ATÉ 74.

O Presidente da CBD, Sr. João Havelang, anunciou ontem que o campeonato nacional deste ano sofrerá alterações de acordo com estudos em andamento: a fase de classificação será realizada de 9 de Setembro a 16 de Dezembro e as finais nos meses de Janeiro, Fevereiro e Março de 1974.

Explicou que até o momento não há nada definitivo sobre o número de participantes, acrescentando que a inclusão de novos clubes depende do término dos estádios de -- Goiana, Florianópolis, Teresina, Cuiabá, Fortaleza e Curitiba. Em 74 ano do mundial, o campeonato nacional não será realizado.

AMISTOSO PARA ALAN

Os Sindicatos dos Atletas Profissionais do Rio e de São Paulo, realizarão hoje uma partida beneficente a favor do ex-jogador Alan que ficou inutilizado para o futebol. Pelo Rio foram convocados os seguintes jogadores: Brito, Carlos Roberto, Marinho, Jairzinho, Fred, Alexandre, Paulo César (Flamengo), Zico, Marco Antonio (Fluminense), Edu, Jona: Paulo Cesar (Vasco) Miguel, Alfinete, Alcir, Ademir, Silva e Tostão. O técnico escolhido pelos jogadores será Mário Travaglini. Os cariocas sairão as 11 horas do Galeão, voando em jato até Viracopos em Campinas.

O ponta esquerda Paraná, do São Paulo, e o ex-goleiro Gilmar, comandarão a equipe paulista que contará com os seguintes atletas:

Edu, Rivelino, Clodoaldo, Miguel, Zé Maria, Oscar, Osma Carlos, Ademir de Guia, Dudu, Leivinha, Marco Antônio, Basílio, Xaxá e Dicá, além de contar também com jogadores do Guarani e Ponte Preta, time em que Alan estava vinculado.

ATLÉTICO X BENFICA, EMPATE A ZERO

O Atlético de Madrid e o Benfica de Portugal empataram sexta-feira a noite, de 0x0 numa partida amistosa em benefício as vítimas do terremoto de Manágua. O intenso frio de zero grau centígrado foi o responsável pelo pequeno comparecimento. Apenas cinco mil pessoas estiveram no estádio do Atlético com capacidade para 70 mil espectadores.

NÃO SAI JOGO

O jogo entre as seleções Argentina e Francesa, dia 24 deste mês na França, foi cancelado devido as dificuldades enfrentadas pela seleção argentina para realizar uma excursão à Europa. Os Argentinos não conseguiram arranjar um número suficiente de partidas e, por isso, não mais viajarão.

TORNEIO "CEL. MILTON L. DO PRADO

Com esta denominação terá início hoje em Rio do Sul e Joinville, a primeira rodada do torneio que leva o nome do Presidente do Conselho Regional de Desportos.

Ao 1o. colocado, além de um bellissimo troféu, Cr\$..... 5.000,00 em dinheiro.

2o. colocado Cr\$ 3.000,00

A equipe mais disciplinada Cr\$ 1.000,00. As equipes visitantes receberão uma cota de Cr\$ 1.000,00 para o custeio das despesas, verba esta proveniente da Loteria Esportiva.

Em Rio do Sul, com arbitragem de Antônio Rogério Osório estarão preliando:

JUVENTUS X PRÓSPERA
Joinville, com Alvir Rensi no apito, jogarão:
AMÉRICA X FIGUEIRENSE



O Figueirense, campeão da temporada passada disputará a sua primeira partida.

TAXA RODOVIÁRIA: NOVA TABELA

No objetivo de bem informar aos leitores de nossa região, o que, aliás, é nossa característica, sobre fatos que incidam diretamente na vida diária de cada um, principalmente quando se trata de questões que envolvem

estruturas econômicas já planejadas que venham, no cumprimento das leis, a serem modificadas publicamos abaixo um completo quadro indicativo sobre a nova tabela da Taxa Rodoviária Única para todo o

Território Nacional. Na marcação, você precisa apenas verificar a marca de seu automóvel, procedência, quantidade de HPs e ano de fabricação, para saber do gasto que terá ao emplacá-lo no corrente ano.

Faltam apenas detalhes mínimos quanto a forma de pagamento, para que o emplacamento referente a 1973, seja iniciado em Blumenau. Agora, confira você mesmo.

Classe	Subclasses	Ano de Fabricação								
		1973	1972	1971	1969	1967	1965	1963	Anterior a 1962	
Tipo	Discriminação	Código-faixa								
A	Ciclomotores, motocicletas e motocicletas, equipadas ou não com carro lateral, triclino adaptados ou não para transportes de cargas, de fabricação nacional ou estrangeira.	A-1 até 125cc	84,00	77,00	70,00	42,00	28,00	14,00	14,00	14,00
		A-2 acima de 125cc até 500cc	252,00	231,00	210,00	126,00	84,00	42,00	42,00	42,00
		A-3 acima de 500cc	504,00	462,00	420,00	252,00	168,00	84,00	84,00	84,00
B	Automóveis de fabricação nacional.	B-1 até 50 HP	378,00	336,00	308,00	215,00	169,40	138,60	128,20	92,00
		B-2 acima de 50HP até 100HP	518,00	490,40	448,00	313,00	246,40	201,80	179,20	134,40
		B-3 acima de 100 HP até 150HP	658,00	614,00	568,00	411,00	323,40	264,60	235,20	176,40
		B-4 acima de 150 HP até 220HP	898,00	852,00	808,00	607,00	477,40	390,60	347,20	280,40
		B-5 acima de 220	1.400,00	1.322,00	1.260,00	882,00	693,00	567,00	504,00	378,00
C	Camionetas e utilitários de fabricação nacional.	C-1 até 100HP	448,00	499,00	564,00	218,40	182,80	145,60	109,20	81,00
		C-2 acima de 100HP até 220HP	728,00	644,00	588,00	352,80	294,00	235,20	176,40	147,00
		C-3 acima de 200HP	1.440,00	1.078,00	980,00	588,00	490,00	392,00	294,00	245,00
D	Veículos de transportes coletivo/micro-ônibus e ônibus, de fabricação nacional.	D-1 micro-ônibus (GD)	1.820,00	1.630,00	1.540,00	1.001,00	770,00	539,00	308,00	308,00
		D-2 até 145HP (D)	2.800,00	2.310,00	2.100,00	1.365,00	1.050,00	755,00	420,00	420,00
		D-3 acima de 145HP (D)	4.200,00	4.004,00	3.640,00	2.366,00	1.820,00	1.274,00	728,00	728,00
		D-4 acima de 145HP (D)								
E	Veículos de cargas (caminhões) de fabricação nacional.	E-1 até 10t CMT	784,00	616,00	560,00	448,00	336,00	224,00	168,00	112,00
		E-2 acima de 10t até 20t CMT	980,00	824,00	840,00	672,00	504,00	336,00	252,00	188,00
		E-3 acima de 20t até 30t CMT	1.372,00	1.232,00	1.120,00	896,00	672,00	448,00	336,00	224,00
		E-4 acima de 30t até 40t CMT	2.310,00	2.310,00	2.100,00	1.680,00	1.260,00	840,00	630,00	420,00
		E-5 acima de 40t CMT	5.600,00	4.620,00	4.200,00	3.360,00	2.520,00	1.680,00	1.260,00	840,00
F	Veículos e máquinas agrícolas ou de terraplenagem, de fabricação nacional ou estrangeira (quando sujeitas a incidência da TRU)	F-1 até 100HP	1.400,00	1.120,00	1.120,00	728,00	560,00	364,00	224,00	224,00
		F-2 acima de 100HP	3.500,00	2.800,00	2.800,00	1.820,00	1.400,00	980,00	580,00	580,00
G	Automóveis, camionetas e utilitários de fabricação estrangeira;	G-1 até 50HP	812,00	616,00	616,00	431,20	308,00	215,00	128,20	92,40
		G-2 acima de 50HP até 100HP	1.180,00	896,00	896,00	627,20	448,00	313,60	179,20	134,40
		G-3 acima de 100HP até 150HP	1.540,00	1.176,00	1.176,00	823,20	588,00	411,60	235,20	176,40
		G-4 acima de 150HP até 220HP	2.310,00	1.736,00	1.736,00	1.215,20	868,00	607,60	347,20	260,40
		G-5 acima de 220HP	3.360,00	2.520,00	2.520,00	1.764,00	1.260,00	882,00	504,00	378,00

OBSERVAÇÃO: CC = CM3; GD = Gasolina Diesel; HP = Potência Bruta Máxima; CMT = Capacidade Máxima de Tração; D = Diesel; G = Gasolina

teve como promotor o Hotel Marambaia, sob cujas expensas foi totalmente realizado. Sessenta aulas foram suficientes para estabelecer o embasamento mínimo aos profissionais que participaram do referido curso.

Quando à formação da Escola, continua o Dr. Osmar já nos primeiros dias de fevereiro, juntamente com o Prefeito eleito, Meirinho, iremos a Florianópolis, para um contato objetivo junto ao Presidente do Senac em Santa Catarina, Sr. Haroldo Glavan, a fim de que se estabeleçam as bases reais para o início das atividades de uma escola especializada no ramo hoteleiro, ainda esse ano, aqui em Camboriú.

Quando ao currículo e as etapas em que se dividirá o

Curso, ainda não existe nada de concreto, uma vez que é necessário que sejam feitos apurados estudos a respeito do projeto. Adianta, no entanto o Dr. Osmar que o curso deverá abranger a várias áreas do setor profissional hoteleiro: recepcionistas, cozinheiros, arrumadeiras, relações públicas, garçons, etc. Deverá ter a duração mínima de um ano e para cada setor será exigido um grau mínimo de cultura, a anterior, que poderá ou não ser atribuído através de diplomação escolar (ginásio, II ciclo, etc.) ou exames de seleção.

A vantagem da Escola, enfatiza, ainda, é a qualificação da mão de obra e a profissionalização definitiva do indivíduo uma vez que o mercado de emprego aqui na região comporta e, mais que isso, carece de pessoal realmente capacitado.

Apenas o Hotel Marambaia, na presente temporada vem mantendo uma média de 350 hóspedes, das mais diversas partes do país e muitos do exterior. Numa organização de tamanho porte, pode-se analisar com segurança o que significa a formação profissional do ramo.

FACULDADE DE TURISMO

Embora sem uma manifestação oficial, sabe-se que o Conselho Estadual de Educação não vê a imediata viabilidade da comentada Faculdade de Turismo, que teria funcionamento em Camboriú. E um dos pontos a pesarem na decisão, é de que o mercado para o futuro formando não se encontraria aqui, ainda. Portanto, muito mais significativo é o projeto da Escola, apenas. E mais tarde, então viria a Faculdade como complementação desse primeiro empreendimento.

Dr. Osmar Nunes reconhece a veracidade da afirmação acima, mas considera "inadivél a implantação da Escola". E estamos certos de que não teremos dificuldades na aprovação e execução do projeto, uma vez que se trata de algo imperioso para o desenvolvimento da região."



PARA ESTE ANO. PORTO ALEGRE É A META

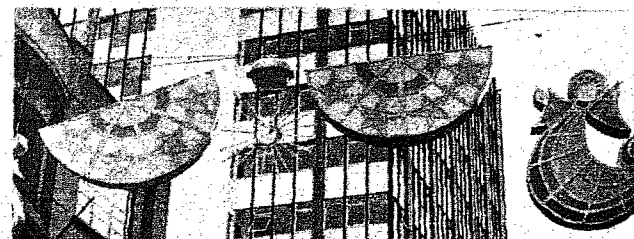

Os enfeites natalinos foram colocados, exibidos, cumpriram sua função alegórica e posteriormente foram retirados.

Como qualquer objeto de decoração pública, se tornaram alvo das mais variadas críticas e de grandes elogios. Seu idealizador, Luís Adão, abordado pela reportagem de "A CIDADE", se diz satisfeito com os aplausos que obteve em Blumenau. Quanto às críticas ele se manifesta da seguinte maneira: "A melhor resposta para os que me criticaram se traduz num fato concreto. Ou seja, o convite do sr. Tevah, Presidente do CDL de Porto Alegre, para já em meados do próximo mês estudar possibilidade da ornamentação natalina da capital gaúcha no Natal do corrente ano."

Luís Adão diz que o acerto depende apenas de um contato mais prolongado onde serão definidos os pontos básicos para o empreendimento.

HOTELARIA MODERNA QUER NOVOS PROFISSIONAIS

Blumenau mantém cerca de vinte restaurantes de gabarito, capazes de atender aos mais sofisticados gostos. Entre esses se situam também os que pertencem a algumas sociedades. Há os que se caracterizam pelo aspecto típico que procuram conservar, quer na decoração, quer na confecção de pratos regionais, que sempre são objeto da procura dos visitantes. Cabem na citação as churrascarias que trabalham exclusivamente com espetos, tendo cada uma o seu quite especial.

No terreno específico do HOTEL, deixando de lado as considerações de categorias previamente estabelecidas, pode-se afirmar, sem receio que Blumenau dispõe de mais de dez hotéis capazes de atender em feições de grande turismo a todos os que nos visitam.

Não obstante, as reclamações com respeito a atendimentos em geral, muito se tem repetido nas últimas semanas. Não só no campo restrito da hotelaria, em si, mas também referindo-se a restaurantes, bares e lanchonetes em geral. Em contatos mantidos pela reportagem de "A CIDADE" com responsáveis pelos estabelecimentos e também com muitos turistas e viajantes, todos penderam para uma opinião de que talvez a não formação profissional de grande parte dos atendentes seja a responsável por esses fatos desagradáveis, que às vezes ocorrem.

DOS PROFISSIONAIS

A maior parte de profissionais de hotéis, restaurantes e similares devem seu conhecimento do ramo ao empirismo e à prática dedicada em seu trabalho. Alguns excelentes profissionais e verdadeiros catalizadores da freguesia a que atendem. Outros, apesar do esforço que empreendem, ainda carecem de uma orientação mais direta para o desempenho de suas funções.

O mercado de trabalho nesse ramo é bastante equilibrado, não havendo grande falta nem procura exagerada.

Os garçons possuem profissionalmente os mais variados registros. Alguns como copeiros, outro como comerciais, outros são autônomos e ainda os balconistas. A rigor, são regidos pela CLT e dispõe de vantagens da gorjeta, que oscila desde uma carranca até um polpudo Santos Dumont, embora muitas vezes se restrinja a um sorriso ou um mero agradecimento. Também os funcionários dos hotéis usufruem da gratificação tradicional que os hóspedes proporcionam.

A FORMAÇÃO

Em Blumenau, se alguém se propuser a abraçar uma carreira que se enquadre nos ramos acima citados, e não dispuser de conhecimento anterior só encontrará um caminho para aprendizagem: o SENAC - Serviço Nacional de Aprendizagem Comercial. Trata-se do único órgão a manter cursos que capacitam aqueles que optam por essa carreira. Para o presente ano, já a partir de março o Senac estará a postos com vários cursos. No campo de hospitalidade, estão previstos cinco cursos a se desenvolverem em 1973: Informação Turística, Arrumadeira, Garçon, Recepcionista e Relações Humanas. A ampliação de profissionais devidamente formados é um marco para a melhoria cada vez maior das necessidades que o turismo provoca na cidade.

Uma Escola de Hotelaria deverá surgir ainda no presente ano, no balneário de Camboriú.

Em contato mantido com o Dr. Osmar Nunes, Diretor Superintendente das Companhias de Melhoramentos de Itajaí e Camboriú, a reportagem de "A CIDADE" obteve na manhã de ontem, com exclusividade os dados mais significativos, até o presente momento a respeito do plano a ser desenvolvido:

Em Setembro, do ano passado, 45 pessoas se diplomaram, em Curso sobre hotelaria, aqui em Camboriú. O curso foi ministrado por professores do SENAC (Florianópolis) e

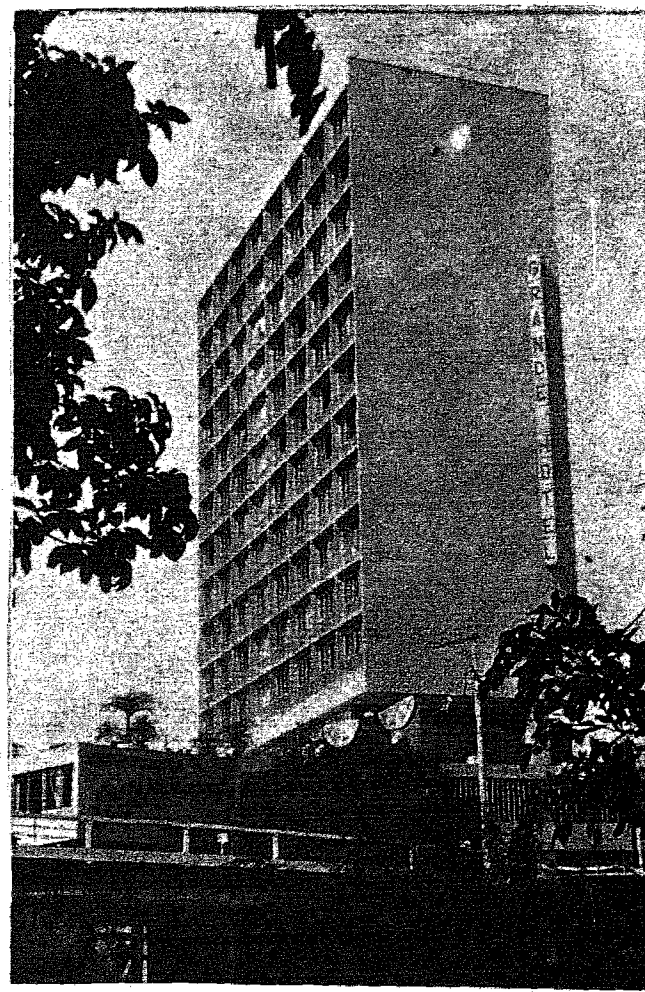

O profeta do caos

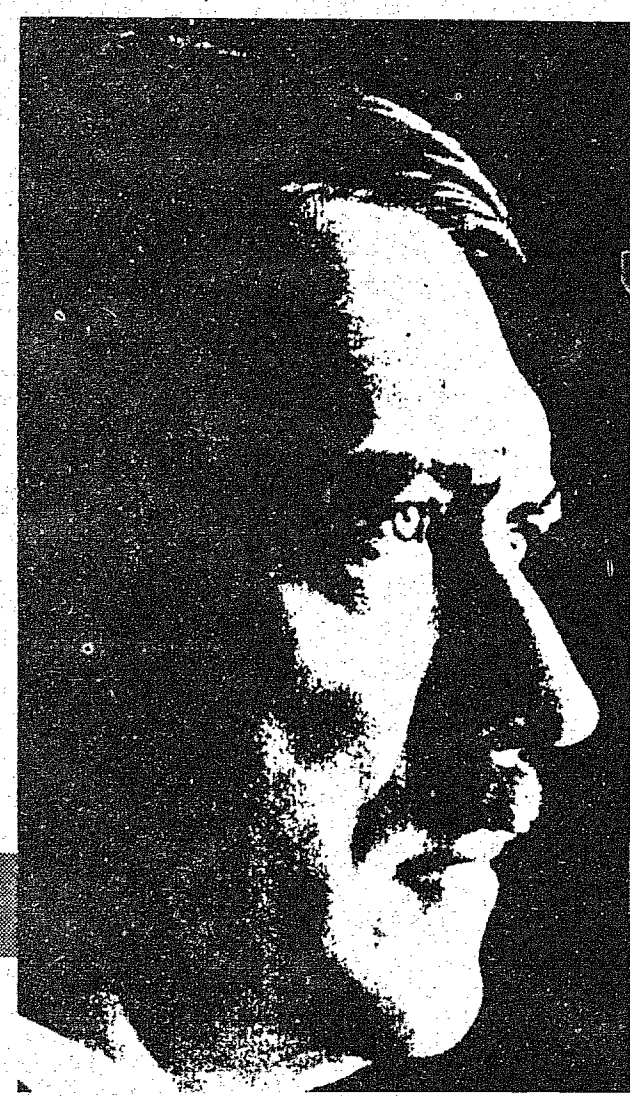

Os depoimentos dos dirigentes nazistas Hans Frank, Greiner, Otto Strasser e Goering serviram de base para os livros "Nuremberg Diary" e "The Psychology of Dictatorship", do psicólogo G. M. Gilbert.

As obras relatam, os diálogos que o estudioso travou com estes dirigentes nazistas na prisão de Nuremberg. Como psicólogo do estabelecimento, Gilbert tinha sido encarregado de observar os líderes nazistas, aplicar-lhes testes, conversar com eles e observar suas reações. Grande parte do "The Psychology of Dictatorship" está baseada nos depoimentos de Hans Frank, que antes de ter sido nomeado Governador Geral da Polônia, foi advogado de Hitler. Nesta última função defendeu-o em inúmeros processos de difamação como político e, principalmente, em sua vida privada. Esses depoimentos, vistos e estudados mais tarde por Robert Merle e Raymond de Saussure, mostram-nos estranhas dimensões da personalidade do Führer. Vejamos algumas conclusões.

Na personalidade hitleriana a influência recíproca do homem e do meio se evidenciam. Hitler não inventou nada. Há muito tempo a Alemanha vivia atormentada pela glorificação da raça, pelo ódio aos grupos não germânicos, pela mania de perseguição e pelo sonho grandioso da "missão histórica".

A QUE LEVOU TUDO ISSO

Depois da derrota de 1918, a humilhação precipitou mais do que nunca essa megalomania. Capital para a compreensão do movimento nazista, é que Hitler se sentiu obrigado a identificar-se com esses sentimentos pátrios, para resolver seus conflitos pessoais, sob o prisma de uma consciência histórica alemã. As idéias de poder e ódio desenvolvidas por gerações de pedagogos, tornaram-se para Hitler uma verdade literária. O ditador germânico acreditava nas mesmas com todo o seu ser, com todo o seu passado: eram sua carne e seu sangue.

O ódio ao judeu no povo alemão médio decorria sobretudo de uma compensação imaginativa. O alemão arruinado e vencido se julgava superior ao professor judeu bem pago, com obras traduzidas em várias línguas. Todavia, nesse ranço não estava configurada a destruição física do judeu. O ódio permanecia incubado, num quase estágio de satisfação íntima, abstrata. Foi precisamente aí que a consciência enferma de Hitler fez de fato história: captou esse sentimento abstrato e, com sua lógica de paranóico, levou o povo alemão a consequências que ele não desejava realmente, que se esforçou muito tempo por ignorar e que, mais tarde, rechaçou horrorizado.

Se a Alemanha modelou Hitler, este por sua vez modelou a pátria. Os incidentes mais decisivos de sua infância e juventude se projetariam na sua atitude face à vida e trouxe para o seu País e o mundo consequências incalculáveis. Assim, a vida privada de Adolf Hitler tem para o psicólogo e os historiadores uma enorme importância.

OS RECALQUES FAZEM HISTÓRIA

As origens de Hitler são um tanto confusas. Seu pai, Alois, era filho de pai desconhecido e, de acordo com a lei austríaca, recebeu o nome de sua mãe, Maria Schickelgruber. Mais tarde este se casou com um certo Hitler e Alois já tinha 39 anos quando seu padastro o reconheceu e legitimou. Este reconhecimento tardio deixa certas dúvidas sobre sua verdadeira origem. Alguns jornais antinazistas, da época afirmam que a mãe de Alois tinha sido seduzida por um judeu, membro de uma família com a qual ela morava. Mais tarde, o próprio Hitler refutaria isto, afirmando que sua avó teve dois amantes e que teria feito acreditar ao judeu que a seduzira que estaria grávida dele, por uma questão econômica, quando na verdade o pai de seu filho seria outro.

Depois de uma série de pequenos ofícios, Alois chegou a ser um modesto funcionário da Alfândega. Aposentou-se aos 56 anos e tornou-se um ébrio. Aos 49 anos tinha se casado pela terceira vez, com

seu pupila Klara Polz, de 23 anos. Cinco filhos, entre os quais Adolf, nasceram desse casamento. Viviam na mais completa promiscuidade e os filhos foram testemunhas das violências físicas e sexuais que o velho embriagado exercia sobre a jovem Klara. Mais tarde Hitler confessaria a Hans Frank que todas as noites, aos dez anos, ia buscar seu pai bebado nas tabernas. Foi a "vergonha mais terrível da minha vida". É interessante observar que mais tarde Hitler não somente não fumaria como proibiria a qualquer pessoa acender um cigarro na sua frente.

Seu pai queria fazer de Adolf um funcionário público. O ódio paterno levou Hitler a escolher uma profissão bem oposta à desejada por seu pai: artista plástico. Vem a proibição do pai e as lutas que levariam o menino à revolta e ao ódio à Escola, exceto o professor de História, que afirmava que a Austria "estava se tornando uma escrava de eslavos e judeus". Adolf se identifica com o seu professor e leva a história para sua vida íntima, opondo-a às suas lutas com seu pai. Ele era o nobre alemão perseguido por uma potência soberana e odiada.

AINDA AS OBSESSÕES

Um espetáculo acompanharia toda a vida de Hitler: a mulher nórdica pura profanada por um judeu repulsivo. Ainda aí vemos a projeção de suas obsessões cotidianas. Seu pai, sujo e embriagado, agredindo sexualmente sua jovem mãe, que o repelia aos gritos de "porco judeu" ou de "bastardo judeu".

Durante toda a sua vida Hitler vai reprimir o rancor contra o pai e escolher um "pai simbólico", no caso o judeu, para odiar, pois o nascimento duvidoso de seu pai permitia supor que o mesmo fosse judeu. Esse ódio foi bem dissimulado, consciente ou inconscientemente, e Hitler chegaria mesmo a afirmar em seu livro "Mein Kampf", que honrava seu pai".

MANIFESTAÇÃO DAS TENDÊNCIAS

Com a morte do pai Hitler vai para Viena estudar pintura. Enamora-se da jovem que posava para seu amigo, o pintor Greiner. Certo dia lançou-se sobre ela como vira seu pai fazer com sua mãe. É repellido. Sua frustração se acentua, pois a jovem fica noiva de um judeu.

Segundo Robert Merle, "o complexo de Édipo é demonstrável em Hitler através de diversas provas que determinaram em sua infância e juventude os conflitos psicosssexuais de excepcional violência. Este complexo o levaria a tendências homossexuais".

Hitler responderia ao escandalizado Greiner, que o via frequentar os homossexuais: "Sou muito tuberculoso para gostar das mulheres ou dos homens". A camaradagem era preciosa para ele. A estrutura social do Terceiro Reich, tão fortemente impregnada de suas idéias, foi mais homossexual que heterossexual: a vida do partido era mais importante que a família, a amizade mais valiosa que o amor.

Durante sua adolescência e até os 30 anos, a falta de virilidade foi uma característica em Hitler. Nenhuma mulher teria um papel relevante na sua vida nesta época.

O Doutor Kurt Krueger, médico de Hitler de 1919 a 1934, relataria mais tarde em seu livro "Inside Hitler": "Até os dez anos seria um menino assustado que procuraria refugio no leite de seus pais. Certa vez viu um judeu beijar sua mãe. Sua hostilidade contra o pai aumentou; julgava-o incapaz de vigiar sua mãe. Em outra ocasião sua mãe pediu-lhe para lhe levar o relógio até o banheiro onde ela se banhava. O menino Hitler tomou banho juntamente com sua mãe. Eram 2 horas da tarde. Já adulto, Hitler banhar-se-ia impreterivelmente às 2 da tarde, tentando reviver inconscientemente as horas passadas com sua mãe".

OS AMORES DE HITLER

Muitas mulheres foram vinculadas a Hitler. Entre elas, as principais foram a

senhorita Hanfstaengel, a senhora Winifrede Wagner, a atriz Leni Riefenstahl, a cantora Margareta Slegak, Jenny Hoffman, sua sobrinha Geli, a senhora Bechstein e Eva Braun. Tudo indica que nenhuma delas pôde ter relações regulares com Hitler. Ele não amou nenhuma, mas se servia delas para dar vazão aos seus instintos perversos e sádicos.

Declarações de Otto Strasser confirmam isso: "Conheci três mulheres que se ligaram a Hitler. Uma delas foi a esposa de Bechstein, vinte anos mais velha que o Führer. Outra, a senhorita Hoffman, também experimentou o sadismo hitleriano. Todavia, uma das mulheres que mais marcaram a vida de Hitler parece ter sido Geli Raubal, filha de sua meia-irmã". A jovem narrou a Strasser "com repugnância e horror" as estranhas propostas de seu tio. Geli vivia num completo cativo, proibida de ver qualquer homem.

Em setembro de 1931, Geli foi encontrada morta por uma bala. Segundo Strasser, Hitler tinha confessado a seu irmão Gregor Strasser que havia sido ele o assassino. Hans Frank, Otto Strasser e Goering atestaram em seus depoimentos o desespero e a ideia suicida que se apoderaram de Hitler após a morte de Geli. A partir de então nunca mais comeu carne, afirmando: "É como se comesse de um cadáver".

Robert Merle associa esta auto proibição a um castigo: "renunciando a comer carne", ele se penitenciava simbolicamente, sem renunciar à carne, no sentido sexual. A morte de Geli é importante no estudo psicológico de Hitler. A sua sobrinha seria sua jovem mãe e, certamente, ele apenas a matou numa crise de histeria, ao ser repudiado por ela. Era ainda a projeção da infância. Seu velho pai bêbado "possuía" Geli, enquanto ele era rejeitado.

O duplo e dramático suicídio de Hitler e Eva Braun deu à união dos dois uma importância maior do que realmente tinha. Eva Braun foi apenas uma peça decorativa da qual o Führer se servia para dar um caráter de normalidade à sua vida privada.

PATOLOGIA DE HITLER

Segundo Raymond de Saussure, "nos anos que precedem à explosão delirante, os paranóicos vivem geralmente um período de intensa introversão". Isto se confirma no caso de Hitler. Durante toda sua permanência em Viena viveu marginalizado, moído por uma constante insatisfação. É desocupado, incapaz de adaptar-se à existência. Sente-se diferente do próximo e se retrai. Todos os paranóicos estão submetidos a uma reação elementar: tudo ou nada. Hitler viveu até 1918 no "nada"; desta maneira o "tudo" veio a ser cada vez mais imperativo.

Tudo o poder que Hitler manifestava constantemente em sua tirania, com seu exército e seu povo, não é senão uma compensação desmesurada de seu sentimento de castração.

Hitler, com sua impotência e sua mente paranóica, nunca pôde experimentar uma satisfação sexual, nunca goza um êxito, nunca se contenta com o que é: todo o seu interesse está voltado para o futuro. Isto explica em parte o prodigioso dinamismo do movimento nacional-socialista. Outra forma de compensação de sua impotência, é sua atitude masoquista, com relação à mulher, e sádica, no que diz respeito ao homem. Nele um crime pedia outro para sufocar sua culpabilidade.

Os paranóicos são internados não por suas ideias delirantes, mas por seu caráter violento e impulsivo. Nunca conseguem estabelecer relações normais com o próximo. Dominam ou querem dominar a todos que entram na sua órbita.

Assim era o Führer. Sua paranóia encontrou um terreno propício na humilhação Alemanha de 1918. Um pequeno auditório não bastava. Foi preciso o aplauso ou a repulsa de todo o mundo. As cicatrizes inconscientes ainda permanecem. As cercas de arame farpado persistem. A paranóia é doença de ontem e de hoje.

Histerico. Paranóico. Necessidade constante de ser o primeiro ator, o centro das atenções, de exibir-se e obter sucessos. O que aparecia como propaganda das idéias de seu Partido, era na realidade uma coqueteria pessoal. As bandeiras, desfiles e assembléias eram palcos para a megalomania de Hitler. Os aplausos da massa, uma compensação para uma infância e juventude pobre e humilhante. Estas afirmações são feitas por Robert Merle e Raymond de Saussure em "Psicanálise de Hitler". Todos os fatos estão baseados em depoimentos de dirigentes nazistas, colhidos pelo psicólogo G.M. Gilbert, na prisão de Nuremberg.

SOCILA PRESS

IMPÉRIO DA COCA-COLA ganha mais um tanto. E, desta vez, no campo da moda. Vem aí a famosa garrafa nas estamparias de primavera-verão e também tricotadas nos suéteres, tal qual aparece na foto. Os tons, os mesmos do líquido borbulhante. Aqui no Brasil, Marília já tem o imprimee da Coca-Cola, em sua loja só de blusas, a Blu-Blu.

J.L. Saint Roch dá por terminada a fase do homem cabeludo. Sua nova versão para cabeças masculinas sai do esquema longo e parte para os cachos curtos e soltos. Cabelos revoltos, penteados com a ponta dos dedos, dispensando completamente pente e escova. Convinhamos que é bem mais prático.

UMA VERDADEIRA CURTIÇÃO é o que a Fábrica Guerlain está fazendo, na base da nostalgia. Sabedora de que esta onda ainda vai durar, a dita fábrica decidiu-se a relançar sua linha de perfumes, mesmo os mais antigos, desde a sua fundação. E, para as que querem aderir a novidade ou antiguidade, se desde a sua fundação. E, para que as que querem aderir à novidade, ou antiguidade, se preferirem, essas são as dicas; para as românticas, L'Heure Blue, que foi sucesso em 1912; Mitsouko, o grito de 1919, um aroma oriental que deixava os homens tontos; para as que gostam de aromas doces, o Shalimar, o quente dos anos de 1925; Chamade, vidro retangular com tampa de cristal, que foi usado e abusado lá por 1933. Com esses relançamentos está decretada a morte dos patchuli e seu aroma meio sobre vulgar. Guerlain está aí justamente para mostrar o que é bom.

TRATAMENTO DE CHOQUE é o novo filme de Alain Delon e Annie Girardot. História de um médico e de seus pacientes que recebem dele um tratamento especial para seus males. Uma das cenas, o elenco todo toma um banho de mar, pelado, sem a menor preocupação. Temos fotos de Alain Delon e Annie Girardot pelados como vjeram ao mundo. Mas elas pertencem ao nosso arquivo particular e são fotos proibidíssimas.

MÃE EWST, a famosa atriz dos anos de 20, reclamando do Who's Who que a chamou de octogésima; "Tenho apenas 79 anos e me sinto como se tivesse 20. Além do mais só existem 12 pessoas conhecidas que, como eu, vivem com a fidejude dupla, o que me dá extraordinária saúde.

FILHA



MÃE



Para mãe e filha, em suas férias na praia, de crochê com restos de linha. É o fino da bossa.

O VERÃO ESTÁ AÍ

GUIE DOS SEUS CABELOS

Lave-os uma vez por semana, utilizando o xampu exato para o seu caso. Massageie a cabeça diariamente, para ativar a circulação sanguínea. Isso, além de dar uma sensação de bem-estar, ativa a secreção das glândulas sebáceas, localizadas na base de cada fio de cabelo; segrega o produto gorduroso, que é o protetor natural dos cabelos.

Escove-os energéticamente até provocar uma sensação de calor. É preciso escovar em todos os sentidos durante cinco ou seis minutos. As melhores escovas são as de cerdas naturais, montadas em almofadinhas de borracha, porque são duras e flexíveis ao mesmo tempo. Se utilizar duas escovas (uma em cada mão) os resultados serão melhores ainda. As cerdas de nylon ou metal cortam os fios dos cabelos e devem ser evitados.

FAÇA UM CORTE DE CABELO MODERNO,

UM PENTEADO DIFERENTE

E VOCE PARECERA OUTRA MULHER.



Cabelos Longos - cortados em mechas
a) penteado para trás, com pontas viradas para cima.
b) penteado com risca lateral e ondas largas.
c) liso com franja na testa, presa por fivela.



Cabelos Curtos.
d) penteado para frente com franja para cima
e) a moda de 1930, com nuca livre e grande onda lateral.
f) totalmente liso e para frente, tipo carço de manga.



Cabelos semi-longos
g) com risca de lado e pontas para cima
h) sem risca, escovados simplesmente para trás.
i) com risca baixa e ondas chatas e largas.



Cabelos semi-curtos.
j) com risca no meio, mechas para cima e orelha de fora
k) com risca de lado e franja chata.
l) com franja virada para fora e cabelos recolhidos atrás da orelha.



CHAVE PARA ENTENDER
ESTA FOTOGRAFIA
(Vide nota de Cabeçadas)

A SEMANA DE ALEXANDER VON DEM HÜGEL

ANO I
NÚMERO 18
Garden City,
14 January, 1973

SEGUIDINHAS

ARGENTINA X URUGUAI

Os casais Amir e Milene Mussi, Darcy e Salete Lobe, Antônio Carlos e Lillian Silva, Guilherme e Karin Poerner estão no momento curtindo uma gostosa viagem ao sul com esticada a Argentina e Uruguai.

BLACK - OUT

Garden City vazia, é tempo de férias, é verão, é praia, é convite aos larápios, principalmente com várias ruas da cidade em total black-out. A CELESC joga o ping-pong com a Prefeitura em matéria de falta de Lâmpadas. Vamos dar a Luz?

DAVID CROCKET

Uma família de turistas fazendo o seu camping em Garden City e por serem campistas são por essência um mixto de escoteiro com bandeirante foram conhecer as belezas naturais desta cidade e saíram por aí e se mandaram para uma excursão ao pico mais alto - SPITZKOPF. Qual surpresa e espe-

panto quando foram recebidos por um David Crocket de cigarro de palha e carabina gritando "IST VERBOTEN IST VERBOTEN". A família não entendendo muito bem se arancou com as mochilas e o farnel do pic-nic, sem antes tentar explicar que era um pic-nic, uma excursão e não um bando de espíões. IST VERBOTEN IST VERBOTEN.

CABEÇUDAS JÁ ERA

A praia aristocrata, de residências luxuosas, do "grand-mond do Vale Verde já era, virou praia da multidão, sem areia, sem água, com mosquito, com lixo, com intenso movimento que chega a ser uma loucura. Seus veranistas e moradores anuais pensam seriamente no problema: ir a praia ou Haben Sie Talent zum Fakir? porque sem areia e sem lugar praia já era.

Em Camboriu a loucura então é total. Sem água, com os preços altíssimos espantando assim os futuros visitantes. Mas... para quem gosta de ostras é lá no cantão, o grande petisco afrodisíaco.

Semana passada ficamos surpresos e porque não dizer satisfeitos ao receber material enviado por ALEXANDER para sua coluna A SEMANA. Alex, se encontra em férias na Europa até março, mas nos prometeu enviar novidades sempre que possa. Fiquem aguardando as notícias quentes de Alex apezar do frio das bandas de lá.

João Maria Malaquias
INTERINO

O JORNAL "O GLOBO" E A SEMANA DE ALEXANDER JUNTOS NA NOTICIA.

Recebemos de ALEX material que publicamos no domingo juntamente com o jornal "O GLOBO" à respeito de CAROLINE de MÔNACO. Alexander sempre à frente da notícia em Garden City exclusivamente para a "CIDADE".

CAROLINE — Eu estudo em Ascot. Comecei meu segundo período escolar há alguns meses, e quero completá-lo em nove meses em lugar dos 18 convencionais, para que, no ano que vem, na França, possa fazer ao mesmo tempo meus dois bacharelados — Inglês e Francês. Foi eu, e só eu mesma, quem decidi isto.



ROMA OU DIVÓRCIO

O ator CURT JURGENS que teve um badalado e rumoroso caso com a brasileira Elisabeth Bittencourt (é 60 anos, ela 21) está em Roma em segunda lua-de-mel com sua esposa Simone Bicheron (sua quarta mulher)

EUROPA - VIA VARIG - EXCLUSIVO PARA "A CIDADE" POR ALEXANDER

Minhas férias tem sido de um movimento fora de série, de uma correria de lá pra cá na ânsia de arrecadar notícias e novidades para vocês. A temporada de inverno na Europa esse ano está das melhores, das mais coloridas e vibrantes. Um conselho: visite a Europa no inverno, vale a pena. No momento me encontro em Corina D' Ampezzo, estação de inverno das mais badaladas e de onde envio esta foto.

A MODA DE PANCALDI

A linha muito esportiva desse casaco leva a assinatura do famoso costureiro das camisas PANCALDI, que é o grito aqui na Europa, o couro, a camurça para a próxima estação de inverno 73.

DE LÁ A POSE É DE SALVADOR DALI

(especial entrevista para "A CIDADE".)

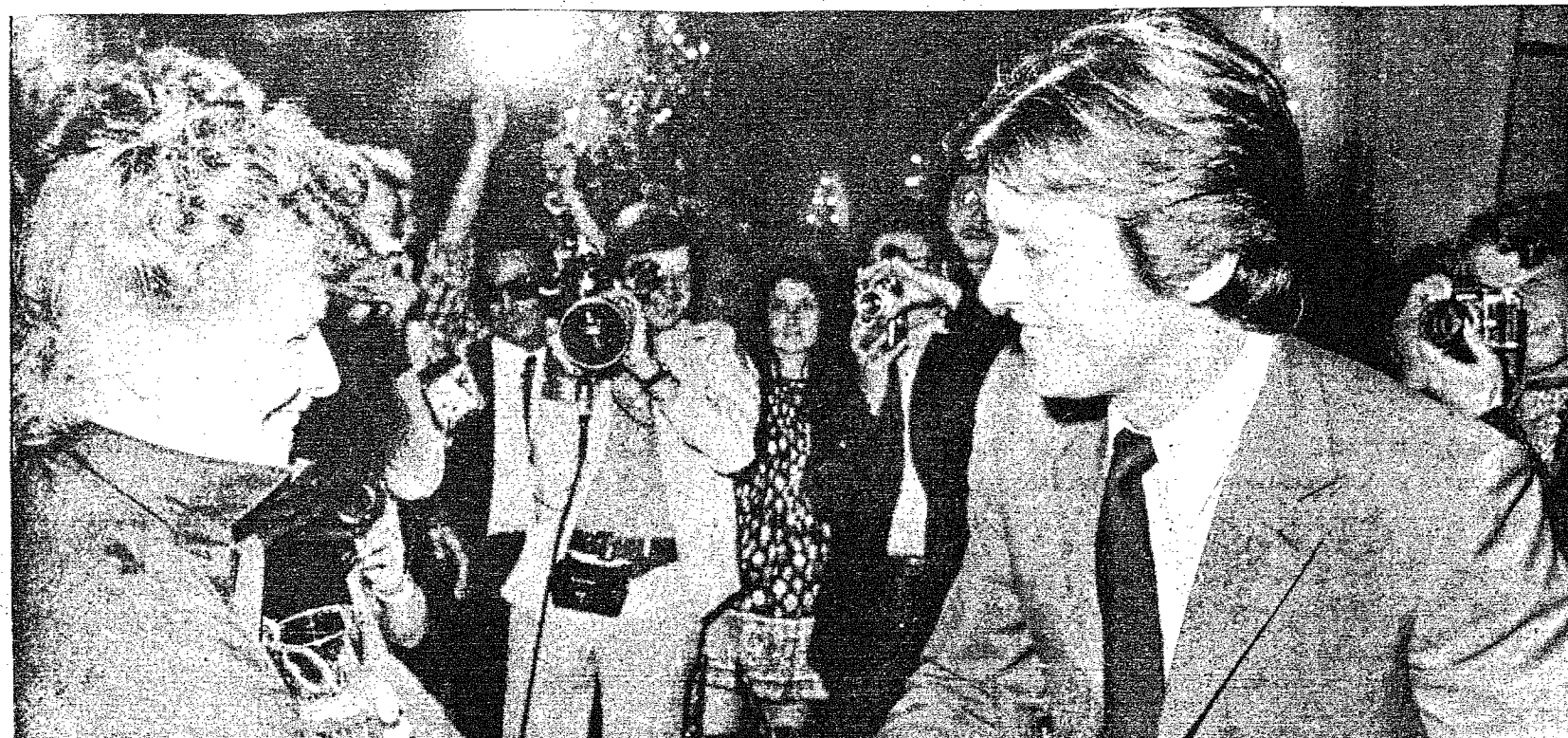

A GLÓRIA DE REVER KATHERINE

Estando eu em Londres, no famoso "TALK OF THE TOWN" re-encontro Katherine Hepburn, uma grande mulher, uma grande artista, o grande amor de Spencer Tracy (já falecido) e com ela o não menos famoso Alain Delon, que estavam como eu, assistindo o show de Tom Jones.

Em rápida entrevista (meu pistolão para que esta entrevista se realizasse e para ser recebido pelo genio do surrealismo foi o pintor LUIZ JASMIM) em seu refúgio em Cadaqués na Costa Brava. Salvador Dalí me conta que nasceu em 1904 em Figueras na Espanha. O seu único modelo é Gala, sua mulher, seu único amor. Ele, Salvador Dalí é o gênio. "Sou um gênio e o fato de ser pintor é detalhe. Genio é gênio e basta". Sem dúvida, o "papa do surrealismo" é o mais hábil e afortunado "promotion-man" que já se viu na face da terra. E se um outro fizesse o que ele faz, e desse as declarações que ele dá fatalmente seria preso como maluco. Sua figura é cômica e ao mesmo tempo fantasmagórica, mas sua genialidade é fantástica.

Voce, em contato pessoal com Dalí chega a conclusão de que ele é único. Gênio ou misticador? Sei lá. Dá vontade de odiá-lo porque sua genialidade às vezes humilha. Seu vasto mercado como pintor é os Estados Unidos. Em Cadaqués, seu santuário, Dalí passa 4 vezes do ano meditando, recebendo amigos (que o faz muito bem) e planejando o restante dos meses, que geralmente os passa em Paris e nos Estados Unidos. E terminamos a entrevista com uma frase sua: "O DINHEIRO É UMA DAS OBRAS DE ARTE MAIS PERFEITAS POR QUE É ETERNA". ALEXANDER



