

Não passe com essa velocidade pelas páginas centrais desta edição. Leia Pánel e as notícias de Blumenau.

ANO 49 - BLUMENAU, QUARTA-FEIRA, 03 DE JANEIRO DE 1973. nº. 13.287

PRESENTE DE ANO NOVO: AUMENTO DAS PASSAGENS DE ONIBUS



A partir do dia 15 deste mês, entrará em vigor o novo preço das passagens dos ônibus linhas urbanas, fixado pelo Conselho Interministerial de Preços - CIP, em 35 centavos, seja aproximadamente 15 por cento acima do preço atual.

O último reajuste aprovado pelo CIP, em junho de 72, determinou que o preço das passagens seria de 32 centavos, mas devido a problemas concernentes à devolução de troco, Empresa de Transportes Coletivo Nossa Senhora da Glória e a Coletivo Ouro e Prata, em comum acordo, resolveram deixar a taxa em 30 centavos, com a condição de que em princípios deste ano fosse firmado nova majoração. Conforme fontes ligadas às empresas de ônibus, o reajuste é motivado pelo recente aumento dos combustíveis.

LEIA NA ULTIMA PAGINA

A ARTE DE RODRIGO DE HARO

EM ENTREVISTA A NOSSO NOSSO CORRESPONDENTE

JANIO MOSKORZ DE FLORIANOPOLIS.

ENGENHARIA VAI TER DIRETOR DIA 4

O Prefeito Municipal Evelásio Vieira tem prazo até o dia 4 deste mês, para nomear o diretor provisório da Faculdade de Engenharia da Fundação Universidade Regional de Blumenau.

Segundo o professor Rivadávia Wolstein, não foi enviada nenhuma lista de nomes ao Executivo Municipal, já que ainda não está formada a Congregação de professores da mencionada Faculdade e desta forma o diretor a ser apontado exercerá seu mandato em caráter provisório.

A Congregação da Faculdade de Engenharia só poderá ser constituída a partir da autorização

de funcionamento do curso, que depende em primeira instância, do Conselho Estadual de Educação, onde o processo deveria ter sido apresentado e relatado, ontem, pelo professor Mário Moraes. Caso o CEE, tenha autorizado o funcionamento do curso, ficará-se na dependência da assinatura de decreto de autorização do presidente da República. Somente então será composta a Congregação, que elaborará uma lista de nomes, a ser submetida ao prefeito municipal para a escolha, em regime definitivo do novo diretor, que poderá, inclusive, ser aquele que já exerce o cargo interinamente.

TESTEMUNHAS FAZEM TEATRO



"Instruções especiais de como lutar e se precaver contra um dos principais flagelos da sociedade humana - a imoralidade Sexual", é o principal motivo de uma peça de teatro que as Testemunhas de Jeová de Blumenau, encenarão a partir de amanhã, em Florianópolis.

A apresentação será entre os dias 4 e 7 deste mês, no Ginásio Charles Moritz. A igreja espera a presença de mais de 1500 Testemunhas de Jeová, procedentes de 50 cidades de Santa Catarina. Nesses dias será desenvolvido intenso programa bíblico, abordando os mais variados aspectos do mundo moderno.



VI CAMPEONATO DE FUTEBOL DE AREIA E OUTRAS NOTÍCIAS ESPORTIVAS NA 7ª PÁGINA

NOTAS ECONÔMICAS

1 — O VILÃO VIRA MOCINHO — Para muitos, o imposto continua fazendo papel de vilão na telenovela da economia, com pouca chance de melhorar o prestígio junto aos espectadores. Até goste de pagar imposto? Quem produz e consome paga imposto, é agente e paciente da especulação que começa exatamente na primeira barra da vida economicamente ativa de cada um. Mas esse ator é muito importante no enredo econômico. O que ele tem de feio, tem de vital. O que ele faz e como faz, tem de ser feito. É tão importante que, se fosse eliminado da cena, a novela acabaria na hora, e o público que pagou por ver, maravilharia no mais sinistro blecaute. O imposto ainda é, para a grande maioria que paga, o assaltante mascarado na estrada esbelta, e é preciso muito esforço de comunicação e imaginação para enxergá-lo, não como um carrasco encapuçado curruando pupunças virgens, mas como uma edição melhorada do 007 ou os modernos heróis dos seriados da TV. Um protagonista útil e indispensável à continuação do programa, capaz também de trancar lágrimas de alegria e de dor, tanto quanto o ator principal que todos adoram em qualquer situação: o CONSUMO. Uma vezidazinha no papel, roupa diferente, maquiagem perfeita, assimilação total e eis que o imposto pode começar a ter mais audiência no íbopo da consideração.

2 — O IMPLÁCAVEL MANTEIGA DÉRRETIDA — Chorar nos ombros do Tesouro, que arrecada o imposto, talvez não seja como que mole em pedra dura: tanto chora mas não fura. O governo tem que ser duro para receber o que é de Cesar, pois a Cesar é devido. Mas quem paga, tem que TER para pagar. Se não tem, aí o implacável arrecadador aceita o choro de manteiga derretida e põe na boca do contribuinte a mamadeira do parcelamento. Mas há parcelamentos que são verdadeiras latérias sem sorteios, e o governo aí endurece. Exemplo: algumas firmas principalmente na região do Rio, que vem desembarcando mercadorias sujeitas ao I.V.A. e através de mandado de segurança obtêm liminar favorável e recorrem rapidamente ao mecanismo do parcelamento, estão encontrando uma rocha dura de amolecer: a Secretaria da Receita está negando todos os parcelamentos. "O que pode acontecer" — diz Lineu — "é, depois da autuação, a empresa recorrer ao Conselho de Contribuintes, ir pra justiça ou fechar".

3 — UMA QUESTÃO DE FILOSOFIA — Contando muitas coisas interessantes a empresários da Federação do Comércio sobre o imposto de renda, o secretário da Receita, acompanhado do delegado da Receita Federal em São Paulo, Diogo de Araújo Ramos, em voz pausada e firme, definiu o conceito do IR: TIRAR MAIS DE QUEM TEM MAIS, E MENOS DE QUEM TEM MENOS, e através da distribuição de renda, compensar no futuro as diferenças e hoje. (na página 4 publicamos matéria importante sobre o assunto).

TURISMO FRAQUEZA ESTATÍSTICA

A chamada indústria sem chaminé, que na realidade é mais comércio e prestação de serviços, não logo recebeu o tônico dos incentivos fiscais, criou um monte de interessados diretos e indiretos no seu desenvolvimento e nas suas estatísticas.

Mas também no turismo o calcanhar de Aquiles, sem levar em conta a ausência de uma infra-estrutura diversificada de atendimento ao turista interno e ao estrangeiro, está na falta de uma base de cálculo para as grandes projeções. O que se sabe é que os fluxos turísticos do Exterior para o Brasil andam pela casa das 200.000 visitantes por ano, de grande modestia se colocarmos nosso gigante de mais de 8 milhões e meio de km2 ao lado da pequena Espanha com seus 24.000.000 de turistas de várias castas. E quando um empresário acha o turismo um negócio sensacional e se manda a fazer projetos, uma grande barreira salta no seu caminho: a mesma falta de dados. Para cada projeto, o mesmo e repetido esforço de se calcular tudo de novo, no levantamento do potencial de cada área, que provavelmente outro empresário já fez no verão passado. Falta um banco de dados, no qual a Embratur bem que pode ir pensando para unificar os estudos e acelerar as tramitações.

APRENDER FAZENDO

Enquanto a Embratur não decola para os grandes vãos (um deles poderá ser a captação de financiamentos internacionais, como organismo repassador, a juros de governo e prazo de água), o professor Mario Carlos Beni, da Cadeira de Teoria e Técnica do Turismo, propôs aos alunos da Faculdade Ibero Americana de Turismo um trabalho ao mesmo tempo ambicioso e fundamental, pela audácia de quem vai fazer e pelas minúcias a que desce. Depois de terminado, será provavelmente o mais fiel retrato turístico do Brasil. Na pesquisa de campo, os alunos divididos em grupos de acordo com as regiões do Brasil pescarão tudo na sua ampla rede didática: recursos naturais e aspectos históricos, artístico, cultural, termal, religioso, comercial e industrial. O inventário cuidará também das potencialidades de algumas zonas, regiões ou simples localidades que, a médio e longo prazo, poderão ser verdadeiros núcleos receptores.

Para quem está pondo o bico fora da casca, tendo ainda 3 anos de estudos pela frente, a iniciativa é arrajada e de alto sentido profissional. Vale a pena a Embratur olhar esse trabalho — e apoiá-lo na que puder — para bolar o seu.

EMERSON PÔE O CORREIO NA FRENTE

Um trabalho firme e discreto desenvolvido pela atual administração da ECT em São Paulo, aliado a uma série de oportunas medidas administrativas, já está dando resultados: para os correios e para o público. A renda diária já subiu a 3 mil cruzeiros ou mais, e com o lançamento na Praça Roosevelt do selo e carimbo comemorativos do "Campeonato Mundial da Fórmula Um", com a efigie de Emerson Fittipaldi, aumentará ainda mais. Tudo um esquema para Natal e Ano Novo já está montado na ECT, visando ao atendimento do público. No momento, já se pode entrar nas seções dos Correios, inclusive no Geral, e ver escaninhos vazios. A QUALQUER HORA, A CORRESPONDÊNCIA ESTÁ NAS RUAS NA DISTRIBUIÇÃO.

IMAGEM ECONÔMICA recentemente focalizou um conto que levou o título de "o freio que virou acelerador". Personagem único: a correção monetária. Esta coluna se sente à vontade para informar agora que, conforme noticiário divulgado a semana passada, o acelerador poderá voltar a ser freio, ou pelo menos, a acelerar bem menos. É que o cálculo da correção tomará por base os preços no atacado dos 2 meses anteriores e não mais os preços dos 6 meses anteriores. A correção em 1972 deverá ser de 15,3%, segundo a estimativa oficial. Com a breca da correção, as ORTN (Obrigações Reajustáveis do Tesouro Nacional) — deverão cair de rendimento, o que pressupõe maior dificuldade de liquidez. O importante é limitar as expectativas de juros para os aplicadores, para que os juros dos tomadores possam descer mais alguns centímetros no reservatório do custo da moeda.

RELAÇÕES PÚBLICAS

CURSOS

O Prof. Carlos José Gevaerd, do Departamento de Economia do Centro Socio-Econômico da Universidade Federal de Santa Catarina, poderá vir a ministrar Cursos sobre "Economia para todos e elaboração de projetos industriais", nas cidades de Florianópolis, Blumenau, Brusque, Tubarão, Crisúma, Itajaí, Joinville, Mafra, Joaçaba, Chapecó e São Miguel do Oeste. — Os referidos Cursos são destinados a profissionais liberais, autoridades municipais, estaduais e federais, e à coletividade em geral. — Sua realização depende do interesse que essas áreas manifestarem, oferecendo uma garantia de cobertura de 50% do custo pelas taxas mínimas exigidas: — estudantes, Cr\$ 13,00 e outros Cr\$ 25,00

DECRETOS

Entrou em vigor decreto do Governador do Estado, definindo e regulamentando atos e serviços praticados pela Secretaria da Segurança e Informações, sujeitos à incidência de taxas previstas em lei. — Outro decreto governamental passou regulamentar a expedição de atestados pelos órgãos da mencionada Pasta, assim como a de alvarás, de licença, registro, auto de vistoria policial e outros documentos. —

PRÊMIOS

A Norton Publicidade foi distinguida com vários prêmios "Melhores da Propaganda de 1972". — Pelo trabalho que realizou para Clineu Rocha ganhou o prêmio de melhor anúncio do ano, obteve a melhor solução fotográfica em anúncio para a Fundação Brasil, além de ter feito jus a duas menções honrosas referentes a trabalhos realizados para o Banco Português do Brasil e Mentex-Nestlé.

NOVOS DIRETORES

Durante um jantar festivo nos salões do Clube de Caça e Tiro Araújo Brusque assumiram os novos mandatários do Clube de Diretores Lojistas de Brusque. — Na oportunidade o Sr. Urbano Luiz Zendron transmitiu a Presidência do CDL brusquense ao seu sucessor, Sr. Nelson Nivert Gevaerd.

OFERTA

Permanece em oferta, no Departamento de Extensão Cultural da Universidade Federal de Santa Catarina, o Curso sobre "Criatividade" dirigido pelo Prof. Jaime Pereira, da Pontifícia Universidade Católica do Rio de Janeiro. — A realização do mencionado Curso dependerá da aceitação pela comunidade, bem como de área específica, professores e alunos do ensino médio e superior, jornalistas, publicitários e empresas. — As entidades ou pessoas interessadas devem solicitar informações ao Departamento de Extensão Cultural da Universidade Federal de Santa Catarina, à Rua Bocaiuva, 60-Florianópolis.

SALÕES

No período de 19 a 25 de março, serão realizados simultaneamente no Pavilhão do Anhembi os "Salões de Embalagem e de Artes Gráficas, Papel e Celulose". À mostra comparecerão mais de 200 expositores, sendo que 65% serão representantes da indústria brasileira e 35% de indústrias estrangeiras. — Os Estados Unidos, Grã Bretanha, França e Itália terão uma participação oficial nos "Salões de Embalagem e Artes Gráficas".

MOVIMENTO

O Brasil, que se enquadra entre os 10 países com maiores mercados de consumo de propaganda no mundo, está atualmente com um movimento de 3 bilhões de cruzeiros. — Este dinheiro é imprescindível para desenvolver uma vida econômica e impedir que os produtos fiquem encalhados nas prateleiras dos super-mercados e nas galerias de exposições das lojas, assim disse o dinâmico publicitário Mauro Salles, durante a conferência no 1º Seminário Brasileiro de Propaganda e Marketing. —

ELEVAÇÃO

Portaria do Ministro Delfim Netto elevou para 50% o limite fixado no item II da Portaria nº GB-248, de 10 de setembro do corrente ano, determinando

que o referido benefício se aplica exclusivamente às operações de exportação para o estrangeiro efetuadas a partir da data da publicação do referido ato. —

O mencionado item estabelecia que só poderiam utilizar-se da nova forma de ressarcimento (ou seja, pelo recebimento em espécie, a título, a título de restituição), os estabelecimentos industriais que empregassem nos produtos exportados, até o valor máximo de 20% de matérias primas, produtos intermediários e material de embalagem, tributadas pelo I.P.I e adquiridos de terceiros. — O percentual ora elevado de 20 para 50% será calculado tomando-se por base o valor FOB das vendas em relação ao valor total das matérias primas, produtos intermediários e material de embalagem, adquiridos para o emprego na industrialização dos produtos exportados. —

EXTENSÃO RURAL

A CELESC concluiu a energização e obra de eletrificação rural na localidade da Margem Esquerda do Rio Taio, no Município de Taio. — O custo final da obra foi de Cr\$ 50 mil e compreende a implantação de 220 metros de alta tensão e 2.250 metros de baixa tensão. — Com conclusão de mais essa extensão rural, a CELESC permitiu a ligação de 15 novas residências ao seu sistema de distribuição de energia elétrica. — Na cidade de Brusque a CELESC concluiu e eletrificou, em Travessa Aguas Claras, 3.040 metros de baixa tensão, 1.015 metros de linha mista e 630 metros de alta tensão, levando energia a 43 novas residências.

SISTEMA ELETRÔNICO

O Senado Federal inaugurou, ao início da sessão extraordinária para discussão e votação do projeto do Código de Processo Civil, o seu sistema de votação eletrônica, destinado a simplificar e acelerar os trabalhos de votação de proposições na Câmara Alta. — A inauguração foi procedida pelo Senador Petrônio Portella, Presidente do Congresso Nacional, que em rápidas palavras explicou aos Senadores o funcionamento do sistema. — Em seguida os presentes fizeram experiências para se familiarizarem-se com a mecânica da votação. —

O sistema de votação eletrônica é destinado a votação nominais e secretas. — Quando for anunciado que a votação será processada pelo sistema eletrônico, cada Senador deverá ocupar o lugar respectivo. — Assim que o Senador votar aparecerá um sinal luminoso, localizado ao lado da caixa de votação. — Enquanto a Presidência não declarar encerrada a votação, o Senador poderá retificar o seu voto. — O segundo voto cancelará, automaticamente, o anterior. — No caso de votação secreta nos apregoadores serão registrados apenas o resultado numérico da votação e o número dos votantes. —

Universal Veículos S.A.

AS MELHORES CONDIÇÕES DE FINANCIAMENTO PARA VEÍCULOS USADOS!

Galaxie 500, 1970, branco Corcel 2 portas, Std., 1971, vermelho.
Corcel Belina, 1971, verde Volkswagen 4 portas, 1969, vermelho.
Volkswagen 4 portas, 1970, branco. Aero Willys, 1965, vermelho. Vemaguete, 1964, verde. Jeep Willys, 1963, cinza. Rural 4x4, 1969, azul/branco. Rural 4x4, 1962, cinza. Pick-Up Willys, tração 4 rodas, 1968 Caminhão Ford F-350, 1962, vermelho.
Caminhão Ford F-600-G, 1968, cinza Caminhão Chevrolet, 1963, bege. Caminhão Chevrolet, 1961, bege UNIVERSAL VEÍCULOS S.A. Rua 15 de Novembro, 473/487 Blumenau - Santa Catarina.

OPALA ZERO

VENDE-SE UM OPALA ZERO QUILÔMETRO - ANO 1.972 TRATAR PELO TELEFONE Nº 20 EM GASPARG COM O SR. JULIO.

FELICITAÇÕES RECEBIDAS

Agradecendo às autoridades, órgãos de imprensa, indústrias, entidades públicas e privadas, clubes esportivos, órgãos bancários, casas de comércio e amigos, em geral do Estado de Santa Catarina que nos enviaram cartões de boas festas no Natal e Ano Novo. A todos, os nossos sinceros agradecimentos: Companhia de Seguros Aliança Brasileira, Cohab, Rádio Blumenau, Guarani Esporte Clube, Orquestra "Os Brasileirinhos, Figueiras S/A, Planepar Ltda, Deputado Wilmar Dallanhol e família, Carlos Alberto Pereira, Formac (P.A.) S/A, Círculo Universitário de Gaspar, Ministério de Minas e Energia, Joseph Lindig (Cônsul da Alemanha), Senado Federal, Gráfica Elo Ltda., Serviço de Proteção ao Crédito (SPC), Sacoplas, Associação Catarinense dos Empreiteiros de Obras Públicas (ACEOP), Tipografia Centenário Ltda., Companhia Piratininga de Seguros Gerais, Santino L. Voltolini (Prefeito Municipal) e José Valentim Borgonovo (Vice-Prefeito-Nova Trento), Marquês Vera De Waldir J. da Silva, Representações Braun Ltda., Casa de Móveis Rossmark S/A, Banco Nacional de Crédito Cooperativo S/A, Alfons Grahl e Cia. Ltda., C.F.P. do Senai de Blumenau-SC., Atlântica Companhia Nacional de Seguros e Boavista de Seguros de Vida e Acidentes, integrantes do Grupo Atlântica-Boavista, Restaurante Lindacap Turismo (Florianópolis), Associação de Pais e Amigos dos Excepcionais (APAE), Fundação Promotora de Exposições de Blumenau, Meias Hering S/A, Volkswagen do Brasil S/A, Millen S/A Corretora de Câmbio e Títulos, Socilca Administração e Comércio Ltda, Rodolfo Toffe e Filhos Ltda., Foto Adler, Transportadora Blumenauense Ltda, Imprensa Paranaense S/A, Planavale, Enir José Ceconi e Família, Penha, Óptica Heusi Com e Imp. Instituto Nacional de Previdência Social, Secretário de Educação Professor Carlos Augusto Caminha, Associação Atlética Metisa, Ind. e Com. Alvorada Ltda, Exclam S/A propaganda, Sesc, Comunidade Paroquial de São Paulo Apóstolo de Blumenau Centro, Dep. Abel Avila dos Santos e Senhora, José Vieira Corte-Coordenador Regional de Educação, Evêlacio Vieira e Família, Associação Atlética Souza Cruz, Comunidade Evangélica de Blumenau-Paróquia Centro, Banco da Bahia S/A, Aquarium S/A e "Chez Viktor, Milton Pompeu Ribeiro e Senhora, Expresso Rio Grande-São Paulo, Paulo Wehmuth- Prefeito M. de Gaspar, Turismo Holzmann, Medsan-Blumenau, Companhia Comercial Schrader, Marmoraria Indaial Ltda, Empresa N.S. da Glória Ltda, J. Ferreira da Silva, Instituto de Pesos e Medidas do Estado do Paraná, Alfons Grahl e Cia. Ltda, Empresa Brasileira de Correios e Telégrafos, Renato Otte Representações, Auto Revendedora de Baterias- João Lopes, Relojoaria Ramers Ltda., Fetaesc, Livraria do Vale Ltda, Ótica Roger Ltda-São Paulo, S.C. Moellmann, Hospital Santa Catarina-Blumenau, Casa Peiter S/A, Veracruz Auto Peças Ltda, Tecelagem Kuehnrich S/A, Serviço Autônomo Municipal de Água e Esgoto, Livros Ciretores de Seguros Ltda, Deputado Dib Cherm e Família, Christiano Hansen e Esposa, Casa Royal S/A, Irmãs do Hospital Santa Isabel, COTESC (Florianópolis), Equipe Acares de Gaspar, Grupo Martinelli, Uninvest S/A, Sociedade Dramático-Musical Carlos Gomes, Ginásio Moderno Nereu Ramos de Itajaí, EMBRATEL-Empresa Brasileira de Telecomunicações, Companhia Catarinense de Seguros, SAOEX, Eugênio Lapageste, Secretário Extraordinário para os Assuntos do Gabinete Civil do Governo do Estado de Santa Catarina, Bamerindus Companhia de Seguros, Agência de Publicidade E. Silva, Moacir Bertoli e Família, Centrais Elétricas de Santa Catarina S/A, Sociedade Esportiva Bandeirante, Az de Ouro Ltda., Indústria Comércio e Representações Valdemir José Carlsson, Presidente da Federação Catarinense de Futebol de Salão, Dr. Valmor Belz, Heinz Schroeder, Prefeito Municipal de Trombudo Central, Deputado Francisco Libardoni e Família, Restaurante Celant e restaurante Celant Bianchi, Deputado Aldo Andrade, Cyro Barreto, Buellant S/A Indústria e comércio, da Diretoria Esportivo Paysandu de Brusque.

DE BRUSQUE

De Brusque recebemos e agradecemos mensagens e cortesias das seguintes empresas e amigos de nosso jornal: Transportadora Vale do Itajaí Ltda, Comunidade de Azam Buja (Seminário, Santuário e Hospital), Pe. Henrique Boing, Vigário da Paróquia, Mesa Appel e Cia., Dr. Elói Luiz Dadam e Família, Clube de Diretores Lojista e Serviço de Proteção ao Crédito, Gerhard Appel e Família, Liga Desportiva Brusquense, Colégio São Luiz, Nelson Gardner e Família, Germano Padoani e família, Metalúrgica Zanon Ltda, Harry Gartner e Família (Itajaí), Francisco J. Teixeira e família, Anselmo Boos (Guabiruba), José Manoel Francisco e Família, Ivo Groh e família, Vertolino Schutze família, Jorge Paulo Krieger Filho, Presidente do Clube de Estudantes Universitários de Brusque, Carlos Cid Renaux e família, Davino Ferreira de Mello e família, ACARESC, José Germano Schaefer, Prefeito Municipal, Fábrica de Tecidos Carlos Renaux S/A, Evelásio Vieira e Família, (Prefeito Municipal de Blumenau), Dr. Guilherme Renaux, Clube de Estudantes Universitários de Brusque, Casas Zendron, Urbano Luiz Zendron, Dr. Ivan José Walendowsky, (Engenheiro Civil da Prefeitura Municipal, Brindes, da Fábrica de Recidos Carlos Renaux S/A, da Cia. Industrial Schlosser e Cia. de Cigarros Souza Cruz, Departamento de Brusque.

a cidade

EXPEDIENTE
Propriedade da ECOMUN
Empresa de Comunicações Ltda.
Direção, Redação e Escritório:
Rua Namy Deeke, 62
Fones: 22.19-52 e 22.03-72
Caixa Postal, 503 - Blumenau-SC

Diretor-Superintendente
FLÁVIO LEME
Diretor Comercial
RUI PINHEIRO
Redator Responsável
CARLOS DE FREITAS
Secretário de Redação
CELSON MACHADO
Redação:
ANTONIO CARLOS HEREDIA,
GERALDO LAU,
NEWTON JANKE, PAULO MUNDT,
JOÃO MALMANN e
J.P. WIECKERT.

Correspondentes:
Brusque: CELSO TEIXEIRA
Itajaí: GUMARÃES JUNIOR
Camboriú: EDU PAES DE LIMA
Impressos em oficinas próprias.

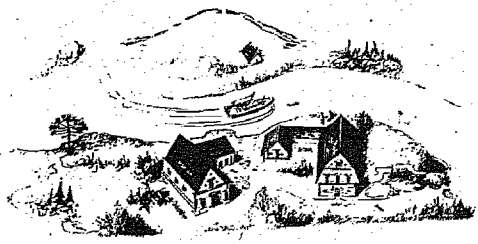

BLUMENÁLIA



DELES

SUICIDIO A PRESTAÇÃO (IV)

Eu moro na rua Alferes Julio Sametzki. Esperem. Já sei que vocês querem saber onde fica. E eu digo: é lá no bairro de Vila Nova, uma transversal da Estanislau Chette. Primeiro um esclarecimento: tem muita gente que diz que, bairro de Vila Nova, é só dos lados da rua Joinville. Eu digo que é errado, e é mesmo. Dizem que lá pros lados da Tamararé é bairro do Jaracumba. É, mas só depois de um trecho prá frente, tudo o que vem antes é bairro de Vila Nova (?). Agora vou dizer o que queria: vivemos (nós, os moradores da dita rua) num verdadeiro paraíso. Por exemplo: temos três bueiros (ou valos de porcaria) cujo rolar das águas fétidas nos embalam noite a dentro. Não é lindo uma coisa assim? Maravilha, maravilha. Outra coisa: temos uma canalização de água excelente, foi realmente um serviço de primeira. Só mesmo gente privilegiada é que pode morar em uma rua assim. Sempre um verdadeiro lamaçal, devido aos vazamentos (é piscina em frente a residência) afora os buracos que ficaram como herança. E, se mosquitos fossem comercializados, ficaríamos milionários, pois em cinco minutos pode-se apanhar mil e uma espécies. Maravilha, amizade. Depois a conservação da Julio Sametzki também é digna de nota. Tem dias que a gente nem sabe onde está o leito da rua. Ha... fa esquecendo, faz doze dias que estamos completamente às escuras (iluminação pública, lógico) Que tal vocês acham? Podem ficar com inveja da gente, não tem problema. Quem sabe vocês ainda chegam a onde estamos, não é mesmo? (C.Machado)



O gosto pelas praias não está somente em se andar por elas enfiado num biquíni ou numa sunga. Gostar de praia, não quer absolutamente dizer que a pessoa deva chegar lá, meter-se em trajes de banho e dar no mínimo trinta mergulhos, em meia hora. O mar atrai as pessoas de diversas formas e, cada uma delas vê o oceano por um prisma. A foto comprova o escrito. Duas senhoras com sapatos na mão, abrigadas com uma sombrinha de chuva sob um sol causticante, trajando vestidos com flores coloridas, admiram a imensidão das águas. Moral da história: praia não é só biquínis e sungas, sapatos não foram feitos prá se andar dentro da água, sombrinha não protege só da chuva e nem todos gostam de exibir suas rugas íntimas. (C.Machado).

DAS ESPERANÇAS NECESSARIAMENTE PERIODICAS

Nessa primeira Blumenália de 1973, o ano que deverá ser de glória para todos os filhos de Deus, as esperanças se renovam, se multiplicam como fazem "per omnia saecula saeculorum", Amen. Os critérios de justiça deverão tornar-se mais amplos. Não no sentido de sua legislação, mas de sua aplicação efetiva aos casos que são passarela diária.

No terreno do amor, também haverá sensíveis modificações, sempre com vistas a um maior entendimento. Sobretudo nos bipedes implumes que fazem uso do apodo de "homo sapiens". Embora de sabedoria exibam muito pouco.

E assim, as disposições para um viver feliz se escoarão por ente os dedos esguios das horasque hãodecobrir o nosso amanhã. (A.C.Heredia)

(PRÁ QUEM AINDA NÃO SABIA) AS PASSAGENS DOS COLETIVOS VÃO TER UM NOVO AUMENTO

Nem bem acabou de sair oficialmente o novo aumento da gasolina, em todo o território nacional, já se começa a sentir as consequências. Regionalizando, que é o que realmente nos interessa, vamos dizer que, um novo aumento nas passagens dos ônibus coletivos de Blumenau está em estudos. Também, quem é que não sabia disto? É claro. Desde junho quando do último aumento, as empresas do ramo tiveram, com certeza, uma parada repentina em seus lucros diários, ou seja, os centavos que levavam antes quando a passagem custava vinte e sete centavos, foram incluídos

no novo preço, passando a trinta centavos. Esta história de dizer que os cobradores é que ficavam com os trocados, é papo furado. Quem ficava eram os donos mesmos. Por isto, o aumento de junho não convenceu muito, porque o pessoal já pagava há muito tempo o preço de trinta centavos por passagem, pois nunca havia troco. Porém, fica no ar uma pergunta: os coletivos, na maioria, não são movimentados a óleo cru? Será que este produto aumenta tanto assim, também? Esperamos esclarecimentos dos interessados, porque lutar contra isto não adianta mesmo. Aumentam e está acabado. Fim de história. (C.Machado).

DEU UMA DE AMORTECEDOR, SEM QUERER.

Hoje em dia, por mais que a gente se cuide, nunca se pode dizer que "estou em segurança". Por mais que se pense que tudo está certo, sempre pode acontecer, de repente, algo inesperado. Pois foi o que aconteceu com um cidadão, na esquina da Beira Rio com a XV de Novembro. O caminhão vinha da XV,

carregado de caixas com mercadorias. Quando entrou prá Beira Rio, uma das caixas tombou ao chão. Mas antes, teve sua queda amaciada, nas costas de um cidadão que nada tinha a ver com o troço. Felizmente, o sujeito que é de uma boa estrutura óssea, sofreu apenas alguns arranhões. É isso. Se amanhã ou depois cair um avião na sua cabeça, não estranhe. Já o estamos prevenindo. (C.Machado)

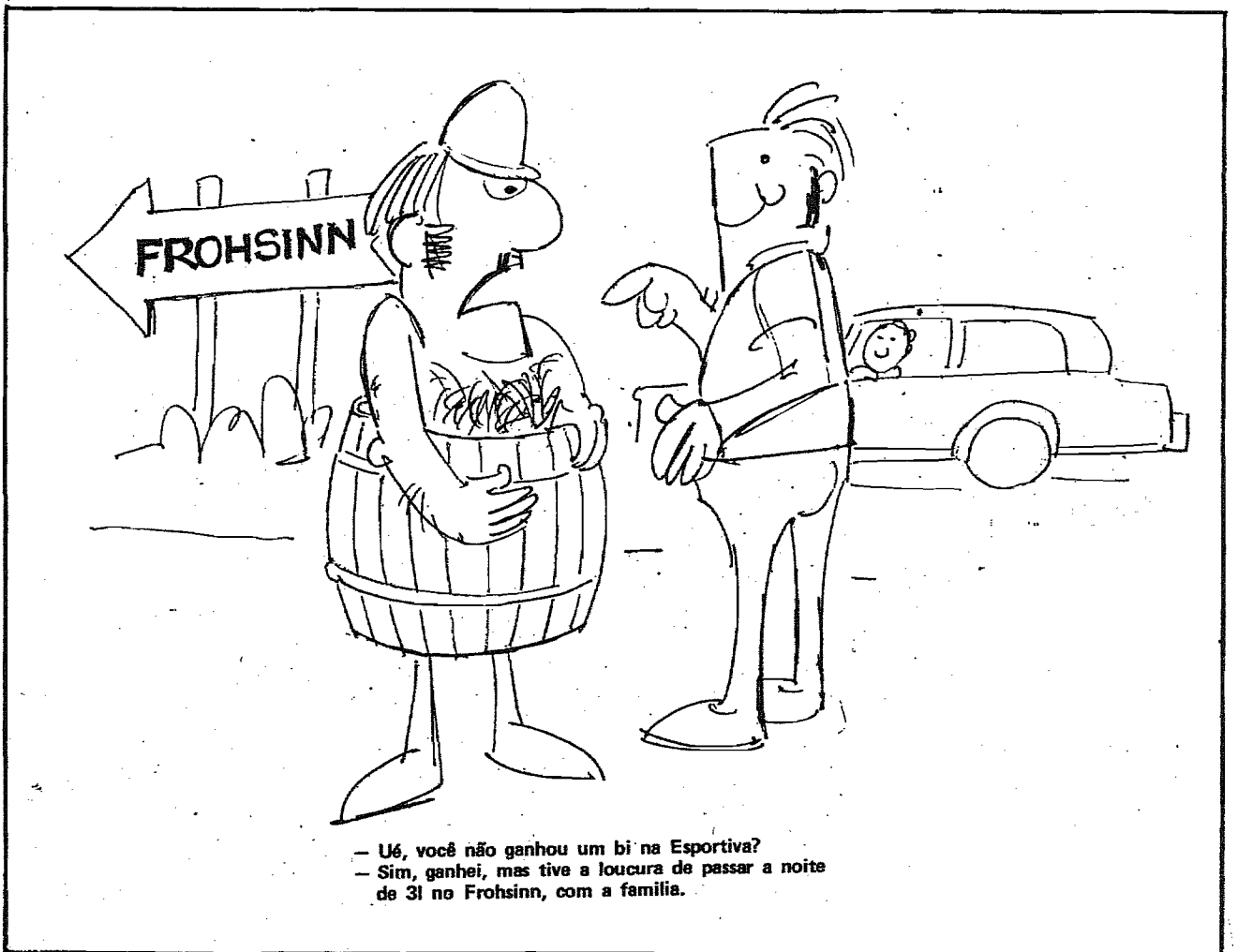

- Ué, você não ganhou um bi na Esportiva?
- Sim, ganhei, mas tive a loucura de passar a noite de 31 no Frohsinn, com a família.

NAS SUAS FÉRIAS DESLIGUE UM POUCO, VOCÊ MERECE...
Livraria do Vale
DISCOS, FITAS, LIVROS



CREDI - BLUSA 1973
A NOVA LINHA VOLKSWAGEN
GARANTIA ADICIONAL DE ATÉ 50.000 KM. C/SEGURO

Com. de Imp. e Exp. Blumenau S/A
Fones: 22-0787 e 22-0875
Rua Itajai, 881 Blumenau - SC.

USE TECHOS E VIVA INTENSAMENTE CADA MOMENTO

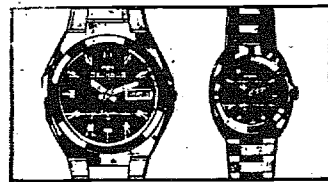

Jóias, relógios, ótica, cristais, pratarias. Artigos finos para presente. O crediário mais camarada da cidade.

RELOJOARIA SCHWABE
Rua 15 de Novembro, 770
Blumenau - SC

ALÔ, ALÔ!
MUITA ATENÇÃO

A casa Buerger comunica que até o final do ano estará atendendo sua freguesia com a mesma condições e descontos que ofereceu durante as vendas natalinas para favorecer os que ainda não fizeram suas compras de fim de ano. Não perca esta oportunidade. Casa Buerger- Rua 15 de Novembro- 506

GALERIA AUTOMÓVEIS

Rua 7 de Setembro, s/n. Caixa Postal, 1173. BLUMENAU S. C.

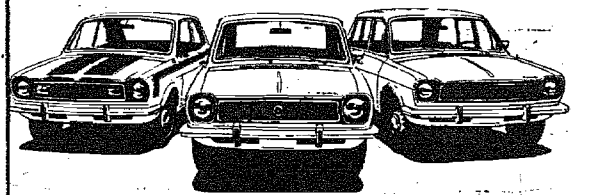

- FORD GALAXIE 1968 - Preto - Vidro fumê, ar condicionado, freio Hidro-Vácuo, rodas de magnésio, conta-freio, toca-fitas com oito alto-falantes superpassados.
- JEFF
- FICUP WILLYS 4x4 1950
- MERCEDES BENZ MOD. 219 1963
- VOLKSWAGEN BRANCO 1969
- VOLKSWAGEN AZUL DIAMANTE 1961
- VOLKSWAGEN AMARELO 1962
- COLONIAL 1972
- VOLKSWAGEN BRANCO LOTUS 1965
- VOLKSWAGEN 1300 AZUL PAVÃO 1970
- VOLKSWAGEN 1500 AZUL PAVÃO 1971
- KARMAN GHIA VERM. METEORO 1963
- DAUPHINE 1962
- GORDINI 1964
- DKW-VEVAG- MOD. BELCAR 1962
- DKW-VEVAG- MOD. BELCAR 1964
- DKW-VEVAG- MOD. VEMAGUET 1962
- SIMCA 1963
- SIMCA 1967

GALERIA DE AUTOMÓVEIS DE ADÃO ZALASIK

AUTO COPA 70

OFERTAS DE HOJE

- OPALA 71
- OPALA 70
- CORCEL 2 PTF 70
- VARIANT 72
- FUSCÃO 72
- FUSCÃO 72:
- VOLKS 70
- VOLKS 67
- ESPLANADA GT. 69
- AERO WILLYS 65
- VEVAGUET 66
- GORDINI 34

Garagem de Estacionamento-
Compra e Venda de Carros
Novos e usados, Financiados de 6 a 36 meses.
Rua XV de Novembro 1439
Fone: 22-0574 -BLUMENAU.

VAVA AUTOMÓVEIS



Rua Presidente John Kennedy 213
Esquina 7 de Setembro 1294
Fone: 22.02.16
BLUMENAU - SC

- CARROS:
- 1 - Landau.....71
 - 1 - Galaxie.....69
 - 1 - Galaxie.....69
 - 1 - Galaxie.....68
 - 1 - Galaxie.....68
 - 1 - Fusca.....71
 - 1 - Opala Coupe.....72
 - 1 - Fusca.....69
 - 1 - Fusca.....64
 - 1 - Variant.....70
 - 1 - Simca.....64
 - 1 - Simca M. Sul.....64
 - 1 - D. K. W.....65
 - 1 - Kombi.....62
 - 1 - Kombi.....61

AUTO VALE LTDA.

Rua 15 de Novembro 895- Tel. 22. 10. 59
CARROS

- 1 - Galaxie 500 branco teto vinil... 69
- 1 - Galaxie 500 vermelho.....68
- 1 - Simca Tufão branco.....65
- 1 - Ford Corcel Std. verm 4 port... 69
- 1 - Ford Corcel Std. branco 4 port... 69
- 1 - Fusca 14.000km azul pavão... 72
- 1 - Volks verde karibe.....68
- 1 - Volks perola.....67
- 1 - Volks azul claro.....63
- 1 - Volks azul escuro.....62
- 1 - Volks perola (ult serie).....61
- 1 - Volks perola (ult serie).....61

CONOSCO A MARCA E A CÔR DO CARRO ZERO QUILOMETRO, É COMO VOCÊ ESCOLHER. FINANCIAMENTO ATÉ 36 MESES.
AUTO VALE TEM O QUE LHE CONVÉM

MUTILAÇÃO DE JORNAIS

Não é o reino das mil maravilhas, nem um país encantado, para os adultos, mas é muito mais do que isto para a criança - o Preseperama.

As desconfortáveis e insossas dependências da antiga Churrascaria Palmatal receberam o Preseperama que pela primeira vez deixa São Paulo, onde esta permanentemente há 15 anos, exposto na Galeria Preste Maia, para vir a Blumenau, não só divertir a petizada, mas também levantar fundos para a Associação de Pais e Amigos dos Excepcionais - APAE. Aqui, onde esta aberta a visita pública desde o dia 23 de dezembro, seus responsáveis tem se mostrado bastante satisfeitos, em função da grande afluência de pessoas, inclusive turistas, estimando-se que até o dia 6 de janeiro, quando retornara a São Paulo, um número em torno de 15 mil pessoas o tenha visitado.

INDICES DO ICM

Os índices definitivos de distribuição do ICM aos municípios, serão fixados, hoje, em Florianópolis, através de uma reunião da Secretaria da Fazenda com as diversas Associações de Municípios do Estado.

A reunião se deve a retificações a serem elaboradas nas Declarações de Movimento Econômico de 25 principais municípios do Estado, representativos de 64,053% no montante do valor adicionado do ICM no Estado, durante o ano de 1971. Estas retificações motivaram alterações nos índices de todos os municípios.

O trabalho de revisão foi elaborado pela Secretaria da Fazenda e Comissão de Associações de Municípios do Estado, esta última criada em recente reunião realizada em Blumenau, por iniciativa da AMMVI, que através sua Secretaria Executiva participou de todo o trabalho.

Com destaque nas retificações encontram-se Lages, Itajaí, Tubarão, Blumenau, Joinville, São Joaquim, Florianópolis, Brusque, Joazeiro, Rio do Sul, Concórdia, Cricúma, Chapecó, Campos Novos, Mafra e Canoinhas, cujo montante de lançamentos indevidos atinge aproximadamente Cr\$ 65.000.000,00 que deverão ser excluídos.

VIÚVA PSICODÉLICA

Totó e Sua Companhia de Comédias iniciam o no teatro de Blumenau, com a encenação, dia desta mês no Carlos Gomes, às 20 h 30 min, a peça "A VIÚVA PSICODÉLICA".

Coadjuvante dos filmes de Mazaropi, Totó inicia aqui a temporada, devendo, posteriormente, representá-la em outras cidades do Estado, sempre em promoções de inteira responsabilidade individual.

O Tetro Carlos Gomes, não tem qualquer programa de atividades para os meses de janeiro e fevereiro, pois somente em março, será elaborada a programação anual, onde, se dá especial importância ao teatro e a música.

AGENCIA DA RECEITA FEDERAL

EM ITAJAI

O Secretário da Receita Federal baixou a Instrução Normativa n. 045, em 6 do corrente, tornando obrigatória a partir de 1º de Janeiro de 1973, a utilização do Documento Único de Arrecadação (DUA) para o pagamento de tributos e gravames incidentes sobre as mercadorias de origem estrangeira sujeitas ao despacho de importação. Foram, por isso modificadas as disposições de desembaraço de mercadorias aprovadas pela Instrução Normativa SRF n. 21, de 22 de Abril de 1970, adaptando-se à forma de arrecadação determinada no primeiro dos atos acima.

Objetivando dirimir dúvidas sobre a nova sistemática a ser introduzida a partir de janeiro próximo, o Agente de Receita Federal em Itajaí, realizou na 6a. Feira, em sua sede, à Avenida Eugênio Muller (Prédio Novo da Prefeitura Municipal), palestra orientadora, a cargo do Agente Fiscal dos Tributos Federais, Odilon Rabelo. A referida palestra destina-se notadamente a despachantes de departamentos técnicos de empresas que operam com importação.

DEMORA MENOS IR A ITAJAI

E VOLTAR, DO QUE PEDIR UMA

LIGAÇÃO TELEFONICA.

Pesquisas são feitas. Casa por casa (ou residência por residência). E chegam a conclusões elogiáveis. Porque Blumenau tem não sei quantos telefones, porque Blumenau vai ter mais não sei quantos telefones, porque no futuro, Blumenau será uma das cidades privilegiadas em matéria de telefones, porque Blumenau já é ligada ao Sistema de Discagem Direta à Distância com todas as outras cidades brasileiras, que também dispõem do sistema, porque Blumenau não sei mais o que tudo, etc, etc. Só que ontem à tarde por volta das 16.30 horas, pedi uma ligação para Itajaí e a telefonista me disse que ia levar, no mínimo, duas horas. E depois saem apregoando aos quatro ventos que, Blumenau... patati patatá. Papo, gente, papo. A verdade é outra.

80 quilômetros por hora

Os japoneses o projetaram para que viesse a substituir o cavalo nas fazendas. Por isso, ele foi fabricado com três rodas, para ser capaz de subir ou descer morros de bastante inclinação, para conseguir transpor vários tipos de acidentes topográficos, para se desenvolver com o máximo de sua potência em estradas não pavimentadas e, ainda, para atravessar pequenos riachos e lagoas pouco profundos.

Além disso, ele anda muito bem no asfalto, sobre escadas com degraus de até 20 centímetros, sobe e desce ladeiras e rampas e anda em cima de grama e mata: ele é o triciclo Honda ATC 90, importado pela firma japonesa para ser exposto no Salão do Automóvel e para demonstração, agora, em revendedoras autorizadas.

O triciclo Honda ATC 90 tem um motor de quatro tempos, com 90 cilindradas, é capaz de desenvolver 6 HP e tem um regime aproximado de 7 a 8 mil giros. Por ser muito simples é um motor de vida longa. A partida é dada por um cordel de nylon que aciona o volante (do mesmo tipo usado em motores de popa de pequeno porte). Uma das vantagens desse tipo de partida é que se torna fácil o seu manejo e ainda dispensa o uso de bateria, reduzindo ainda mais o peso do triciclo, que tem cerca de 80 kilos.

O câmbio do triciclo tem quatro marchas à frente e a embreagem é automática, bastando para a mudança de marcha tirar a aceleração do motor. Apesar da azul ter preferência, qualquer tipo de gasolina pode ser usada no triciclo, que faz aproximadamente 50 quilômetros com um litro de gasolina, podendo desenvolver (velocidade máxima) até 80 quilômetros horários.

A carenagem é de "fiberglass" e é conjugada ao celim, de couro e para uma pessoa. A

frente do celim, como nas motocicletas, está o tanque de gasolina, com capacidade para até 8 litros de gasolina. Como nas motos, o freio de pé é nas rodas traseiras e o de mão na roda dianteira.

Ao contrário das motocicletas, o triciclo não tem suspensão. O molejo necessário é dado pelos próprios pneus, com talas de 8 polegadas e de baixíssima pressão. O pneu, além disso, não tem roda, estando o eixo preso no próprio pneu. Este é especialmente fabricado e não fura. Dentro dele há uma substância especial, que veda qualquer tipo de perfuração.

Apesar do triciclo andar sem nenhuma dificuldade no asfalto, ele não é recomendado para cobrir grandes distâncias apesar de ser capaz disso, pois há um desgaste muito grande dos pneus. E o seu preço para troca, por ser ele do tipo especial, é muito alto.

A Honda trouxe oito triciclos para serem expostos no Salão do Automóvel. Agora, os oito estão em revendedoras autorizadas da fábrica, aqui e no Rio de Janeiro.

Para Roberto Gaeta, encarregado da parte de uma das lojas da Capital, triciclo pode ser usado por pessoas de qualquer idade, já que é bastante seguro, tem controle fácil e é simples de dirigir.

Ele já fez vários testes no triciclo e acha que para as pessoas que não estão ainda acostumadas com ele, aparecem alguns problemas no início. Um deles, afirma Roberto, diz respeito às curvas, pois como o triciclo não tem suspensão, e os pneus tem baixíssima pressão, sente-se a impressão nas curvas, que ele vai tombar.

Entretanto, segundo Roberto Gaeta e o gerente Francisco Mastroiosa, ainda não está certo que Honda vá importar os triciclos e colocá-los à venda.



O triciclo tem um motor de 4 tempos e 90 cilindradas.

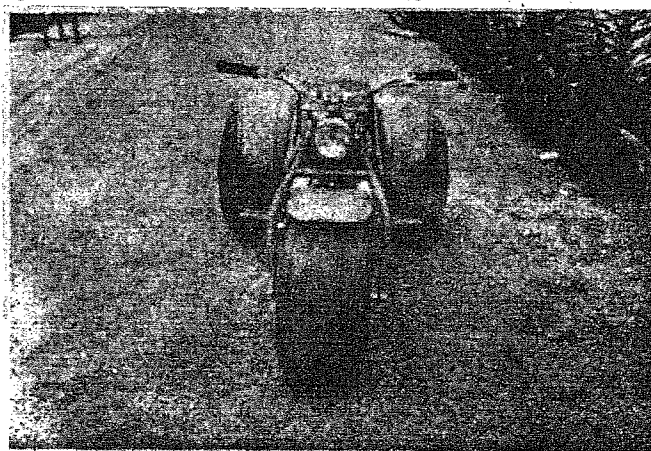

A partida do triciclo é dada por um cordel de nylon.

LICENCIATURA É NOTICIA



Tendo como paraninfo o Secretário da Educação, professor Carlos Augusto Caminha (representado pelo seu oficial de Gabinete), a Fundação Universidade Regional de Blumenau e a Faculdade de Filosofia, Ciências e Letras, formou mais uma turma nos cursos de Licenciatura de 1º grau em Ciências e Matemática, com forma solenidade realizada no último dia 22, nas dependências do Teatro Carlos Gomes.

Após missa em ação de graças, na Igreja Matriz São Paulo Apóstolo, instalou-se, já no Carlos Gomes, a sessão solene, presidida pelo Reitor da Universidade, Padre Orlando Maria Murphy. Em seguida, o Diretor da Faculdade, professor Rivadávia Wollstein assumiu a direção dos trabalhos, realizando-se então a leitura de correspondência e a execução do Hino Nacional pela Banda do Colégio Normal Pedro II. Falou na ocasião, a oradora da turma, Carmen Lúcia de Souza, seguida do juramento dos demais companheiros. Ouviu-se, posteriormente a alocação do paraninfo e fez-se a entrega de prêmios aos alunos que registraram o índice de 100 por cento de frequência.

O patrono da turma foi professor Rivadávia Wollstein e foram distinguidos com homenagens especiais, a professora Hella Altemburg e o professor Almerindo Brancher, enquanto o professor Simão Hess, falecido num desastre aéreo, recebeu homenagem póstuma.

São estes os formandos de licenciatura, em Matemática, e Ciências.

TRITÃO

Durante mais da metade do ano de 72, os blumenauenses tiveram o prazer de saborearem as delícias servidas pelo "Tritão" do amigo Avila. E, durante 73, o negócio vai continuar cada vez melhor. O "Tritão" todos conhecem, ali perto do Supermercado Pfuetszenreiter na 7 de setembro. Aliás, a gente também esteve lá e o próprio Avila foi quem nos serviu. Assim sendo, sem bajulação, podemos testemunhar que, desde o atendimento à comida, é tudo de primeira. Agora vem o difícil: dizer que o Avila nos mandou uns litrinhos de uísque. Os leitores vão pensar que se trata de um comercial gratuito. Nada disso. A nota já estava pronta antes mesmo do Avila nos mandar o brinde. Só acrescentamos o detalhe do uísque, o que aliás, chegou em muito boa hora.

BLUMENAU PERDE

IVO STODIECK

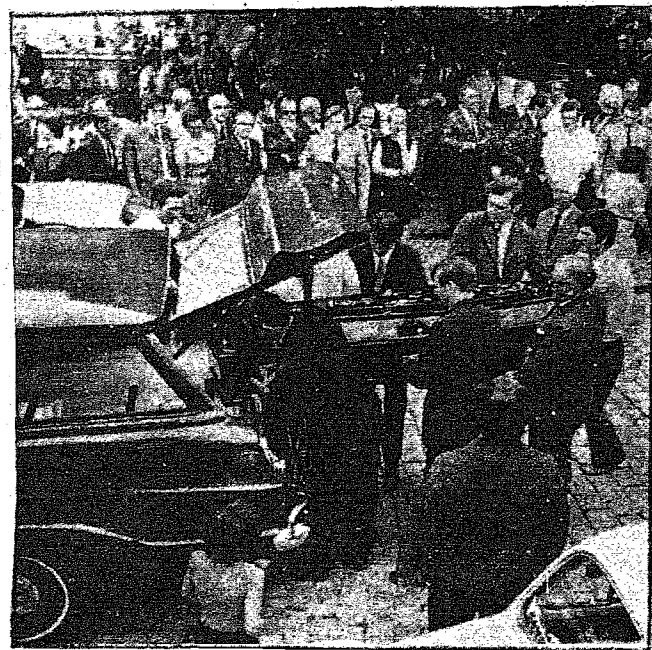

Foi sepultado, ontem, no Cemitério Evangélico-Comunidade Centro, o Sr. Ivo Stodieck, falecido na última segunda-feira, no Hospital da Sociedade Beneficência Portuguesa, em São Paulo.

Filho de Ernesto e Vera Stodieck, nasceu em Blumenau, a 24 de abril de 1940 e dedicou-se desde cedo à representação comercial, tendo desenvolvido atividades por longo tempo na Comercial Stodieck e Schadrack. Foi membro do Conselho Consultivo da Empresa Industrial Garcia, desenvolvendo também atividades na diretoria do Kennel Clube. Além disso, era filiado ao Lions Clube Cidade Jardim.

Casado com a Sra. Elise Gaertner, deixa 4 filhos menores.



Os jornais de fora "O Globo", "A Folha" e o "Estado de São Paulo" tem leitores assíduos em Blumenau muitas vezes as vendas destes órgãos informativos chegam mesmo a ultrapassar a dos jornais de nosso Estado. E isto é muito normal pois todo mundo gosta de se manter bem informado também no que diz respeito a acontecimentos registrados em outras partes do Brasil. Entretanto, no domingo último, quem procurou os jornais acima citados, não os encontrou inteiros. Pelo menos em uma banca de revistas da rua XV, o jornal O Globo, apareceu faltando vários suplementos, a Folha estava sem alguns de seus cadernos, o mesmo acontecendo com o Estado de São Paulo. Pode ser que tenha havido algum extravio, fato quase que impossível, mas viável. Pode ser também que tenha sido vendidos separadamente o que é terminantemente proibido pela direção destes jornais. Não se sabe ao certo o que houve. Sabe-se sim que as seções dominicais mais procuradas pelos leitores, não foram encontradas nos jornais (tendo em vista estarem localizadas nos cadernos que estavam faltando) que tal fato não pode se repetir sem que haja um

esclarecimento de acordo, por parte do responsável pela banca revendedora.

O QUE É O PRESEPERAMA

Muito embora, as festas natalinas e de fim de ano sejam a ordem do dia na vida da maioria das pessoas, o presepio, com 80 imagens de gesso, não desperta tanta atenção quanto as figuras de uma cidade interiorana.

São 120 figuras, com seus movimentos perfeitamente sincronizados por um pequeno motor, uma espécie de pulmão, resonsável pelo bom funcionamento de um grande corpo. Os elementos representam as atividades de uma cidade interiorana um casal sentado num banco embalando o filho, um palhaço jogando bolá, um algre sanfoneiro, dois negros cortando lenha. Os adultos fingem não gostar, embora deixem transparecer uma leve pontinha de saudade dos "bons tempos de minha infância querida"...

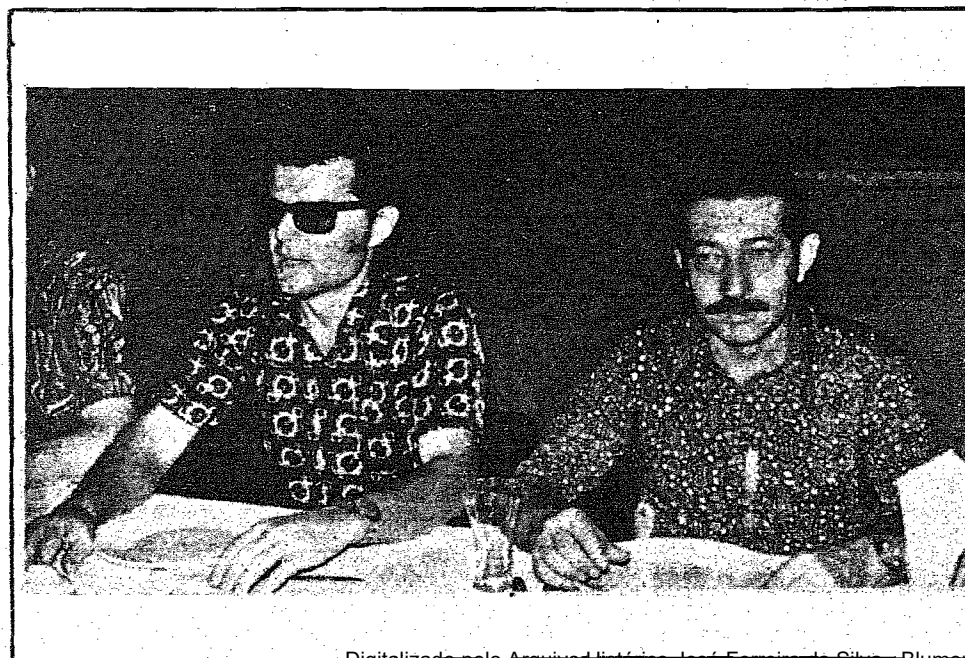

O Clube dos Diretores Lojistas de Brusque, já tem nova Diretoria desde o último dia 29 de dezembro. A solenidade de posse aconteceu nas dependências do Caça e Tiro Araujo Brusque, na presença de várias autoridades convidadas, como também de grande número de associados. O novo Presidente da entidade é o Sr. Nelson N. Gevaerd (à direita). O flagrante mostra um momento das solenidades em que Nelson Gevaerd assumia o cargo das mãos de Urbano Luiz Zedron (à esquerda).

PAINEL

mini-saia perde na justiça

SÉRGIO PIMENTA

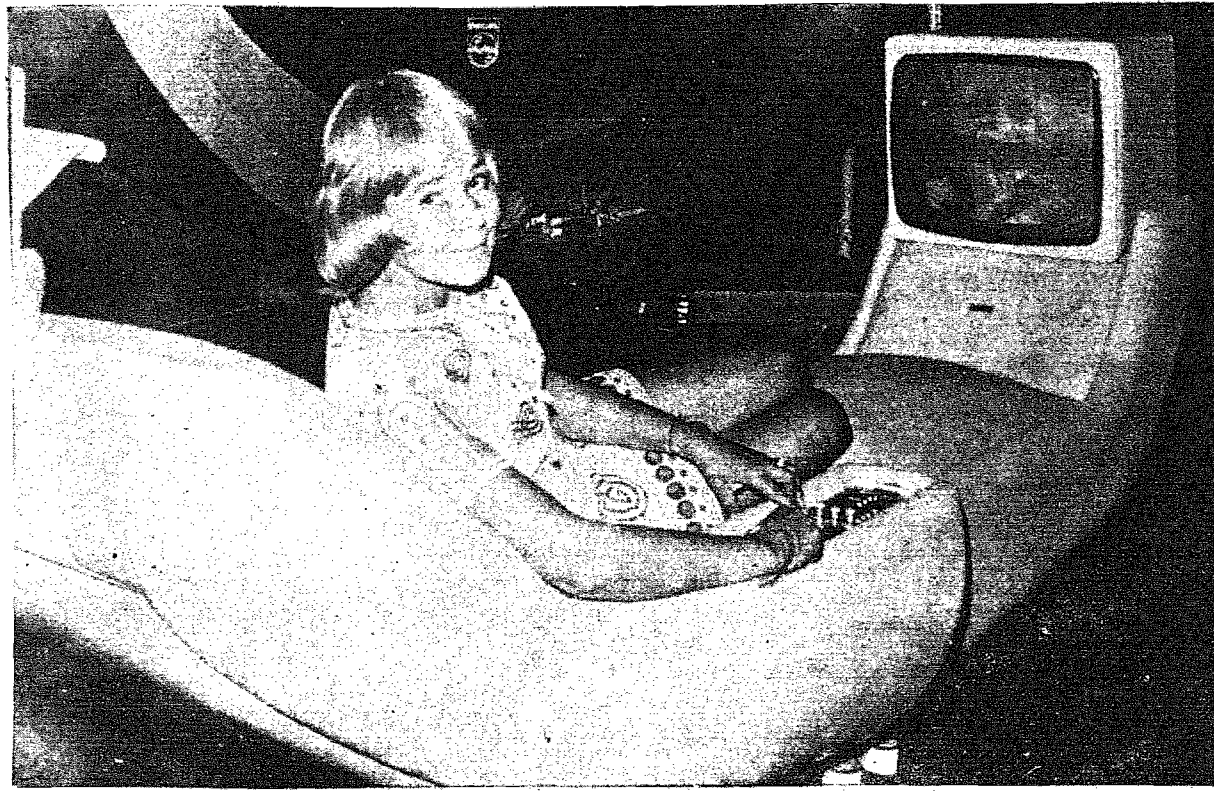

Em uma de suas últimas sessões, o Tribunal Superior do Trabalho negou por maioria de votos, reclamação de uma jovem que fora despedida de uma firma de São Paulo, pelo fato de insistir em apresentar-se ao escritório vestida (ou quase) de minissaia. Contou a jovem despida, ou melhor despedida, com dois votos favoráveis, apenas; mas, dois votos bastantes significativos, pois que um deles foi do próprio relator do processo, ministro João Veloso, e o outro voto favorável, do procurador Pinto Bandeira. Como, porém, a maioria deu ganho de causa à firma empregadora, não conseguiu a jovem a indenização reclamada.

O procurador Pinto Bandeira foi categórico, no seu voto favorável à jovem: "O uso da minissaia jamais poderá ser concebido como atentatório aos bons costumes ou ultrajantes ao pudor porque, se assim fosse, noventa e nove por cento das empregadas e funcionárias teriam de ser demitidas ou exoneradas de seus empregos". E concluiu: "Hoje em dia, é difícil encontrar moças que não usem minissaias".

Não negamos realismo, e espírito de justiça, nas palavras do eminente jurista. Todavia, estamos de acordo com a decisão daquela alta corte da Justiça do Trabalho, porquanto é inegável a atuação perturbatória da minissaia nos ambientes em que a atenção às tarefas ali realizadas não pode ser desviada — e indiscutivelmente o é.

Não se trata de um problema de moralidade ou de compostura, e nem essa foi a alegação do TST, contra a reclamante, que, aliás, saiu vitoriosa em sentença da Junta de Conciliação e Julgamento.

Mas, convenhamos, é difícil conciliar a minissaia com o trabalho em local onde os colegas masculinos não sejam cegos. E que juízo se poderia fazer de um cidadão inteiramente indiferente ao panorama desvendado por uma minissaia, quando sua portadora tem realmente algo de notável a mostrar?

Pesquisas realizadas nos grandes centros mundiais já provaram exaustivamente que a minissaia é elemento altamente perturbador, reduzindo o ritmo de trabalho nos escritórios. E mesmo fora do escritório, conforme confessou um dos nossos líderes do comércio: "Pode um circunspeto homem de negócios, um honrado chefe de família, conciliar o sono tão necessário, tendo na mente a deslumbrante visão daquilo que lhe foi revelado insistentemente, embora não deliberadamente, durante a noite, por uma generosa minissaia?".

Bastaria este motivo, tão sinceramente exposto por uma de nossas mais respeitáveis figuras do alto comércio, para justificar a inconveniência da minissaia nos locais de trabalho. A moral tem a sua definição clássica: é a média dos costumes. Ora, não será pelo fato de já terem sido abolidos os costumes no vestuário feminino, que iremos definir a moral como a média das minissaias!

A sociedade tem as suas leis. A natureza humana tem as suas. Portanto, se a minissaia desvia o pensamento dos homens para outros setores que não os do trabalho, que seja a minissaia abolida dos locais de trabalho. Nada mais justo, nada mais lógico. Pensar de modo oposto seria situar o trabalho em plano secundário, dando ao sexo uma absurda posição de prioridade nas atividades humanas, aos encantos femininos primazia sobre os valores morais que enobrecem a sociedade e trazem ao mundo a necessária prosperidade.



CINEMA

HERBERT HOLETZ



"A CONFISSÃO"

Um diretor de cinema, acha Costa Gavras, não pode ser um homem alienado dos problemas de sua época. Depois de "Z", o jovem diretor grego volta mais uma vez, ao velho tema no filme intitulado "A Confissão" (L'Aveu), com Yves Montand e Simone Signoret nos principais papéis. "A Confissão" é o relato trágico e verdadeiro do que aconteceu com Arthur London, vice-ministro das Relações Exteriores da Tcheco-Eslováquia, em 1951. Naquela ocasião, London foi sequestrado, obrigado a confessar sob tortura "crimes" contra o Estado, e sentenciado a prisão perpétua. Ele foi libertado após uma mudança no clima político e reabilitado por seu governo.

"A Confissão" — diz Costa Gavras — é mais que uma biografia. É o retrato de uma situação política. Era importante para mim falar do problema do stalinismo. Não se fala disso nos países socialistas. Estava tudo arranjado para as filmagens em Praga, quando chegaram as tropas russas. Tivemos de mudar tudo. Finalmente resolvemos filmar em Lille, ao norte da França. Embora seja muito importante para o cinema tratar de problemas sociais, talvez seja tão importante ao cineasta apresentar uma solução para esses problemas. Se eu imponho uma solução minha em um filme, então torno-me um partido político.

Por isso — é que gosto da solução irônica de "A Confissão".

O filme apresenta os males de certa fase do socialismo, formula perguntas, e depois deixa que o espectador tome partido. "A Confissão" obteve ótimas referências da crítica especializada, e desde já figura entre os grandes filmes do ano de 1973. Além de Yves Montand e Simone Signoret, estão no elenco dessa produção de Robert Dorfmann — GABRIELLE FERZETTI e Michel Vitold.

"HOVE UMA VEZ UM VERÃO"

Em meios aos anseios e confusões próprios da adolescência, Hermie de 15 anos, se apaixonou e mantém um rápido romance com uma moça mais velha. Tudo se passa durante um verão, em 1954. "Houve Uma Vez Um Verão" é uma história de amor, conduzida com grande sensibilidade pelo diretor Robert Mulligan, que fez um filme que se assiste com imenso prazer. Com JENNIFER O'NEILL, GARY GRIMES, JERRY HOUSER e OLIVER CONANT — Ainda para ver hoje no CINE GARCIA as 20 horas — Censura 18 anos.



Houve uma vez um verão SUMMER OF '52
 ESCRITA POR JENNIFER O'NEILL HERMAN RAUCHER
 ESTRELADO POR JENNIFER O'NEILL HERMAN RAUCHER
 GARY GRIMES · JERRY HOUSER · OLIVER CONANT
 PRODUZIDA POR RICHARD A. ROTH DIRIGIDA POR ROBERT MULLIGAN
TECHNICOLOR

HORÓSCOPO

OMAR CARDOSO

ÁRIES - O fluxo astral de sua Décima Casa Astrol, neste dia denota muito progresso no campo profissional, no setor comercial e em sua vida social. Portanto, esteja prevenido e não perca nenhuma das chances que deverão surgir.

TOURO - Muita paz íntima e tendência para viver somente as coisas belas da vida está previsto para você neste dia. Poderá por outro lado, lucrar em jogos, sorteios e na loteria. Boa convivência familiar e ótimas viagens.

GÊMEOS - Mesmo sendo a quarta-feira o seu dia favorável da semana, mas o Sol em sua Oitava Casa, lhe trará algumas coisas negativas hoje. Mas, por outro, terá sucesso nos estudos, nas pesquisas e em tudo que está ligado ao oculto.

CÂNCER - Ótimo dia ao casamento ou união com pessoas mais velhas que você, a vida conjugal e familiar e para lucrar em negócios através a influência do sexo oposto. Sucesso nas viagens e no amor. Evite o contato com rivais e inimigos, declarados.

LEÃO - A influência astral de sua Sexta Casa, denota sucesso nos tratamentos de saúde e nas intervenções cirúrgicas, muito boa disposição ao trabalho e mente alerta quanto aos negócios que pretende realizar. Pode amar e viajar.

VIRGEM - Dia em que será mais ativo mental que corporal, o que deverá beneficiá-lo em coisas relacionadas com escolas, ensinos de um modo geral e entretenimentos. O dia se apresenta, também favorável à loteria, jogos, viagens e amor.

LIBRA - Oportunidade de reaver herança ou legados, está previsto para você neste dia. Ótimo também a assinatura de contratos ou papéis que possam comprometer-lo de algum modo. Aumento da popularidade e êxito romântico e nas viagens.

ESCORPIÃO - Bons resultados em viagens, empresas, no trabalho e em tudo que está ligado aos meios de comunicações e escritos. Ótimo ao comércio de um modo geral e para ganhar pela influência de nativos de Capricórnio, Harmonia amorosa e familiar.

SAGITÁRIO - Aumento das condições financeiras através do comércio de livros e materiais de ensino de um modo geral. Favorável também, aos anunciantes, propagandistas e atacadistas de Sagitário. Bom ao amor e a harmonia conjugal e familiar.

CAPRICÓRNIO - Muito bom aspecto astral para assumir posição de responsabilidade no trabalho e para exaltar suas qualidades pessoais. A mente estará mais alerta quanto as novidades e informações úteis. Melhora da saúde e das condições gerais.

AQUÁRIO - Êxito, terá tudo que está ligado ao ocultismo. Mas, por outro lado, deverá tomar cuidado com fraudes, roubos e com notícias falsas que possam provocar a queda de sua reputação e crédito. Zele pela saúde.

PEIXES - Dia em que lhe promete muita inspiração, ganho pela influência de amigos e espetacular desenvolvimento mental e intelectual. Contudo não se perturbe por notícias não confirmadas e zele pelo seu crédito. Boa ao amor.

O importante é...
 manter-se em forma...
 LIMPAR os RINS
 ESTIMULAR o fígado...
 tome URODONAL
 e viva MAIS contente!

CALEIDOSCÓPIO

CAM

O ocaso, refletindo um horizonte, submerso por promessas veras. Um despertar inovado, adquirindo formas diversas. Uma nova esperança, contracenando com as passadas desilusões. Um novo desabrochar, lapidado em traços esquecidos. A alvorada, caminhando a passos largos, para um novo, mas tranquilo escurecer. Os tambores mensageiros, participando da contagiante espontaneidade. O sono de lenes laços, participando da inovada segurança. Um ano que finda, dando espaço as perspectivas lançadas. Os votos, decorrendo sobre o plano das modificações. As mensagens dos desejos paralelos, constituindo barras de merecimentos. As convexidades paralelas, contradizendo as efêmeras certas. Um desejo, refletindo num ano novo. A serenidade competente, invadindo cubículos internos, totalizados por promessas sublimes. A contagiante perspectiva em arte, aflorando a mente dos que se julgam incapazes. O dissorir de um tempo, esgotando com ilusões pendentes. A considerada formação, rastejando no púlpito da esperança. Um marco inconfundível, que subtrai e soma novas desilusões com ilusões, lembranças com esperanças, promessas com perspectivas, metas com ideais, mensagens com silêncio. Enfim, um novo ocaso, defrontando com prosperidades intactas. E um sonho simplificado, emergindo fagulhas de substâncias variadas. As inadequadas transformas, prostadas num alicerce inseguro, gerando pontas de distensões. As refinadas proclamas, verificando a intacta proteção. As metas fantasiadas, refinando um inseguro futuro. As preces soltas ao vento, brandindo, compartilhando agradecimentos. As ridículas escalas, assegurando o espaço em descoberta. O contrário pessimismo, afogando perspectivas inundadas pelo puro. O pensamento em arte, valorizando rabiscos incompreensíveis. A naturalidade, compondo fortes barreiras, frente a falsidade. Os gritos mudos, pre-

enchendo vagas e tateando caminhos. As sombras, confundindo raios desenfreados, que galgam as vagas preenchidas por lampejos solares. As surpresas, figurando nos planos contundidos pelos extremos desenlaços. As pontiagudas estacas, presas ao solitário penhasco bruto. Os complexos, decifrando temores, totalizados por instantes impuros. A perplexidade rasa do verificado fato, controlando emoções rudes. A insegurança, engatinhando sobre a confiança controlada. As incertas prolongações do laço, figurando nas atas do diário. O encontro de dois suspiros angustiados, gerando duas mentes tranquilizadas. O pei to ofegante, debruçado na calçada do desalento, com composto novas poesias totalizadas por quimeras. Os tropeções sobre o colchão dos espinhos submersos, corrompendo estruturas. O soluço vagando no eco, descobrindo o resignado chorar. As penas comercializadas e pagas, contradizendo as compras rendedoras. Neste mar de súplicas e agradecimentos, eleva um desejo: Que mundo, as fagulhas de amor se repartam e a indiferença se corrompa. Que nosso povo, conclua sua meta e incentive a paz. Que a humanidade, que preenche o Universo, defina esperança e fé. Que os corações se tornem mais sensíveis e multipliquem a igualdade. Que cada mente, forneça apoio e queime falsidade. Que cada alma concentre uma prece e cada ser sozinho, forme com outro um todo. Que a miséria se simplifique e a luta se incentive. Que a moral particular e próxima engrandea, formando um leno despertar. Que os engenhos não deixem de sonhar e os maduros, não deixem de lembrar. Meu desejo se envolve na sublime igualdade, que todos definem impossível. Por isso, que cada um procure seu caminho e auxilie o mundo, a realmente crescer.

ADVOGADOS

Dr. ARNO WARTA
ADVOGADO
Rua Mal. Floriano Peixoto 27
1º Andar Sala 105/6 - Blumenau

ESCRITÓRIO JURÍDICO
WERNER GREUEL
RENATO WOLFF
GILBERTO A. RUFINO
CAUSAS CÍVEIS, COMERCIAIS, FISCAIS, TRABALHISTAS E CRIMINAIS.
Rua 15 de Novembro, 504 - 1º andar - Fone: 22-1953
BLUMENAU - SC

AIRTON ARIVAL REBELLO
ADVOGADO
Rua 15 de Novembro, 550 (Edif. Catarinense)
15º andar - Telefone: 22-1555 - BLUMENAU

Dr. EUGÊNIO DOIN VIEIRA
ADVOGADO E ECONOMISTA
REGISTROS 0413/501241
C. P. F. 003.848.509
C. P. F. 003.130.997
C. P. F. 003.365.739
CAUSAS CÍVEIS, COMERCIAIS, FISCAIS, TRABALHISTAS E CRIMINAIS.
Rua 15 de Novembro, 504 - 1º andar - Fone: 22-1953
BLUMENAU - SC

Dr. AMIR C. MUSSI
ADVOGADO
RUA 15 DE NOVEMBRO, 940 - 18 e 19 ANDAR - FONE 22-1175
BLUMENAU - SANTA CATARINA

CLÍNICAS

Dr. CARL HEINZ PETERS
CLÍNICA DE OLHOS - TRATAMENTOS OPERAÇÕES
RUA 15 DE NOVEMBRO, 550 - 6º ANDAR - CONJ. 901/2
EDIFÍCIO CATARINENSE
BLUMENAU - SANTA CATARINA
HORÁRIO DE CONSULTAS: 9, 00 ÀS 12, 00h - 14, 00 ÀS 18, 00h
DE 2ª-FEIRA À 6ª-FEIRA
ATENDE-SE COM HORA MARCADA
CONSULTÓRIO: 22-1096 RESIDÊNCIA: 22-1396

CENTRO DE DIAGNÓSTICO PRECOZE DO CÂNCER
Dra. Anna Cechet
GINECOLOGIA
Dr. Álvaro Celso Maciel
ANATOMIA PATOLÓGICA E CITOLOGIA
Rua 7 de Setembro - Edifício DONA GUIOMAR
(Defronte ao HOTEL GLÓRIA) - BLUMENAU - SC
TELEFONE: 22-1506

POLICLÍNICA E PRONTO-SOCORRO ODONTOLÓGICO
ATENDEMENTO DIURNO E NOTURNO
Dr. Antonio L. Belli - CD
Dr. Aláudio Mércio - CD
CIRURGIA - CLÍNICA - ORTODONTIA - PROTÉSE - ANESTESIA LOCAL E GERAL.
RUA FLORIANO PEIXOTO 1275 - FONE - 22-0197
BLUMENAU - SANTA CATARINA

Dr. Lorival Haru Hübner Saade
(PROFESSOR DE MEDICINA LEGAL DA F.U.R.B.)
CLÍNICA - CIRURGIA
CONSULTÓRIO: HOSPITAL SANTA ISABEL
HORÁRIO: DAS 9, 00 ÀS 11, 00 e DAS 15, 00 ÀS 18, 30 HORAS
TELEFONE: 22-0904 - BLUMENAU - SC

MÉDICOS

DOENÇAS DO CORAÇÃO
Dr. LEO CARVALHO
C. P. F. 003434429
ELETROCARDIOGRAFIA
HOSPITAL SANTA ISABEL
CONSULTAS - 9 às 12 e das 15 às 18 HORAS

CLÍNICA E CIRURGIA DE OLHOS
Dr. WILSON H. SANTHIAGO
C. R. M. 970
CURSO DE ESPECIALIZAÇÃO NA CLÍNICA DE OFTALMOLOGIA DA UNIVERSIDADE DE DUISSELDORF (ALEMÂNIA).
CONSULTÓRIO: HOSPITAL SANTA ISABEL
- ATENDE COM HORA MARCADA -
DIARIAMENTE DAS 8, 30 ÀS 12 HS. E DAS 14, 30 ÀS 18 HS.
TELEFONE: 22-1626 - RESIDÊNCIA: 22-1358

Dr. JOSÉ ARAÚJO
MÉDICO ESPECIALISTA DE OÍDIOS - NARIZ E GARGANTA CLÍNICA E CIRURGIA DE SURDOZ, ENDOSCOPIA PER-ORAL - CIRURGIA DA CABEÇA E PESCOÇO.
CONSULTÓRIO NO HOSPITAL SANTA ISABEL
HORÁRIO DAS 8 ÀS 12 HS. E DAS 15 ÀS 18 HS.

Dr. ANTONIO M. LILIAN
C. P. F. 003713919
ORTOPEDIA E TRAUMATOLOGIA
CONSULTÓRIO: HOSPITAL SANTA CATARINA - Fone: 22-1444
RUA SÃO PAULO, 1597 - Fone: 22-0505
RESIDÊNCIA: 22-0505
CONSULTAS: PELA MANHÃ E À TARDE

Dr. ANTÔNIO C. LOUREIRO
C. P. F. nº 328873899
DOENÇAS DO CORAÇÃO - ELETROCARDIOGRAFIA
CURSO DE ESPECIALIZAÇÃO EM CARDIOLOGIA,
NO HOSPITAL DAS CLÍNICAS DE SÃO PAULO
(SERVIÇO DO PROF. LUIZ V. D. COURT). ATENDE
NO HOSPITAL SANTA CATARINA.
HORÁRIO DAS 14, 30 ÀS 18 HORAS.

Dr. SYLVIO A. SCHMITT
CRM 263 - SC - CPF 003 706 069
Dr. ORLANDO H. PRAUN JR.
CRM 216 - SC - CPF 020 424 959
UROLOGIA
CLÍNICA - ENDOSCOPIA - CIRURGIA
BLUMENAU - Santa Catarina

Dr. HERCILIO LUZ COSTA
CPF nº 020 283 449
DOENÇAS NERVOSAS
CONSULTÓRIO: Rua 15 de Novembro, 678
EDIFÍCIO SCHADRACK F. 2º andar - sala 3 - Telefone: 22-0530
ATENDE NO HOSPITAL SANTA CATARINA
BLUMENAU - SANTA CATARINA

Dra. HELGA M. MAYER
CPF nº 051 255 297
NEUROLOGIA E
ELETRONEUROLOGIA
CONSULTÓRIO: HOSPITAL SANTO ANTONIO
Telefones: 22-0149 e 22-0201
BLUMENAU - SANTA CATARINA

Dr. BIAVATTI
CPF nº 020 244 209
APARELHO DIGESTIVO - VARIZES - CIRURGIA E TRATAMENTO CLÍNICO
HOSPITAL SANTA CATARINA - FONES 22-1444 e 221042
BLUMENAU - Santa Catarina

DENTISTAS

Dr. OTTO HEINRICH
C. P. F. 00. 48. 43. 939
cirurgião dentista
IMPLANTODENTISTA.
CURSO DE CIRURGIA E PROTÉSE DENTÁRIA
IMPLANTADA NO HOSPITAL LARIBOÏÈRE - PARIS
CURSO DE IMPLANTOLOGIA NA D.A.I.O.S. - BREMEN
POST-GRADUADO EM PERIODONTIA E MEDICINA ORAL
PELO NEW YORK UNIVERSITY-COLLEGE OF DENTISTRY
RUA FLORIANO PEIXOTO, 35-FONE 22-1331-BLUMENAU

Dr. MÁRCIO JOSÉ ALBANI
cirurgião dentista
CRM 332 - CPF 04.133.439
TRATAMENTO DE CIRURGIA E CIRURGIA BICO MAXILO FACIAL, PLÁSTICA DOS MAXILARES (FRONTALINO, MICROTIETIVA), DENTES INCLUIDOS.
HORÁRIO: DAS 8 ÀS 12 HORAS
CONSULTÓRIO: HOSPITAL SANTA ISABEL
BLUMENAU - SANTA CATARINA

SOB MEDIDA

Casa Peter
Os últimos lançamentos da moda masculina e feminina em confecções e tecidos. - Artigos de cama, mesa e banho - Tapetes e cortinas - Tudo para o seu lar nas três lojas da "Casa Peter": - Rua 15 de Novembro, nºs 519, 593 e 643. - Três endereços que garantem artigos de qualidade, a preços realmente baixos. Filiação ao Diner's - Cartão Bradesco - CBC e Cheque Certo do Banco do Brasil - Credicard - Cheque Especial Banespa.

GALERIA AÇU-AÇU
temos em exposição permanente os melhores artistas barriga-verdes. rendas, cerâmica, objetos, bússas, colares de couro, cores e lã, anéis, pulseiras, pedras do vale (prá dar surto), cartazes, literatura barriga-verde, pintura, escultura, gravura, tapeçaria, fotografia, crochê, vaima, vendas a prazo e por reembolso postal
horário: segunda a sexta: 9:30 às 22 horas
sábados : 9:30 às 12 hs. - 18 às 22 hs.

CASA FLAMINGO LTDA.
A CASA DAS TOALHAS
O maior e mais variado acervo de artigos de casa e afamados produtos têxteis do Vale do Itajaí.
Filial: ao Diner's, CBC, Carte Blanche, Citycard, Cartão Bradesco, etc.
Rua 15 de Novembro, 367 - Telefone: 22-0619

LOJAS HERING
Vestidos - Roupas para cavalheiros - Malhas "Hering" para todos os esportes - Camisetas e blusas "Hering" - Artigos para bebês e crianças - Felpudos - Guardanapos de mesa - Cristais "Hering" - Atende pelo serviço de reembolso aéreo postal e rodoviário - Associação do "Diner's Club", Rua 15 de Novembro, 759 - Telefones: 22-0277 e 22-0413

prosdocimo
Artigos domésticos - Móveis - Brinquedos - Televisores - Confeções para damas e cavalheiros - Artigos de caça e pesca.
Frescos preparados PROSDOCIMO

"RESTAURANTE CAVALINHO BRANCO"
RESTAURANTE E CERVEJARIA
Pratos da cozinha alemã - Jardim ao ar livre - Músicas típicas - Ponto ideal de "bate-papo" - Chopp exclusivo da "Bralma".
Alameda Rio Branco, 165 - Telefone: 22-1363.

ADOLFO
(BAR - CHURRASCARIA - RESTAURANTE)
Especialidades da casa: galeto - costela - lombo de porco - frango ao espeto - filé de peixe - camarão e "aquele" T-Bone Steak - Ambiente de amigos para o "bate-papo" - "Chopp" em casa.
RUA 7 DE SETEMBRO, 860 - TELEFONE: 22-1240

CONTINENTAL
(Churrascaria e Bar)
Tradicional estabelecimento sob a direção do Sécio-Gerente, Sr. Rodolfo Susse. - Local bastante frequentado pelos bons "gourmets" - Chopp da "Am-tarctica" - Não funciona às segundas-feiras.
Rua 7 de Setembro, nº 560 - Telefone: 22-0834
com ar condicionado

CLUBE BLUMENAUENSE DE CAÇA E TIRO
Passe horas agradáveis no "clube da colina". Restaurante sob a direção do Sr. Harry Schulze - Salão para festas - Canchas de boliche e bocha - "Stand" de tiro ao alvo. Telefone: - 22-0947.

TIPOGRAFIA CENTENARIO
Impressos em geral - Material escolar e de escritório - Brinquedos - Artigos para presentes.
Rua XV de Novembro, nº 1422 - Telefone: - 22-0932

INDICADOR

FARMÁCIAS -
DROGARIA E FARMÁCIA CATARINENSE S.A. - Rua XV de Novembro, 542.
FARMÁCIA SANITAS - Rua XV de Novembro 651
DISCOS - MINI K-7 ESTEREOFONES ACÚSTICAS
Discos sucessos internacionais e nacionais. Variedade selecionada de discos alemães e regionais (bandinhas). O "disco da semana" é um tremendo barato. Últimas novidades em FITAS VIRGENS e GRAVADAS MINI K-7: Chromdioxid (oxido de cromo). Você também pode GRAVAR as músicas do seu agrado. NOVA LINHA DE ESTEREOFONES, SONOFLETORES (caixas acústicas) para toca-discos, rádios portáteis, gravadores etc. Instalação de MÚSICA AMBIENTE.
SUALIVRARIA - O melhor som da cidade. Rua XV de Novembro 1340. C. P. 674- fone 22.13.75 Blumenau SC.
HOTÉIS -
HOTEL GLÓRIA - Rua 7 de setembro 904.
LIVROS - LOIAS
LIVRARIA E GRÁFICA DO VALE S.A. - Rua Marechal Floriano Peixoto, 31

BOUTIQUES
JANE PRET A PORTER MODAS (Exclusivamente Imperchlo e Cacharel) - Rua Petropolis, 342.
CHOCOLATE
BOMBONIERE ORION - Rua Mal. Floriano Peixoto, 32
CHURRASCARIAS
CHURRASCARIA E BAR CONTINENTAL - Rua 7 de Setembro 359.
CRISTAIS-LOJAS
CASA MOELLMANN S.A.; Rua XV de Novembro, 1001.
AUTOMÓVEIS - AGÊNCIAS E CONSERV
VOLKSWAGEN COM. DE IMPORTAÇÃO E EXPORTAÇÃO BLUMENAU S/A. - Rua Itajaí, 31. Fones 22.07-50; 22.0757 e 22.07-59.
CHEVROLET - CASA ROYAL S/A. Rua 7 de Setembro 1.366

EMPRESA MERIDIONAL DE CINEMAS

Cine Blumenau
YVES MONTAND SIMONE SIGAORET...
Confissão
COM GABRIELE FERZETTI MICHEL VITOLD ASSISTENTE DE LISE E ARTUR LONDON
ROTEIRO DE JORGE SEMPRIN DIRETOR DE COSTA-GAVRAS
HOJE - QUARTA-FEIRA às 20, 15 horas

Cine Busch
29 filme)
A LONTRA TRAVESSA
QUANDO AS MULHERES TINHAM RABO
LANDO BUZZANCA GEMMA GENTILE BERGER
VOZES DE ANA MARIA NEUBER COM RABO E ANASTASIA (DE SIA)

Cine Garcia
HOJE - QUARTA-FEIRA às 20 horas
PROGRAMA DUPLO
no vida de qualquer um...
Houve uma vez um verão
TECHNICOLOR
COM JENNIFER O'NEILL - GARY GRIMES JERRY HOUSER OLIVER CONANT
CONTINUA em CARTAZ
HOJE - às 20 horas

CINE MOGK
DIA 03 - 4a. FEIRA ÀS 20 h.
"KRAKATOA O INFERNO DE JAVA"
"KRAKATOA, EAST OF JAVA"
(10 anos)

MINI-BASQUETE:
MEIO DE
EDUCAÇÃO INFANTIL

O basquetebol, pedagogicamente orientado, desenvolve o espírito de iniciativa, as decisões rápidas e precisas, o amor próprio, o verdadeiro sentido de disciplina e camaradagem, o espírito de equipe, a força de vontade e conscientemente o auto controle emocional.

E o basquetebol adaptado às possibilidades biológicas das crianças de ambos os sexos, constituindo-se assim, em uma forma de basquetebol para menores de 12 anos.

o espírito e objetivo do mini-basquete campo de ação do mini-basquete é a infância, e os seus objetivos essenciais se dirigem à educação. Assim sendo, o mini deve ser esporte em forma de jogo, para iniciar as crianças nas atividades desportivas; prepará-las para o esforço físico, com métodos racionais baseados em jogos desportivos; conduzi-las a uma disciplina individual e coletiva com referência às leis e regras, livremente aceitas, e desenvolver nelas os princípios morais indispensáveis: respeito a si mesmo e ao adversário, lealdade, abnegação, obediência e espírito de equipe.

Em nosso Estado, Joinville já iniciou a preparação de seus mini-atletas. E preciso que outras cidades participem deste movimento para que o mini-basquete catarinense venha ter a repercussão necessário para o seu sucesso.

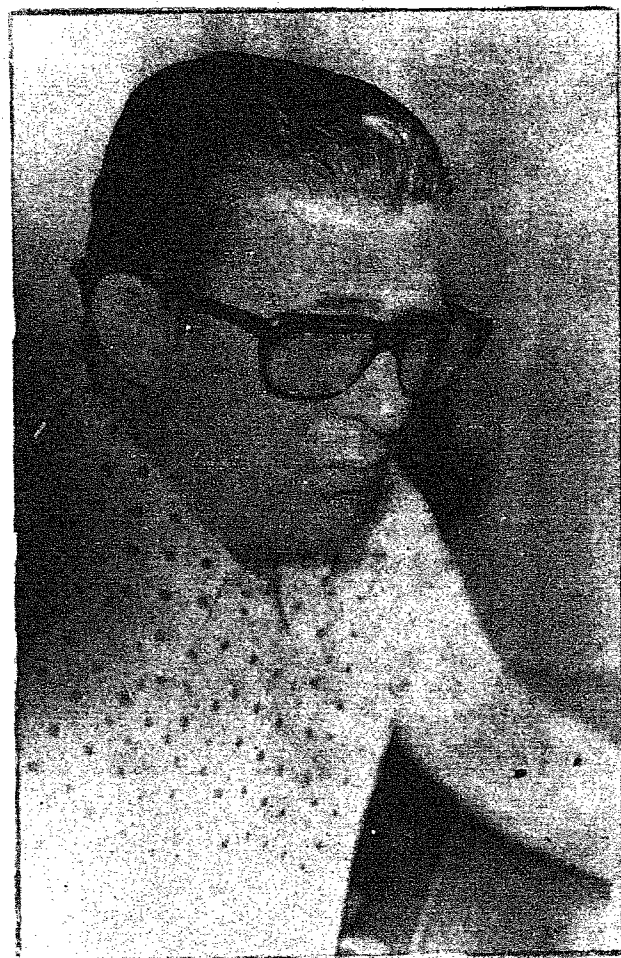

O VI CAMPEONATO DE FUTEBOL DE AREIA, LEVARÁ O NOME DO ILUSTRE PREFEITO DO BALNEÁRIO DE CAMBORIU, SR. ARMANDO GHISLANDI.

VI-CAMPEONATO
FUTEBOL DE AREIA

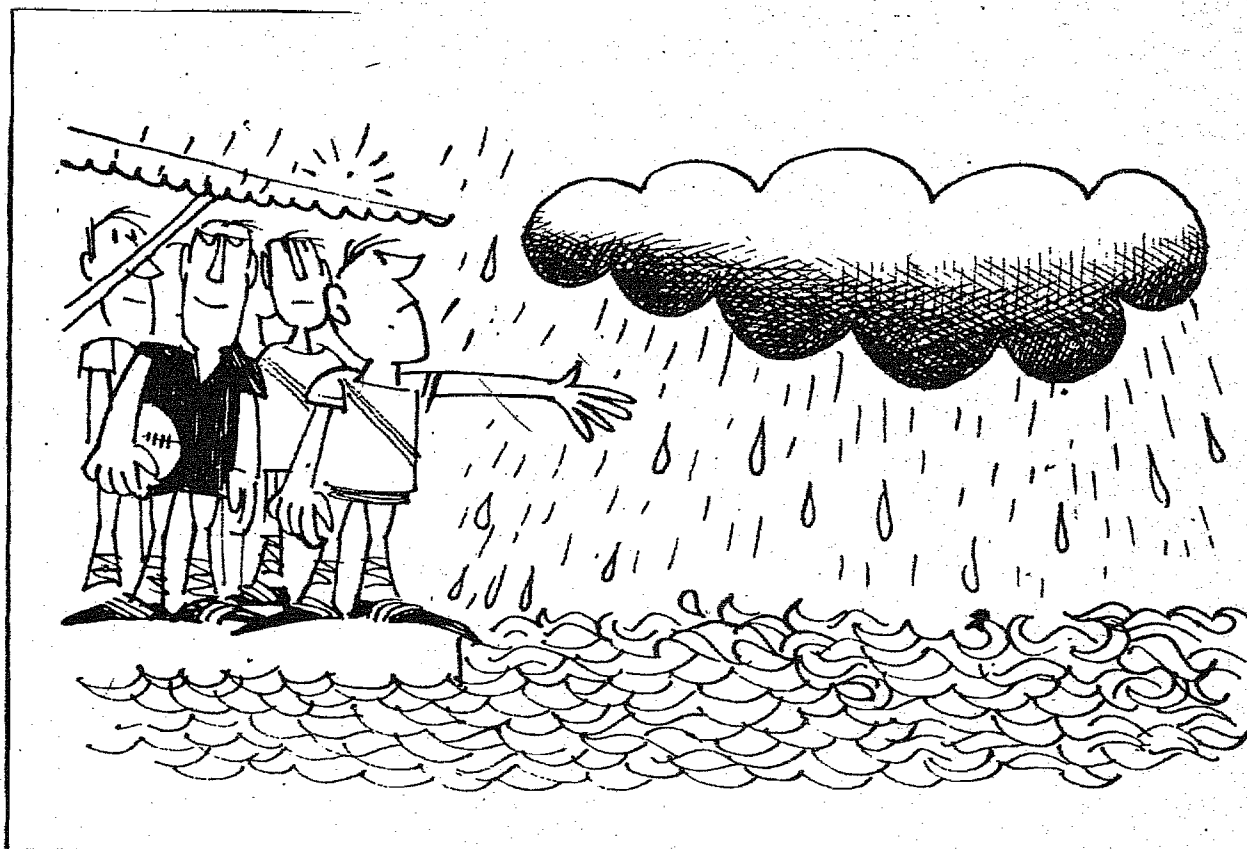

Dentro em breve será dado o início do VI-CAMPEONATO DE FUTEBOL DE AREIA, sob o patrocínio da ECOMUM - Jornal A CIDADE e RÁDIO ALVORADA.

O campeonato levará o nome do ilustre prefeito do BALNEÁRIO CAMBORIU, Sr. ARMANDO GHISLANDI, sendo uma homenagem que os desportistas prestarão ao chefe do executivo daquela prefeitura.

O Sr. Nildo Teixeira de Melo, mais uma vez estará à frente da organização do aludido campeonato,

contando com a colaboração direta da equipe de esportes desta casa. Aproveitamos a oportunidade para a primeira chamada do pessoal que gosta de futebol na areia.

As inscrições estão abertas na redação deste jornal com a secção de esportes ou com Teixeira no Ed. Catarinense, Il. sala 1.106 - Fone 22-11-03.

É intenção da LAFA (Liga Amadora de Futebol de Areia), já no próximo sábado, fazer uma concentração dos futebolistas, numa espécie de torneio infício, quando será dado conhecimento da forma em que será disputado e o regulamento do mesmo.



Lance de uma disputa do Vovô com o Hercílio Luz.

Carlos Renaux podera voltar

Conscientização em plano destacado, de princípio para uma tomada de posição objetiva. Conscientizar através de campanha de opinião pública nos órgãos de imprensa. Pesquisar nas ruas, nas fábricas, escritórios, lojas, enfim em todos os lugares para sentir realmente a necessidade da volta a atividade do "Vovô". Todo o movimento que tende a missificar a comunidade é benvindo. Assim também, devem os remanescentes dirigentes do Carlos Renaux, iniciar este trabalho para que outros venham dar sua parcela de colaboração. Que venham arregaçar a manga e trabalhar pelo seu clube. Que venham ao encontro de seus associados que desejam ver o seu clube de futebol novamente em ação brilhando nos campos de Santa Catarina. Saiam às ruas para motivar em campanha bem estruturada, e colher o fruto da semente lançada em solo fértil. Nada mais oportuno, do que, agora, quando estamos no início das primeiras luzes de 1973. Um

novo ano se nos apresenta com perspectivas melhores de progresso e desenvolvimento. Unir para construir em tempo de desenvolver, construir e unir. A força conjugada de uma coletividade Associativa é fator importante para grandes realizações. Mas, sem trabalho, esforço, sacrifício, nada se consegue. 1973 está despertando para mais 365 dias de ação, de vida, de trabalho. Deve portanto o grupo interessado em movimentar o Clube Atlético Carlos Renaux, formalizar este anseio, este desejo de congregar novamente seus associados para mostrar que não só de tradição se vive, nem de glórias passadas. Vamos viver o presente, o momento atual com visão de futuro. A mensagem que podemos endereçar aos homens responsáveis pelo Clube Atlético Carlos Renaux é esta: "Nossas mãos formam uma só cadeia". Unam as mãos e pensamentos para glorificar o "Vovô do Futebol".



UM RECADO
AO AMIGO

Quando ainda jovem fazia rádio, criou-se divulgando o esporte de sua terra natal. Quer fosse no setor amadorista ou profissional, não importando a modalidade, ali estava ele presente levando o seu incentivo. Figura por demais conhecida no esporte blumenauense, fazia atualmente rádio e jornalismo; rapaz que nasceu e cresceu (até demais) nesta cidade banhada pelo Itajai Açu.

Ele está nos deixando para ingressar na radiofonia paulistana, porque não dizer brasileira, pois o alcance de sua nova emissora espalhará sua voz por este Brasil afora. A partir do primeiro dia do ano 73, já está integrado à equipe de esportes da "Jovem Pan" de São Paulo. Nós daqui estaremos torcendo para que ele continue com esta mesma firmeza de voz, com estes mesmos propósitos de divulgar o esporte, com esta mesma simplicidade, com esta mesma figura simpática.

Tudo de bom a você e muito sucesso...
EDEMAR ANNUSECK.



SÃO SILVESTRE,
DEU COLÔMBIA

Estabelecendo um novo recorde nos 3.900 metros com o tempo de 23, 24 e 2/10, o colombiano Victor Mora venceu a 48.ª São Silvestre, os brasileiros estiveram muito mal, o melhor colocado foi Orides Alves com 17.º lugar. A atuação do campeão olímpico Lassen Viren deixou a desejar, pois ficou em oitavo lugar.

Os 10 primeiros colocados na prova foram estes:

- 1.º Victor Mora 23'24" ;
- 2.º Mário Perez, México 24'6" ;
- 3.º Pekka Pavarinto, da Finlândia, tempo de 24'17" ;
- 4.º David Black, da Inglaterra, 24' 25" ;
- 5.º Tapio Kentanen, da Finlândia, 24' 25" e 2/10 ;
- 6.º Willi Poulleunis, da Bélgica, 24' 31" ;
- 7.º Bachelor Jack dos Estados Unidos, 24'33" ;
- 8.º Lassen Viren, Finlândia, 24'37" ;
- 9.º Luis Hano, do México, 24'49" ;
- 10.º Manfred Letzenich, da Alemanha, 25'8" .

O catarinense José Maria Nunes, venceu a prova Integração Nacional realizada duas horas antes da São Silvestre com o tempo de 26'14" .

IVº CAMPEONATO

INTERNO DE

FUTEBOL SUIÇO

"OSMAR AUGUSTO SCHWANKE"

Dia 5, sexta-feira próxima, será realizada no GUARANI ESPORTE CLUBE, a festa de encerramento do IVº campeonato interno de futebol Suiço "OSMAR AUGUSTO SCHWANKE". Nesta ocasião serão feitas as entregas das medalhas aos vencedores que ficou assim:

1. lugar - INTERNACIONAL com 2 pontos perdidos.
 2. lugar - GRÊMIO (gol average)
- Artilheiro - José Leal Nunes
Goleiro menos vasado - Wilson Schramm
Participaram deste campeonato 6 equipes: Internacional, Grêmio, Milionários, Nacional, Curitiba, e A.B.C.

É pensamento, a organização de um novo campeonato neste mês de Janeiro tendo em vista o sucesso alcançado com o último. Será denominado "TORNEIO DE VERAO". As inscrições podem ser feitas com o ecônomo da agremiação, Sr. Rufino.



SR. OSMAR AUGUSTO SCHWANKE, presidente de esportes do Guarani.

RODRIGO DE HARO E SUA

ARTE

Aqui está Rodrigo de Haro. Não exatamente sua pessoa, mas sua arte e seus pensamentos, nesta entrevista para A CIDADE.

Walmir Ayala diz que "Rodrigo de Haro liga-se, por clara afinidade, a uma linha italiana que vem da Renascença e filtra-se, através de uma influência oriental, no apogeu da Escola de Paris. Botticelli, Modigliani e a gravura japonesa, são ingredientes da tragicomédia humana que Rodrigo encena, por muitos quadros hoje expostos, que são como lâminas de uma história em quadradinhos. "Qualquer um de vocês poderá verificar isto, procurando seus quadros. Alguns, entre muitos locais, encontram-se na Galeria Açú-Açu. O que disse:

J.M. - Santa Catarina tem alguma expressão no cenário artístico nacional?

Rodrigo - Victor Meireles começa tudo com sua pintura, para a época com rasgos de modernidade (nas paisagens do Rio de Janeiro e seus estudos de tipos durante a viagem à Itália). Depois vem Eduardo Dias, sem dúvida o maior primitivo brasileiro e, historicamente, meu pai, Martinho de Haro, cuja importância na origem e formação do modernismo sempre foi exaltada por Pancetti e Di Cavalcanti. Sua mostra este ano no Rio teve o caráter de redescobrimto e consagração.

J.M. - Você pode definir a sua situação dentro deste cenário?

Rodrigo - Melhor do que eu, um apanhado de minhas atividades exprimem esta situação. Em 72 fui convidado para participar em S. Paulo, no Paço das Artes, órgão oficial da Secretaria de Cultura, ao lado de um Marcello Grossmann e um Walter Levy, da mostra "Precursores da Arte Fantástica". Realmente, tenho consciência de haver, paralelamente a outros criadores, iniciado uma pesquisa do lado obscuro do homem, dos sonhos e dos símbolos e arquétipos que povoam nossa trajetória e haver numa década (a de 50) quase que totalmente voltada para o social e mesmo, o político, dado às nostalgias da mente, à magia e ao ocultismo, seu lugar na expressão plástica.

GRAVURA

J.M. - Na sua família, todos ou quase todos são artistas. Você atribui isto à genética, ou à educação a que foram submetidos.

Rodrigo - Sou um artista de segunda geração. Isto pou-pou-me alguns conflitos e trouxe algumas responsabilidades. Atribuo o interesse quase absoluto pela arte em minha família e dois fatores, bem demarcados: o incentivo durante gerações pelo culto do belo como "disciplina moral" e a Astrologia, a minha casa de Touro visitada por Scorpão, que favorece o conhecimento do

"duplo reino" de que fala Rilke.

J.M. - Falamos antes em nacionalismo. E no campo internacional? A nossa e a sua projeção.

Rodrigo - A arte brasileira no exterior tem sido projetada esporadicamente e sempre em caráter individual, sendo prematuro prever a posição da arte catarinense neste campo. Pessoalmente, tenho obras em coleções particulares nos Estados Unidos e na Europa.

J.M. - Você me disse estar mais no Rio e São Paulo do que em Florianópolis. O que você faz exatamente por lá? Por que se mandou?

Rodrigo - Respondo exatamente: trabalho e trabalho. No Rio e São Paulo existe mercado de arte, já entendese arte como investimento. O trabalho do artista não se é valorizado como sua constante evolução é acelerada, pela atmosfera de incentivo, de entusiasmo. Mas não "me mandei" absolutamente da ilha. Meu ideal é dividir o tempo, expor, oferecer meu trabalho à fecunda discussão dos colecionadores, dos exegetas pressurosos e voltar sempre às minhas raízes, a esta magia que me alimenta: a paisagem geográfica e humana de Florianópolis.

J.M. - Há mercado suficiente para a sua arte neste estado?

Rodrigo - Houve até bem pouco. Fui eu que não me re-ele que é dependendo da sua humildade, satisfatório. Depois, existe outro elemento, um pouco constrangedor: as pessoas colocam seu quadro na parede e nisso fica seu diálogo com elas, e o delas com seu quadro. É uma espécie de imobilismo inconformável.

J.M. - Planos para 73.

Rodrigo - Individual no Museu de Arte Contemporânea de Curitiba, Individual na Galeria AMI, de Belo Horizonte, uma série de painéis no Restaurante de Danton Vampri, em Paris.

J.M. - Há algum artista catarinense que você acha não poderia nem pintar paredes?

Rodrigo - Já visitei alguns humildes lugares públicos, tão belamente decorado, na parte velha do Rio de Janeiro, cujos painéis de azulejos art-nouveau nos mictórios públicos fariam a emoção do esteta mais exigente. Além de que a arte catarinense, não deve ter preconceito nem soberba, a humildade de um sítio e de sua finalidade não inibem a criação.

J.M. - Sua pintura realiza-o economicamente?

Rodrigo - Sim.

J.M. - Sua inspiração é unicamente um estado de espírito, ou fatores externos a influenciam.

Rodrigo - Pela inspiração, que é desenvolvida pelo trabalho e incentivada por elementos favoráveis ao signo.



J.M. - Alguma vez já se viu obrigado a bajular alguém?

Rodrigo - Sim, devo confessá-lo. Mas não o fiz.

J.M. - Você diz ser um individualista por excelência. No entanto, dizem ser isto típico de pequeno burgueses. Argumente.

Rodrigo - O individualismo não é atributo do pequeno burgueses.

J.M. - Rodrigo, para pormos um ponto na entrevista: você acha que há alguém bloqueando o mercado artístico catarinense?

Rodrigo - Ninguém. Mas ele deve expandir-se. Ainda está em semente.

a cidade

ANO 49 BLUMENAU, QUARTA-FEIRA, 3 DE JANEIRO DE 1973 Nº 13.287

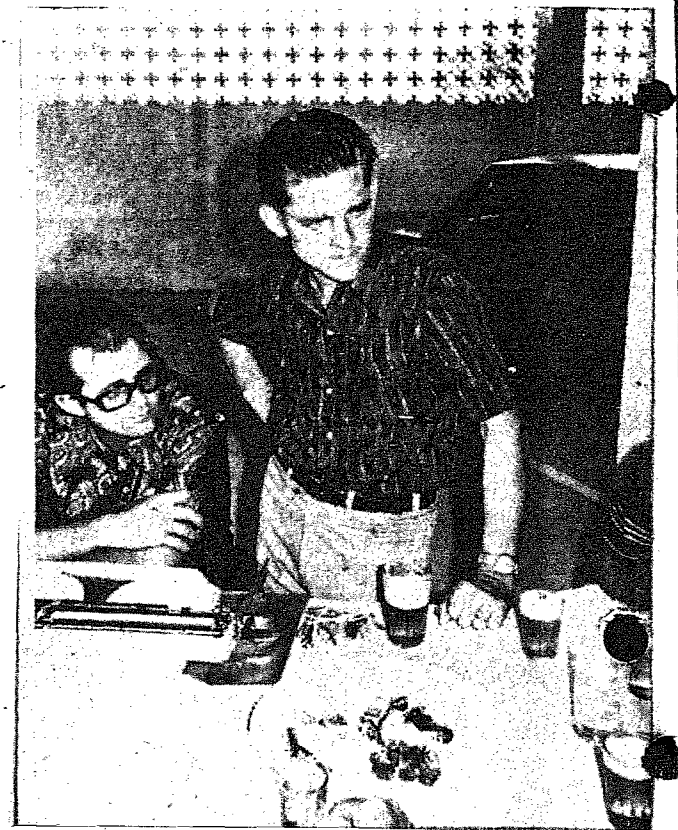

A Construtora e Comércio H. SCHULTZ & Cia. Ltda, continuando em seu ritmo de expansão, inaugurou em fins da semana passada, em Balneario de Camboriú, o bonito edifício "Anima-ria".

O corte da fita simbólica foi feito pelo Diretor da Construtora, Sr. Harold Schutz, falando a seguir o Sr. Ary Buzzi, assessor de diretoria e o engenheiro responsável, Orival Feres, tendo ambos ressaltado a importância daquele empreendimento. Destacou-se também o fato da Construtora ter entregue o luxuoso prédio 6 meses antes do prazo previsto no registro de imóveis.

Após a solenidade realizou-se um coquetel de confraternização e uma churrascada, antecedida pela primeira Assembléia Geral, disposta dos seguintes tópicos: discussão do orçamento (em torno de 38 mil para o ano de 1972), eleição do síndico, eleição do Conselho Fiscal, eleição do Conselho Consultivo e assuntos gerais.

No mesmo dia, o Sr. Harold Schutz, entregou aos usuários as chaves dos apartamentos e programou-se para este sábado coquetel de homenagem a Construtora pelos condomínios.

**TERRENOS
CASAS
APARTAMENTOS**

IMOBILIÁRIA DL LTDA.
Rua 15 de Novembro, 415 - Sala 3.

PEÇAS 
CHEVROLET
CASA ROYAL S/A.

**TECNICO EM ARTES
GRÁFICAS**

Necessitamos de elemento altamente capacitado para assumir cargo de chefia em indústria com tipografia e off-set localizada em Curitiba. Propostas com foto 3 x 4 e "Curriculum Vitae" bem como pretensões para "GRÁFICA", Caixa Postal 2768 - Curitiba. GUARDA-SE SIGILO.

DECORAÇÕES, OBJETOS DE ARTE - MOVEIS
ARTESANATOS. (COURO - MADEIRA - METAL)

Kabana

A loja mais bonita da cidade

GALERIA EDELWEISS - LUGA 4 - BLUMENAU - SC

COMUNICADO

O Iate Clube Camboriú, comunica aos seus associados que colocou à venda a sua sede social em Balneario Camboriú, na Rua 3100 n. 851 conforme deliberação tomada em Assembléia Geral Extraordinária.

A Diretoria

BEM VINDO AO
TRABALHO



2as. e 6as. FEIRAS
20 HORAS.
RUA ALVIN SCHRADER,
100
2o. ANDAR.

OLYMPUS
O SEU MELHOR PRESENTE
DE NATAL

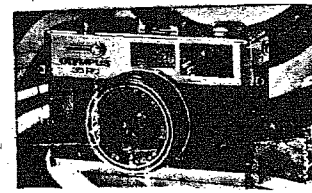

Revendedor: **FOTO DIETZ**
Rua Padre Jacobs, 10 - BLUMENAU

**PRESIDENTE
VEICULOS LTDA.**
Rua 7 de Setembro 525 - Blumenau - SC
**NÃO TEM CARRO
QUEM NÃO QUER**
COMPRA-VENDA-TROCA E CONSIGNAÇÃO

1 Galaxie Vermelho 1969.
1 Galaxie Beige 1968.
1 Corcel Coupe Azul Turqueza 1971.
1 Corcel 4 portas vermelho luxo 1969.
1 Volks 1968 - Vermelho
1 Volks 1961 - 2ª série - verde.
1 Volks 1961 - 2ª série - azul
1 Aero 1968 verde.



**OPTICA
CINEFOTO
SOM
A LOONGO
PRAZO
OPTICA
HEUSI**

**BOX PARA
BANHEIRO**

ESQUADRIAS DE FERRO E ALUMÍNIO

EM ALUMÍNIO

ANODIZADO

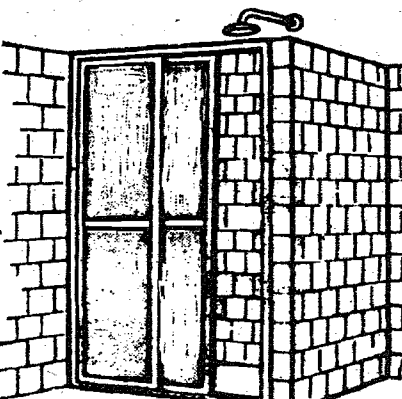

**SERRALHARIA
FLORIDA LTDA.**

Rua São Paulo, nº 295
Telefone: 22-0706
BLUMENAU - SC

PARA O SEU

VERANEIO

em grande variedade:

Maiôs - Shorts - Macaquinhos.

BIQUINIS desde 27.50. SAÍDAS de renda e Jersey
TOUCAS de banho desde 6,35 - Lenços, chapéus,
bolsas e guarda-sol.

Para o esporte **SUBMARINO**: Pés de pato e máscaras.
Para **PESCA**: varas, molinetes e acessórios.

ATENÇÃO - Grande Venda de **SALDOS DE BALANÇO**, com redução de até 50 por cento.

ELETRO-DOMÉSTICOS

Completa linha "Walita" e "Arno".

FORNOS elétricos, simples e automáticos.

ESTUFAS para Lanchonetes-CAFETEIRAS elétricas.

JARRAS térmicas e baldes de gelo Japoneses.

GELADEIRAS de isopor.

CENTRIFUGAS Walita e EXPREMEDORES Arno e Walita.

DEPLADORES - FILTROS de água.

BALANÇAS domésticas e para banheiro.

ESPETOS para peixe, galetto e churrasco.

CERÂMICA em modelos e decorações ultra-modernas.

COMPLETA linha de CRISTAIS "Hering" e

"ORCELANAS" Schmidt". Prataria.

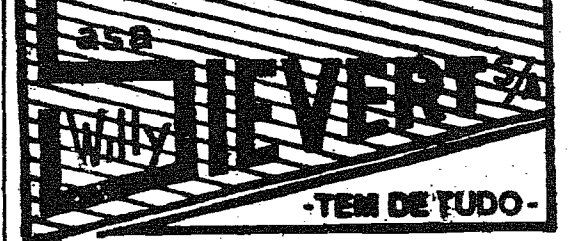

CASA WILLY SIEVERT S/A COM.
Rua XV de Novembro 1.526 - Blumenau
NOTA: Temos FLORES e FOLHAGENS de CETIM.

CALÇADOS

LOJAS **DUBON**

Rua 15 de novembro, 563