

O CÂMBIO

DÓLAR	- C	6,06	V	6,09
LIBRA	- C	14,51	V	14,71
MARCO	- C	1,88	V	1,90
FLORIM	- C	1,86	V	1,88
FRANCO	- C	1,58	V	1,61
LIRA	- C	0,01	V	0,01

A CIDADE

ANO 49

Blumenau, Quarta-feira 25.10.72 nº 13.249

O TEMPO

TEMPO BOM, SUJEITO A INSTABILIDADE OCASIONAL NO DECORRER DO PERÍODO TEMP. EM ASCENÇÃO. MAR CALMO...

PASTOR PISKE FALA SOBRE REPORTAGEM FACCIOSA

LEIA NA 12ª

DEPUTADO MINEIRO VISITOU A CÂMARA

Ontem a tarde, no horário das 13 horas, a Câmara Municipal de Blumenau esteve mais uma vez reunida, como acontece normalmente às terças-feiras. Um acontecimento de destaque da reunião, foi a presença do Deputado da Arena de Minas Gerais, Aureliano dos Santos. O ilustre visitante veio a Blumenau, através de convite que lhe foi formulado pelo Deputado Federal Abel Ávila dos Santos. Aos edis blumenauenses, o Deputado mineiro fez uma rápida explanação sobre o crescimento econômico atual do Brasil. Também disse sentir-se por demais satisfeito por estar entre nós e poder apreciar de perto esta extraordinária região que é o Vale do Itajaí. Acrescentou que, o sentimento de brasilidade que se respira por aqui, é algo de admirável. Por outro lado, ainda na reunião de ontem, o Vereador Victor Fernando Sasse, enviou requerimento ao Presidente da Câmara, no qual se refere sobre o patrimônio da Estrada de Ferro Santa Catarina o qual encontra-se em relativo abandono, acarretando prejuízos incontáveis à imagem administrativa do Governo e Empresas da União. E através de requerimento, Sasse pede o envio de expediente ao Presidente da Rede Ferroviária Federal S/A e ao Presidente do Conselho Ferroviário Federal, para que possam ser recuperadas através de venda ou transferência aos poderes públicos municipais, os terrenos, construções, pontes e demais destinação do material rodante, além de trilhos e materiais para as demais unidades de Rede ou então vendidos nos termos da legislação específica. O requerimento de Sasse recebeu aprovação da Câmara dentro da Ordem do Dia.



KONDER REIS EM BLUMENAU HOJE

Para falar sobre "Instituições Políticas Nacionais", no Anfiteatro da FURB a partir das 19h45m, o Senador Antonio Carlos Konder Reis deverá estar hoje em Blumenau.

A palestra a ser proferida pelo eminente político, encerrará o Ciclo de Conferências de Estudos de Problemas Brasileiros, realizado paralelamente à 1ª Semana de Estudos Jurídicos.

O CHOPP VAI ROLAR

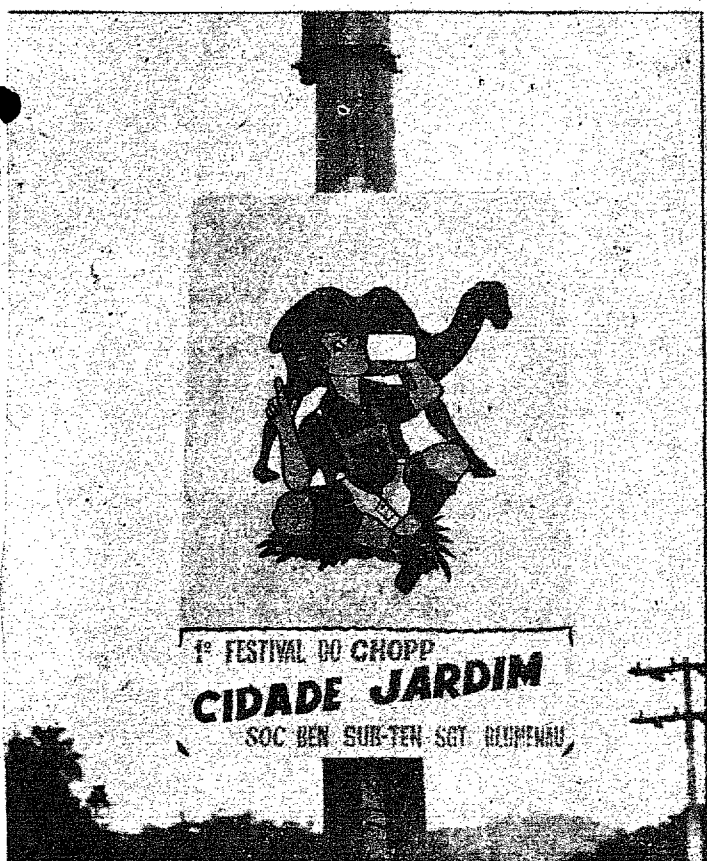

Ao som musical de 4 bandas famosas, por demais conhecidas e aplaudidas pelo público catarinense, abre-se na sexta-feira da presente semana, às 20.30 hs nos Pavilhões da PROEB o 1º Festival do Chopp "Cidade Jardim". Muito bem organizado pelos seus promotores, o acontecimento já é um sucesso antecipado, com a venda de canecos ultrapassando as expectativas. Em vários locais da cidade estão instalados postos onde os canecos para o Festival, poderão ser adquiridos. Serão três dias de "Chopp Total".

ENCONTRADOS FOCOS DE BRUZONE NO VALE

Leia na 12ª

IX JORNADA COM MAIS PRESENCAS

Mais três presenças ilustres foram confirmadas para a efetiva participação na IX Jornada Catarinense de Medicina, a realizar-se no período de 30 de novembro a 2 de dezembro, em Blumenau. Em contato da reportagem de "A CIDADE" com a Dra. Helga M. Meyer a ilustre médica adiantou que trata-se do Prof. Jayme Rodrigues, da Faculdade Nacional de Medicina do Rio de Janeiro que fará uma palestra sobre Hipertireoidismo; o Professor Orlando Graner, da Faculdade de Medicina de São Paulo pronunciará conferência sobre Lesões da Mão e o Prof. Wilson Cossernelli, também da Faculdade de Medicina de São Paulo, apresentará conferência a respeito do tema Doenças difusas do Tecido Conectivo.

Trata-se de mais uma importante e grata notícia uma vez que se refere a médicos de renome nacional a se fazerem presentes em nossa cidade, por ocasião da Jornada Catarinense de Medicina.

ESAG PARA ENQUADRAR LICENCIADOS

O Secretário Carlos Augusto Caminha, em declarações feitas à imprensa, anunciou ter sido encontrada uma solução para enquadrar no quadro de servidores do Estado, os licenciados que exercem o Magisterio na rede de Estabelecimentos de Ensino Estadual. Disse que já foram contratados os serviços do Instituto Técnico de Administração e Gerência da ESAG, para o lançamento do concurso no primeiro semestre de 73, enquadrando os aprovados no padrão PF-17 com proventos de cerca de Cr\$ 950,00 mensais.

SERVICO MILITAR PARA OS JOVENS DA GARCIA

Todos os cidadãos alistados para o Serviço Militar da classe de 1954 e anteriores, ainda em débito com o Serviço Militar e que residem no Bairro do Garcia, e cujas iniciais do 1º nome vão de A até B, deverão apresentar-se no próximo dia 30 do corrente mês, no Clube de Sub-Tenentes e Sargentos, para inspeção de Saúde e Seleção. Cada cidadão deverá fazer-se presente munido de seu respectivo documento de Alistamento Militar.

TERRENOS CASAS APARTAMENTOS

IMOBILIÁRIA DL LTDA.,
Rua 15 de Novembro, 415 - Sala 3.



Necessita-se de mecânicos para motores Diesel. Os interessados deverão dirigir-se à Rua São Paulo 2711, no horário Comercial.

Cr\$ 600,00 Mensais

MAGNÍFICA OPORTUNIDADE PARA PESSOAS DE AMBOS OS SEXOS QUE DESEJAM GANHAR MAIS DE Cr\$ 600,00 MENSAIS. INFORMAÇÕES COM O SR. RENATO NESTE JORNAL.

serviço de guincho

Durante o dia - Fone 22-0250
Durante a noite - Fone 22-1454
PLANTÃO PERMANENTE

CERTIFICADO EXTRAVIADO

Foi extraviado o certificado de propriedade de Assis Inacio Caroin, carro, placas Nova Trento. 0037. Motor nº B2-140866 Marca Willys Overland Tipo Jeep. Ano de fabricação 1.962.



CLUBE NÁUTICO AMÉRICA
Fundado em 1919
BLUMENAU - SANTA CATARINA
(Filial do Federação Náutica de Santa Catarina)

CONVOCAÇÃO

Ficam convocados os membros do Conselho Deliberativo desta Sociedade para a reunião ordinária no dia 31 de outubro no Clube 25 de julho, às 20 horas.
Ordem do Dia.

- 1) Eleição do Presidente e dos Vice-Presidentes e o Conselho Fiscal.
- 2) Assuntos relacionados com a construção da nova sede do Clube Náutico América
- 3) Outros assuntos de interesse geral da Sociedade.

José Carlos Ubiratam da S. Jatahy
Presidente

MERCADO DE

AUTOMÓVEIS



ALFA-ROMEO

OPALA

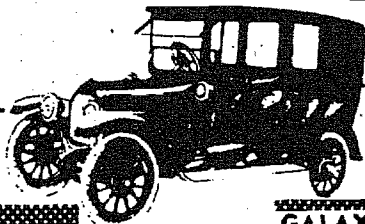

GALAXIE

OPEL



ESTÁ AQUI A SUA GRANDE OPORTUNIDADE

AUTO VALE LTDA.

Rua 15 de Novembro 895 - Tel. 22.10.59

CARROS

1 - Galaxie 500 branco Teto de Vinil...	69
1 - Galaxie 500 vermelho.....	68
1 - Gordini branco	66
1 - Simca Tufão branco	65
1 - Ford Corcel - 4 portas- vermelho.	69
1 - Volks perola	70
1 - Volks perola	67
1 - Volks perola	67
1 - Volks azul escuro	63
1 - Volks azul claro	63
1 - Volks azul escuro.....	62
1 - Volks cerâmica (última série)....	61
1 - Volks verde escuro(últ. série)....	61

CONOSCO A MARCA E A CÔR DO CARRO ZERO. QUILOMETRO, E COMO VOCÊ ESCOLHER. FINANCIAMENTO ATÉ 36 MESES. AUTO VALE TEM O QUE LHE CONVÉM

VAVÁ AUTOMÓVEIS

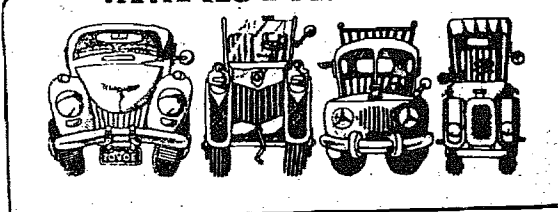

Rua Presidente John Kennedy 213
Esquina 7 de Setembro 1294
Fone: 22.02.16
BLUMENAU - SC

CARROS:

Opala 0 Km 4 M	2PT
Opala 71	4PT
Mercedes	58
Itamarati	68
Itamarati	66
Aero	65
TL	71
Simca	64
Gordini	64
Chevrolet.....	51
Caminhão F-600.....	62

PRESIDENTE

VEÍCULOS LTDA.

Rua 7 de Setembro 525-Blumenau -SC

NÃO TEM CARRO QUÊM NÃO QUER

COMPRA-VENDA-TROCA E CONSIGNAÇÃO

Galaxie LTD- Vermelho-15.000Km...	69
Galaxie LTD- Amarelo	69
Galaxie	68
Aero Willys- azul.....	67
Camioneta Chevrolet C-14	69
Volks verde	65
Volks	62
Opala Coupê.....	72
Aero Willys	68
Corcel Coupê	72
Corcel Coupê	71
Volkswagen	70
Volkswagen	68
Volkswagen	71
Volkswagen	71

GALERIA AUTOMÓVEIS

Rua 7 de Setembro, s/n. Caixa Postal, 1173. BLUMENAU S.C.



- Volks vermelho - 1964
- Volks branco azul - 1969
- Corcel azul 4 portas - 1969
- Corcel vermelho 4 portas.1971
- Corcel verde 4 portas - 1972
- Volks verde - 1963
- Kombi Pick-Up azul diamante - 1968
- Kombi Stand. - 1961
- Gordini Gêlo - 1964
- Gordini Cinza - 1964
- Vemaguete Azul - 1966
- Vemaguete Cinza - 1967
- Belcar Verde - 1967
- Simca Tufão - 1965
- Chevrolet Belair - 1955
- Variant azul diamante 4 faróis - 1970
- Lambreta - 1966 - 1968

GALERIA AUTOMÓVEIS DE ADÃO ZALASIK



CORCEL

AERO-WILLYS

AUTO COPA 70

OFERTAS DE HOJE

1 Corcel 2 portas	72
1 Opala 4 Cls	71
1 Fusção 0 Km	72
1 Corcel 4 portas	69
1 Volks	68
1 Volks	67
1 Volks	64
1 Volks	64
1 Vemaguete	65
1 Kombi	58

Garagem de Estacionamento-
Compra e Venda de Carros
Novos e usados, Financiados
de 6 a 36 meses.

Rua XV de Novembro 1439
Fone: 22-0574 -BLUMENAU.

LEIA COM ATENÇÃO

compra - venda - troca e consignação

CARROS INTEIRAMENTE REVISADOS
FINANCIADOS ATÉ 30 MESES.

CARRO

1 Aero Willys.....	68
1 Aero Willys.....	66
1 Kombi.....	64
1 Kombi.....	61
1 Karman-Ghia.....	67
1 Esplanada.....	68
1 D. K. W.....	58
1 F.100 - FORD.....	61
1 Volkswagen Sedan.....	64
1 Volkswagen Sedan.....	61
1 Volkswagen Sedan.....	62

Veículos Quatro Rodas Ltda.

Agora anexo a Metropolitana de despachos
Rua 7 de Setembro 499- C. P. 545
Fone:22-0295 - Blumenau - SC.

CONTATO

ORÇAMENTOS MUNICIPAIS -

O Brasil - representado pela União - cresce e avulta, mas o Município não acompanha a evolução brasileira, declarou o Deputado Wilmar Dallanhol (ARENA-SC), na tribuna da Câmara dos Deputados ao comentar as próximas eleições municipais. - E se essa é a hora da exaltação do Município, deve ser também o momento para que se reclame a fixação de uma política municipalista capaz de fortalecer as unidades básicas do sistema. - Mister se faz - enfatizou o parlamentar catarinense - que se reforcem os orçamentos municipais, permanentemente sobrecarregados por tarefas que lhe impõe resolver. - Não há dúvida, concluiu, de que a descentralização administrativa facilita a solução de problemas locais. -

LANÇAMENTOS -

O Grupo "Time" lançou uma nova revista chamada "Money", enquanto que a Editora "Abril" prepara para o mês próximo o aparecimento da revista "Pop", com a tiragem de 200 mil exemplares. - Por outro lado, foi lançada no Rio de Janeiro a revista "Dança", tendo como Editora-Geral a Sra. Marcia Kubstcheck Barbara, filha do ex-presidente Juscelino Kubstcheck.

ADIAMENTO -

O problema de rotulagem da sardinha brasileira destinada ao mercado internacional devesa sair agora do âmbito empresarial e técnico e passar primordialmente para a esfera diplomática. - Esta declaração é do Sr. Mário Alfredo Moreira, dirigente máximo da Pescanova, a propósito da nova protelação, por mais um ano, da classificação da sardinha do Codex Alimentarius. - O assunto vem constando há três anos da pauta dos trabalhos das reuniões anuais do "Comitê do Codex para o Pescado e Produtos da Pesca", que, sob a égide da FAO (Organização para a Alimentação e Agricultura) e da OMS (Organização Mundial de Saúde), se realizam na primeira semana de outubro de cada ano, na cidade de Bèrgan, na Noruega. -

PRODUÇÃO -

Até o final de 1974 o Estado de Santa Catarina, através da Indústria Carboquímica Catarinense S. A. - ICC, empresa de economia mista, vinculada ao Ministério das Minas e Energia, estará produzindo cerca de 300 mil toneladas/ano de ácido sulfúrico, com o aproveitamento de matéria prima exclusivamente nacional, o resíduo piritoso, sub-produto do beneficiamento do carvão catarinense. - Será instalada, também uma usina termoeletrica de aproximadamente 12MW, utilizando o próprio calor gerado no processo. - A iniciativa afigura-se de grande significado para o País e em particular para a região sul catarinense.

ROMEO & CARLITO -

A Direção local do Grupo Halles homenageou ante-ontem os Srs. Romeo Max Jaehrig e Carlito André Mendes, funcionários daquela importante organização e que se sagraram campeões dos "Jogos Abertos de Santa Catarina", integrando o selecionado blumenauense de volei e basquete. - A referida homenagem constou de uma cordial "chopada" na Gruta Azul, prestigiada pelo comparecimento dos Srs. Kurt Arno Krause, Jan Rabe e Anteno Canguçu de Mesquita, além dos companheiros de trabalho dos destacados atletas laureados nas competições, recentemente realizadas em Itajaí.

ESPECIALISTA -

O especialista Sylvio Aurélio Schmidt, pertencente à equipe médica do Hospital Santa Izabel e um dos membros da EMCOMUM, acompanhado de sua esposa viajou ontem com destino ao Rio de Janeiro. - Regressará a Blumenau na primeira quinzena de novembro.

REDONDAS E QUADRADAS

Tom Pocker

QUADRADA - Para os que pensam que são o dono do mundo, ou que têm o rei na barriga.

REDONDA - Para os que levam em consideração, a opinião dos outros, e não veem as críticas só pelo lado destrutivo. São os que ana lisam.

QUADRADA - Para os caras que jogam casca de banana nas calçadas, fazendo com que os outros levem aquele tombo feio, como aquele de ontem defronte a torre da Igreja Matriz.

REDONDA - Para todos os associados do Foto Grupo de Indaial, que fazem coisas maravilhosas com suas maquinas fotograficas.

QUADRADA - Para aqueles dois tremendos buracos no inicio do bairro da Velha, que continuam a incomodar todos os motoristas.

REDONDA - Para a conservação da praça da Igreja Matriz de São Paulo Apóstolo. Está muito bonita.

QUADRADA - Para os WCs da Rodoviária de Blumenau. Estão simplesmente insuportaveis.

REDONDA - Para os motoristas, que repetidamente dão uma "vezinha" pra os outros, que ficam, nas encruzilhadas, esperando, esperando.

QUADRADA - Para os motoristas de taxi, que se negam a fazer cartas corridas, para não sujar o carro, Socorrer um ferido, por exemplo.

REDONDA - Para os proprietários de residências do bairro de Ponta Aguda, que estão embelezando os jardins.

QUADRADA - Para os candidatos a Prefeito e Vereador, que fazem uso da demagogia barata, para enganar o povo em sua boa fé. E olha que não são poucos. Tom Pocker, está organizando a relação dos 10 mais.

REDONDA - Para os redator desta coluna, Tom Pocker, que esta se sentindo maravilhosamente bem com referência a saúde. Três porres em três dias, não afetaram o figado, se encontra super calibrado.

QUADRADA - Para o tempo, que está passando muito depressa. Você olha no relógio agora, e daqui há pouco, e já existe a diferença de uma eternidade,

REDONDA - Para os universitários da FURB, que ligados a um ideal, labutam e estudam incessantemente.

QUADRADA - Para todos os que se omitem, do progresso de Blumenau. Não uma bola quadrada, uma tijolada.

BOAS REFERÊNCIAS

A jornalista alemã sra. Marianne Jacob, que é correspondente da principal cadeia de emissoras de rádio da Alemanha em nosso país o que esteve em Blumenau integrando o Grupo de jornalista que nos visitou por ocasião dos fest ejos de 2 de Setembro, acaba de conceder entrevista a fazer palestra em emissoras da Alemanha, focalizando nossa cidade.

A referida correspondente, fez uma cópia daquilo que prepagou por toda a Alemanha, através da emissora de radio de Francfort e a enviou ao prefeito Evelasio Vieira, acompanhada da seguinte carta, da qual destacamos os seguintes tópicos: "Prezado Senhor Prefeito Vieira- Tenno o grande prazer de enviar-lhe a cópia da fita radiofônica feita por mim sobre as comemorações de aniversario da sua linda cidade de Blumenau, incluindo uma curta entrevista com o sr. Prefeito de Blumenau-Alemanha, sr. W. Wegener. O original desta fita já foi mandado para a radio-estação de Francfort-Alemanha, para ser transmitido, o que já ocorreu. Alem desta reportagem eu mandei também para a Rádio Francfort uma fita radiofônica feita por mim na cidade de Pomerode. Mais uma vez muito obrigado por toda a gentileza e hospitalidade sua. Atenciosamente-Marianne Jacob".

A reportagem

O conteúdo da fita, até chegar à entrevista do sr. Wegener, diz o seguinte: "O Estado Brasileiro de Santa Catarina, situado no sul da República foi povoado, na área do litoral, por portugueses açorianos, por volta do ano de 1600. Recebeu o nome que hoje ainda possui, por volta do ano 1700.

Dentre os primeiros imigrantes europeus que povoaram o referido Estado, em diversas regioes, encontravam-se alemães principalmente pomeranos e saxões.

O elemento alemão predomina e é responsável pelas características dos catarinenses.

Trata-se de um povo trabalhador, econômico e de caráter firme, conservando ao próprio modo de trabalhar as antigas características e tradições germânicas.

A cidade de Blumenau, com 90 mil habitantes e suas construções de estilo bavaro, é hoje a segunda maior cidade de Santa Catarina.

Blumenau, festeja este ano o seu 122º aniversario de fundação; com orgulho ela relembra o passado.

O fundador dessa colonia alemã, dr. Hermann Blumenau, nasceu em 25 de dezembro de 1819, em Hasefeld. Foi em 1846 para o Brasil e em suas cartas enviadas à sua familia, entre os anos de 1846 a 1850, ele relatava os seus feitos nessa nova terra.

Na data de aniversario de fundação de Blumenau, e honrada a memoria de seu fundador.

Essa antiga colonia alemã transformou-se, na atualidade, em uma moderna cidade, com mais de 300 fábricas e mais de 5 mil propriedades rurais.

Dessa propriedades rurais que representavam a antiga colonia, surgiram, entre os descendentes das familias pioneiras, os grandes industriais que se sucederam através das gerações de administradores, formando grandes complexos industriais, quasi todos, como foi dito, oriundos dos antigos colonizadores.

Muitos artigos fabricados em Blumenau especialmente produtos texteis, porcelanas, cristais, etc. tornaram essa cidade bastante conhecida em todo o mundo.

Uma exposição dos produtos fabricados em Blumenau, e em Santa Catarina, foi realizada durante uma semana justamente no aniversario de fundação da cidade, demonstrando o alto grau de desenvolvimento de Blumenau e a maneira com a qual contribue para o progresso econômico do país.

O atual prefeito de Blumenau, Sr. Evelasio Vieira, teve a ideia de convidar o prefeito da cidade alemã de Blumenau, sr. Wilhelm Wegener, para participar das festividades de aniversario de fundação da cidade de Blumenau brasileira.

Eu tive oportunidade de conversar com o prefeito Wegener, durante uma festividade das sociedades de atradores, que fazia parte das comemorações dos 122 anos de fundação da cidade, ocasião em que o mesmo sr. Wegener manifestou-se vivamente impressionado com tudo o que estava assistindo e conhecendo na Blumenau brasileira, dizendo que, era seu desejo, nos proximos anos, voltar mais uma vez ao Brasil e rever o povo blumenauense que tanto o cativou... (segue-se na gravação, a entrevista do sr. Wilhelm Wegener, mais ou menos nos mesmos termos usados nas entrevistas que o referido prefeito já concedeu, no seu retorno, a alguns jornais alemães, cujos principais topicos já divulgados anteriormente aqui.).

ADVOGADOS



Dr. ARNO WARTA
ADVOGADO
(o mais badalado)
Rua Mal. Floriano Peixoto 27
1º Andar Sala 105/6 - Blumenau

ESCRITÓRIO JURÍDICO
WERNER GREUEL
CPF nº 003.848.609
RENATO WOLFF
CPF nº 103.136.999
GILBERTO A. RUFINO
CPF nº 033.365.739
CAUSAS CÍVEIS, COMERCIAIS, FISCAIS,
TRABALHISTAS E CRIMINAIS.
Rua 15 de Novembro, 504 - 1º andar - Fone: 22-1953
BLUMENAU - SC

AIRTON ARIVAL REBELLO
ADVOGADO
Rua 15 de Novembro, 550 (Edif. Catarinense)
15º andar - Telefone: 22-1555 - BLUMENAU

Dr. EUGÊNIO DOIN VIEIRA
ADVOGADO E ECONOMISTA
REGISTROS OAB/SC 1251;
CREP-78 REGIÃO 126; CRC 0739; CPF 06645709
Escritório de Advocacia Especializada em DIREITO, TRIBUTÁRIO,
IMPOSTO DE RENDA, IPI, ICM, RECLAMAÇÕES, DEFESAS,
RECURSOS, FUSÕES, TRANSFORMAÇÕES E DIVISÕES DE EMPRESAS.
Rua dos Irmãos, 9 - EDIFÍCIO APLUB - 8º - cox. 86 - Fone: 4731
FLORIANÓPOLIS - SANTA CATARINA

CLÍNICAS

Policlinica e Pronto-Socorro
Odontológico
ATENDIMENTO DIURNO E NOTURNO
DR. ANTONIO L. BELLI - C.D.
DR. ALADIO MÉRICO - C.D.
CIRURGIA - CLÍNICA - ORTODONTIA -
PROTESE - ANESTESIA LOCAL E GERAL
Rua Floriano Peixoto nº 75 - Fone - 22-0157
BLUMENAU - SANTA CATARINA

DR. CARL HEINZ PETERS
C.P.F. - Nº 883736689
CLÍNICA DE OLHOS
TRATAMENTOS - OPERAÇÕES
Rua 15 de Novembro, 550 - 8º andar - Conj. 801/2
Edifício Catarinense
BLUMENAU - Santa Catarina
Horário de Consultas: 9,00 às 12,00h - 14,00 às 18,00
De 2ª-feira à 6ª-feira.
ATENDE-SE COM HORA MARCADA
CONSULTÓRIO: 22-1096
RESIDÊNCIA: 22-1396

CENTRO DE DIAGNÓSTICO PRECOZE DO CÂNCER
Dra. Anna Cechet
Dr. Alvaro Celso Maciel
Rua 7 de Setembro - Edifício DONA GUIOMAR
(Defronte ao HOTEL GLÓRIA) - BLUMENAU - SC

Dr. Lorival Hari Hübner Saade
(Professor de Medicina Legal da Fundação Universidade Regional de Blumenau)
CLÍNICA - CIRURGIA
Consultório: HOSPITAL SANTA ISABEL
Horário: das 9,00 às 11,00 e das 15,00 às 18,30 horas
Telefone: 22-0704 - O-O - BLUMENAU - SC

MÉDICOS

DOENÇAS DO CORAÇÃO
DR. LEO CARVALHO
C. P. F. 083743429
ELETROCARDIOGRAFIA
Hospital Santa Isabel
- Consultas: -
9 às 12 horas - 15 às 18 horas

Clínica e Cirurgia de Olhos
DR. WILSON HOLTRUP SANTHIAÇO
CRM 870
Curso de especialização na clínica de oftalmologia
da Universidade de Düsseldorf (Alemanha).
Consultório: Hospital Santa Isabel.
Atende com hora marcada.
Diariamente das 8,30 às 12 hs. e das 14,30 às 18 hs.
Fone: 22-1628
Residência: 22-1258.

DR. ANTONIO MARCOS ULIAN
C.P.F. 083712618
ORTOPEDIA E TRAUMATOLOGIA
CONSULTÓRIO: Hosp. Sta. Catarina - Fone: 22-1444
RESIDÊNCIA: Rua São Paulo, 1587 - Fone: 22-0888
CONSULTAS: Pela manhã e à tarde.

DR. JOSÉ ARAUJO
Médico Especialista de Otorrinolaringologia e Garganta,
Clínica e Cirurgia da Sordidez - Endoscopia Per-
Oral - Cirurgia da Cabeça e Pescoço
Consultório no HOSPITAL SANTA ISABEL
Horário das 8 às 12h e das 15 às 18 horas

DR. ANTONIO C. LOUREIRO
C.P.F. nº 088738889
Doenças de Coração - Eletrocardiografia -
Curso de especialização em Cardiologia, no Hos-
pital das Clínicas de São Paulo (serviço do prof.
Luiz V. D. Court). Atende no Hospital Santa Ca-
tarina.
Horário das 14, 30 às 18 horas.

DENTISTAS

DR. OTTO HEINRICH
C.P.F. 00.48.43.930
Cirurgião Dentista - Implantodontia
Curso de Cirurgia e PROTESE DENTÁRIA IMPLA-
TADA no Hospital Luthero - Paris
Curso de IMPLANTOLOGIA na D.A.L.O.E. - Bremen
Post-Graduado em PERIODONTIA e MEDICINA ORAL
pelo New York University-College of Dentistry.
Rua Floriano Peixoto, 86 - Fone 22-1228 - Blumenau

DR. MARCIO JOSÉ ALBANI CD
(CRD 332 - CFF 104.153.439)
TRAUMATOLOGIA E CIRURGIA BUCO MAXILO
FACIAL, PLÁSTICA DOS MAXILARES (Prognatismo,
micrognatismo), DENTES INCLUSOS.
Horário: das 8 às 12 horas
Consultório: HOSPITAL SANTA ISABEL
BLUMENAU - Santa Catarina

Inauguramos uma filial na
Rua 2 de Setembro, 3230
na Itoupava Norte.
Por isso,
aguardamos sua visita
FOTO DIETZ
Matriz: Rua Padre Jacobs, 10
BLUMENAU-Santa Catarina

sob medida

Casa Peiter
Os melhores lançamentos da moda masculina e femi-
nina em confecções e tecidos. - Artigos de cama, me-
sa e banho - Tapetes e cortinas - Tudo para o seu
lar nas três lojas da "Casa Peiter". - Rua 15 de No-
vembro, nºs 519, 593 e 643. - Três endereços que ga-
rantem artigos de qualidade, a preços realmente baixos.
Filial no Diner's - Cartão Bradesco - CBC e Che-
que Ouro do Banco do Brasil - Credicard - Cheque
Especial Bradesco.

CASA FLAMINGO LTDA.
A CASA DAS TOALHAS
O maior e mais variado sor-
timento dos afamados pro-
dutores têxteis do Vale do Itajaí.
Filial: no Diner's, CBC, Cartão Bradesco, Citycard,
Cartão Bradesco, etc.
Rua 15 de Novembro, 367 - Telefone: 22-0619

LOJAS HERING
Vestidos - Roupa para ca-
valheiros - Malhas "Hering"
para todos os esportes - Ca-
minha e lingerie "Mafra", -
Artigos para bebê e crian-
ças - Felpados - Cuscuzes
de mesa - Cuscuzes
"Hering" - Atende pelo
serviço de reembolso aéreo
postal e rodoviário - Asso-
ciada do "Diner's Club".
"Cartão Bradesco" e "Cartão Bradesco". - Rua 15 de
Novembro, 759 - Telefones: 22-0277 e 22-0413

"RESTAURANTE CAVALINHO BRANCO"
RESTAURANTE E
CERVEJARIA
Pratos de cozinha alemã -
Jardim ao ar livre -
Músicas típicas - Ponto
ideal de "bate-papo" - Chopp exclusivo do "Branco".
Alameda Rio Branco, 165. - Telefones: 22-1363.

prodocimo
Artigos domésticos - Mó-
veis - Brinquedos - Te-
levisores - Confeções pa-
ra damas e cavalheiros -
Artigos de casa e passeio.
Fragra produzida PRODOCIMO

ADOLFO
(BAR - CHURRASCARIA - RESTAURANTE)
Especialidades da casa: galeto - costela - lombo de
porco - frango no espeto - filé de peixe - camarão
e "aquele" T-Bone Steak - Ambiente de amigos para
o "bate-papo" - "Chopp" em casa.
RUA 7 DE SETEMBRO, 260 - TELEFONE: 22-1240

CLUBE BLUMENAUENSE
CACA E TUDO
Para horas agradáveis no
"clube da cozinha". Restau-
rante sob a direção de Sr.
Harry Scheuler - Salão para
festas - Cozinha de buffet e
boche - "Stand" de vinhos
alvo. Telefones: 22-4947.

Restaurante Celant Ltda.
BR-470 - BAIRRO BADENFURT.
CARDÁPIO DE 1º COM.
PACA - TATU - FAIZÃO - EISENIN
Especialidades em Filés - Peixes, etc.
E AGORA TAMBÉM COM
RECANTO G R U C H O
DE CELANT L. BIANCHI LTDA.
em frente ao Bela Vista Country Club
na Rodovia Jorge Lacerda.
ESPECIALIDADES
ESPETO CORRIDO E PRATOS DIVERSOS
COZINHA DE PRIMEIRA CATEGORIA E
POSTO DE ABASTECIMENTO; POSTO TEXACO.

CONTINENTAL
(CHURRASCARIA E BAR)
Tradicional estabelecimento sob a direção do Sr.
Gerente, Sr. Rodolfo Sams. - Local bastante
frequentado pelos bons "gourmets" - Chopp de "Au-
tenticidade" - Não funciona às segundas-feiras.
Rua 7 de Setembro, nº 369 - Telefones: 2-8834
com ar condicionado

GALERIA
AÇU-AÇU

temos em exposição permanente os
melhores artistas barroco-verdes.
quadros, cerâmica, objetos de metal,
colares de couro, cotores e botões, safras, painéis,
pedras de vale (grã de cor),
cartões, gravuras barroco-verdes, platinas,
oculturas,
gravuras,
topografia, fotografia, crochê, vults.
vendas a prazo e por reembolso postal
horário: segunda a sexta: 9,30 às 22 horas
sábados : 9,30 às 12 hs. - 18 às 22 hs.

TIPOGRAFIA
CENTENARIO
Impressos em geral - Material escolar e de estu-
dício - Brinquedos - Artigos para presentes.
Rua XV de Novembro, nº 1422 -
Telefones: 22-4932

A DICA

AUTOMOVEIS - AGENCIAS E CONSERTO
VOLKSWAGEN - Cons. de Importação e Exportação
Blumenau S.A. Rua Itajaí 21 - Fone: 22-0780.
22-8757 e 22-4788.
CHEVROLET - Casa Repel S.A. - R. 7 de Set., 288

BOUQUETS
JANE FREY A PORTER MODAS (Atualmente
Imperador e Cocharril) - Rua Petrópolis, 248.

CHOCOLATE
BOMBONIERE ORION - Rua Mal. Floriano Peixoto, 88

CHURRASCARIAS
CHURRASCARIA e BAR CONTINENTAL - Rua 7 de
Setembro, 260

CRISTAIS - LOJAS
CASA MOELLMANN S.A. - XV de Novembro, 288

SALÃO DE BELEZA - GRANDE HOTEL
Anexo ao Salão de Mármora no andar Social -
Fone: 22-0418 - 22-0828.

LANCHONETES
KIPAO LANCHES - Rua 15 de Novembro, 681 -
Galeria Bush - Fone 22-0282.

FARMACIAS
DROGARIA e FARMACIA CATARINENSE S.A. -
XV de Novembro, 643.
FARMACIA SANTAS - XV de Novembro, 681

DISCOS - MINI K-7 -
ESTEREOFONES -
CAIXAS ACÚSTICAS
Discos musicais nacionais e internacionais. Vande-
dade articulada de discos nacionais e regionais (Sant-
ana). O "disco de sucesso" é um sucesso brasileiro. Di-
scos nacionais em FITAS VIRGINS e GRAVADAS
MINI K-7; Chromadisc (disco de cromo). Vant. tam-
bém pela GRAVAR as músicas de seu aparelho. NOVA
LINHA de ESTEREOFONES, SONOPLATERS (ca-
ixas acústicas) para hi-fi, rádio, rádios portáteis, gramó-
fonos, etc. Instalação de MÚSICA AMBIENTE.

SUALIVREARIA
e muito mais do mesmo.
Rua 15 de Novembro 1546 - C.P.F. 674 - Fone: 22-1299
BLUMENAU (SC)
NOTES
Hotel Glória
Rua 7 de Setembro, 288.

LIVROS - LOJAS
LIVRARIA E GRAFICA DO VALE S.A.
Rua Marquês Floriano Peixoto, 21
TIPOGRAFIA E LIVRARIA BLUMENAUENSE S.A.
XV de Novembro, 682.

FLORES - LOJAS
LAFERIA FLORES - XV de Novembro, 288

Inauguramos uma filial na
Rua 2 de Setembro, 3230
na Itoupava Norte.
Por isso,
aguardamos sua visita
FOTO DIETZ
Matriz: Rua Padre Jacobs, 10
BLUMENAU-Santa Catarina



a cidade

FCS
CHEVROLET
CASA ROYAL S/A

ANUNCIE EM
"A CIDADE"

A CIDADE SOCIAL

Suely Macedo

ARTISTAS DA COLETIVA DE ARTES PLÁSTICAS

Aqui estão os nomes dos nossos artistas que participam da grande exposição que é a IIIª. Coletiva de Artes Plásticas de Blumenau, alguns já conhecidos e consagrados, outros novos descobridores no campo da arte, eis-los: Alberto Luz, Antonio Mir, Aloisio Silveira de Souza, Carlos Taulois, Eli, Eike Hering Bell, Érico da Silva, Ernesto Mayer Filho, Franklin Cascaes, Freya Gross, Gelci Coelho, Gil Muller, Gilberto Gerlach, Graziela Reis, Hassis, Indio Negreiros, Ivan Jayro Schmitz, J. Brandão, Jayro Schidt, João de Souza, Juarez Machado, Kurt Lischke, Luis Costa, Luis Henrique Schwanke, Luis Si, Mário Ralph Corrêa, Mario Avancini, Martin Affonso de Souza, Martinho de Hare, Max Hartmann, Nelson Machado dos Santos, N. Delai, Odil Campos, Orlando Ferreira de Mello, Osni Schauffert, Reunaldo Wilmar Pfau, Rodrigo de Haro, Rubens Oestrem, Ruy Guilhon, Silvio Pléticos, Suely Beduschi, Tirrelli, Vera Sabino, W. Lindolfo Weingärtner, Érico Max Muller, Alcides Buss, Osinar Pisani, Pedro Bertolino e a participação especial do Foto Clube de Indaial.

JORNADA CATARINENSE DE MEDICINA

Blumenau já está em preparativos para a realização da Jornada Catarinense de Medicina a ter início no dia 30 do vindouro mês e contará com uma série de programações científicas e sociais, que estão à cargo de uma comissão especialmente formada. Estarão em nossa cidade um grande número de médicos catarinenses e de outras cidades especialmente convidados, e nós vamos mostrar a nossa classe de bem receber.

ESTREIOU O CONTESTADO NA CAPITAL

Estreiou sexta-feira, no Teatro Álvaro de Carvalho, em Florianópolis, "O CONTESTADO", de Romário José Borelli e com a direção de Augusto de Souza, com o maior sucesso possível, pois lotou o teatro e todos que assistiram a peça, participaram ativamente, viveram e se emocionaram com ela. Esta de parabens o fabuloso elenco, que conta com os nomes de: Beth Leonetti, Nivaldo Mattos, Cao de Faveri, Larry Claubert, Maria José de Souza, Maria Luiza de Faveri, Dóscil Amboni, Denise Stoklos e Tibe Laus. Todos trabalharam magnificamente na peça e desempenharam o melhor possível seus papéis elevando ainda mais o seu fabuloso enredo. Estamos aguardando com grande ansiedade a apresentação da renomada peça teatral em nossa cidade, aliás o que deverá acontecer dentro em breve.

VIAGEM ADIADA TEMPORARIAMENTE OU ETERNAMENTE

A loura Dagmar Franz (KUKI), filha do renomado médico blumenauense Lothar Franz, que é exímia profissional na arte da decoração, e iria viajar este mês para a Alemanha onde pretendia fazer um curso de especialização, adiou sua viagem, por sérios motivos. É que ela está em love total, agora só não sei se o adiamento é temporário ou eterno.

CONCÊNTO DIDÁTICO NA FURB

Segunda-feira a Escola Superior de Música de Blumenau, realizou pequeno concênato didático, homenageando a fundação Universitária Regional de Blumenau, no Teatro Carlos Gomes às 9:30 horas. Participaram desta homenagem a equipe de professores e alunos da Escola de Música, bem como alunos e professores da FURB, que ficaram muitíssimo emocionados e agradecidos pelo concênato realizado.



UM POR DIA

"Amar menos, ou já não amar: é tudo a mesma coisa". (Toulet).

Na coluna de hoje o conhecido e renomado artista nosso Orlando Ferreira de Mello, que participa da Coletiva de Artes Plásticas Barriga-Verde, com algumas de suas maravilhosas obras.

CALEIDOSCÓPIO

CAM

Enquanto as luzes lampejam, soltando fios dourados no ar, sonho. Enquanto as flores desabrocham, vivo. Enquanto o vento se afoga nos meus cabelos, acarício. Enquanto a lua surge, deixando transparecer as estrelas, imagino. Enquanto o orvalho banha as plantas, início. Enquanto o tempo foge, restando o passado, lembro. Enquanto o dia nesce e o sol aquece, acordo. Enquanto a pureza existe para suavizar, sussurro. Enquanto os homens se destroem, choro. Enquanto existo, luto. Enquanto sinto, sofro. Enquanto amo, penso. O enquanto. O entanto. O instante. O enquanto, no entanto se reproduz em instante. O instante de uma plenitude a ser desbravada. O instante. O momento. O tempo. O instante, que o momento perde no tempo. O tempo cronometrado, que leva o momento. O momento renura. O momento saudade. O momento, lembrança. A realidade realçada pelo tempo. O esquecimento formulado pelo mesmo. A cascata. A água. A limpidez. O desembocar da água na cascata, igualado ao desprendimento dos sentimentos do interno. A limpidez dos mesmos, forjada por resíduos de descuido. A fantasia. O esplim. O sonho. A fantasia emoldurada no sorriso, que não se compara. O esplim criado pelo sonho, fazendo tilintar os ideais. A realização almejada, tomando a estrutura da completação. A verdade, verdade profunda. A verdade, a verdade camuflada. A verdade, verdade repleta de lampejos próprios. A queda temida, o voo alto. O infinito reluzente a um palmo do alcance. O palmo que distância. O palmo que se apalpa. O impossível que se abraça. A categoria das pequenas coisas, elevadas. A fragilidade dos grandes anseios, que decrecem. A simplicidade, que nasce. A formosura que incentiva. O brilho despercebido, avaliado. O porque, perdendo o valor. O pensamento cultivado, angariando fundos. É o primeiro aroma, do olfato. O primeiro alimento mastigado. O primeiro instante, compreendido. O primeiro passageiro, que estala. O primeiro brilho, que persiste. O primeiro ideal, que vive; O primeiro botão, que abre. O primeiro laço que une. O primeiro profundo, que amordaça. O primeiro instante, que lembra. O primeiro desabrochar, que colhe. O primeiro precisar, que completa.

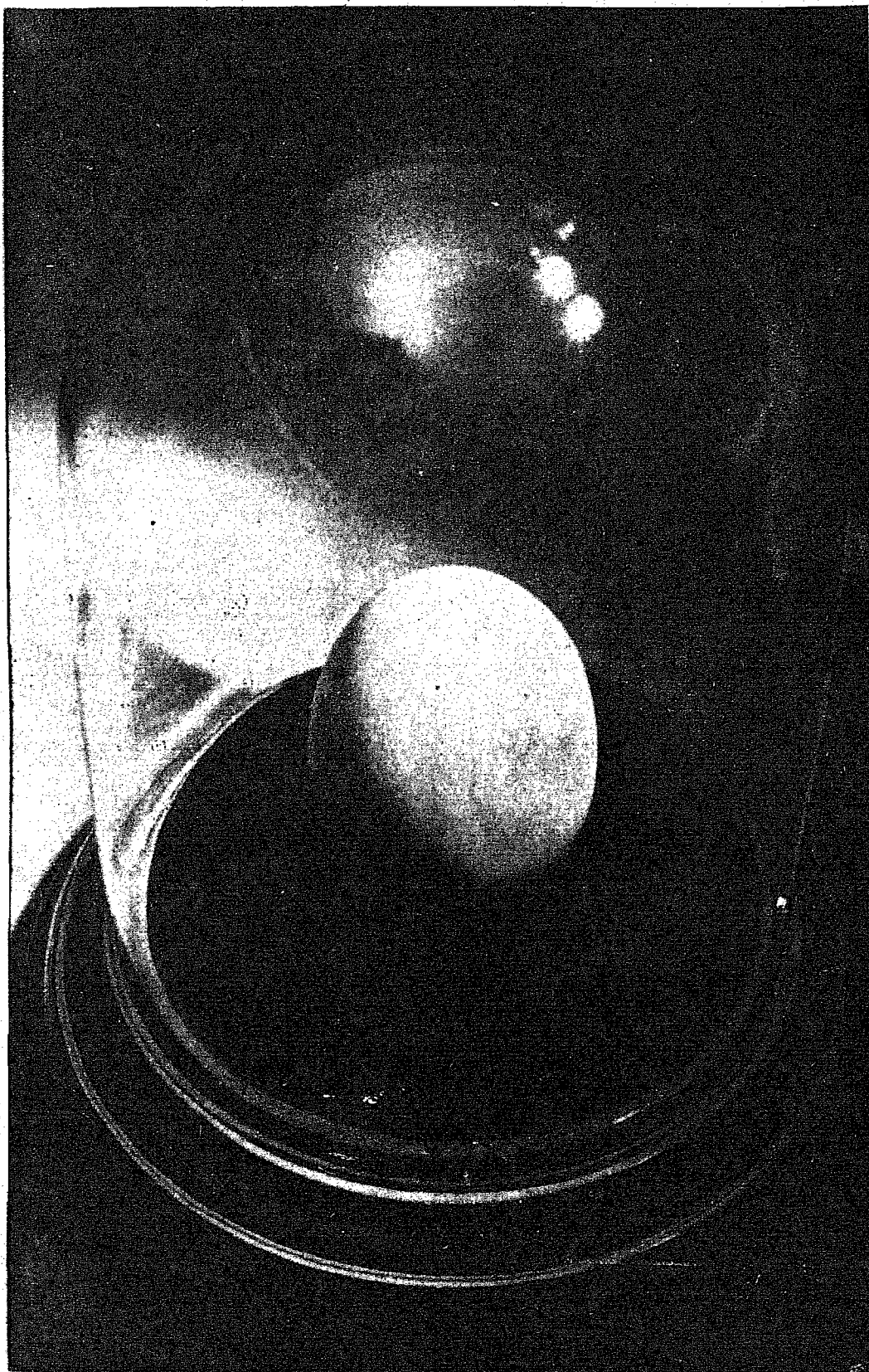

HORÓSCOPO

Omar Cardoso

ÁRIES
O dia não lhe favorecerá às relações amistosas e sentimentais. Mas, por outro lado, deverá evoluir sua capacidade mediúnica, psicológica e analítica. Evite também discussões, brigas e assinar documentos.

TOURO
Ótimo para a assinatura de contratos, para o trabalho, relacionado com a imprensa, propaganda e divulgações de um modo geral. Pode, também, solicitar empréstimos, favores e fazer negócios com o sexo oposto.

GEMEOS
Dia que muito dever favorecer aos aviadores, comissários, mecânicos, cientistas e escriturários deste signo. Fara, também, muito boas relações com parentes, amigos e irmãos. No amor, se não tem compromisso poderá encontrar o par perfeito.

CANCER
O dia lhe favorecerá muito no trabalho, nos negócios, no comércio e nos estudos de um modo geral. Mas, por outro lado, deverá evitar discussões e a de sar-montia no lar, no amor e o contato com pessoas invejosas e incapazes.

LEÃO
Se não tiver certo de que está no caminho exato para conseguir o que pretende faça uma mudança, saiba pois que o dia e a fase muito estão lhe favorecendo. Sucesso nos negócios comerciais e imobiliários. Pode amar.

VIRGEM
Não pense em outra atividade enquanto não terminar o que começou; faça uma coisa por vez. Por outro lado, será bem sucedido no trato com primos, irmãos, vizinhos e pessoas importantes para o seu progresso. Ame e pode viajar.

LIBRA
Nãe se desanime se alguma coisa não lhe der certo, logo às primeiras horas do dia. A tarde, tudo tende a melhorar e sair de acordo com suas pretensões. Aumento das finanças e condições profissionais em vista.

ESCORPIÃO
Dia bem propício para por em andamento seus velhos planos profissionais e financeiros. O dia favorece às viagens, os contatos sociais e pessoais, o aumento da personalidade e de seu estado de saúde. Pode amar.

SAGITÁRIO
Seja prudente quanto ao seu campo profissional e financeiro. Evite os perigos de acidentes, e trato com pessoas suspeitas e as discussões no terreno sentimental e amoroso. Não assine contratos antes de estudá-los.

CAPRICÓRNIO
Dia em que se encontrará um tanto quanto nervoso e indéciso. Mas, com cautela e a perseverança de que é dotado, tudo tende a ser passageiro. Contudo, conseguirá o que pretende e será feliz no amor.

AQUÁRIO
Evinte preocupar-se com a melhoria e o aumento de sua popularidade, pois saiba que nesta fase tudo tende a se elevar para voce. Novas idéias, inovações no setor profissional e muita felicidade íntima e sentimental.

PEIXES
Antes de realizar qualquer empreendimento ou negócio, analise suas possibilidades, para que não se complique futuramente. Há favorabilidades ao trabalho, as coisas íntimas, as viagens e ao amor.



DIURETICO
AGRADAVEL
EFERVESCENTE

Três motivos para tomar **URODONAL**

que elimina as toxinas do organismo pelos rins.
- tome URODONAL e viva CONTENTE!

ECONOMIA

Agencia Folhas
Joelmir Beting

Dando as cartas

Altino G. Dornelles, São Paulo — "O jornalista acaba de recomendar o ensino de rudimentos de economia e finanças nas escolas de nível secundário. Muito certo. Se, como diz o jornalista, na escola a garotada aprende até mesmo noções de física nuclear, ela precisa, paralelamente, saber que "o Banespa não é um clube que tem um grande banco", que caderneta de poupança não é caderneta de fiado do quitandeiro e que auditor não é rádio-escuta. Acho, porém, que o ensino de rudimentos de economia e finanças nas escolas de grau secundário ou médio corre o risco de se transformar em mais uma disciplina pesada, acadêmica e antipática. Ou seja: ao invés de motivar o garoto na direção dos assuntos econômicos, "discutidos entre o pai e o tio", um ensino na base do famigerado "economês" pode sair pela culatra. Entendo, sr. Beting, que tudo se aprende na escola, até mesmo economia e finanças. Mas o aprendizado interessante e útil, nessa matéria, vai depender de duas coisas: primeiro, de cartilhas e manuais bem bolados; segundo, de professores que façam o aprendizado antes dos alunos. As Faculdades de Economia, onde se formariam os professores, não estão aparelhadas para a formação de professores desse nível, simplesmente porque não se preocupam em fazer didatas profissionais, mas economistas profissionais. E às vezes nem isso. Esta é a minha opinião de economista, que admira o seu trabalho jornalístico de popularização dos assuntos econômicos."

Vanel Fernandes Moreira e João Antonio Carneiro, São Paulo — "Em sua coluna de 11 de corrente, sob o título "Banco e Educação", o jornalista reprovou a lacuna existente em nossas escolas de nível médio ou mesmo secundário no que concerne ao ensino de economia e finanças. Creemos ter havido um lapso por parte do jornalista, visto que, em primeiro lugar, a lei 5.692 do Ensino de 1º e 2º graus prevê a implantação dessa disciplina nos diversos estabelecimentos. Por outro lado, há escolas em São Paulo que fazem constar em seus programas o ensino de Técnicas Comerciais. Para sua informação, eis algumas das escolas que assim já operam: Colégio Estadual "Melvin Jones", Colégio Estadual "Dr. Alvaro de Souza Lima", Colégio Estadual "Café Filho", Ginásio Estadual "Ibrahim Nobre", Ginásio Estadual "Vila Campestre", Escolas Renovadas "Luis Antonio Machado" e Liceu Eduardo Prado."

José Carlos Minesotta, Campinas — "Sr. jornalista, sou um jovem de 17 anos, estudante de um colégio estadual desta cidade. Nós temos aulas sobre Técnicas Comerciais, que eu acho muito bom para quem vai fazer cursos de contabilidade. Como pretendo fazer odontologia, acho que a gente deveria aprender aquelas coisas que o senhor citou outro dia em sua coluna. Coisas de economia em geral, de desenvolvimento, de regimes econômicos, de papelada de banco, de Bolsa de Valores, de Fundo Mutuo, de legislação trabalhista, e sem pedir muito, também de estrutura de industria, de comercio e de agricultura. Meu pai diz que o senhor tem razão e me pediu para lhe dizer isso."

Vilma Soares de Arruda Pinto, Santa Rita do Passa Quatro — "Leio todos os dias sua coluna. Se algumas vezes me sinto perplexo diante do intrincado labirinto da economia, outras vezes suas palavras atingem em cheio soluções que eu mesma procuro. Tenho aplaudido você, poucas vezes discordado do ex-aluno. Tenho feito votos de feliz viagem quando você vai para essas terras distantes. E quando você me parece cansado (isso, uma modesta professora de Psicologia e Filosofia percebe mesmo na frieza das palavras impressas) desejo que esteja sempre bem de saúde. Estou aqui, nesta carta, para louvar a ideia dos jovens estudarem Economia e Finanças no ciclo secundário. Mas não a teoria econômica, tão distanciada do cotidiano. Mas, sim, o instrumental do dia-a-dia, como você diz: cheques, notas promissórias, fundos mutuos, juros, manipulação do cruzeiro novo, etc. É necessário que nossos adolescentes tomem posições esclarecidas em face dos problemas econômicos do dia-a-dia. Há pouco, quando comentei com meu filho (3.ª série ginasial) o preço de um carro financiado, ele caiu das nuvens. O que lhe parecia barato, foi-lhe mostrado no seu justo preço. A implantação de sua ideia no sistema educacional brasileiro não é difícil. O difícil será o ensino eficiente. Você compreende: um programa adequado é algo bem diferente de mais uma disciplina esteril, desligada, "chata", como dizem os rapazes. O ensino é feita de dois gumes. De um lado, programas mal elaborados e fielmente respeitados. De outro, programas bem elaborados e totalmente distorcidos pelo "individualismo didático" de professores que ensinam o que querem. Se isso acontece até na matemática, imagine você o que aconteceria no trato de uma disciplina tão fluida como a economia, mesmo que de nível elementar. Gostaria de conversar com você sobre o assunto... se meu ilustre ex-aluno quiser, puder e tiver tempo."

Querida professora "Dona" Vilma: é só marcar data, local e hora. Uma dica: no dia 3 de novembro estarei em Porto Ferreira, a 20 minutos de Santa Rita do Passa Quatro. Onde, com "Dona Vilma" e "Dona Neuza", aprendi a gostar de um negocio que, aqui em São Paulo, a gente chama, peito estufado, de Ciências Sociais. Antes de Santa Rita, eu queria ser dentista. Depois de Santa Rita, dei no que dei. Como vê, basta uma dobradinha de professoras excepcionais para mudar o destino da gente.

Raul Apocalipse, Ouro Fino, Minas Gerais — "Sou um velho estudante de 82 anos de idade. Por enquanto... Estudante por estudar. E que, por isto mesmo, gosta de ler o que é bom de aprender. Por exemplo, suas colunas. Leio-as grifo-as e recorto-as. Meu maior prazer é quando pego o seu bonde andando da inflação. Acompanho-o nesta viagem fascinante e difícil. Mas uma coisa me preocupa muito, há pelos menos três quartos de século: há remédio para tudo, vacina contra tudo, antibiótico contra tudo. Mas ao que parece, a Humanidade é bem capaz de, tomara Deus, curar primeiro o cancer, antes de, como diz o jornalista, "enjaular a besta-fera da inflação". Será que nós, pobres mortais inflacionistas, inflacionarios e inflacionados, estamos irremediavelmente desenganados pelos "medicos" da teoria economica?"

José Carneiro Giraldes, Santos — "Então, sr. Beting, eu me lembro de uma tirada do saudoso Cornelio Pires. Em um vasto banquete de latifundiario nordestino, o hospedeiro se levantou e disse: "Nesta hora de festa e de abundância, não podemos ignorar os pobres e miseráveis, os que jamais terão uma colher numa mesa tão farta como a nossa. Assim, comovidos, ergamos nossas taças de champagne: "Viva os pobres!" E os comensais, emocionados: "Viva!" Todos se sentaram, realizados e limpos, e a festança começou."

FATOS

J. Cecconi

MULTIVACINAÇÃO-A Campanha de multivacinação em Santa Catarina será lançada sexta-feira proxima durante a visita que o Ministro da Saude, Mario Lemos, fara ao nosso Estado.

A multivacinação consistirá na aplicação simultânea de vacinas contra a varíola, sarampo, polio, tétano e coqueluche, sem provocar reações que possam comprometer o estado de saúde dos pacientes na faixa etária de 3 meses a 4 anos.

CONVÊNIO-O Governador assinara hoje, com a Central de Medicamentos, pelo qual aquele órgão da Presidência da República delega a Secretaria da Saude a atribuição de distribuir gratuitamente os medicamentos fornecidos pela Central em áreas prioritarias de Santa Catarina a pacientes carentes de recursos financeiros.

O sistema montado, pela Central de Medicamentos permitira que as atividades de assistência medico-sanitária desenvolvida pela Secretaria da Saude, Legião Brasileira de Assistência e Prefeituras Municipais, além de outros órgão especificos, sejam ainda mais ampliadas.

ILUSTRAÇÃO-"A Máquina de Contar História", de Maria Tereza Mello Soares, vencedora do concurso "Estado de Santa Catarina de Literatura Infantil", precisa de ilustrações.

Nesse sentido, o Departamento de Ensino da Secretaria Estadual de Educação, está aceitando para Concurso, trabalhos de desenho, inéditos e adequados ao texto a ser ilustrado.

A SEE remeteu varias copias do texto, além do regulamento do Concurso, a todas as Coordenadorias Regionais de Educação do Estado e as Secretarias de Educação das demais unidades federativas brasileiras.

O vencedor sera entregue um prêmio em dinheiro no valor de 10 mil cruzeiros.

OÁSIS COM GELATO-O Posto Oasis na Rua 7 de Setembro, está oferecendo com seu ótimo atendimento os deliciosos sorvetes Gelato.

Os mais variados tipos de sorvetes inspirados na fabricação italiana, são ali encontrados.

Nos parabenzamos com a direção do Posto Oasis que procura a cada dia, oferecer novidades dentro da melhor qualidade e do máximo em atendimento.

ALÉM DA EXPECTATIVA-A Secretaria da Fazenda, registrou no mes de setembro, a maior arrecadação do Imposto de Circulação de Mercadorias ate hoje alcançada do Estado: Cr\$ 49.490.759,02.

Vinte por cento dessa importância arrecadada sera distribuido aos municipios catarinenses, e os outros 80% correspondem a parcela de participação do Estado.

Esta é Anna Maria Kieffer, estrela de SUPERMERCADO, o espetáculo que ainda causa polêmica em nossa Blumenau. O intento da apresentação da peça, foi integralmente conseguido.



ASSOCIAÇÃO DOS FORNECEDORES DE CANA DE AÇÚCAR DO ESTADO DE S CATARINA

Rua Nereu Ramos nº. 1

SÃO JOÃO BATISTA

STA. CATARINA

ASSEMBLÉIA GERAL ORDINÁRIA

CONVOCAÇÃO

Ficam os Srs. Associados da Associação dos Fornecedores de Cana de Açúcar do Estado de Santa Catarina, convidados a se reunirem em Assembleia Geral Ordinária a se realizar no dia 03 de novembro de 1972 as 8 horas em primeira convocação, ou, as 9 horas em segunda convocação, na Sede Social sita a rua

Nereu Ramos, nº 1 na cidade de São João Batista afim de tratarem da seguinte ORDEM DO DIA:

- 1º - Eleição da nova Diretoria.
- 2º - As eleições iniciarão as 8 hs. e se encerrarão, as 18 horas.
- 3º - Todas as chapas deverão ser apresentadas de acordo com os Estatutos.
- 4º - Terá uma urna em cada núcleo; em Gaspar na Cooperativa dos

dos Fornecedores de Cana, em Navegantes na Coperativa dos Fornecedores de Cana, em Antonio Carlos no local de costume e na sede a rua Nereu Ramos, nº 1.

São João Batista, 06 de outubro de 1972

Arcelino João Soares
Presidente

VOTE COM SEGURANÇA!
PARA VEREADOR
HORÁCIO REBELO
2120 ARENA

1º Festival do Relógio Automático na Relojoaria Schwabe.
Você compra um relógio automático em 10 pagamentos e leva de presente um despertador.
Relojoaria Schwabe Ltda.
Rua XV de Novembro, 770. Blumenau

O máximo da precisão suíça:
CRONÔMETRO OMEGA

MATERIAL PARA ESCRITÓRIO
LIVRARIA E GRÁFICA DO VALE LTDA - Rua Floriano Peixoto, 21
CADERNOS, FITAS P/ MÁQUINA, FITAS DUPLIX, DIÁRIOS P/ SOBRECADAS, QUADERNINHOS, ETC.

bruneti discos
Loja - 1
RUA TENENTE SILVEIRA N. 15
FLORIANÓPOLIS
C. G. C. 83.937.656/001
Loja - 2
RUA XV DE NOVEMBRO
ED. EDELWEIS - LOJA 7
BLUMENAU

pudding **MEDEIROS**
(gostoso como os doces da vovó)

- ATENÇÃO -
NÃO DEIXEM DE CONHECER OS ÚLTIMOS LANÇAMENTOS DA
moda jovem 72/73
QUE ESTÃO A SUA ESCOLHA NA
CASA BÜRGER
Rua 15 de Novembro - 506

ADMINISTRAÇÃO COMERCIAL E INDUSTRIAL VICTOR PROBST S/A
CGC-MF nº 82 636 747/001

Assembléia geral ordinária

São convocados os senhores acionistas desta sociedade anônima, para se reunirem em assembleia geral ordinária, na sede social, a rua 15 de Novembro nº 579, nesta cidade, no dia 29 (vinte e nove) de novembro de 1972, pelas quinze horas, a fim de deliberarem sobre a seguinte

ORDEM DO DIA

- 1º - Discussão e aprovação do relatório da diretoria, balanço geral, demonstração da conta "lucros e perdas" e parecer do conselho fiscal, referentes ao exercício financeiro encerrado em 30 de junho de 1972.
- 2º - Eleição do conselho fiscal.
- 3º - Assuntos diversos de interesse social.

AVISO - Acham-se à disposição dos senhores acionistas, no escritório da sociedade, os documentos de que trata o artigo 99, do decreto-lei nº 2.627, de 26 de setembro de 1940.
Blumenau, 20 de outubro de 1972
As. Júlio Probst e Maja Probst Schloesser - Diretores Adjuntos.

ESTA MARCA SIMBOLIZA A PERFEIÇÃO QUE VOCÊ ASPIRAVA

CLICHÊS - FOTOLITOS
DESENHOS

ARTCROM
ARTHUR DANNER & CIA. LTDA.
Rua Abdon Batista, 133 - Fone 2428 - Joinville - SC.

REPRESENTANTE EM BLUMENAU
EMCOMUN
EMPRESA DE COMUNICAÇÕES LTDA.
JORNAL A CIDADE
RÁDIO ALVORADA
FONES: 220446-220372-221952
RUA AMADEU DA LUZ, 88

CREDI - BLUSA VOLKS - FÁCIL
0 - KM
20% ENTRADA
1º PAGAMENTO EM MAIO DE 1973
TODA LINHA V.W.

Com. de Imp. e Exp. Blumenau S/A
Fones: 22-0757 e 22-0755
Rua Itajaí, 881 Blumenau - SC.

AUTOMÓVEL CLUB DE BLUMENAU
ASSEMBLÉIA GERAL ORDINÁRIA
- EDITAL DE CONVOCAÇÃO -

Pelo presente edital convocamos todos os socios quites do Automovel Clube de Blumenau, a comparecerem a Assembleia Geral Ordinária, marcada para o dia 27 de Outubro de 1972, no Salão Verde do Teatro Carlos Gomes, com a 1ª Convocação marcada para as 19.30 horas e 30 minutos apos, com qualquer número de associados presentes, a fim de deliberarem sobre a seguinte

ORDEM DO DIA : 1ª - Prestação de Contas do 1º ano de gestão da Diretoria, cfe. art. 16 letra a) dos Estatutos Sociais.
Blumenau, 18 de Outubro de 1972.
ALBERTO MULLER - Presidente.

QUASE UMA CIDADE

TEXTOS E FOTOS - A. C. Herédia

A princípio surge a ideia. Passa para papel em forma de planta. Seguem-se os trâmites nos mais variados setores. Refere-se a autorização do empreendimento o projeto ganha vulto. A coisa começa a ganhar vulto. O aspecto geográfico e afinado. A maquete ilustra a realidade que em breve se fara presente. E aí tem início aquela coisa que no princípio é informe, ou disforme. E a cabo de algum tempo, se caracteriza naquilo que se chama um edifício. O Catarinense, por exemplo, um dos edifícios com "E" maiúsculo que existe em Blumenau. Inclusive se nos reportamos ao seu pioneirismo, em matéria de empreendimento. Nos quatro cantos que o limitam ha uma infinidade de fatores a se considerar. Seria um exagero bem pequeno, considera-lo como uma pequena cidade, limitada pelo concreto que lhe dá a devida forma.

ESTATÍSTICA

Cento e cinquenta conjuntos comerciais são ocupados por cento e nove firmas estabelecidas nos 109 pavimentos que o edifício possui. Na representação de cento e dois proprietários, ali se encontram estabelecidos.

6 dentistas; 9 advogados; 4 médicos; 6 engenheiros; 12 firmas de Crédito Financiamto e Investimento; 2 Bancos; 2 arquitetos e 5 firmas construtoras; 2 imobiliarias, 9 Companias de Seguros; 3 Sindicatos Patronais; 6 escritórios de contabilidade; uma barbearia com manicure e engraxataria; um Clube de Xadrez; a sede do Automóvel Clube de Blumenau; 2 processamentos de dados de Associação Filantrópica e Beneficente; um Laboratório Técnico Dentário; uma Estação de Rádio; Difusão; um escritório de Empresa de Coletivos; uma Loja-bazar; uma loja de materiais dentários; 21 representantes comerciais.

AS DIMENSÕES

Contando-se o porão, loja, sobre-loja, os quinze andares e a casa das maquinas, o Edifício Catarinense soma 19 pavimentos. Sua área total atinge a 8.136,5 metros quadrados, num terreno cuja área básica está na casa dos 533,38 metros quadrados.

De acordo com os ultimos estudos estatísticos, os dois elevadores que servem ao Edifício, transportam em media perto de três mil pessoas a cada dia. E pelas escadarias, no periodo das 6 as 20 horas, mais de mil pessoas transitam diariamente. Cada elevador executa, diariamente umas 400 viagens ida e volta aos pavimentos do edificio.

A ADMINISTRAÇÃO

O funcionamento de um edificio, essa verdadeira cidade limitada pelo concreto de suas paredes, obedece a Lei 4591 de 16 de dezembro de 1964, sancionada

então Presidente da República, Mal. Humberto de Alencar Castelo Branco, e complementada pela Convenção o Regulamento do Condomínio.

Uma Assembleia Geral escolhe o Síndico do prédio, cujo mandato tem a duração de dois anos, inclusive com direito a reeleição. Sobre o Síndico recai toda a responsabilidade jurídica e administrativa. Um Edifício, em suma é um pequeno Estado, onde o Poder Executivo é exercido pelo Síndico. Anualmente, por força de Lei, é realizada uma Assembleia Geral, entre os condôminos, e podera haver tantas Assembleias extraordinarias, quantas se fizerem necessarias. A Assembleia desfruta do Poder Deliberativo. O Conselho Consultivo e Fiscal é constituído de três membros e três suplentes, eleitos em assembleia, pelo periodo de um ano.

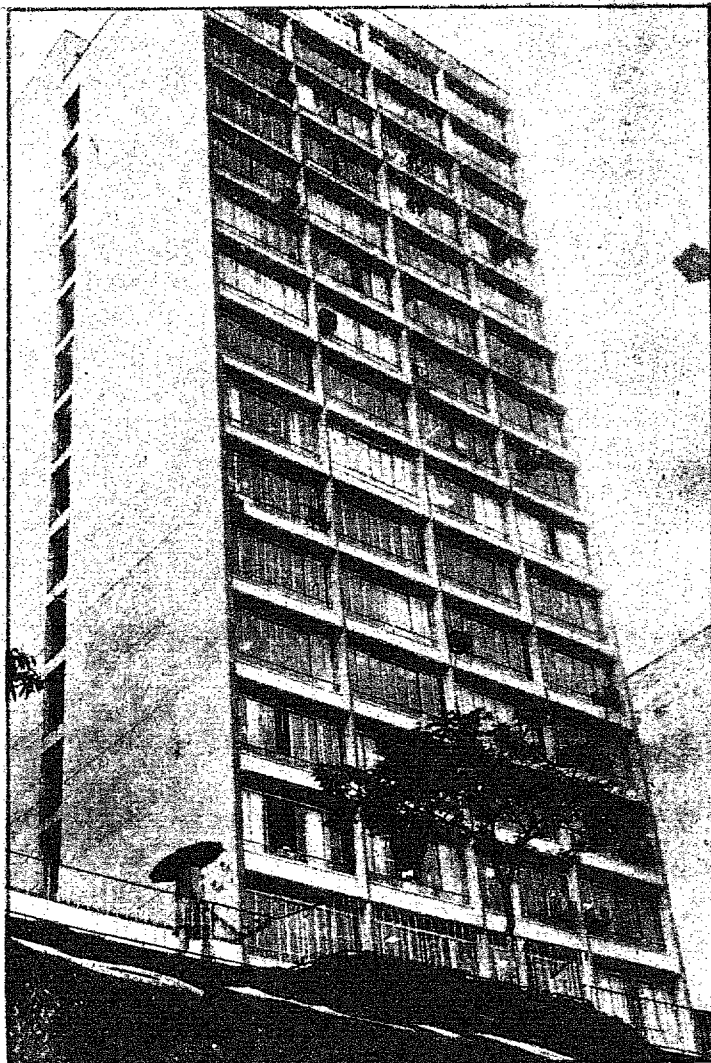

OS TRIBUTOS

As despesas mensais são rateadas entre todos os condôminos, de acordo com a área proporcional a cada conjunto. O Síndico cabe a responsabilidade de fazer com que reine a maior harmonia possível entre os usuarios do edificio, visando desta maneira a tranquilidade de todos que ali trabalham ou habitam.

No caso específico do Edifício Catarinense, o prédio se encontra segurado em Cr\$ 2.880.000,00 (Dois milhões, oitocentos e oitenta mil cruzeiros).

Atualmente 562 funcionários das firmas ali estabelecidas, trabalham diariamente.

Além de transformador próprio, a rede telefônica, por exemplo, do Catarinense possui 150 terminais. A rede hidraulica de prevenção a incêndios, instalada em todos os andares, é das mais modernas no gênero. Toda a instalação elétrica dispõe de chaves de segurança e relógio contador para cada conjunto especificamente.

CONTRIBUIÇÕES

Doze mil cruzeiros (novos) representam a contribuição dos impostos predial e territorial do prédio a cada ano. Independente dos milhões que são pagos individualmente, relativos a impostos de indústria e profissão. Para a Celesc, aproximadamente 25 mil são pagos a cada ano, em luz e força. Para a SAMAE, a cada ano a cifra de pagamento atinge a casa dos 8 mil.

QUANTA GENTE

Diariamente no Edifício Catarinense, transita 4% da população de Blumenau. Dada a sua organização exemplar, o Condomínio possui sede própria para o atendimento diario a todas as reivindicações de condôminos, locatarios e usuarios do prédio. Sua receita anual, atinge e aproximadamente a casa dos 80 mil cruzeiros para as despesas de condomínio e similares.

QUEM ADMINSTRA

ARTHUR STAMMER, eleito Síndico em 1966, mais precisamente no dia 30 de novembro, duas vezes reeleito, posteriormente é o homem que mantém a responsabilidade de administração do Edif. Catarinense. Em 31 de dezembro do corrente ano expira seu mandato, data em que devera ocorrer uma nova eleição através de assembleia geral para a eleição (ou reeleição de um novo síndico). Em contato com a reportagem de "A CIDADE", Stammer assim se manifestou: "Não aceitarei a reeleição, em caráter IRREVOGÁVEL. Sou pela renovação e não possuo mais forças psicológicas para continuar nessa espinhosa missão de síndico. Não tenho proteção de Leis previdenciarias, nem direitos a férias e mais algumas desproteções. Nos meus seis anos de síndico, o valor do imóvel subiu em 1.000%. Contudo, quero levar comigo a grat a satisfação de ter cumprido integralmente a Lei, de ter convivido de uma maneira elogiavel, agregado, com todos os condôminos, proprietarios, locatarios e usuarios do Ed. Catarinense, esperando, desta forma, que todos esses saibam escolher o novo síndico para que sempre se mantenha o elevado conceito que o Edifício Catarinense desfruta em nossa cidade e no Estado de Santa Catarina".

BRUSQUE

Do Correspondente Celso Teixeira

LIONS CLUB

Brusque contara com novo Lions Clube. Será o Lions Clube "Berço da Fiação" e seu primeiro presidente será o Sr. Gerhar Appel. No próximo mês de novembro, receberá a sua Carta Construtiva, segundo, foi fixada pelo Dr. Mario Edmundo Lobo, Governador do Lions, Distrito-L-10, o ato da solemnidade.

EXPOSIÇÃO

O CÍRCULO orquidófilo de Brusque está ativo na preparação da sua exposição de orquideas em novembro vindouro. O Presidente Armando Polli e sua equipe de dirigentes ativam o trabalho para o sucesso da "Expô".

PINTURA

INFORMA o boletim "O Sesiario" que o Curso de pintura do Centro Social do

SESI brusquense, vai expor seus trabalhos realizados durante o ano de 1972, juntamente com a exposição de orquideas a realizar-se na segunda quinzena do mês de novembro, no Pavilhão Antônio Heil.

TEATRO

APRESENTOU-se perante a plateia brusquense, a noite de domingo, o grupo teatral de alunos da UFSC, com peça de Gelcy José Coelho "Sedimentação Movediça da Sociedade" no palco do Centro Evangélico, numa promoção do Clube Estudantes Universitarios de Brusque.

ILUMINAÇÃO

Mais Luz na Avenida Cônsul Carlos Renaux e Rua Rui Barbosa, as duas principais vias publicas de nossa cidade. A iluminação do novo sistema da Celesc,

veio trazer mais luminosidade e outro aspecto ao centro de nossa "urb". Falta, ainda a implantação do sistema iluminatorio da Praça Barão de Schneerburg, que vai ficar o "fino".

POLÍTICA

A parada aqui em Brusque na campanha politica esta com aquele "algo mais". Tanto os candidatos arenistas quanto emedebistas, não descansam um instante. Gentil Archer e Francisco Heil pela Arena, Walter Aichinger, Cesar Moritz e Valmir Wagner, mais seus vice, Osni Ramos, Antonio Abelardo Bado, e Antonio Luiz da Silva, levam suas mensagens ao eleitorado brusquense, de implantação de nova sistemática de governo.

OLIMPIADA MILITAR

Na primeira quinzena de dezembro, Brusque sediará a II Olimpiada Militar dos Tiros de Guerra, do Paraná e Santa Catarina, da 5ª Região Militar.

BOLA EM JOGO

Nada certo

Acabou não saindo a reunião, entre o presidente da Liga Blumenauense de Futebol de Salão, e os clubes Amazona e Metisa. Este encontro estava marcado para segunda-feira última quando, deveriam ser definidas as datas para a decisão do campeonato de futebol de salão deste ano. O presidente Haroldo Dittrich, da LBFS, disse a reportagem que na próxima semana, voltará a convocar os clubes, para o acerto de datas.

Treinamento

Logo mais às 17 horas. Haroldo Mogk, o conhecido Grillo, reunirá os jogadores juvenis do Guarani, no estádio da rua 4 de Fevereiro, para o primeiro treinamento da semana. O técnico Grillo, avisa aos que estiverem interessados em ainda se inscrever para o atual campeonato, que compareçam no treinamento desta tarde, na Itoupava Norte.

Autódromo

Pelo que parece o nosso tão sonhado Autódromo, deverá mesmo sair em breve. Os dirigentes do Automóvel Club de Blumenau, estão bastante entusiasmados com o rumo dos acontecimentos, e acreditam que os blumenauenses não ficarão muito tempo a esperar pelas grandes emoções do automobilismo. Como Joaçaba, também Blumenau, terá a sua grande chance de mostrar o que tem em matéria de pilotos.



Yustrich na balança

Quem ainda novamente em situação bastante ruim, é o famoso falador Yustrich que em vista dos últimos resultados negativos do América Mineiro, poderá perder a posição, no clube das Alterosas. Para que o feitiço esta virando contra o feiticeiro. Yustrich, já não tem mais ambiente, e pelo que consta dificilmente ficara até o final do mes.



estadual de futebol de salão

Neste final de semana, teremos a primeira etapa das eliminatórias do campeonato catarinense de futebol de salão deste ano, com jogos sendo desdobrados em três chaves. Blumenau estará a través os seus representantes atuando em Lages. **Tabela -**

Conversando telefonicamente com a reportagem no dia de ontem, o sr. Enio Selva Gentil, diretor da Federação Catarinense de Futebol de Salão, adiantou que somente no dia de hoje no período da tarde, e que deverá ficar pronta a tabela de jogos, para este final de semana, eis que alguns participantes ainda

estavam decidindo o título em ambas as categorias. **Quem vai -**

Disse-nos ainda aquele mentor da FCFS, que para o grupo "A", a ser disputado em São Joaquim, estarão presentes, por São Joaquim, as equipes do Esperia e Sacy, na categoria titular e Escola Técnica de Comercio S. Joaquim e Bela Vista, nos juvenis. Os adversários que serão de Tubarão, ainda estavam indefinidos até a manhã de ontem. No Grupo "B", em Lages, serão adversários na categoria titular, Helio Moritz e Associação dos Servidores Públicos Municipais(Lages) e Metisa e Amazona

(Blumenau), sendo que nos juvenis Helio Moritz e Diocesano, jogarão pela Princesa da Serra, e Metisa e BESC ou Cia Hering, por Blumenau. Na Chave "C", são conhecidos apenas os titulares de Brusque, que serão Frederico Heill e Schloesser, e Joinville, METALDUAT e C. Nos juvenis, Joinville será representada por Metaldouat e Guarani. Os apitadores bem como a tabela sairão oficialmente no dia de hoje. Na Chave "A" jogarão entre si, os campeões e vices de São Joaquim e Tubarão, sábado e domingo em São Joaquim, repetindo a dose nos dias da



semana seguinte, igualmente em São Joaquim, por não possuir Ginásio Coberto a cidade de Tubarão. Pelo Grupo "B", Lages versus Blumenau, sábado e domingo em Lages, e no outro final de semana, em Blumenau. Brusque e Joinville, pelejarão em Brusque, pelo grupo "C", e no sábado seguinte em Joinville.

PROSSEGUE HOJE O NACIONAL

Diversos jogos movimentarão no dia de hoje, o Campeonato Nacional de Clubes, em sua décima quarta rodada do turno classificatório. Os jogos estão assim distribuídos:

Em Manaus.....	Nacional	x	América(BG)
Em Belem.....	Remo,	x	Coritiba
Em Fortaleza.....	Ceará	x	Por, Desport.
Em Natal.....	ABC	x	América(GB)
Em Maceio.....	Brasil	x	Grêmio
Em Aracaju.....	Sergipe	x	Corinthians
Em Salvador.....	Vitoria	x	Botafogo
No Recife.....	Sta. Cruz	x	São Paulo
No Beira-Rio.....	Internac.	x	Flamengo
No Maracanã.....	V. da Gamax	x	Cruzeiro
No Pacaembu....	Palmeiras	x	Santos

Estatística:

GRUPO A	J	V	E	D	PG	PP	GP	GC
1º -Vasco	13	5	5	3	15	11	13	9
2º -América	13	4	6	3	14	12	12	10
Internacim.	12	3	8	1	14	10	10	9
4º -Bahia	13	2	8	6	12	14	5	6
5º -S. Paulo	13	3	4	6	10	16	10	16
6º -Sergipe	13	-	3	9	3	23	3	20

GRUPO B

J	V	E	D	PG	PP	GP	GC	
1º -Palmeir.	13	8	4	1	20	6	23	9
Cruzeiro	13	8	4	1	20	6	22	8
3º -Coritiba	13	7	5	1	19	7	18	6
4º -Flamengo	13	5	5	3	15	11	10	7
Remo	13	4	7	2	15	11	12	8
6º -Nautico	13	3	5	5	11	15	11	15
7º -ABC	13	2	5	6	9	17	9	15

GRUPO C

J	V	E	D	PG	PP	GP	GC	
1º Atlético	13	7	1	6	15	11	17	11
2º -Corinth.	13	3	8	2	14	12	13	14
3º Sta. Cruz	13	4	5	4	13	13	-	-
4º Botafogo	13	2	8	3	12	14	12	14
5º Nacional	13	3	5	5	11	11	15	16
6º Portug.	12	-	5	7	5	19	9	19

GRUPO D

J	V	E	D	PG	PP	GP	GC	
1º Ceará	13	5	6	2	16	10	14	10
Grêmio	13	5	6	2	16	10	13	8
3º Flumin.	13	5	5	3	15	11	15	11
Santos	13	5	7	2	15	11	14	11
5º Vitoria	13	3	5	5	11	15	4	16
6º America	13	1	7	5	9	17	5	12
7º Brasil	13	1	5	7	7	19	7	18

ARTILHEIROS

Campos (Nacional).....	13
Leivinha (Palmeiras).....	9
Dario (Atlético).....	8
Ze Roberto (Coritiba)Roberto (Remo).....	7
Lula (Fluminense),Lima e Roberto Batata (Cruzeiro) Oberti (Grêmio).....	6
Erb (Sta. Cruz), Dacosta (Ceará).....	5
Doval(Flamengo) , Libano (ABC),Ferreti (Botafogo),Basílio e Eneas(Portuguesa), Luciano (Sta. Cruz), Rivelino(Corinthians) Edu (Santos), Samuel(Ceará) e Jair do Fluminense.....	4

Ronaldo, Nei e Fedato(Palmeiras), Fischer (Botafogo), Palhinha (Cruzeiro), Lairton (Grêmio), Toninho (S. Paulo), Roberto(Vasco) Dreyer e Flechã (Coritiba), Valdomiro e Claudomiro(Internacional), Romeu e China (Atlético), Nenê (Santos)Tarciso (America-GB) Paulinho (Nautico), Edson Trombada (Brasil) Rubens (Fluminense).....3 Taquito, Gilmar e Alex(America-GB) Alcindo (Santos), Dionisio e Paulo Cesar (Flamengo) Carlinhos (Grêmio), Hélio (America-MG) Alcino e Cato(Remo), Tostão, Bougleux, Alcir e Jailson (Vasco) Erandir e Elcio (Ceará) Petinha e Alberti (ABC), Paulo, Pedro Rocha e Terto (S. Paulo), Marinho (Botafogo), Rinaldo (Cruzeiro)Lance e Sicupira(Corinthians), Silva (Brasil), Fernando Santana e Cabral (Santa Cruz), Ademir da Guia e Madurga (Palmeiras), Leocadio (Coritiba).....2 Zanata, Arilson(Flamengo), Paulo Borges, Tiao e Mirandinha (Corinthians) , Betinho e Ramon (Sta. Cruz), Antônio Carlos, Tadeu e Ivar(America-GB), Pele, Carlos Alberto, Orlando, Roberto Carlos e Adilson (Santos) Tuca, Nei e Dorinho (Botafogo), Carvoeiro e Alfinete (Vasco), Catarina e Mazinho (Grêmio) Jorge Costa (Ceará), Fernando, Edmilson e Ze Pequeno(Sergipe) Ze Carlos (S. Paulo), Pedro Omar, Eli e Candido (America-MG), Canaviera e Rubem Salim (Brasil), Eloi, Paraguao, Edvaldo, Romero, Ubrajara, Borge, Dedeu (Nautico), Gibira, Almuro, Ze Eduardo, Marquinho (Vitoria), Oldair e Guerino (Atlético), Piola e Nelson Souza (Nacional), Chiquinho, Dirceu e Claudio (Coritiba), Piazza, Toninho (Cruzeiro) Copeu (Remo), Cafuringa e Toninho(Fluminense) Edu (Palmeiras), Claudio Figueiroa e Sergio (Int ernacional), Nata, João Daniel, Douglas e Picole (Bahia), Xaxa (Portuguesa) e Everaldo (ABC).....1

PÊNALTIS

Foram marcados vinte pênaltis até agora. A Apenas dois foram desperdiçados.

GOLS CONTRA

Demilson (Fluminense), Orlando (Santos) Valter (Brasil) a favor do Cruzeiro, Guaraci (Portuguesa) a favor do Nautico. Osmar (Botafogo) a favor do Bahia, Louro (Santa Cruz) e Joao Paulo a favor do Corinthians, Demilson (Fluminense) a favor do Atlético, Darci Menezes(Cruzeiro) a favor do Internacional, e Louro(Sta.Cruz) a favor do Remo.

EXPULSÕES

Walter(Brasil) e Dacosta (Ceará)duas vezes cada. Rodrigues Neto (Flamengo) , Ze Carlos (Sta. Cruz), Dedeu e Ubrajara (Nautico), Gilson Nunes e Moises (Vasco) Cabrita e Aldeci (America), Carbone, (Internacional), Nilo e Rocha (Sergipe), Ze Roberto e Hélio Pires(Coritiba), Ferreti, Fischer e Jair (Botafogo), Jurandir (Nacional), Cato e Tito (Remo) Erandir, Artur e Samuel (Ceará) Terto e Gilberto (Sao Paulo), Ronaldo (Palmeiras) Ferreira e Carlos Alberto(Santos),Jair (Fluminense), Joao Marques (Portuguesa) Everaldo (Grêmio), Fontana (Cruzeiro) e Rildo e Nilson (ABC), uma vez cada.

O QUE ELES ESTÃO FAZENDO

O torcedor Palmeirense, está em recesso, assim como seu time predileto que parou de jogar assim que o campeonato estadual terminou. Surgem diariamente as mais diversas perguntas, em torno de como vai ficar a situação, onde estão os jogadores, quais ficarão, e assim por diante. Para os que não sabem, vamos a um balanço da situação de cada atleta, que aparece no flagrante ao lado, e cujos valores estrejaram com essa formação no campeonato catarinense de 1972, vencendo o America em Joinville.



Brito - Disse há tempos que não pretendia mais ser profissional, mas por enquanto com passe preso ao Olímpico, continua em Blumenau, aguardando o reinício das atividades futebolísticas.

Dua - Foi cedido por empréstimo pelo Palmeiras, ao Hercílio Luz, e continua no sul do estado, disputando o Torneio da Integração. Dua, teve um corte no supercílio, no prélio contra o America, disputado recentemente, mas já está recuperado. Agora entretanto voltou dizendo que no Hercílio Luz não dá pé.

Glão - Foi guindado ao posto de treinador. Atualmente orienta o time juvenil, e com isso vai selecionando valores, para no ano que vem utilizá-los, no quadro principal.

Coral - Está vinculado ainda ao plantel profissional do Palmeiras, devendo permanecer, para 1973.

Alvacir - Reside em Itajaí, mas tem passe preso ao Palmeiras, e deverá permanecer no clube do povo, para a próxima temporada.

Leme - Está jogando pelo Cachoeira sob a orientação de Ivo Andrade, e vem tendo atuação das mais destacadas, no futebol gaúcho.

Zinho - O ponteiro direito que já foi ídolo da torcida do Palmeiras, recebeu bilhete azul, do Clube, e está em Blumenau.

Nelson - Rescindiou amigavelmente, e estava para retornar ao Rio Grande

do Sul. Gostou de Blumenau e disse que poderá permanecer, para procurar vez em outra agremiação. Foi até Santa Maria.

Luís Carlos - O popular "bico-fino," anda pela ai. Poderá jogar num time da capital onde se encontra momentaneamente.

Sérgio - É titular do Hercílio Luz, eis que foi emprestado pelo Pameiras até o final do ano. Só que continua sendo improvisado pela ponta esquerda.

Tarcísio - Está no Amazona. Saiu do Palmeiras, esta revertendo de categoria, e em 73, disputará a primeira pelo time anilado.

JOGO DE GASPAR "PEGA FOGO"

No primeiro turno o clássico Tupy e Gasparense teve uma renda sensacional, e para este segundo as possibilidades também são excelentes. O jogo a ser disputado na tarde de domingo, no estádio Carlos Barbosa Fontes, está despertando desde já grande interesse. As duas torcidas já estão ao mesmo tempo promovendo as suas "guerrinhas". Mas, o outro lado do jogo, diz que o Tupy já está classificado para as finais, enquanto que o Gasparense precisa da vitória, para pensar na etapa mais importante. Por isso o clássico, ganha ainda maior interesse, e o Tupy, entra mais acomodado neste match.



MARCOS E BETO SEM VEZ

Não se sabe os reais motivos, mas Daltron e Nezes deu em não querer dar vez aos jogadores que estão em testes. Marcos, jogador da fase de classificação do campeonato catarinense, o Beto, um jogador de grandes virtudes estão no Grêmio, mas até agora não tiveram chances. Ambos são profissionais de qualidade, mas que ainda não tiveram o devido aproveitamento no clube tricolor dos pampas. Quando derem vez a Marcos e Beto, e deverão se apossar

da posição de titulares do clube gaúcho. Por enquanto o America, aguarda uma solução, mas se não der no Grêmio, eles poderão ser negociados com outras agremiações ainda este ano. Kurt Meinert, o homem forte do America, já não se acha mais muito interessado, nessa questão de futebol, pois vai abandoná-lo, no final de seu mandato.

Porisso espera com tranquilidade a solução dos casos de Marcos e Beto.



Universal Veículos S.A.

Gálexie, branco c/teto venil preto.. 1970
 Corcel 4 portas, Luxo, vermelho .. 1969
 Corcel 4 portas, Std, vermelho 1969
 Corcel 4 portas, Std, branco 1969
 Volkswagen 1500 Fusção, beje..... 1971
 Volkswagen 1300, verde 1969
 Volkswagen 4 portas, branco 1970
 Volkswagen 4 portas, vermelho ... 1969
 Aero Willys, 1955
 Simca Chambord, vermelho 1965
 Caminhão Ford F-350, vermelho .. 1962
 Caminhão Ford F-600-D, vermelho 1965
 Caminhão Chevrolet, verde 1951

UNIVERSAL VEÍCULOS S/A
 Rua 15 de Novembro, 473/487
 BLUMENAU - SANTA CATARINA

«não sei onde foi inventar tudo isso»

Iniciamos a partir da edição de hoje, uma série de publicações relacionadas com a reportagem escrita pelo jornalista Carlos Widmann, correspondente do jornal alemão "Suddeutsche Zeitung", sobre a cidade de Blumenau, ocasião em que, distorceu incrivelmente a realidade dos fatos, difamando clinicamente o bom nome que nossa cidade goza no exterior. Todos os nossos entrevistados são pessoas ligadas diretamente à vida da comunidade, com real gabarito para falarem sobre o melindroso assunto. E o primeiro entrevistado pela reportagem de A CIDADE, foi o Pastor Piske, da Igreja Evangélica Blumenau Centro. Carlos Widmann, em sua "reportagem" disse que: "casamento em geral se acontece com uma criança já em caminho. O jovem casal luta por seu lote de terra nem que este seja minúsculo, sendo o casamento considerado de luxo, quando a gestante recebe como dote uma vaca". Sobre este aspecto abordado pelo jornalista estrangeiro, o Pastor Piske

respondeu o seguinte: "Não sei a onde ele foi inventar tudo isto, pois a realidade é muito diferente. Não discordo inteiramente das declarações do referido jornalista, pois há casos, mas acontece que, apenas uma comparação de documentos provam justamente o contrário. Basta olhar a certidão de casamento e a certidão de nascimento do primeiro filho, para que fique provado que a maioria dos casamentos são todos normais, sem bebês à caminho. É uma questão de má fé. Na Alemanha do século passado, existia realmente uma tradição de que, o jovem ou a jovem só casavam quando havia um bebe encomendado. Mas isto, porque os pais exigiam que a herança já tivesse um herdeiro garantido, para que todas as suas fortunas não fossem dispersadas. Porém, é bom que se frise que, tal tradição era mantida na Alemanha do século passado e não aqui em Blumenau. Isto é o preconceito de que os alemães têm sobre os descendentes dos imigrantes, julgando-os gente atrasada, etc."



BRUZONE NO ARROZ: EIS AS SOLUÇÕES

A mais importante e causadora de grandes prejuízos nas lavouras de arroz, é uma doença denominada Bruzone, causada pelo fungo *Pericularia Oryzae*.

Esta doença a muitos anos vem causando serios prejuízos aos arrozeiros do Rio Grande do Sul, somente no ano passado foi identificado alguns focos desta doença no Médio Vale do Itajaí, sem entretanto causar grandes prejuízos.

O ataque desta doença poderá aparecer em todo o desenvolvimento da cultura. Mas há 2 etapas essenciais na vida do arroz, que a doença apresenta uma maior propagação, ou melhor, as fases da planta apresentam uma maior suscetibilidade a doença.

A primeira fase que a planta é mais suscetível, e quando apresenta de uma a seis semanas de vida. Nesta fase a doença ataca as folhas, formando manchas escuras inicialmente, estas tomam formas alargadas e alongadas, e no final tomam as seguintes colorações, a zona central é cinzenta e por fora uma cor amarelada.

Se as condições climáticas forem ótimas, estas manchas podem juntar-se e produzir a morte das folhas e consequente a morte das plantas do arroz.

A segunda fase de que a planta é mais suscetível, e quando os grãos estão se formando, logo após a abertura das espigas. Nesta fase o ataque é mais perigoso, devido as partes da planta afetada, ocasionando uma baixa ou quase nada, produção. Afeta os nós da planta especialmente o nó que dá origem a espiga, havendo aí um anel que ocasiona o estrangulamento; em consequência, as espigas não se desenvolvem, e, os grãos ficam vazios (côchos), devido a este particular, muitos denominam a doença de "espiga branca". Nesta fase, a planta apresenta um perfilhamento anormal, isto é fora da época do ciclo vegetativo da planta; aparecem também raízes superficiais nos nós que estão sob a água.

Os grãos da espiga, quando não estão côchos, apresentam manchas com as mesmas colorações que são verificadas nas folhas.

Os fatores que auxiliam a propagação da doença dependem das condições que apresentam o solo e o clima.

O solo, tem a influência, devido a quantidade de Nitrogênio, solos ricos em matéria orgânica, ou solos que sofrem uma demasiada adubação nitrogenada, estes possuem condições ideais de dar uma maior suscetibilidade, porque ocorre o desequilíbrio com a quantidade de sílica nas folhas.

O clima, influi com a temperatura e umidade. Há necessidade de temperatura elevada, acima de 20° C e umidade do ar acima de 90%, estas são as condições climáticas que favorecem o desenvolvimento da doença.

Uma semeadura densa, ocasiona também uma maior propagação da

doença. Existem variedades de arroz que são mais resistentes ao ataque da bruzone, e outras que mais suscetíveis a mesma, mas até hoje no Brasil, não existe uma pesquisa neste sentido, para que possam dizer quais as variedades, porque existem diversas raças patogênicas desta doença.

Os meios de controle desta doença, é realizado através de um conjunto de práticas que vai do plantio até a colheita, poderemos abaixo citar:

- 1º - Um bom preparo do solo para melhorar a sua estrutura física.
- 2º - Análise do solo para ser efetuada uma adubação química conforme as necessidades do solo.
- 3º - Solos compactos e argilosos, devem ser evitados, pois são mal arejados e frios.
- 4º - Uso de sementes fiscalizadas ou selecionadas, isentas da doença.
- 5º - Uso de um fungicida mercurial no tratamento da semente (NEANTINA, ARETAN, DEXON N).
- 6º - Aplicação de um fungicida específico durante o ciclo vegetativo da planta.

Este seria o tratamento preventivo.

Realizar de 2 a 3 pulverizações, espaçadas de 20 dias uma da outra. Produtos químicos (fungicidas) específicos para este fim, são os seguintes: BLAS-S, KITAZIN, HINOSAN.

7º - Tratamento curativo com o fungicida HINOSAN.

Esta última medida é a que menos resultado econômico proporciona, pois a BRUZONE, depende das condições climáticas e condições do solo, e de fácil e grande propagação; pois através do vento, da água de irrigação, água de chuvas, ferramentas agrícolas, e restos de culturas, e, além de hospedeiros intermediários, são veículos para a transmissão e propagação da BRUZONE.

A melhor maneira de controlar uma doença, é no início de seu desenvolvimento, e nunca na inoculação máxima das plantas de um arrozal.

COOPERATIVA

A venda de arroz da Cooperativa Regional Agrária Mista de Ascurra, alcançou no semestre passado, um total de Cr\$ 660.429,47 cruzeiros. Segundo levantamentos feitos pela Acaresc, a Cooperativa recolheu aos cofres públicos durante aquele semestre, a importância de Cr\$ 01.032,00, referente ao pagamento do ICM. Desta forma, a Regional Agrária de Ascurra integra-se a corrente em prol do Desenvolvimento de Santa Catarina.

AGRADECIMENTO -

A diretora do G. E. M. Vidal Ramos, sito a rua São Bento, agradece a todos os membros da Diretoria da Associação de Pais e Mestres, bem como ao comércio, Indústrias e todos que colaboraram para o sucesso que alcançou a festinha realizada domingo próximo passado.

ENCONTRO

Será iniciado na próxima sexta-feira na Universidade do Planalto Catarinense em Lages, o II Encontro Catarinense dos Profissionais de Farmácia e Bioquímica.

O encontro vai até o próximo domingo, devendo estar presentes profissionais de todo o Estado de Santa Catarina, além de convidados especiais oriundos do Rio, São Paulo, Rio Grande do Sul e Paraná.

CONVITE

O Governador Colombo Salles, recebeu convite para visitar o Estado de Virgínia, nos Estados Unidos, no primeiro semestre de 73. Porém, o Palácio dos Despachos ainda não informou se o convite foi ou não aceito pelo Chefe do Executivo Catarinense.

A comunicação foi feita através do Presidente do Comitê de Virgínia, Mr. John Heil e pelo Sr. Reno Portes do "Medical College of Virgínia", que foram recebidos em audiência pelo Governador, a quem entregaram uma mensagem do Governo daquele Estado norte-americano.

EDITAL nº 50 - BLUMENAU 20-10-72 -

Pelo presente edital, ficam os contribuintes abaixo relacionados, convidados a comparecer, das 12.00 às 16.00 horas à sala 108, da Agência da Receita Federal, situada a Rua XV de Novembro, 506, a fim de solicitar a revalidação do CIC:

Elias Kemper, Geronço Amorim Filho, Maria Ines C. dos Santos, Pedro Siqueira, Almir Pedro Elizio, José Henrique dos Reis, Roberto Neumann, João M. Pereira Campos, Wilhelm W. Burkhardt, Eraldo Bennertz, Arnaldo Pereira, Geraldo Kostetzer, Valdemiro Pickler, Alfredo Thomensen Filho, Ondina Maria Rosa de Jesus, Cesarino Matos, Orlando dos Santos, Vitor Duwe, Manoel F. Soeira, Aurélio José Vieira, Armin Glatz, Avenir Cardoso, Niberto Bertoldi, Carl H. Walter Melcher, Genesio Pereira, João José Medeiros, Vital Antônio Costa, Wilson Freiberg, Cesar Baripola, Lonhard Labes, Luiz Gonzaga Guedes, Manoel B. Ramalho, Hermann Hofschulte, Narciso Martins, José Lindolfo Deschamps, Yolanda Maria B. da V. Coutinho, Mario Suavi, Laercio Prazeres, Osmar Rosini, Rodolfo Rausch, Walter Kumm, Floere, Romeu C. Pasold, Edgar Hamann, Lothar Otte, Roberto Band, Nanci Zendron, Orlando N. Estevam, Hedwig Wenderlich, Wilhelm Holz, Hildegard Eisel, Jovino Cardoso, Jens Schipmann, Mario B. dos Sanjos e Hugo Krueger.

FESTA

Com o objetivo de participar da Reunião Festiva do Capítulo de Tubarão, Elias Dini, Vice-Presidente Nacional para Santa Catarina, da Câmara Junior, viaja no próximo sábado para aquela cidade do Sul do Estado. Representantes de outros capítulos participarão da festa de aniversário da Câmara Junior de Tubarão.