

A CIDADE

ANO 49-Blumenau, Domingo, 1º/10/1972-nº 13.230



JOGATINAS PROLIFERAM POR AQUI

leia na 12ª

DIA DO VIAJANTE



Com passeata pelo centro da cidade, os viajantes blumenauenses

comemoraram antecipadamente o seu dia, que é hoje. Na segunda página,

uma reportagem especial de A.C.Herédia com fotos de Mario Ferreira.

JASC 73 SERÁ EM SÃO BENTO

ITAJAÍ (Urgente) - São Bento do Sul, em 1973, no ano em que comemora o centenário de sua fundação, será a sede dos 12ºs Jogos Abertos de Santa Catarina.

A decisão foi tomada no final da tarde de ontem, em Itajai, pelos componentes da Comissão responsável pela realização do certame esportivo amador, que no presente ano se realizará naquela cidade.

E por falar em Jogos Abertos, já se tem como certa a presença do Ministro Jarbas Passarinho para as solenidades de abertura das olimpíadas catarinenses. Trata-se de um episódio que é objeto de grande entusiasmo para Santa Catarina.

O OUTRO

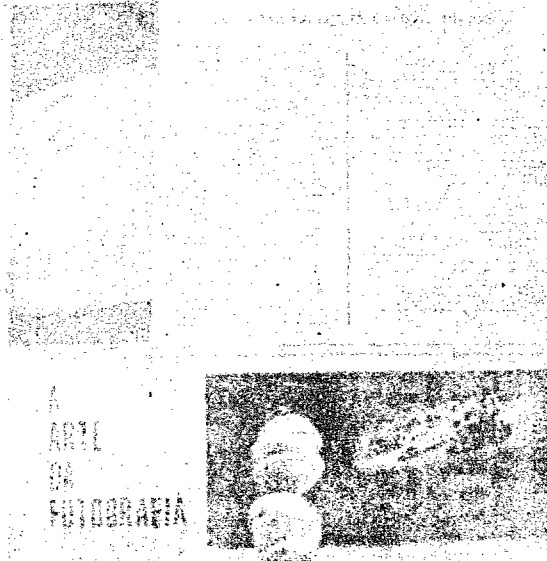

Neste domingo, um caderno especial para você: O OUTRO. Você poderá ler: "Cachimbo: uma dimensão a mais no fumar" de Ernesto Klotzel; O PINCEL do cronista carioca Maurício Pinho, que é um pla de bom; o especial da terceira página; o SOCILA PRESS para a mulher moderna; o VANITAS, VANITATIS, que conta o dia-a-dia, Enfim você poderá ler tudo, neste domingo, que afinal é dia de ler.

DEPOIS DA PARTIDA O TIRO

Sebastião dos Santos, 22 anos e Edson de tal, jogavam uma partida de "snooker" num bar da cidade de Itajai. A partida transcorreu normalmente e ao final da mesma, Sebastião foi o vencedor. Momentos apos, armado com uma pistola, por brincadeira conforme declarou ele as autoridades Policiais de Itajai, Edson começou a fazer ameaças a Sebastião, pensando que a arma estivesse descarregada. Mas, por infelicidade havia um projétil na câmara e Edson, ao acionar o gatilho apontando para Sebastião, atingiu-o com certo balaço no crânio. Sebastião tombou numa poça de sangue, sendo levado imediatamente ao Hospital e Maternidade Marieta Konder Bornhausen, com mínimas possibilidades de sobrevivência, já que o projétil atingiu-o numa parte bastante sensível da cabeça.

personalidade



Está sendo esperado amanhã em Blumenau uma importante personalidade alemã, Hubertus Prinz zu Löwestein. (5ª página do Caderno Especial).

A FONTE

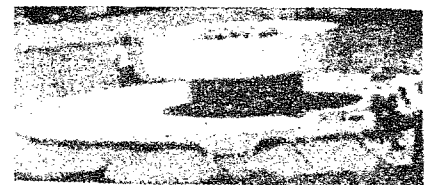

Já está quase pronta a Fonte Luminosa construída pela Prefeitura Municipal e localizada nas confluências das ruas 7 de Setembro e Amazonas (para quem não sabe, a praça chama-se Marechal Mascarenhas de Moraes). Inclusive à noite, as luzes estão sendo acesas, proporcionando aos olhos da gente um espetáculo colorido e belo.

ACIDADE

Domingo-19/10/1972

o outro

CADERNO DE DOMINGO

Na 11ª a
página
feminina
da SOCILA

Mil e uma
novidades
para a mulher.

ACUSAÇÃO: novo plágio

Em 1969, logo após a publicação de "PAPILLON", o escritor venezuelano Henry Charrière foi acusado de plágio por seis autores franceses, um dos quais chegou a sugerir que Charrière teria sido apenas um delinquente enviado às prisões da Guiana Francesa para espionar os presos.

Agora, é o jornalista equatoriano Marcelo Ceballos que aponta incríveis semelhanças entre "Papillon" e "Como escapei do Presídio de Carena", obra do francês Belbenoit, publicada há 30 anos.

Entre as semelhanças apontadas, Ceballos salienta que tanto Papillon como Guilhotina Seca - nome que personifica Belbenoit em sua obra - foram mantidos prisioneiros nas mesmas celas; que ambos escolhem o mar como meio de fuga, segundo com seus companheiros a mesma rota para Trinidad, onde são tratados com a mesma cortesia e amabilidade.

Comparando as datas em que os dois personagens estiveram presos, o jornalista conclui que ambos deveriam conhecer-se, já que Charrière entrou na prisão em 1933, e Belbenoit fugiu do mesmo presídio em 1936.

Mas não param aí as mesmas semelhanças entre as duas obras. Tanto Papillon como Guilhotina Seca, são presos em Columbia e conduzidos para Santa Marta e depois para o presídio de Barranquilla, onde tem a mesma ideia fixa: escapar de qualquer maneira, enquanto esperam a chegada do vapor francês que deve conduzi-los de volta ao

presídio de Carena.

COINCIDÊNCIAS

Neste ponto - diz Ceballos - surgem diferenças entre os dois livros. Enquanto Papillon malogra em sua tentativa e retorno as ilhas para expiar suas culpas, Gu ilhotina Seca, ajudado por autoridades policiais, foge da prisão colombiana.

Ceballos, porém, afirma que o "destino diferente não elimina as coincidências". Belbenoit -diz êle- ajudado por outros, chega a tribo dos Kunas na America Central, casando-se com Rachi Ti, com quem compartilha uma vida simples e feliz.

Em semelhante situação, indígenas da zona em que chegou Papillon, este encontra-se com os Guajiros e se une a Ladi e Zoraina. Os dois personagens se apegam aos costumes dos indígenas e quase chegam a esquecer sua patria e sua gente; enquanto Belbenoit se dedica a caçar borboletas de grande valor, Charrière ajuda Lali a colher pérolas.

O Jornalista equatoriano continua apontando as coincidências: os dois personagens hesitam em abandonar a vida paradisíaca e refletem longamente sobre a partida, mas ambos acabam deixando para trás a tranquilidade e simplicidade que encontram junto aos indígenas, preferindo partir para defender seu nome.

"Se as simplificadas aventuras de Belbenoit lhe permitem chegar sem maiores contratemplos a Los Angeles - acrescenta Ceballos - Charrière levará alguns anos para atingir os seus objetivos.



A ARTE DA FOTOGRAFIA

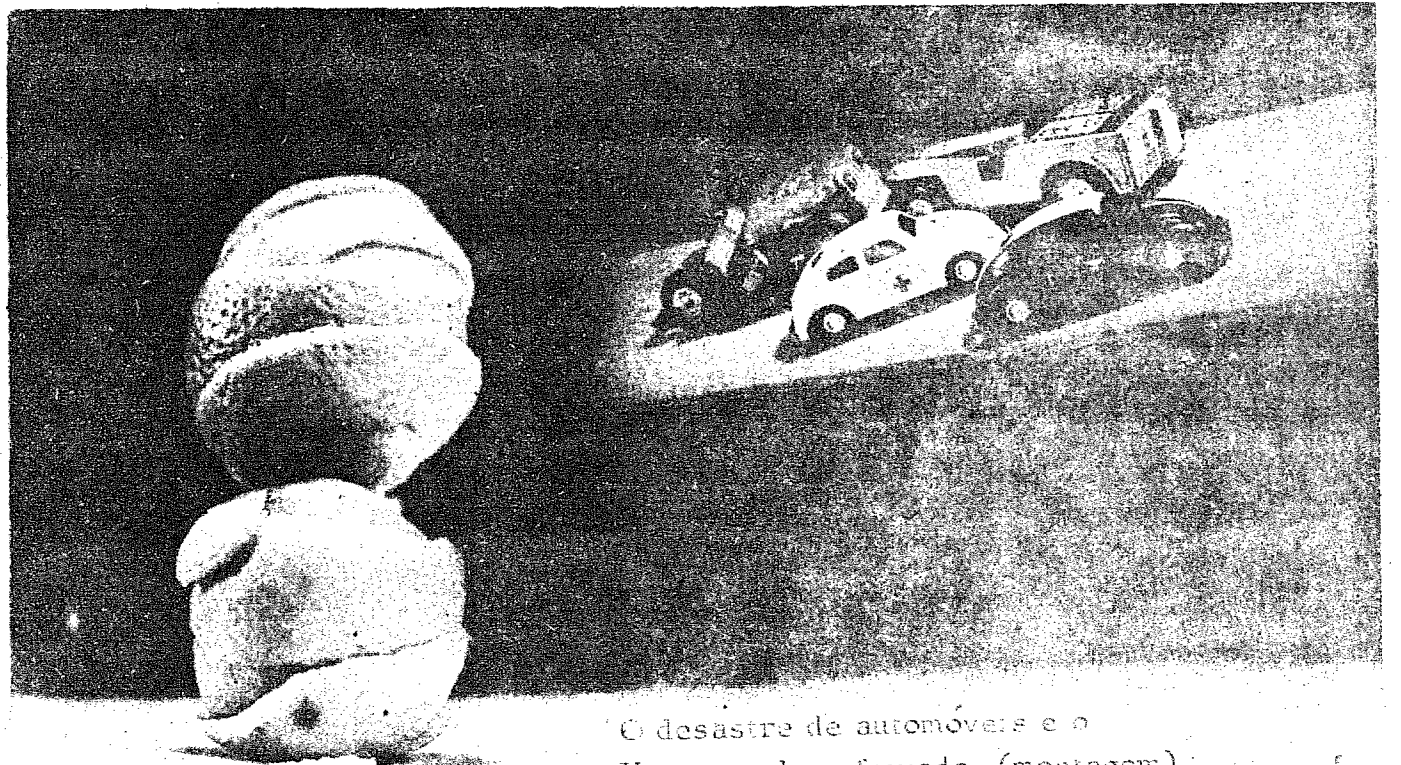

O desastre de automóveis e o Homem todo enfaixado. (montagem)

Com a ampliação das possibilidades técnicas ligadas à fotografia, aqueles que se dedicam a essa arte vêem quase infinitas as suas condições de criatividade, em todos os seus setores. A extensão dos limites, no que diz respeito a montagens fotográficas quase atinge o terreno do impossível. De simples hobby que era há até bem pouco tempo atrás - fora seus aspectos profissionais, informativos e documentários, evidentemente - passou a se situar como uma das artes de vanguarda de nossos dias.

Desde as câmaras mais sofisticadas possíveis, em se tratando de recursos técnicos (mesmo que não se considerasse o formato, dimensões, ajuste automáticos e outros babados), até a

sensibilidade de imagem captadas pelos filmes modernos. Tudo isso somados aos processos mágicos que os laboratórios atuais conseguem imprimir em seus trabalhos.

No entanto, para aquilo que se considera como foto artística, todo o acima enunciado é insuficiente se não houver um efetivo espírito artístico no fotógrafo. Câmera, filme e laboratórios se constituem no corpo da obra. O espírito, a alma do trabalho de arte está diretamente ligada à pessoa que maneja a câmera. É preciso que através de ângulos, luzes, circunstâncias e sugestões, crie algo capaz de penetrar no mundo enigmático da arte. Desde o ingênuo instantâneo até o mais complexo trabalho de montagem.

Texto - A.C. HEREDIA
Fotos - Mário Ferreira

O VIAJANTE

Em almoço festivo, promovido pelas empresas Transportadora Blumenauense e Transoeste, no dia de ontem, os viajantes, representantes, promotores de venda e detentores de outros eufemismos afins, comemoraram - já por antecipação - o seu dia consagrado, lá nas dependências do S.D. Vasto Verde. Após os comes, que se constituíram em feijoada e churrascada, com a boa assessoria de um chopp, gelado mesmo, realizou-se uma partida de futebol entre as duas equipes formadas pelos participantes da comemoração.

JATAHY, UM VETERANO DA PROFISSÃO

Há 29 anos, José Carlos Ubiratan da Silva Jatahy presta seus serviços de representações e venda no Estado de Santa Catarina. Começou com a mula - é isso mesmo, a mula, o burro de carga - as suas atividades no ramo. Posteriormente, passou à bicicleta e somente há 14 anos atrás que penetrou na era do automóvel. Durante cinco anos, Jatahy batalhou em seu ramo de serviço, em vários estados brasileiros. Tem orgulho em citar que certa vez, foi obrigado a percorrer a pé mais de 40 quilômetros no espaço de dois dias. É claro, que isso ocorreu há muito tempo, lá no interior de Goiás.

Dentre os vários episódios sucedidos na vida profissional de nosso entrevistado, é cabível um realce especial para o fato dos 82 quilômetros percorridos no lombo de uma mula, em uma só jornada. Convêmamos que é distância à beça. Mormente, nessa velocidade.

A FAMÍLIA

J. C. U. da S. Jatahy é casado com D. Lily, e pode encorajar-se - como realmente o faz - pelos sucessos de seus 4 filhos. Uyara Gudrun Jatahy Senedese, foi Miss Santa



Catarina, há alguns anos atrás. Iracê é vice-campeã brasileira de Tênis, e várias vezes campeã catarinense, nesta modalidade de esporte. Jurucê Lillian, ostenta o título de Miss Atlântico e Miss Camboriu-72 (praia onde a família veraneia). E o seu Ubirajá - é Ubirajá, mesmo - já badala no que de mais moderno existe no campo das representações e vendas em São Paulo, nas Indústrias Paramount, de Fiação e Tecelagem. Provando dessa maneira que filho de peixe, peixinho é.

O TRABALHO

Com 59 anos completos em 3 de maio do corrente ano, Jatahy, que também é Presidente do América, e faz questão em frizar que mantém no remo a sua maior paixão desportiva, começou sua carreira profissional diretamente ligado ao ramo de Importação de ferragens e materiais ligados a construção. Palmilhou, posteriormente, também o campo de relações públicas da exportação de cereais. Atualmente, lida com produtos químicos para indústria e ainda secretaria alguma coisa relativa ao mercado de gêneros alimentícios, importados do Rio Grande do Sul.

A ANÁLISE

"Perseverança, honestidade, modéstia e relacionamento são os elementos mais importantes e se constituem naquilo de mais válido na vida de um viajante."
A honestidade do vendedor, do propagandista, é objeto do maior cuidado, de um desvelo sem par. Embora tendo como objetivo primeiro a produção, é preciso que se considere a bilateralidade de suas funções. A necessidade de acreditar, realmente, naquilo que promove, aliada à boa fé dispendida pelo consumidor - que sempre é motivo de peso para qualquer vendedor que se preze - se constituem num elemento que verdadeiramente carece de uma atenção especial de todo o profissional do assunto.
"Me sinto realizado em minha atividade, sem contudo deixar de, cada vez mais, procurar aperfeiçoá-la, para um melhor servir." Essa é a síntese do pensamento de um homem que, praticamente, já dedicou uma vida a sua profissão.



OS ÚLTIMOS LANÇAMENTOS DA MODA E TECIDOS DOS MAIS AVANÇADOS, EM PRIMEIRA MÃO, sempre na



Rua 15, 1526 - Blumenau
A MAIOR VARIEDADE EM CONJUNTOS TERNINHOS E VESTIDOS DE ALTA CLASSE, DA LE MAZELLE, BURDA, ARP, LUMIÈRE, KARIBÊ, BOBBIE BROOKS.
5 pagamentos sem acréscimo, ou em até 12 prestações.

TODA HORA É HORA DE LIGAR NA ALVORADA

FINALMENTE! POLAROID A PREÇOS POPULARES
FILM PACK 87 P.B. 33,50
FILM PACK 88 COL. 59,00

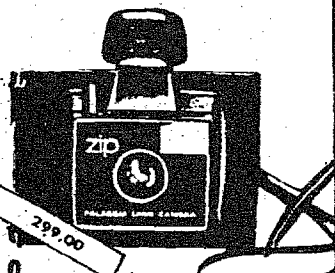

O PRAZER DE DESFRUTAR A FOTOGRAFIA INSTANTÂNEA
OPTICA CINE HEUST FOTO SQM

edição de hoje 12 páginas

Cr\$ 0,30.

SENHORAS OU SENHORITAS

(BICO)

QUE TENHAM APARELHO DE TELEVISÃO EM CASA E POSSUA BOA CALIGRAFIA. SERVIÇO DOMICILIAR, CARTAS PARA A CAIXA POSTAL 211 SÃO PAULO

PEÇAS 
CHEVROLET
CASA ROYAL S/A



CASA ROYAL S/A

- ATENÇÃO -

NAO DEIXEM DE CONHECER OS ÚLTIMOS LANÇAMENTOS DA

moda jovem 72/73

QUE ESTÃO A SUA ESCOLHA NA
CASA BERGER
Rua 15 de Novembro - 506

A CIDADE

Propriedade da EMCOMUN
Empresa de Comunicações Ltda.
Direção, Redação e Escritório:
Rua Amadeu da Luz 88
Fones 22.19.52 e 22.03.72
Caixa Postal 503- Blumenau SC
Diretor Responsável - Nagel Milton de Mello
Diretor de Redação - Horácio A. Braun

Walro Empreendimentos instala-se em mansão

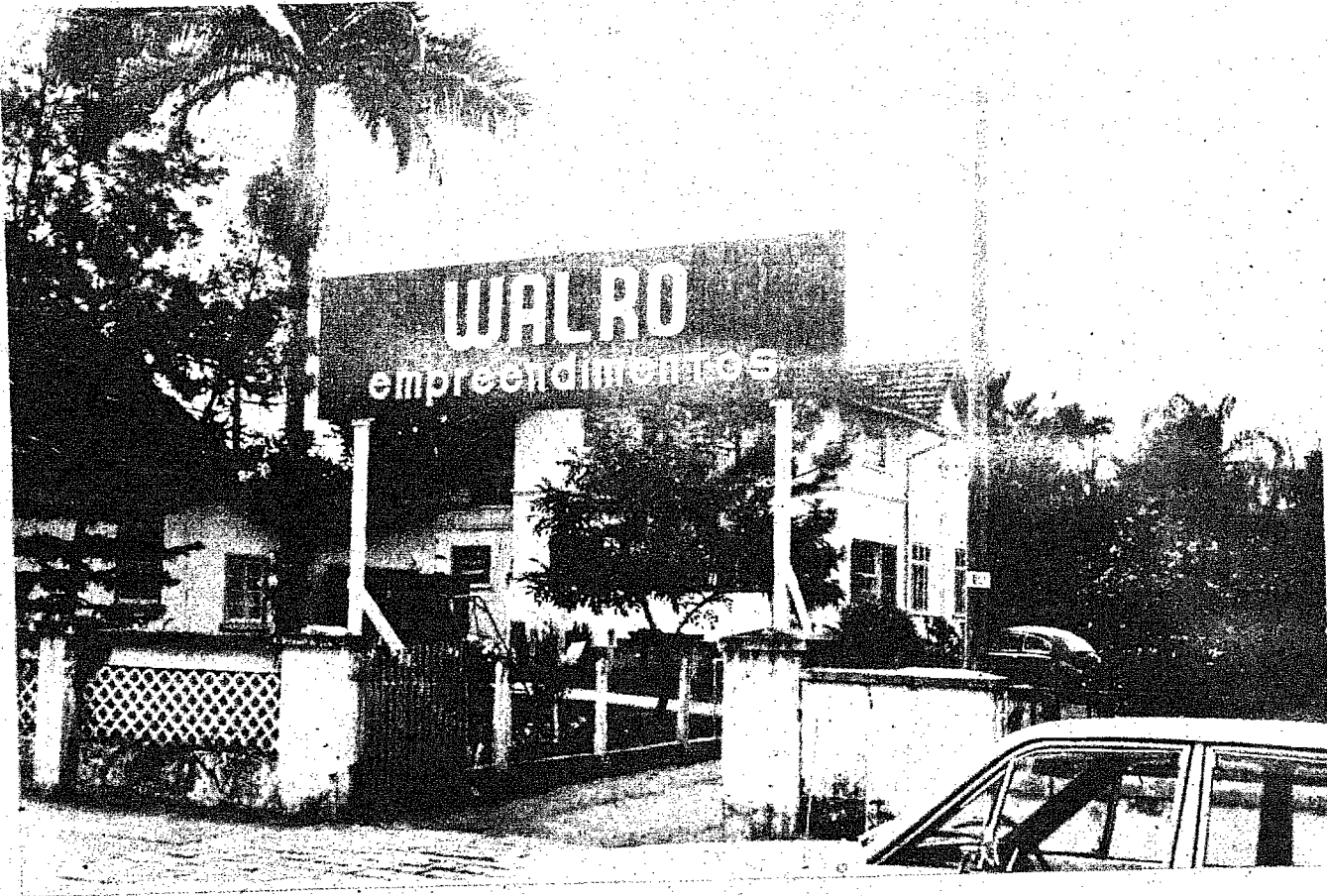

O publicitário Waldir Ribeiro reuniu ontem a imprensa e o rádio de Joinville, convidados especiais e industriais do norte catarinense em sua nova e bem instalada agência de publicidade, na Rua dos Ginásticos, 182.

WALRO EMPREENDIMENTOS, agência de publicidade que já vem operando há alguns meses no Estado, atendendo grande número de empresas, vem de se instalar numa mansão da Rua dos Ginásticos, onde dispõe de amplas e acolhedoras instalações, integrando-se assim as modernas técnicas de comunicações e de agenciamento de publicidade que são empregadas pelas grandes agências do ramo no Rio e em São Paulo.

Depois do coquetel, Walro Empreendimentos ofereceu, na Sociedade Ginástica, uma peixada, oportunidade em que, pelos convidados, falou o industrial Kurt Freissler, e ainda, o Sr. Waldir Ribeiro, diretor da agência Walro.

A BELEZA NO RIO ITAJAÍ - AÇÚ

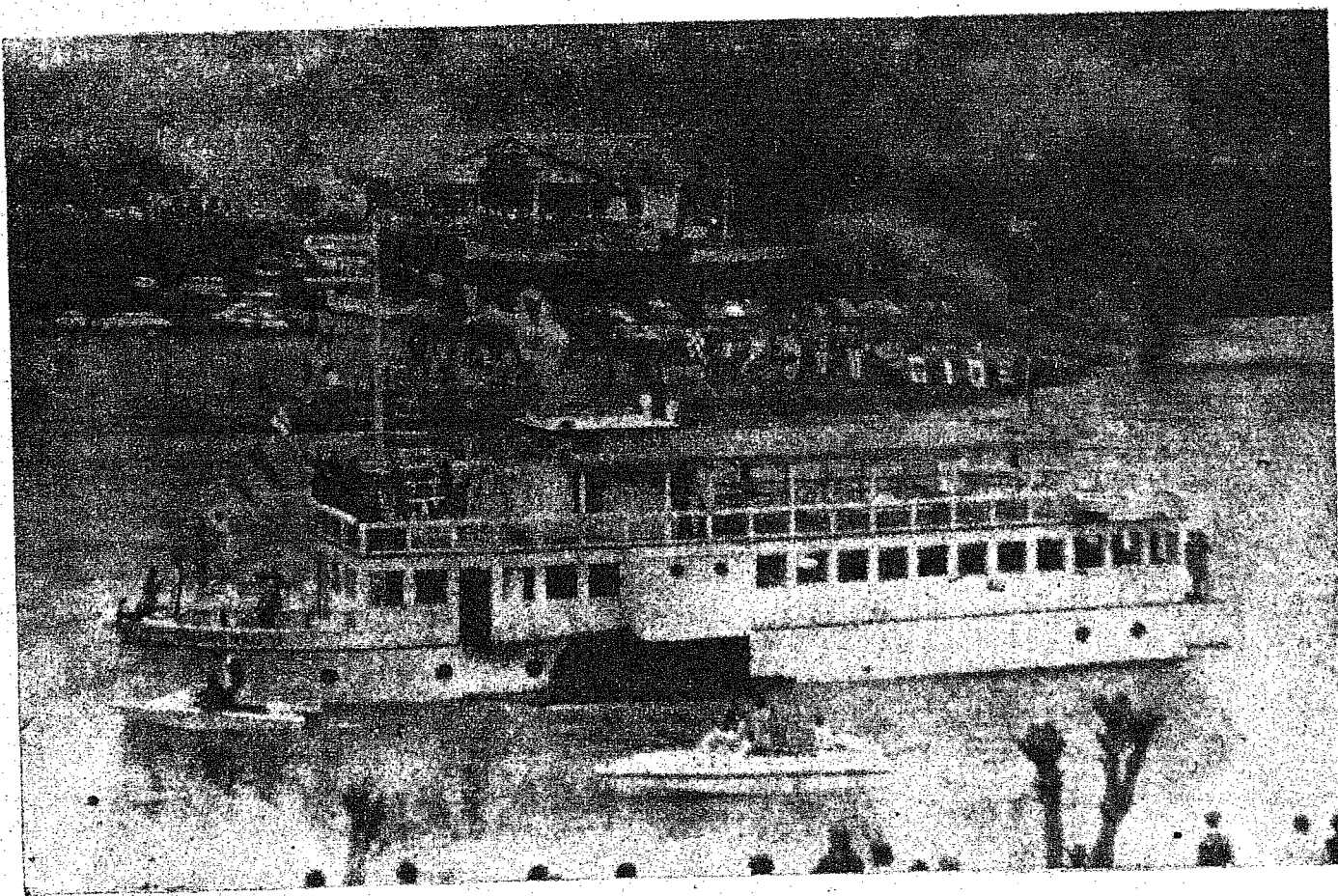

Desde a sua chegada a Blumenau, no domingo passado, o barco "Blumenau II" tem dado uma nova vida à Avenida Beira Rio.

A todo o momento, dezenas de pessoas são vistas a observar o belo vapor, fazendo os mais variados tipos de comentários.

Quem mais se delicia com isto, são inegavelmente os turistas, pois ficam deveras impressionados, com tão belas coisas que a eles temos a mostrar.

E o Blumenau II é sem dúvida alguma, a maior atração do momento apesar de algumas correntes de opinião, serem contrárias a ideia, talvez porque não seja deles a criação do barco ou porque talvez lhes tenha sido impugnada a participação no mesmo.

SUPERMERCADOS

A reunião mensal da Associação Catarinense de Supermercados foi realizada em Blumenau, com a presença de mais de 80 empresários e outros convidados.

Antecedendo aos debates, houve uma projeção de slides mostrando os principais Supermercados dos Estados Unidos. "O Papel do Consumidor na Empresa Moderna" foi o tema da palestra proferida pelo Sr. Orivaldo Galasso, Gerente de Administração e Vendas da Gessy Lever.

Também falou durante a reunião, o Sr. Luis A. Noronha, encarregado de Vendas do Departamento de Assistência dos Clientes da Gessy Lever.

CENTRO

Dentro de pouco tempo, a cidade de Itajaí contará com um Centro Coronário, o qual deverá ser instalado no Hospital e Maternidade Marieta Konder Bornhausen da cidade portuária.

A informação foi prestada pelo Sr. Murilo Pacheco, que é o Superintendente da Fundação Hospitalar de Santa Catarina.

rodoviária



Esta rodoviária já era.

Tranquilamente, ela não mais oferece condições de trânsito para os ônibus intermunicipais e interestaduais que a Blumenau chegam diariamente.

Mas, nem só os motoristas dos mesmos se vêem prejudicados, como também os usuários que nela aguardam suas conduções. O espaço de estacionamento, talvez servisse há alguns anos atrás para o movimento da época, mas agora com a expansão das linhas rodoviárias, que aqui mantêm suas agências, não serve mais.

O amontoado de pessoas (em tempo de verão é coisa incrível) que se pode observar durante quase todo o dia, acaba dificultando outros setores de atividades na rodoviária, pois em certas horas não há espaço para que se possa trafegar a pé.

Por estas coisas e outras mais, fica um pedido ou um apelo aos futuros governantes do nosso Município.

Vamos construir uma nova rodoviária.

BLU-ME-NÁLIA

AB

ACB - Você está em casa e escuta o ronco de um avião. Paulistinha, Cessna Piper, Azteca e por aí fora. É sinal de que o Aéro Clube de nossa cidade, mais do que nunca está funcionando a todo vapor, e o que é muito importante, está funcionando otimamente bem. Nota dez para a Diretoria do ACB, seus pilotos, instrutores, todos os membros enfim.

a ouvir o palavreado bonito e decorado daquele que, quer vender jeitosamente a sua mercadoria. (A. dos Santos)



VIBRAÇÃO - População de Itajaí está vibrando com a realização dos Jogos Abertos de Santa Catarina. Quatro mil atletas de todo o Estado, vão colorir as ruas, da linda cidade praiana. É com muito champignon. (E. Annuseck)

CAMELÔ - De papo em papo, o camelô chega lá: faturar \$\$\$ o cliente. Desde agulhas e alfinetes importados (prá quem quiser conferir, o camelô mostrará na cabecinha do alfinete, o tradicional "Made in" qualquer lugar) até elefantes, o vendedor ambulante, de quando em vez faz parada em nossa cidade. E aí todos ficam

AVIÃO-RESTAURANTE
Novidade em matéria de restaurante para nossa cidade. Grupo

estuda a possibilidade de adquirir um "Constellation" da Varig, daqueles que estão encostados em Porto Alegre, para a instalação de restaurante na base do muito a vontade. Pretendem deixar o comando natural, com

PONTINHO - É isso daí: pontinho. Já tem vários na cidade, e vai surgir mais alguns. Estamos do Pontinho Hobbies, Flores, Brinquedos. Agora mais novidades estão sendo anunciadas, após o tremendo e badalado sucesso da loja que foi instalada na Alameda Rio Branco, que realmente ficou um plá. (H. A. Braun)

CARDÁPIO
Não posso deixar de registrar através de Blumenália os mais efusivos cumprimentos aos idealizadores

do barco restaurante Blumenau II que vem enriquecer a nossa paisagem turística e proporcionar mais uma atração aos próprios blumenauenses.

Só uma sugestão: achamos que o "menu" do restaurante flutuante deveria "luizinhas" acendendo e outras milongas mais, próprias de avião. Quem sabe o negócio pela. (C. Machado) mudar e não ser igual ao do Cavalinho Branco. Temos certeza que nos "Mestres-Cucas" estão capacitados para oferecer algo diferente. No mais está tudo certinho até aqui. (José Celso)

FONTE
Segundo consta a praça que está sendo construída no início da Rua Amazonas-confluência com a Rua 7 de Setem bro (trevo) vai ser dotada de uma fonte luminosa-sonora. Até aí tudo muito bem. Aplaudimos. Será mais um

recanto a enfeitar a Cidade Jardim. Mas tem uma coisa: A música terá de ser em surdina para não molestar os internados no Hospital Santa Catarina. (Enio Canto)

RECONHECIMENTO
A Sociedade Dramático Musical Carlos Gomes, merece um reconhecimento maior, por parte dos Governos Municipal e Estadual, pelo que faz em favor da cultura Blumenauense. Coisas (peças teatrais concertos e outras atrações) são apresentadas, elevando o nível cultural do povo. O apoio deveria ser mais maciço e mais preciso. É lógico mais \$\$\$\$. Aliada a Galeria Açu-Açu, que também merece o apoio incondicional, temos então, a fórmula certa para o aumento cultural, não só de Blumenau, como do Vale do Itajaí. (Doroty Zonda)

CHOPP-Teremos neste mês o Festival do Chopp Cidade Jardim. Quem não for

prestigiar esta promoção da Sociedade dos Sub-Tenentes e Sargentos de nossa cidade, vai morrer com a garganta seca, e a boca cheia de formiga. Falei. (H. A. Braun)

ACADEMIA - Mais do que nunca o Bar e Café "Pinguim", da nossa XV está movimentadíssimo. Todas as reuniões que lá estão sendo efetuadas, estão tratando de quem vai chegar por primeiro, segundo, terceiro e quarto lugar, nas próximas eleições, juntamente com o "apagamento" do Palmeiras. A "Academia" como é conhecido o "Pinguim", está fervendo nesta, com muito e muito papo. Lá você encontra quem quiser. (Horácio Braun)

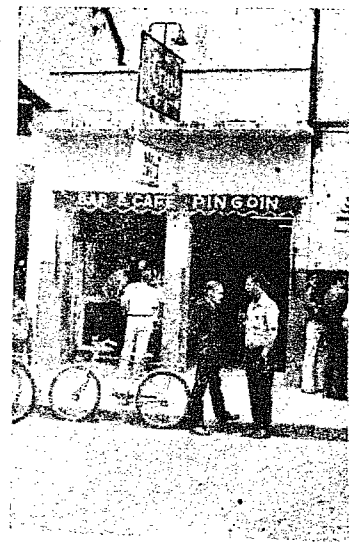

CINE SUGESTÕES

CINE BLUMENAU
HOJE, dia 1º - DOMINGO às 14 horas
Peter Lawford, Jerry Lewis e Anne Francis na amalucada comédia:
DE CANIÇO E SAMBURÁ
Technicolor - livre.
- Às 16, 18, 30 e 21 hs, um dos maiores espetáculos épicos do cinema.
Charlton Heston, Geraldine Chaplin, John Phillip Law em
O SENHOR DAS ILHAS
Technicolor, impróprio 14 anos.
Próximo domingo-O Calhambeque Mágico

CINE BUSCH
HOJE, DOMINGO DIA 1º - às 14 horas
CANTINFLAS, o super cômico num filme para toda a família
UM QUIXOTE SEM MANCHA
Technicolor, livre.
Hoje, domingo, às 16.15 horas:
Jerry Lewis, Peter Lawford em
DE CANIÇO E SAMBURÁ
Technicolor, livre.
Às 18.30 e 20.45 horas, Charles Bronson o homem do sorriso de gato, em sua melhor interpretação, na
CIDADE VIOLENTA
Technicolor, 18 anos.
Próximo domingo: O Especialista

CINE MOGK
HOJE, Domingo às 14 horas
Jerry Lewis em:
QUAL É O CAMINHO PARA A GUERRA?
Technicolor, censura livre.
Às 18, 30 e 21 horas - Qual é o caminho para a Guerra?
2ª feira às 20 horas Michael Caine e Cliff Robertson no super drama de guerra: ASSIM NASCEM OS HERÓIS
Censura 16 anos.
Próximo domingo: CHARRO(Elvis Presley).

O PESO

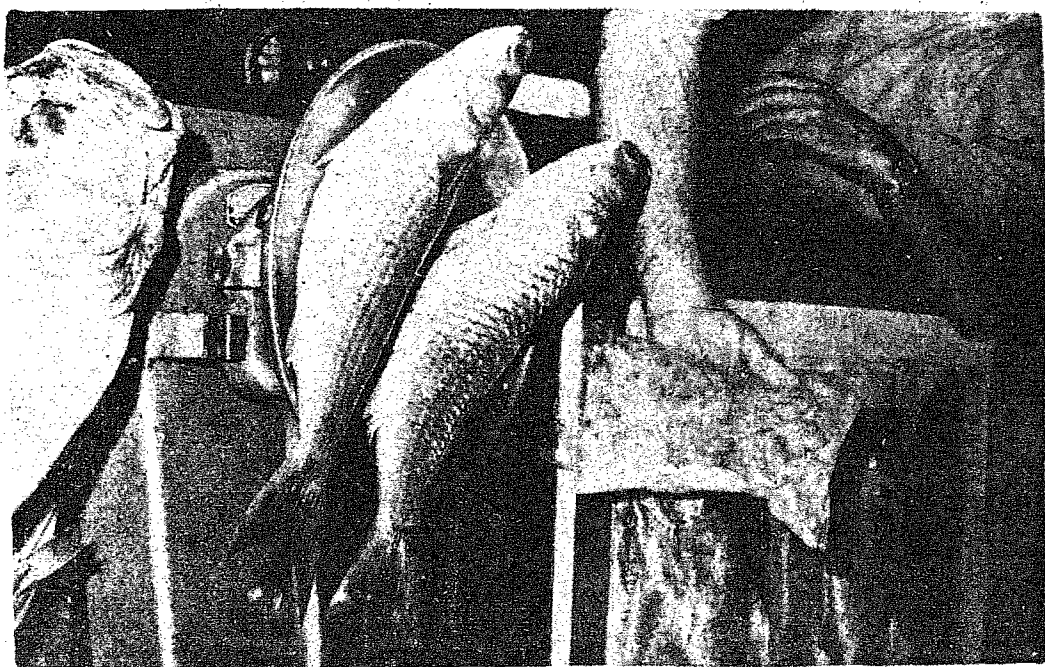

Vai aqui um alerta. Mesmo inocente, o cidadão muitas vezes acaba se complicando e, em certas ocasiões isto acontece por simples negligência.

Estamos nos referindo a fiscalização que está sendo exercida em todo o Estado de Santa Catarina, por fiscais do Instituto Nacional de Pesos e Medidas, no tocante à pesagem correta das balanças.

E é bom que, na hora em que eles cheguem ao seu estabelecimento, um quilo de qualquer coisa pese mesmo um quilo na balança.

Você pode estar com a sua desregulada e, inocentemente, poderá cair em multa pesada e apreensão da mesma.

Foi o caso de um estabelecimento, cuja balança (foto) pesava 150 gramas sem nada em cima. Os dois peixes que aparecem sobre ela, pesam na realidade dois quilos e quinhentas gramas, mas ao serem pesados, conforme aparece na foto, a balança acusou dois quilos, seiscentos e cinquenta gramas.

A FILA



Blumenau está crescendo. Não só industrialmente; não só está progredindo rapidamente a passos largos que a colocara em poucos anos no rol das grandes metrópoles.

Blumenau explode também demograficamente. E este aumento crescente da população, complica, e bastante.

Em certas horas do dia, o amontoado de pessoas em certos locais da 15 de Novembro, é simplesmente incrível, sobretudo nos pontos de ônibus coletivos.

E se isto não for solucionado rapidamente, em pouco tempo estaremos a esbarrar uns nos outros, iguais a moscas tontas, na principal via pública da cidade.

A situação se agrava dia a dia e até agora nada de positivo foi realizado para sanar o problema. O que resolveria: Filas nos pontos? Retirar de circulação os coletivos pela XV? Em tudo isto, e muito mais, já se falou, apenas falaram, mas até hoje nada ficou resolvido.

A questão é que como está, não pode continuar. Tem que existir um meio que, positivamente, solucione de uma vez por todas a questão.

Assim como está, não dá.

A PONTE

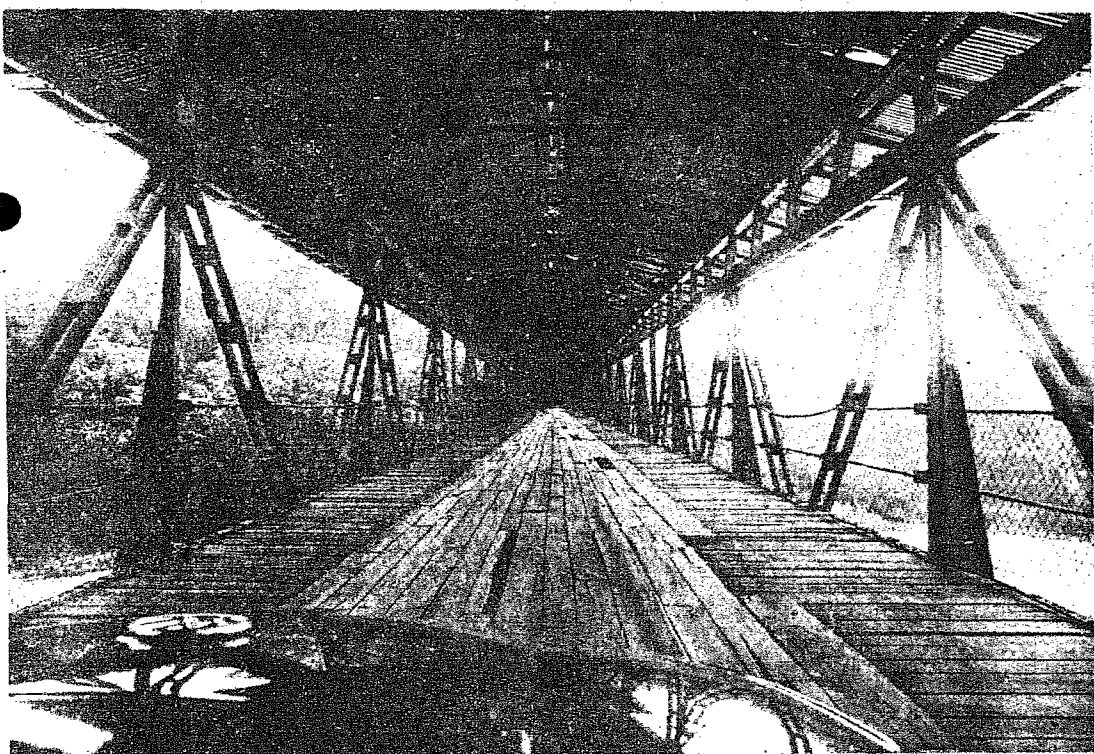

Uma ponte que já começou errada, foi a famosa ponte do Salto, por ter apenas uma pista, não permitindo encontro de veículos, apesar de ter largura suficiente para tal.

Mas agora é que o negócio está complicado mesmo, pois as dezenas de tabuas soltas (fora as que já alimentaram fogueiras de pescadores) estão criando sérias dificuldades principalmente para carros menores que por lá trafegam diariamente.

A travessia da mesma tem que ser feita lentamente. Caso contrário, motorista e veículo estão sujeitos a um belo mergulho no Itajaí-Açu.

Não que sejamos inimigos da baixa velocidade, mas assim já é um abuso.

O ELEFANTE

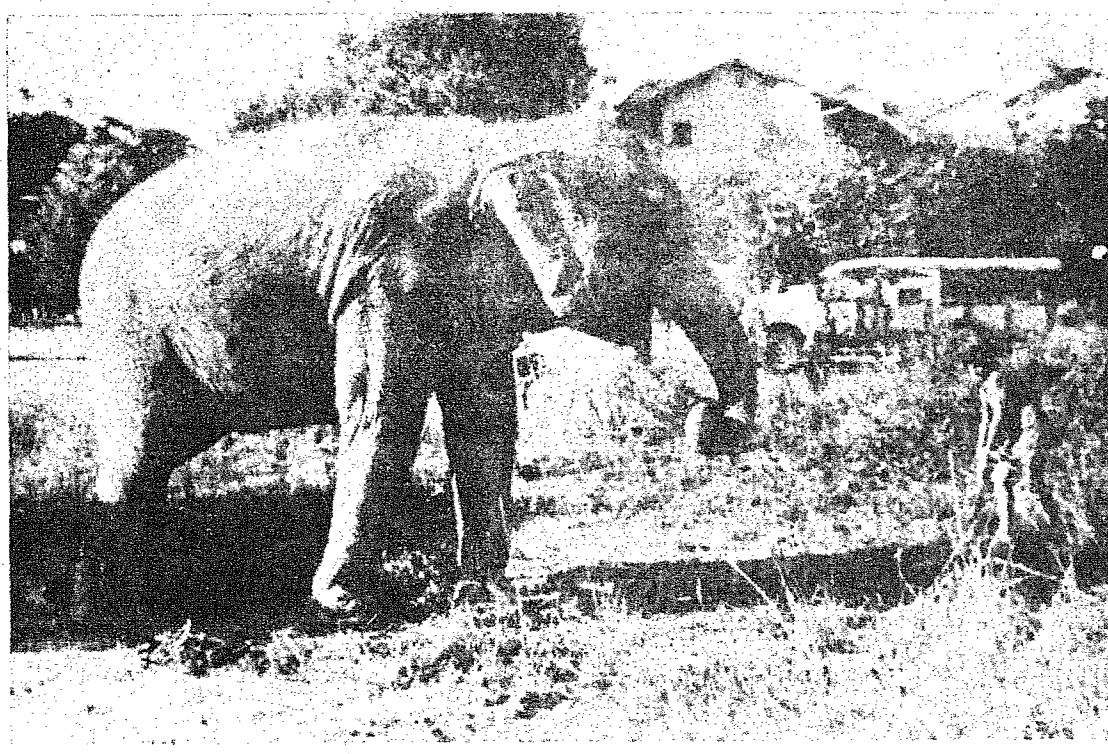

Existe uma expressão popular, que, usa-se geralmente quando a pessoa refere-se a uma outra, taxando-a de barulhenta ou algo parecido.

Diz o seguinte:

"... incomoda mais que um caminhão cheio de macacos". Mas quem disse que um caminhão cheio de macacos traz problemas?

Pior é um elefante,

ainda mais rindo (detalhe do bafo).

campanha

Deverão ser julgados até amanhã, todos os pedidos de registro de candidatos a prefeito, vice-prefeito e vereador, bem como as impugnações quando encerra o prazo concedido pelo Tribunal Superior Eleitoral.

Por outro lado, a campanha eleitoral começará

pra valer no dia 14 de outubro, quando os candidatos políticos poderão utilizar as emissoras de rádio e televisão, para os seus programas em horários gratuitos.

Serão dois programas diários de 30 minutos, com espaço reservado para os candidatos da ARENA e do MDB.

VOCE QUER SER OFICIAL?

INSTRUÇÕES PARA O CONCURSO DE ADMISSÃO E MATRICULA NA ACADEMIA MILITAR DAS AGULHAS NEGRAS

Requisitos de Inscrição

O Candidato ao Concurso de Admissão deverá preencher os seguintes requisitos:

1. Ser brasileiro nato, na forma do item 1 do Art 145 da Constituição do Brasil.
2. Ser solteiro
3. Pertencer à classe que completa, no mínimo 17 (dezesete) e, no máximo 23 (vinte e três) anos, no ano da

matricula. Este limite é acrescido de 2(dois) anos se o candidato é praça das Forças Armadas, Oficial ou Aspirante a Oficial da reserva de segunda classe.

4. Possuir antecedentes e predicados morais que o recomendem ao oficialato do Exército.
5. Ter concluído o ciclo colegial em estabelecimento de ensino reconhecido de acordo com a Legislação Federal vigente.
6. Encontrar-se em dia com as obrigações militares
7. Ter consentimento do pai ou responsável para verificar praça no Exército, se menor de 18(dezoito) anos.

8. Ter sido vacinado contra a varíola no prazo de seis meses antes da data fixada para o Exame Médico, constante do calendario.
9. Possuir condições de ambiente social e domestico, devidamente sindicados, que facilitem o cumprimento dos deveres e obrigações militares e constituam fator de perfeito e apurado sentimento patriótico.

OBSERVAÇÕES

- a. As inscrições acham-se abertas no 1º/23 RI até o dia 30 de outubro de 1972.
- b. Para maiores esclarecimentos dirija-se ao Órgão de Relações Públicas do Sentinela do Vale.
Aurélio Marques Belliard-Ten Cel
Cmt do 1º/23 RI.

CHOPP NA "CIDADE-JARDIM"

Blumenau vai viver intensamente nos dias 27, 28 e 29 de Outubro, quando da realização do Primeiro Festival do Chopp "Cidade Jardim", uma promoção que desde já está sendo considerada como vitoriosa, da Sociedade Subtenentes e Sargentos do bairro do Garcia.

Estamos ainda há um mes para a efetivação do festival e a procura de canecos apresenta-se bastante boa,

acreditando os promotores que milhares de pessoas consumirão outros milhares de litros de chopp nos tres dias.

E para quem ainda não sabe, os postos de vendas dos canecos são os seguintes: Grande Hotel Blumenau, Bar Florida, Restaurante Michel, Lanchonete Blitz, Mercearia Machado (bairro da Velha) Relojoaria Ótica Gauz (idêm), Depósito da Antártica, Bar Meneguetti e Relojoaria Tomio.

AUTO COPA 70

OFERTAS DE HOJE

1 Corcel 2 portas	72
1 Opala 4 CIs	71
1 Fusção 0 Km	72
1 Corcel 4 portas	69
1 Volks	68
1 Volks	67
1 Volks	64
1 Volks	64
1 Vemaguet	65
1 Kombi	58
Garagem de Estacionamento- Compra e Venda de Carros Novos e usados, Financiados de 6 a 36 meses. Rua XV de Novembro 1439 Fone: 22-0574 -BLUMENAU.	

BRUSQUE

Do Correspondente
Celso Teixeira



ANIVERSÁRIOS

BRUSQUE - Oscar Gustavo Krieger, nosso brilhante colaborador e jornalista filatélico comemora hoje mais um aniversário. Iniciou sua carreira pública, prestando compromisso em 15 de março de 1940 na Prefeitura Municipal, sendo fiscal Geral, Contador e Secretário. Em diversos períodos, exerceu também o cargo de tesoureiro, Agente Florestal e encarregado da Chefia da Seção Técnica. Por três vezes ocupou o cargo de Chefia da Prefeitura, na ausência do Prefeito Titular. Secretário da Comissão Pró Construção da Nova Matriz. Secretário do Clube Filatélico Brusquense, onde exerceu também o cargo de Presidente. Diretor do Departamento de Propaganda do Circulo Orquidofilo de Brusque. Exerce desde 1949 o cargo de Inspetor Escolar, que hoje ainda ocupa com muito tino e capacidade. Foi Presidente por varios anos, da Liga Desportiva de Brusque, no periodo bom do nosso futebol. Hoje Oscar Gustavo Krieger (foto) recebe justas manifestações dos seus familiares e dos seus amigos,

às quais nos associamos, enviando nossas felicitações.

Comemora mais um aniversário na data de hoje, a senhora Lina Teixeira, residente em Blumenau e progenitora do jornalista Celso Teixeira. No carinho dos seus entes queridos recebe os abraços de felicitações pelo grato evento.

Quem festeja mais um aniversário na data de amanhã, é a senhora Hilda de Oliveira Feller, funcionaria dedicada da COTESC agência de Brusque. Os nosso parabéns pelo feliz acontecimento.

GENTE DA VIDA BRUSQUENSE

Será no dia 8 de outubro vindouro a encenação da peça de Genolino Amado, AVATAR, pelo Teatro Amador de Brusque as 20.30 horas no Caça e Tiro Araujo Brusque.

ELENCO

O elenco do TAB para atuar no AVATAR é composto por Arnaldo André Tormena, Saulo Lavares, Horácio Siegel, Luiz Carlos Silveira, Gloria Bodemuller, Lucia Valle e Marli Hort. A direção é de José Laercio Gonzaga.

CASARÃO

CASARÃO é o restaurante típico e a novidade na sociedade brusquense. Walmir Venturelli seu idealizador proprietário, satisfeito com o prestígio e movimento. Esta situado na rua Felipe Schmidt.

POSSE

Com um Jantar Festivo no **CASARÃO** será empossado na Presidência da Regional Médica de Brusque, da Associação Catarinense de Medicina, Dr. Emilio Luiz Niebhur, a noite de 10 de outubro vindouro.

ILUMINAÇÃO

LINDO, mas lindo mesmo, os acrilicos propagandísticos de calçados de marquise da Casa Zendron, matriz, à Avenida Cônsul Carlos Renaux. Nota 10 para Urbano Luiz pela inovação.

NOVA LOJA

BREVE, mas breve mesmo, nova loja estará servindo a gente brusquense. É o Laerte Viteritti construindo nas confluências da Rodrigues Alves e D. Pedro, o prédio para o seu variado ramo de eletro-domesticos e outros.

**ECAP - LTDA.
ALUGAM-SE**

APARTAMENTOS

LOCALIZADO NO CENTRO E EM DIVERSOS BAIROS.

CASAS DE MATERIAL E DE MADEIRA

NO CENTRO E EM DIVERSOS BAIROS,

LOJAS

- Rua 7 de Setembro nº 977/891 medindo 167,00 m2 e a s/loja 120,00 m2.
- Rua 7 de Setembro nº 1717 c/140,00 m2 e s/loja com 35,00 m2.
- Rua Rep. Argentina, esquina Rua Paraguai c/100,00 m2. aproximadamente.
- Diversas lojas pequenas no Edificio "Edelweiss" - medindo cada uma 17,50 m2 - em fase de acabamento.
- Uma loja c/ 25,00 m2 na Galeria do Edificio Schadrack.

SALAS

P/ ESCRITÓRIO

- Em prédio recém construído à Rua 7 de Setembro, nº 967 "Edificio Dona Guiomar" em diversos tamanhos.
- Diversas salas p/escritório no Edificio Catarinense - frente p/ rua 15 de Novembro.

VENDE-SE

- Casa Sobrado - Construção sólida com 3 Dormitórios, Garagem e demais dependências, sita à Rua Tocantins nº 91. Preço: Cr\$ 90.000,00, sendo: Cr\$ 50.000,00 de entrada e saldo até 8 meses.
 - Uma casa com apartamento anexo em Cabeludas totalmente mobiliado - garagem, medindo o terreno 14,00 x 74,00 mts.
 - Um apartamento amplo s/ 3 dormitórios e dependência p/empregada no Edificio Maringá - Balneário Camboriú. Preço de ocasião. Entrada: Cr\$ 30.000,00 e saldo até 24 meses sem acréscimo.
- INF. ECAP LTDA. - BLUMENAU**
SIND. CRECI - sob nº 2512
Endereço: Rua 15 de Novembro, 600
1º andar - sala 104.

dirigível supervisiona

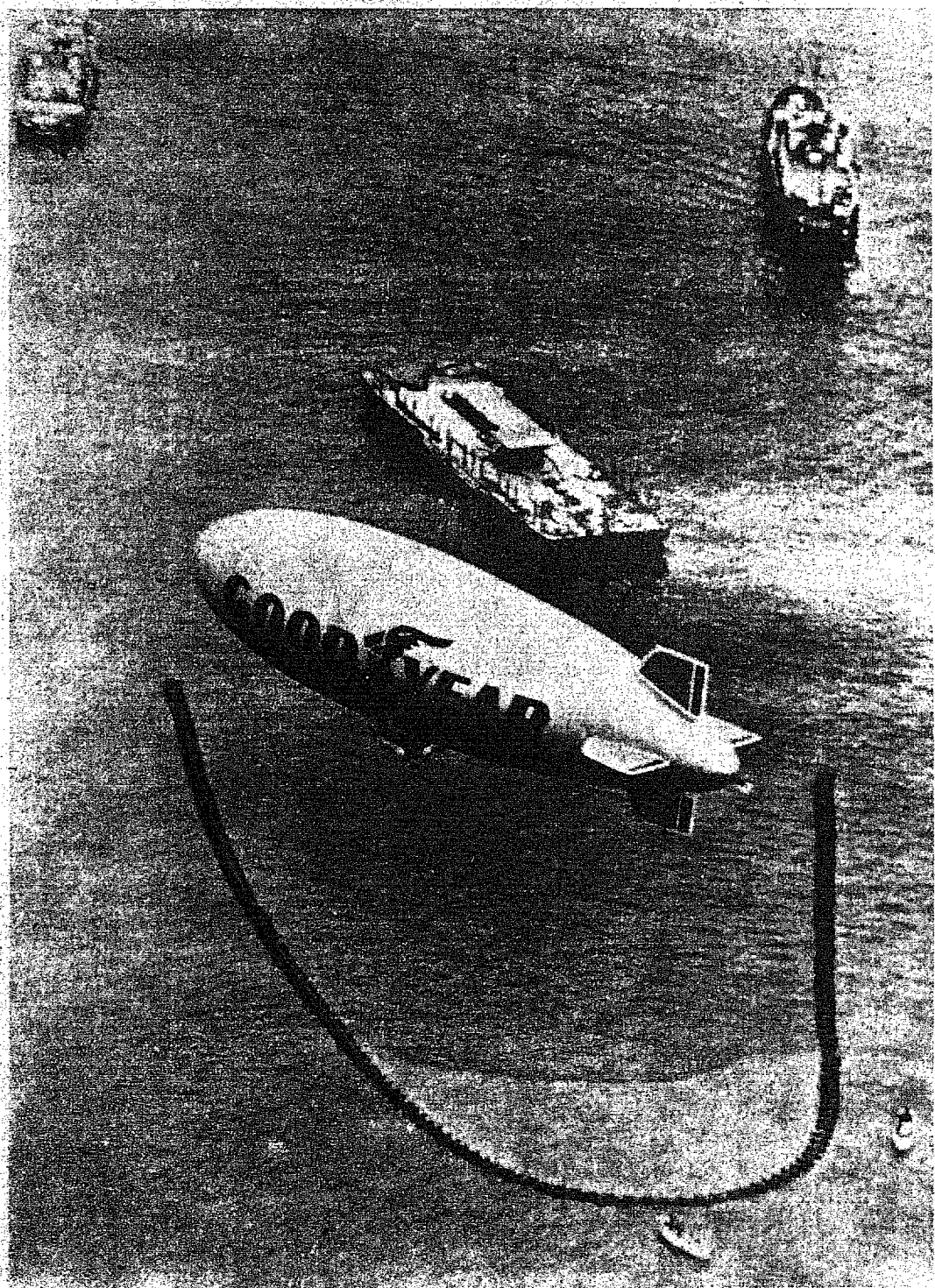

Milhares de galões de óleo de soja neutro são recolhidos durante testes de uma "cérca marítima" feita para recolher óleo derramado no mar. Os testes são efetuados pela Guarda Costeira, ao largo de Santa Bárbara, Califórnia, EUA. A "cérca" é equipada com dispositivos de flutuação desenvolvidos pela Goodyear. Do alto, o dirigível "Columbia", da frota da Goodyear, fotografa a operação.

o supletivo

Já se acham abertas as inscrições para os Exames Supletivos-Madureza-Artigo 99, no Colégio Normal Pedro II. De segunda a sábado, até o dia 14 de outubro, as inscrições serão aceitas na secretaria do estabelecimento, sendo exigidos os seguintes documentos: fotocópia autenticada da Carteira de Identidade; Título de Eleitor e Quitação de Serviço Militar; Atestado de eliminação de disciplinas, com firma reconhecida, quando for o caso (para candidatos que vão completar os exames do regime anterior à Lei 5.692). Não será permitida a inscrição sem a entrega dos documentos exigidos. A inscrição será individual, ficando vetada a procuração. Uma taxa de Cr\$ 14,97 será cobrada no ato da inscrição. Os exames serão realizados no período de 3 a 6 de novembro do corrente ano.

a casa do brasil

A Casa do Brasil é uma corporação internacional onde americanos e brasileiros trabalham juntos visando maior compreensão e cooperação entre os dois Países.

Trata-se de uma sociedade apolítica, sem fins lucrativos, reunindo empresas e indivíduos. Segundo a orientação traçada na sua fundação, a Casa do Brasil tem, desde o início, servido de veículo para a apresentação ao povo americano, da arte e cultura brasileiras.

Atualmente a corporação promove simpósios e conferências englobando vasta área de interesse para técnicos e estudiosos das duas Nações.

Outra iniciativa que vem apresentando ótimos resultados são as viagens culturais estreitando ainda mais os laços entre o nosso País e os Estados Unidos da América do Norte.

Com o crescimento das relações econômicas, políticas e sociais entre os dois Países, a Casa do Brasil está expandindo seus serviços para outros setores.

Vale mencionar a relevante atuação desta entidade nos campos das relações comerciais, estudos sociais e comunicações, cobrindo o pensamento contemporâneo nos dois Países.

Enfim, a Casa do Brasil oferece aos seus membros excelentes oportunidades. Principalmente para aqueles que estão interessados ou profissionalmente envolvidos nas relações Brasil - Estados Unidos.

SORRIA: cárie já era

Poucas pessoas podem sorrir com naturalidade e espontaneidade sem se preocuparem com a imagem que seu sorriso possa refletir. Quem for ao norte do país, constatará de maneira veemente tal afirmação. Em certos lugares pela carência de profissionais de odontologia, em outras localidades pela falta de recurso individual de cada um; e ainda em outros centros urbanos, devido ao medo que o dentista inspira - por tradição - a seus pacientes.

E, fora a dor, a pessoa cuja performance dos dentes não se situe dentro dos gabaritos mínimos de higiene e saúde, ainda padece do "sorrir envergonhado", apenas entreabrindo a boca, ou escondendo as caries com a concha na mão, frente aos lábios ou, simplesmente, não sorrindo. Criando uma carranca casmurra, por força de circunstâncias.

No entanto, todas essas complicações poderão ser evitadas pelas próximas gerações. Em primeiro lugar, pelas providências tomadas pelo Governo, no sentido da expansão do atendimento médico-hospitalar, com benefícios efetivos àqueles que realmente se encontrem carentes de meios para seu provisionamento. Em segundo, pela evolução da tecnologia odontológica, que praticamente suprime a mais remota possibilidade de dor em qualquer espécie de tratamento.

E o que é mais importante, é o aspecto desenvolvimentista do setor responsável pela odontologia preventiva, onde os novos métodos são empregados em massa, para um maior êxito em suas tarefas.



Entre esses métodos, atualmente, o mais espetacular é o SELANTE. Trata-se, na verdade, de uma resina sintética que, aplicada sobre o esmalte natural dos dentes, forma uma película capaz de protegê-los, por um período de seis meses a dois anos, dos germens causadores da carie. O material citado, é aplicado a cada dente, em forma de leve camada e submetido a uma exposição de ultravioleta, durante 20 segundos. Para quem associa a imagem do dentista paralela a ideia de dor, e bom lembrar que a aplicação do selante é absolutamente indolor. Segundo estatísticas, essa nova terapia odontológica reduz em 90 por cento a incidência da carie dental, sendo aplicável mesmo durante a primeira dentição.

Trata-se, como se pode observar, de um método revolucionário na complexa batalha da conservação dos dentes.

RENNER

A CALÇA DEFINITIVA

As calças Renner foram desenhadas de uma maneira tão perfeita, tão milimétrica, tão definitiva, que ninguém vai ter coragem de dizer que a boca está mais para baixo, ou que as ruguinhas nas dobras lhe deixam meio envergonhado. Elas são coloridas, como as flores silvestres. Quase que inesgotáveis, como a seiva do centenário Ipê. E seu preço é suave e leve como a brisa que corre solta por aí. Afinal, quem não conhece a qualidade, a tradição e o bom gosto das confecções Renner. Ponha uma calça Renner definitivamente, e integre-se na paisagem da Primavera. Antes mesmo que ela chegue.



**TERRENOS
CASAS
APARTAMENTOS**

IMOBILIÁRIA DL LTDA.
Rua 15 de Novembro, 415 - Sala 3.

AULAS PARTICULARES

de matemática e Física em sua própria casa. Inscrições a partir do dia 25/09 no Jornal "A CIDADE" ou Rádio Alvorada.

serviço de guincho

Durante o dia - Fone 22-0250
Durante a noite - Fone 22-1454
PLANTÃO PERMANENTE

auxiliar de escritório

MOÇA, menor, de boa aparência, datilógrafa e que tenha boa caligrafia. Procurar CASSIO MEDEIROS S.A. - Rua Bahia, 490 - Blumenau, das 8, 30-11, 30 Horas.

ENCHA-SE DE CULTURA!!

OS LIVROS DO MOMENTO ESTÃO NA LIVRARIA DO VALE

ESTÁ AQUI A SUA GRANDE OPORTUNIDADE

AUTO VALE LTDA.

Rua 15 de Novembro 895 - Tel. 22-1059
CARROS

- 1 Galaxie vermelho..... 68
- 1 Galaxie azul marinho..... 68
- 1 Eplanada amarelo(teto vinil)..... 68
- 1 Simca Tufão branco..... 65
- 1 Ford vermelho - 4 portas..... 48
- 1 Volks Pérola..... 67
- 1 Volks azul..... 67
- 1 Volks azul..... 63
- 1 Volks azul turquesa..... 62
- 1 Volks azul..... 62
- 1 Volks verde caribe(últ. série)..... 61
- 1 Volks verde escuro(últ. série)..... 61
- 1 Volks verde cerâmica(últ. série)..... 61

CONOSCO A MARCA E A CÔR DO CARRO ZERO QUILOMETRO, E COMO VOCÊ ESCOLHER. FINANCIAMENTO ATÉ 36 MÊSES.
AUTO VALE TEM O QUE LHE CONVÉM.

**PRESIDENTE
VEICULOS LTDA.**

Rua 7 de Setembro 525 - Blumenau- SC.

**NÃO TEM CARRO
QUEM NÃO QUER**

COMPRA - VENDA - TROCA
E CONSIGNAÇÃO.

CARROS

- 1 Galaxie LTD - vermelho 15000km 69
- 1 Opala - vermelho..... 72
- 1 Galaxie LTD - amarelo..... 70
- 1 Galaxie LTD - amarelo..... 69
- 1 Galaxie LTD - verde..... 69
- 1 Camioneta Chevrolet C-14..... 69
- 1 Aero-Willys - azul..... 67
- 1 Volkswagen - perola..... 70
- 1 Volkswagen - verde..... 65
- 1 Volkswagen - verde..... 61

**EXPRESSO
PRESIDENTE**

SERVINDO O VALE DO ITAJAI DO NORTE.

Partida diárias de Blumenau a Presidente Getúlio as 7:30 - 11:30 - 11:45 - 14:00 - 16:30 - 18:45 horas, passando por Indaial, Ascurra, Apiuna, Subida, Ibirama. Conexão imediata para Rio do Sul, José Boiteux, V. Meirelles, Posto Indígena, Barra da Prata, Dona Emma, Nova Esperança e Witmarsum.

Para excursões e turismo, moderníssimos ônibus padrão "Scania" e "Mercedes Bens" com teto solar, poltronas semi-leito, toilette e serviço de bordo.

pudim **MEDEIROS**
(gostoso como os doces da vovó)

Taças, jóias e relógios, medalhas, cristais, pratarias
RELOJOARIA
Troféus, SCHWABE presentes.
Ótica especializada.
CONCESSIONÁRIO AUTORIZADO

O máximo da precisão suíça:
CRONÔMETRO **OMEGA**

AUTO COPA 70 Ltda

OFERTA DE HOJE DA AUTO COPA 70.

CARROS.

- 1 - Opala 4 Cilindro..... 71
- 1 - Opala 4 Cilindros..... 70
- 1 - Corcel Luxo..... 69
- 1 - Volks..... 68
- 1 - Volks..... 67
- 1 - Volks..... 64
- 1 - Kombi..... 58
- 1 - Vemaguete..... 65
- 1 - Lambreta..... 70

Garagem de Estacionamento
Compra e venda de Carros Novos e usados, financiados de 6 a 36 meses
Rua 15 de Novembro, 1439 - Fone 22-0574
BLUMENAU - SC.

E.T.C. VOLKMANN

Novo horário de 2ª feira à sábado a partir do dia 16 de agosto de 1972.

Saída de Blumenau às 6, 30 horas
Saída de Pomerode às 5, 30 horas

Horários de Blumenau à Pomerode de 2ª a 6ª feira

6, 30 - 7, 30 - 9, 30 - 11, 00 - 12, 00 - 14, 30
16, 00 - 17, 00 - 18, 30 - 23, 00 horas.

SÁBADO
6, 30 - 7, 30 - 9, 30 - 11, 00 - 12, 00 - 13, 30
16, 00 - 17, 00 - 18, 00 e 23, 00 horas.

DOMINGO
9, 00 - 11, 00 - 13, 30 - 1, 30 - 19, 00 - 23, 00 h.

**ESTA MARCA
SIMBOLIZA A
PERFEIÇÃO QUE
VOCÊ ASPIRAVA**

CLICHÊS - FOTOLITOS
DESENHOS

ARTOCROM
ARTHUR DANNER & CIA. LTDA.
Rua Abdon Batista, 133 - Fone 2428 - Joinville - SC.

REPRESENTANTE EM BLUMENAU
EMCOMUN
EMPRESA DE COMUNICAÇÕES LTDA.
**JORNAL A CIDADE
RÁDIO ALVORADA**
FONES: 220446-220372-221952
RUA AMADEU DA LUZ, 88

ALUGA-SE

APARTAMENTO EDIF. EDELWEISS
Nr. 903 - 9ª andar, com sala, dois quartos, sanitário, cosinha, quarto e sanitário de empregada e área de serviço. Informações com Cassio Medeiros- Telefones 22-0597 e 22-1071. Blumenau.

EMPRESA COMERCIAL

Vende-se empresa comercial, atacado de produtos alimentícios e diversos, situada nesta cidade. Trata-se de negócio excepcional. Informações com RENATO, neste jornal.

LEIA COM ATENÇÃO

compra - venda - troca
e consignação

CARROS INTEIRAMENTE REVISADOS
FINANCIADOS ATÉ 30 MESES.

CARRO

- 1 Aero Willis..... 68
- 1 Aero Willis..... 66
- 1 Kombi..... 64
- 1 Kombi..... 61
- 1 Karman-Ghia..... 67
- 1 Eplanada..... 68
- 1 D. K. W..... 58
- 1 F.100 - FORD..... 61
- 1 Volkswagen Sedan..... 64
- 1 Volkswagen Sedan..... 61
- 1 Volkswagen Sedan..... 62

Veículos Quatro Rodas Ltda.

Agora anexo a Metropolitana de despachos
Rua 7 de Setembro 499- C.P. 545
Fone: 22-0295 - Blumenau - SC.

VOCE TAMBÉM É RESPONSÁVEL

Voce sabe o significado que as flores têm para esta cidade? Claro que sabe! Por isto ela se chama CIDADE JARDIM.

Voce, blumenauense que usufruiu da beleza das cores e do perfume das flores que enfeitam nossas principais vias publicas; é também responsável por elas.

Denuncie aqueles que as roubam.



APRESENTAÇÃO

O 1º CONGRESSO BRASILEIRO DE RELAÇÕES PÚBLICAS vem preencher uma lacuna no panorama das RELAÇÕES PÚBLICAS no Brasil.

Após a longa luta que se estendeu desde 1954 — data de sua fundação — a Associação Brasileira de Relações Públicas obteve a grande vitória que foi a lei 5377 de 11/12/67. Em seguida ao surto de novas Regionais — hoje, 9 —, houve o Congresso Regional do NORDESTE — iniciativa do CEARÁ — e o do CENTRO SUL — iniciativa do RIO GRANDE DO SUL. Mas a necessidade de um abraço maior de dimensão nacional — já se fazia sentir. E foi a Regional RIO DE JANEIRO quem se apossou valentemente da idéia da realização deste conclave — o primeiro de âmbito nacional — capaz de atender aquela recomendação de Childo — “Verifique se sua casa está em ordem” é o que vamos fazer em QUITANDINHA. Profissionais de RELAÇÕES PÚBLICAS do NORTE, do NORDESTE, do CENTRO, do OESTE, do SUL, vamos todos discutir os problemas que nos preocupam. Sob a moderna técnica de painéis, simpósios e conferência contactaremos com a problemática das RELAÇÕES PÚBLICAS e o Desenvolvimento Nacional; a Profissionalização de RELAÇÕES PÚBLICAS; a Formação Profissional; Relações com a Imprensa; Entidades Profissionais além de mesa-redonda de Professores e Estudantes de RELAÇÕES PÚBLICAS e a Conferência do Presidente Navarrete, da FEDERAÇÃO INTERAMERICANA DE RELAÇÕES PÚBLICAS — Panorama de RELAÇÕES PÚBLICAS nas Américas.

Haverá, ainda, uma Assembléia Geral dos Sócios para alteração de Estatutos quando será valorizada a posição dos Sócios Contribuintes que passarão a ter voz e voto nas Diretorias.

Companheiros de RELAÇÕES PÚBLICAS: RELAÇÕES PÚBLICAS é integração! Todos a QUITANDINHA, em Outubro, para o 1º CONGRESSO BRASILEIRO DE RELAÇÕES PÚBLICAS.

conferência

Herbertus Prinz zu Loewenstein, personalidade de grande destaque na vida política e cultural da Republica Federal da Alemanha, estará chegando no proximo dia 2 de outubro em nos sa cidade.

Historiador, filósofo, escritor e jornalista famoso, o Dr. Prinz zu Loewenstein, é mundialmente conhecido por todas as publicações que editou, tanto em alemão como em inglês. Filho de nobres, nasceu no castelo de Tirolia.

Em nossa cidade, fará uma conferência em lingua alemã, às 20 horas do dia 2 de outubro no salão verde da SDM Carlos Gomes.

TÓPICOS

DISTRIBUIDOR

A Saab-Scania do Brasil S/A concluiu entendimentos com a Waukesha Motor para ser seu distribuidor exclusivo no Brasil, responsável pela venda e assistência técnica dos motores produzidos por aquela empresa. A Saab-Scania, que produz no Brasil caminhões, ônibus e uma grande variedade de motores para aplicações marítimas, industriais e grupos geradores com potencia até 275 CV complementa assim a sua linha de motores, com os produzidos pela Waukesha, na gama de potência acima de 500 HP.

BIRD

O Banco Mundial (BJRD), principal agência financeira das Nações Unidas, acaba de autorizar um empréstimo de 30 milhões de dólares (Cr\$ 180 milhões) para a construção, a ampliação e a melhoria dos sistemas de armazenamento de cereais no Centro-Sul do Brasil, região que concentra 86 por cento da produção nacional nesse importante setor agrícola.

FNM

Como parte de um vasto plano promocional das novas linhas de chassis pesados FNM-180 e FNM-210, recentemente lançadas pela Fabrica Nacional de Motores, duas caravanas, compostas de 10 unidades cada, estão-se deslocando por todo o país, uma rumo Sul e outra rumo Norte. Nas várias cidades por onde passam as caravanas FNM, são realizadas apresentações em eventos patrocinados pelos Concessionários FNM locais e para os quais são convidados a imprensa e autoridades frotistas etc.

MECA

Durante 10 dias São Paulo se transformou na Meca dos homens de negócios do mundo inteiro. Foram quatro mil convidados trazidos pelo Governo Brasileiro para verem, na Brasil-Export 72, o que estamos produzindo ao nível de exportação. Foi tão grande o fluxo, não só de estrangeiros, que não havia vaga nem em pensões mais simples. De parabéns o Ministro Pratini de Moraes e demais organizadores, pelo sucesso social e comercial da Feira.

DICAS

A LAB (Grupo Big-Univest) acaba de conquistar a conta das Lojas Riachuelo (Grupo Bezerra de Mello). Neste mês, volta às bancas a revista Fatos & Fotos // Jornal do Brasil até o fim do ano deverá lançar um vespertino. // Com nova diretoria o Grupo "A" do Rio. // O publicitário Eloy Simões voltará a assinar sua coluna "A Semana na Propaganda" às quartas feiras, na Folha da Tarde — SP.

NAVIOS

A segunda quinzena de setembro registra o acréscimo de 4 navios de grande porte para a frota Mercante Brasileira, entre lançamentos e entregas, num total de 56.700 toneladas, com investimentos de quase 100 milhões de cruzeiros provenientes do Ministério do Transportes, através da Sunaman.

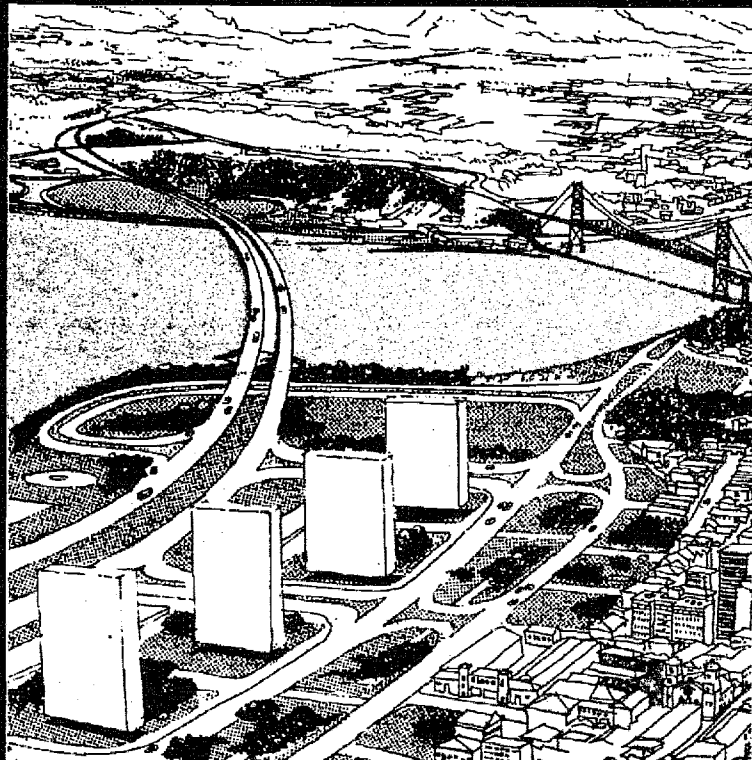

O progresso de Santa Catarina excede os limites da Capital. Em toda a parte, projetos e obras em ritmo acelerado. Estradas. Pontes. Escolas. Rodovias. Comunicação. Hospitais. E barcos e mais barcos, como as 12 unidades adquiridas da Corena pela Cibradep, numa economia de divisas de mais de 21 milhões de cruzeiros. Nada disso teria sido possível sem o decisivo apoio do Governador do Estado, Dr. Colombo Machado Salles, e do Secretário da Fazenda, Dr. Sergio Uchoa Rezende. Além da atuante cobertura do BRDE, agindo como órgão de desenvolvimento da região. Homens de visão, pulso firme, braco forte no leme desta pujante nau. Timoneiros combativos, que vêm carreando grandes recursos para a indústria da pesca, construção naval, estaleiros (5 milhões aplicados) e demais setores de atividades. Todo o Estado integrado numa imagem de capital rica e próspera. Para orgulho e bem-estar dos 3 milhões de catarinenses.

SANTA CATARINA, CAPITAL SANTA CATARINA.

CORENA[®]
200 milhas maior

METALURGIA E CONSTRUÇÕES NAVAIS S.A.
Praça das Guianas, 47 - Tels. 80-4830 e 80-0966 - São Paulo
End. Telegráfico "Corenaryard - S. Paulo" - Brasil
Estaleiros em Itajaí (SC) e Guarujá (SP)

A CIDADE SOCIAL

Suely Macedo

ALMOÇO AGRADÁVEL

Quinta-feira, estive almoçando no Restaurante Moimho do Vale, com as Sras. Carmen Aguiar esposa do Secretário dos Serviços Públicos; Maria Auxiliadora Olinger, esposa do Secretário da Agricultura; Rachel Douat, esposa do Presidente da Celesc e Mira Petry, esposa do Diretor do D.N.O.S., nonde num "tête-a-tête" muito agradável discutimos assuntos relacionados com a Ila. Mini-Feira do Prato Típico, a ser realizada nos dias 27, 28 e 29 de outubro. As agradáveis damas floropolitanas e joinvillenses, estiveram em Blumenau, visitando as importantes Indústrias locais, arrecadando brindes para a Barraca Internacional da Mini-Feira. Todas as indústrias nos receberam maravilhosamente bem, dando maiores aplausos para a Eletro-Aço Altona S/A, Cremer S/A, Artex S/A.

MARTINHO DE HARO NA CHICA DA SILVA

O famoso pintor catarinense Martinho de Haro esteve expondo pinturas na Galeria Chica da Silva em Copacabana desde o dia 18 e com encerramento ontem dia 30. Foi patrocinada pelo Departamento de Extensão Cultural da Universidade Federal de Santa Catarina. Como qualquer exposição feita pelo magnífico Martinho de Haro, esta foi mais uma que alcançou pleno êxito.

9º BAILE DO CHOPP

Está marcado para o dia 7 de outubro, o 9º Baile do Chopp, que é o mais tradicional do Vale do Itajaí, a ser realizado no Clube Pomerode de com

início às 22 horas e não há reservas de mesa. Portanto os interessados podem começar a se movimentar. A orquestra responsável pela animação será a Bandinha Tureck da cidade de Rio Negrinho.

MEIO SUMIDO DESTAS PLAGAS

Quem está meio sumido das rodinhas jovens é Walter Pereira de Andrade. O que será que anda acontecendo com ele? Será muito trabalho? Ou será gamação, que é tanta e ele não arranja mais tempo nem para se reunir com os amigos?

EMBARCA PARA A MARAVILHOSA

Embarca hoje para o Rio de Janeiro, o homem do alto mundo de negócios, Dr. Esau, da Associação dos Empreiteiros, numa viagem que nada tem a ver com turismo e sim negócios e mais negócios.

DAMA EM EVIDÊNCIA

Coloco em evidência na coluna de hoje, como uma homenagem especial a bonita e elegante Sra. Rachel Douat da sociedade joinvillense, que esteve esta semana nos visitando. A loura Rachel é esposa do Industrial Oswaldo Douat, atual presidente da CELESC. Com uma graça e charme tão peculiar ela é de grande evidência noao so na cidade de Joinville como em todo o estado. Fiquei encantada com a gentileza e simpatia da distinta dama e esperamos mais uma visita sua para a próxima semana.

UM POR DIA

"O amor é a concepção da natureza que a imaginação se encarrega de bordar".



A graciosidade e meiguice de Mônica Muller, brilha nas rodinhas jovens, eja não precisa de apresentação pois esta estampado em seu belo rostinho tudo o que é e o que pensa.

CA- LEI- DOSCÓPIO

CAM

CONTUDO, CAMINHO

Caminho... retas verdades, curvas sonhos. A Fantasia emoldurando a mente e a necessidade corrompendo as entranhas. Porém caminho. Passos que se diferem, lentidão que me engana. Sou timpano surdo, sou a masmorra da propria saude. Sou a lembrança da propria rec ordação. Não desisto... somente caminho. Torno o vento que ameaça a chuva, em caricia que emite compreensão. Tenho a duvida da constância e a inconstância de crer. Tenho a certeza de vida, a desconfiança do humano. Adiciono a primavera e outono, resultando o verão. Sorrio com a ingenuidade, para evitar a podridão. A quimera me consola, quando a solidão fere. As forças aos poucos se extinguem, sem que eu me de por vencida. A colisão dos atos e o atrito de ideias. A verdade do falso, e a ilusão do franco. A derrota do fraco é a sua imaginação. A força do forte está na sua pretensão. Caminho... objetivos propios, desiguais visões. Ajuste de definições, filosofias em contradição. Relatos de ações, procura de causas. Desespero, aflições, buscando a raiz. Pesadelos descobertos em sonhos. Conhecimentos em igual inclinação. Amor destruindo a indiferença. Magoas se fertilizando, lágrimas se perdendo. Sorrisos se extinguindo e ceticos crescendo. Sou o amanhã do proprio hoje... por isto, caminho. A derrota vencendo a ilusão. Esboços de alegria perdendo-se no instante. Sou a simplicidade de iguais confusões. Caminho... torno-me umfunil, onde tudo passa, tudo se sente. Onde divagações são mais que alusões. Onde o passo recente a lentidão e o caminhar se sobrepõe a insensatez. Perfuro o intimo e exploro o profundo. Já não temo a derrota, porém receio a vitoria. Me integro aos poucos, para não ser desintegrada totalmente. Me

interesse pelo humano, para não ser esquecida pelo mesmo. Caminho lento, para a velocidade do real não pisar mais fundo. Tento me definir, para poder decifrar minha meta. Caminho seguido, para não sentir-me cansada na espera. Caminho, na certeza de mim.

Na incerteza dos homens e de seus atos. Na persigção dos objetos e no esquecimento do humano. Caminho na contradição... na inconstância das mentes e no avanço das maquinas. Movimentos distantes que se agarram, como os sonhos bons que morrem. Sou o futuro de uma geração, quando a mesma já está desgastada. Sou o amor oprimido pelo sexo, a ventura pelo trivial. Sou o feliz angustiado pelo real. Sou o fraco descontente com a quimera. Sou o caminho que sigo, ao mesmo tempo aprendo a engatinhar. Porém, caminho na busca de mim. Caminho em busca das promessas desfeitas. Contudo... caminho.

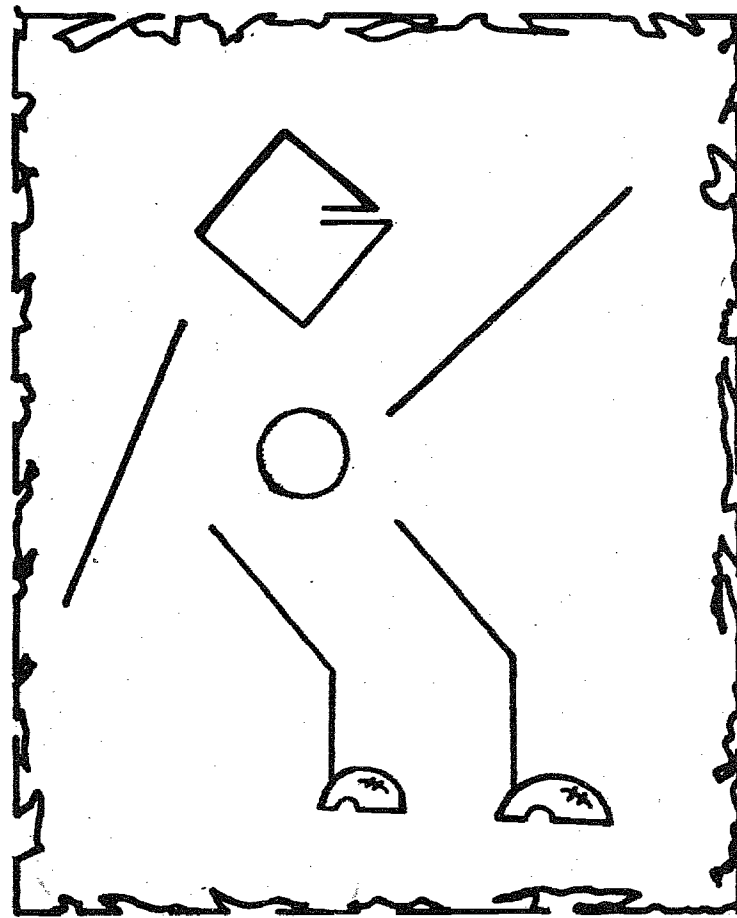

CONTATO

INVESTIMENTOS

A General Motors do Brasil, junto com as demais empresas do grupo acabam de fazer investimentos no setor da pesca, no valor de 983.001 cruzeiros. A empresa escolhida para esse grande investimento, foi a INTERPESCA Cia. Internacional de Pesca, que somente no primeiro semestre desse ano exportou 2,5 milhões de dólares em camarão.

FUNDO ALFA

O Grupo União de Bancos reuniu em Recife, um grupo numeroso de agentes e colaboradores, encerrando a série de convenções programada para o lançamento do Fundo Alfa, sistema altamente sofisticado no plano técnico para aplicação de poupanças em ações de setores selecionados.

CREFISUL

Nova diretoria do Grupo Crefisul: Sr. Aron Birmann - presidente; Anthony Moro, João Baptista de Carvalho Athayde, Garret F. Bouton e Nilo Perwig vice-presidentes. Para a diretoria executiva foram eleitos: Josino de Almeida Fonseca, Isaac Sirotsky, Rafael Golombek, Rogério B. Martins, F. Marion Thompson e Arthur Gracobbo.

ELEITO

Aroldo Araujo foi eleito para a Diretoria da Associação Comercial do Rio de Janeiro. Ele é associado do Lions e Rotary Club. Por falar em Aroldo Araujo, sua agência ficou encarregada de realizar e convidar os jornalistas e publicitários para o lançamento das novas instalações da Vulcan neste mês. A Aroldo Araujo Propaganda e, atualmente, uma das maiores empresas de publicidade do País.

T V

Em seis meses a Colorado RQ aumentou a sua participação de 12,8% para 18,41% no mercado de televisores preto e branco. De agosto para cá, iniciou intensa campanha de divulgação de seu televisor colorido. A diretoria da COLORADO RÁDIO E TELEVISÃO S/A considera que essas proporções demonstram um salutar princípio social de comercialização praticado pela empresa.

O Brasil deverá transformar-se num dos grandes mercados consumidores de peixe de todo o mundo, tão logo passe a contar com uma rede de frio de âmbito nacional que permita a interiorização do pescado. Esta afirmação é do Coronel Darcídio de Oliveira, engenheiro do Exército especialista em frio industrial, que está assumindo a Gerência de Produção do complexo industrial sardineiro da PESCANOVA, em Bertoga.

Esclareceu que a falta dessa rede de frio no País sempre foi o maior obstáculo à disseminação do pescado entre a população, tão carente de proteínas. O brasileiro consome anualmente cerca de 5 kg. per capita de peixe, enquanto habitantes de muitos Países, notadamente os europeus, consomem aproximadamente 40 quilos.

O ex-militar que já foi diretor da maior unidade de frigorificação do Brasil (o frigorífico de carne do porto do Rio de Janeiro, com capacidade de 20.000 toneladas de armazenamento) e Superintendente geral de frio da CIBRAZEM, revelou que o advento da indústria brasileira da pesca vem propiciando a instalação de inúmeras unidades frigoríficas não só nas próprias indústrias, como nos grandes centros de distribuição do pescado.

- Com esta rede - disse - as indústrias podem estocar maiores quantidades de peixe e obter melhor produtividade para oferecer ao mercado produtos a preço mais baixo. Até bem pouco tempo, o desenvolvimento da indústria de pesca e consequentemente do mercado consumidor ficava restrito à capacidade imediata de consumo. Agora, a cada dia, uma nova unidade entra em operação, aumentando substancialmente a rede de frio do País.

Citou como exemplo o setor de frigorificação da Pescanova, que vai colocar em funcionamento nos próximos dias um túnel de congelamento com capacidade para operar 30 ton/dia e câmaras frigoríficas para 600 toneladas de estocagem de congelados.

SHELL

Uma equipe de carros e técnicos da Shell, que testa o novo óleo Shell Super, saiu de São Paulo para Porto Alegre, de lá foi a Brasília e Belo Horizonte e agora segue para Salvador, para depois voltar a São Paulo, passando pelo Rio. Este roteiro, que é de 11.127 quilômetros, deve ser cumprido sem que seja trocado o óleo. É o óleo Shell Super pra frente.

PREMIO

Embarcou para a Suécia, a fim de cumprir um estágio de três meses nas instalações do Centro Internacional de Treinamento da L.M. Ericksson, em Estocolmo, o Sr. Edson Maldonado Gama, primeiro colocado nas cadeiras de telefonia e centrais telefônicas do Instituto Nacional de Telecomunicações (INATEL) de Santa Rita do Sapucaí, da turma de formandos de 1971.

TURISMO INTERNO

O turismo interno no Brasil vem merecendo maiores atenções do governo e também das empresas particulares. A FEPASA - Ferrovia Paulista S/A, e a BAQ-TURISMO INTEGRADO, empresa do Banco Antonio de Queiroz, estarão lançando dentro dos próximos dias grande campanha publicitária de Turismo Ferroviário. Essa nova forma de se fazer turismo, tão largamente difundida na Europa e Estados Unidos, vai ser lançada, inicialmente, cobrindo uma pequena área de São Paulo incluindo Brasília. A longo prazo, os planos são para cobrir todas as principais localidades de atração turística do país.

LUCRO

O Balanço Semestral da Petrobrás, referente ao período de 1º de janeiro a 30 de junho deste ano, acusou um lucro líquido de Cr\$ 826.910.000,00. O lucro total do exercício passado foi de Cr\$ 1.245.000.000,00. O Brasil é o primeiro país latino-americano em indústria petroquímica.

GENEBRA

O Brasil acaba de marcar mais um tento junto ao mercado externo com participação destacada no seminário da UNCTAD, realizado em Genebra e Londres, onde nossos representantes Reynaldo Alvarez (diretor da Mauro Salles) e José Paoliello (economista) apresentaram a posição do Brasil no setor de exportação.

O DIA EM QUE A CONFRIO PAROU

Prontos para zarpar, os barcos não zarparam. E eram 28 da Confrio e 200 outros autônomos. Toda essa frota de barcos camaroneiros congestionando o mar. Um lucro cessante da ordem de 50 mil cruzeiros deixou de ser auferido naquele dia. Porque 15 t de camarão permaneceram no fundo do mar. Mais de 50.000 litros de combustível não foram colocados nos tanques. 140 tripulantes da Confrio e 600 tripulantes dos barcos autônomos ficaram sem trabalho. 30 t de peixe não chegaram aos portos vazios. E na terra, homens, máquinas e equipamentos ficaram parados.

Como resultado, as exportações brasileiras estiveram US\$ 45.000,00 abaixo das previsões. Mas felizmente tudo isso aconteceu somente na imaginação, para que você pudesse avaliar a importância da Confrio para a economia do País. Com suas 10 filiais, sua fábrica-sede, suas duas coligadas, suas seis associadas, depósitos, laboratório e centenas de funcionários - ali está a Confrio em plena atividade. Produzindo riquezas com as riquezas do mar. Gerando divisas no valor de 9 milhões de dólares anuais. E crescendo numa dinâmica de expansão sem precedentes na história da pesca no Brasil.

COMPANHIA NACIONAL DE FRIGORÍFICOS "CONFRIO"

Rua José Bonifácio, 176 - 10º andar - São Paulo - SP
Rua Capitão Luís Soares, 462 - São Sebastião - SP

Rede de Filiais nas seguintes cidades:
Rio de Janeiro (RJ) - Santos (SP) - Campinas (SP) - Guarulhos (SP) - Jundiaí (SP) - São José do Rio Preto (SP) - Fortaleza (CE)

Integrantes do "pool" operacional que produz a marca Confrio Exportação:
FORPESCA INTERNACIONAL LTDA. - Fortaleza - CE
GERALPESCA - COMÉRCIO E CONSTRUÇÃO NAVAL LTDA. - Itajai - SC
IPESCA - INDUSTRIAL PESQUEIRA CAMBORIU S.A. - Camboriú - SC
ISCAMAR S.A. - INDÚSTRIA E PESQUEIRA - Pôrto Alegre - RS
PRONAR S.A. - INDÚSTRIA E COMÉRCIO DE PESCADOS - Rio Grande - RS
PESQUEIROS DO SUL S.A. - São Lourenço - RS

Sub controle acionário da Confrio:
MAR PESCA S.A. - Itajai - SC
SARAIWA, SANTOS & CIA. LTDA. - Rio Grande - RS

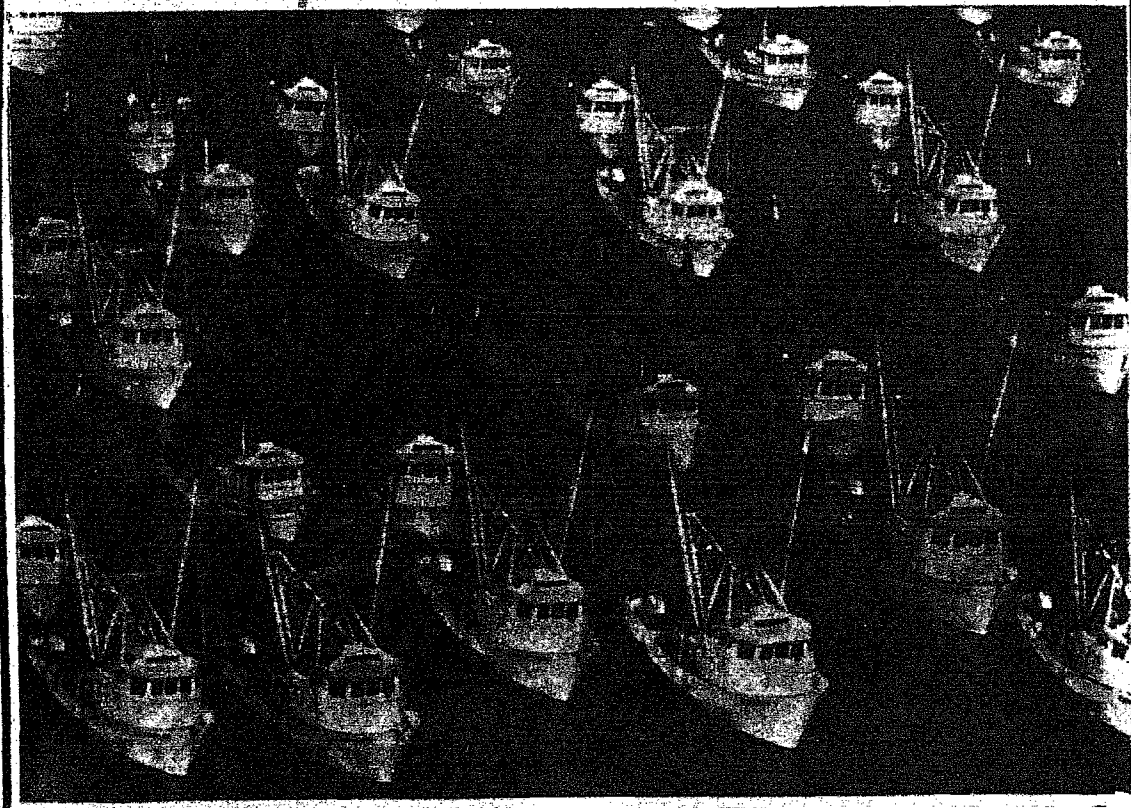

HO- RÓSCOPO

Omar
Cardoso

ECO- NOMIA

Agência Folhas

Joelmir
Beting

FOCO DE FATOS

J. Cecconi

ARIES

- As pessoas que mais lhe desejam bem, deverão ajudá-lo agora. O fluxo do domingo é dos melhores as diversões, ao amor e as novas amizades que pretende fazer. Todavia, evite excessos.

TOURO

- Algumas dificuldades deverão surgir logo às primeiras horas do dia. Com otimismo e auto-confiança serão facilmente solucionadas. Por outro lado, a saúde será bastante boa e o êxito no amor e nas amizades ser-á evidente.

GÊMEOS

- Dia em que deverá não deixar ninguém desprezar as suas qualidades e boas ideias. Defenda seus interesses, mas sem violência. Propício ao trato com os familiares, amigos e pessoas de projeção. Pode amar.

CÂNCER

- Devera cuidar, primeiramente, das dificuldades com sua família para depois pensar em outras coisas. Fase propícia para o estudo de novos negócios ou empreendimentos e para solucionar problemas pendentes.

LEÃO

- Dia em que dependerá única e exclusivamente de seus pressentimentos, que deverão ser fortes e bem colocados. Obterá a colaboração de nativos de Libra e conseguira, por meio desta, a projeção social que pretende.

VIRGEM

- Dedique sua boa inteligência e intuição às coisas que poderiam dar maior sentido em seu futuro. O dia favorece a religião, os divertimentos e vida amorosa, mas desde que a pessoa amada pertença a Touro ou Capricórnio.

LIBRA

- Use sua inteligência e proveite o bom fluxo do Sol em sua primeira Casa Astral para progredir em todos os sentidos. A saúde deverá melhorar mais ainda, em especial se já aniversariou. Todavia, o fluxo é neutro ao amor.

ESCORPIÃO

- Dia em que deverá permanecer calado e evitar as ações mais violentas para não arrumar complicações para seu lado. A saúde e moral, também deverão ser bem olhadas nesta fase que é pouco propícia para você escorpião.

SAGITÁRIO

- Dia propício para por em ordem detalhes que faltam em seu lar ou para estudar nova decoração do mesmo. As novas amizades deverão favorecê-lo bastante e a vida social lhe trará novas e valiosas perspectivas de sucesso.

CAPRICÓRNIO

- Dia em que encontrará grande sucesso ao tratar com pessoas importantes de seu ambiente social, político ou com personalidades governamentais ou administrativas. Êxito romântico e na vida em família, também esperada.

AQUÁRIO

- Aja de maneira generosa com as pessoas que o ajudaram anteriormente retribuindo os favores com boas intenções e agrado. O domingo não é o dia maior da semana, devendo favorecê-lo em todas as coisas relacionadas com seu espírito.

PEIXES

- Tenha cuidado para que sua liberdade não ultrapasse do limite. Pois se falar muito ou agir ilicitamente, poderá complicar-se com a justiça ou com pessoas relacionadas com esta. Cuide de seus interesses, da reputação e de seus compromissos.

Erros táticos dos EUA

WASHINGTON (Via Embratel) — Os Estados Unidos cometeram dois erros táticos, na opinião de alguns colegas da imprensa europeia, com quem almoçamos ontem aqui em Washington: 1) abriram muito cedo suas hostilidades contra o presidente Pierre Paul Schweitzer; 2) fecharam questão sobre alguns pontos fundamentais da reforma do sistema monetário, quebrando de novo a unidade do chamado Clube dos Dez. Para um comentarista do "Die Welt", de Hamburgo, espécie de "Wall Street Journal" da Alemanha, aos Estados Unidos teria sido melhor falar por último e jogar com o elemento impacto, como fizeram em agosto do ano passado. A ofensiva prévia contra o presidente do FMI, o elegante financista francês Pierre Paul Schweitzer, teve o condão de despertar manifestações de simpatia ao longo das sessões plenárias desta semana. Quando Schweitzer assumiu a mesa principal, na solenidade de instalação da assembleia anual, segunda-feira, o plenário totalmente lotado (na vigília da chegada do presidente Nixon) prorrompeu numa verdadeira ovação ao titular do FMI. E nas sessões seguintes, todos os oradores inscritos abriram invariavelmente seus pronunciamentos elogiando a atuação de Schweitzer e proclamando a necessidade de sua reeleição para um mandato de mais cinco anos. Edgardo Suarez, encarregado na reunião de Managua de falar em nome da América Latina, enfatizou "o trabalho de Pierre Paul Schweitzer na defesa dos interesses do Terceiro Mundo". Mas o depoimento-chave de desagravo do presidente coube ao ministro francês Giscard d'Estaing, o primeiro conferencista a fazer referência expressa ao "affaire" EUA-FMI. Quanto ao projeto de reforma do sistema monetário, os Estados Unidos abriram o jogo já na fala do presidente Nixon e defenderam tecnicamente sua proposta no discurso do secretário de Tesouro George Shultz no dia seguinte. Se os representantes da Alemanha Ocidental, do Japão e da Grã-Bretanha, que falaram no mesmo dia, não tiveram tempo de responder ao "desafio americano", o representante francês teve 24 horas para articular o contra-ataque. Como relatamos em nossos despachos de ontem, no "caso" Schweitzer, os Estados Unidos sofreram uma derrota política. Na proposta de reforma do sistema monetário, não conseguiram a unanimidade desejada ao nível das nações industrializadas.

Prevalece, todavia, a ideia de que a Assembleia deste ano, que hoje se encerra aqui no Sheraton Park Hotel, proporcionou, como nenhuma outra, um colheita de frutos generosos. Ficou claramente demonstrado que a reforma é desejada por todos. Ficou tacitamente explícito, inclusive na intervenção do representante dos Estados Unidos, que o dólar americano tem seus dias contados como lastro principal do sistema monetário internacional, devendo, no futuro, entregar o bastão aos mecanismos dos Direitos Especiais de Saque, espécie de moeda fiduciária e contábil.

Mais ainda: contrariamente ao que propõem os Estados Unidos, o padrão ouro deve continuar desempenhando papel importante nos ativos da reserva do FMI e dos Bancos Centrais da maioria de seus países membros. Uma combinação mista de ouro e DES seria o novo ponto de referência para o restabelecimento do regime de paridades cambiais. Sob esse aspecto, prevalece, por ora, a tese francesa de Giscard d'Estaing: o dólar não deve mais determinar a cotação do ouro monetário, mas a cotação do ouro monetário pode condicionar a paridade do dólar e, por tabela, os reajustes cambiais das demais moedas.

Essa abertura está prevista no documento intitulado "Reforma do Sistema Monetário Internacional", editado há duas semanas pelo grupo de diretores executivos do FMI e submetido, nesta assembleia, à apreciação da junta de governadores do Fundo, ou seja, aos representantes de 125 nações do mundo. O documento será o ponto de partida para os estudos de reforma do sistema monetário, tarefa atribuída a uma comissão "ad hoc" formada pelo FMI em 26 de julho último. Admite-se, porém, colocar outros cavalos no pareo, entre eles, a proposta inaque formalizada por George Shultz na sessão plenária de terça-feira.

Na Assembleia que hoje se encerra, os órgãos técnicos do FMI recolheram novas ideias formuladas por países isolados ou por blocos de países, como foi o caso da América Latina, que propõe alteração substancial no sistema de formação de reservas em Direitos Especiais de Saque e no sistema de distribuição das quotas dessas reservas. Uma proposta tecnicamente viável e, ao que parece, geralmente aceita, inclusive pelos Estados Unidos.

Um balanço dos trabalhos desta semana revela que se obteve unanimidade sobre alguns pontos essenciais da reforma. O problema político, levantado pelos Estados Unidos, não evoluiu no curso da Assembleia e a reeleição de Pierre Schweitzer, no próximo ano, parece agora absolutamente tranquila. Os problemas técnicos em torno do projeto de reforma são naturais a um processo que objetiva colocar as reações econômicas internacionais sobre bases mais sólidas e justas.

Na opinião deste observador, apenas uma nuvem toldou o panorama de boa-vontade que surpreendentemente dominou a Assembleia deste ano: as dificuldades de natureza política que cercaram nos últimos dois dias a constituição das lideranças do chamado Clube dos Vinte. Como se sabe, o Clube dos Vinte, projetado recentemente, é uma espécie de Mini-Fundo dentro do Fundo Monetário Internacional. Até o ano passado, o FMI era politicamente dominado pelo Clube dos Dez, as dez nações mais ricas do mundo capitalista. A partir de agora, o Terceiro Mundo ocupa metade das cadeiras do Clube dos Vinte, fazendo-se ouvir nas decisões de cúpula do sistema.

Parece uma brincadeira aritmética de minha parte, mas não é: o Terceiro Mundo é representado pelo "Clube dos 77"; as nações industrializadas, pelo "Clube dos Dez". O Terceiro Mundo decidiu enxugar sua representação, constituindo o Clube dos 24 (integrado por 8 nações da América Latina, 8 da África e 8 da Ásia). O "Clube dos 24" reuniu este ano em Genebra, elegeu 10 de seus membros para integrar o "Clube dos 20", formado, por sua vez, pelo "Clube dos 10" e por 10 representantes do Terceiro Mundo, entre eles, o Brasil. Deu para entender?

Havendo tempo, daremos ainda hoje, em outro local desta edição, o desfecho desta derradeira reunião do "Clube dos 20", na qual o Brasil se acha representado pelo ministro Delfim Neto. Tudo indica, porém, que o resultado só será proclamado na solenidade de encerramento da assembleia anual do FMI.

AQUELE SOM.- Por iniciativa do Diretório de Ciências Econômicas e Administrativas da FURB, as dependências da Universidade estão dotadas de ótima aparelhagem de som distribuindo aquela música. O negócio é realmente nota dez.

FESTA DO TIRO.- Merece registro o esforço e os preparativos que o Clube Água Verde vem realizando visando a tradicional Festa do Tiro, que será levada a efeito no dia 15 de outubro próximo. Um torneio de tiro ao alvo será promovido com a participação de aproximadamente 40 clubes. Os seis primeiros clubes classificados no referido torneio receberão ricos troféus e os 3 primeiros atradores receberão medalhas. Ao notarmos os preparativos, podemos assegurar pleno êxito na promoção.

PESSOA FÍSICA - Também a pessoa física tem sua forma de participar do Desenvolvimento Turístico Nacional, como investidor. A partir do exercício de 1973, poderá abater de sua renda bruta até o limite de 50% as quantias efetivamente aplicadas na compra de ações de empreendimentos turísticos aprovados por EMBRATUR/CNtur e consideradas de Capital Aberto. A notícia não é nova, mas serve como lembrete.

POR FALAR EM TURISMO.- Ninguém desconhece o trabalho que se desenvolve aqui em Blumenau em favor do que denominamos "Indústria sem Chaminés".

Em todos os setores notamos um esforço digno de registro. É bem verdade que ainda há muito por fazer, mas também é verdade que muito já foi feito e se faz.

No setor hoteleiro por exemplo, aí estão os hotéis remodelando-se, modernizando-se, adaptando-se as exigências do turista, sem falarmos nos novos estabelecimentos ora em construção.

Alias, alguém já disse que o hotel deve ser o retrato de uma cidade.

O hotel e o espelho fiel de um povo. O progresso de um povo e a pujança de uma cidade podem ser avaliados pela qualidade da hotelaria que põe a disposição do turista.

Esta distante, a velha e superada mentalidade de que o hotel seria uma espécie de albergue, simples dormida de hóspedes.

Hoje o hotel é um centro social, repleto de atrações que "prendem" o turista em suas dependências, fazendo-o dividir igualmente o tempo entre a permanência no hotel e as horas destinadas aos passeios pela cidade.

Os hotéis oferecem bares e restaurantes. Constroem piscinas cercadas de jardins, mesmo que esteja dando a seus hóspedes as delícias de uma praia próxima.

Enfim, por tudo, o hotel deve oferecer, assim pensamos, o ambiente acolhedor de um lar trocado temporariamente, para que o viajante "não tenha pressa de voltar para casa".

Temos notado que e com esse objetivo que os empreendimentos hoteleiros ora em andamento aqui na Cidade Jardim se alicerçam.

VISITA DE TÉCNICOS.- Técnicos da Organização Pan-Americana da Saúde estiveram em Santa Catarina avaliando o sistema de informações e estatísticas montado pela Divisão de Avaliação e Controle da Secretaria da Saúde, visando a manutenção de uma infra-estrutura capaz de oferecer dados fundamentais a elaboração de projetos do setor de saúde.

PROJETO RONDON.- A Coordenação Estadual do Projeto Rondon registrou a inscrição de 450 universitários, que manifestaram desejo de participar da 11ª Operação Nacional, que será desenvolvida no início do próximo ano em todo o país.

A informação diz ainda que 162 estudantes de Pernambuco, Paraíba, Rio Grande do Norte, e Maranhão prestarão serviços em 24 municípios de nosso Estado, indicados pela Coordenação Estadual. Os municípios escolhidos pela Operação Nacional em Santa Catarina são: Gaspar, Witmarsum, Guabiruba, Dona Emma, Aurora, Presidente Getúlio, Rio Fortuna, Bom Retiro, Laguna, Criciúma, Ita, Brusque, Jaguaruna, Braço do Norte, Águas Mornas, Rancho Queimado, São Bonifácio, Anitapolis, Alfredo Wagner, Angelina, Tubarão, Canelinha, Jaborá e Camboriú.

RODA- PE

Equipe
A CIDADE

Hoje é o dia dos Viajantes. Em todo o País a classe comemora festivamente a data. --. Se o nível das águas do Itajaí baixar, talvez o Blumenau II faça a sua primeira viagem comercial neste domingo, conforme estava programado anteriormente. Talvez --. --. --. Continua hoje em Rio do Sul, o 2º Conclave Catarinense de Câmaras Juniors. O Capítulo de Blumenau também participa. --. --. --. É em Lages, prossegue a 2a. Convenção Catarinense de Cirurgiões Dentista. Representantes de Blumenau também participam. --. --. --. Primeiro Festival do Chpp "Cidade Jardim" vem aí. Você também deve dar a sua presença neste grande acontecimento programado para os dias 27, 28 e 29 do corrente mes. --. --. --. Se você aguenta mais o S. S., dê uma ligadinha na Alvorada neste domingo. É a curtidão certa amizade, pode crer. --. --. --.

Cachimbo: Uma dimensão a mais no fumar

-----) ERNESTO KLOTZEL

Calmamente, exercício, hobby, terapia de ocupação, objeto de adorno e naturalmente uma das grandes opções oferecidas ao fumante. Nada no reino do tabaco apresenta facetas tão diversas quanto o cachimbo.

"Cachimbo. O amigo que conforta, que acalma. Que, com seu aroma honesto afugenta os demônios. Cachimbo que aclara a mente, que abre o coração. O homem que fuma cachimbo pensa como um sábio e age como um samaritano".

Quando Lord Lytton em 1851 escreveu esta ode ao cachimbo esqueceu-se talvez do óbvio mais importante mesmo sem todas estas virtudes e poderes o cachimbo traz uma nova dimensão ao hábito de fumar; para os fanáticos é aliás a única maneira de se fumar, se bem que o cachimbo possa coexistir pacificamente com o cigarro e mesmo o charuto e semelhança das bebidas alcoólicas tomadas antes, durante e após as refeições. É só saber programar a hora e a vez para cada um entrar em cena.

Uma coisa porém é certa; o fumante de cachimbo dependendo do grau de seriedade com que encara a questão tem à sua disposição muito mais do que mais uma maneira de aspirar a fumaça do tabaco. Isto porque o cachimbo é muito que um instrumento de fumar. O cachimbo é um calmante, verdadeira valvuja de escape para as tensões talvez porque possa ser mordido, mascarado, girando e ainda porque o fumar exige um manuseio e uma certa concentração bastante frequentes antes, durante e após a operação.

Cachimbo é também um hobby pois a necessidade de se manter vários cachimbos para o uso diário, a personalização de cada modelo adquirido, facilmente conduz a uma coleção. Completando o hobby ou terapia, a coleção de ferramentas e apetrechos para a limpeza do cachimbo e uma galeria de cinzeiros apropriados, jarros e recipientes de todas as formas e materiais e porta cachimbos dos mais diversos que, para o aficionado representam até elemento de decoração para sua casa ou escritório. São adquiridas gradual e continuamente. Mas existe ainda o lado francamente criativo para o fumante de cachimbo: o preparo de sua própria mistura de fumo. Como o Senhor pode ver fumar cachimbo é quase uma religião.

Espinheira continua sendo o material favorito
Através dos séculos - pois os índios que Colombo encontrou na América já fumavam algo parecido - o cachimbo foi fabricado nos mais diversos formatos e dos mais variados materiais. A variação é muito maior para o forninho (onde se coloca o fumo) do que para a piteira. Para o forninho já se usou de tudo desde metais como ouro, a prata, a platina, o ferro e o latão até materiais como osso, argila, marfim, cascas de nozes e outros frutos, cascas de tartaruga, cerâmica, jade, espiga de milho, porcelana, chifre, terminando por todos os tipos de madeira. Qualquer material que possa resistir ao calor e tenha razoável poder de absorção dos sucos do

tabaco. A raiz da espinheira continua sendo o material que mais qualidades reúne para a fabricação de cachimbos. Resiste muito bem ao calor, tem grande poder de absorção e é muito leve. Além disto tem uma aparência que possibilita efeitos estéticos de alta categoria. Fala-se que se não existisse a espinheira teria de ser inventada exclusivamente para se fabricarem os melhores cachimbos. E se bem que não foi inventada pelo homem, e de certa forma modificada pelo mesmo afim de que a raiz atinja dimensões anormais dando uma "colheita" maior.

A espinheira (Erica Arbore) é um arbusto meio triste que cresce nas costas quentes do Mediterrâneo. Podada e cortada continuamente desenvolve como uma espécie de compensação - uma raiz de dimensões avantajadas que após uns séculos (sim, dois séculos) atinge um diâmetro de mais de um metro; É em tão desenterrada, cortada em blocos, fervida em água umas doze horas para eliminar qualquer vestígio de vida animal. Em seguida vem a maturação o que quer dizer enterra-la novamente de palha por um período de seis meses. Mas o fabricante mesmo depois de tratamento adequado da madeira, dá garantia de sua procedência nobre, não sabe de antemão se o produto de cada bloco será uma destas peças caras ou se tratará de um cachimbo de alguns cruzeiros. O grão de madeira, o sentido das fibras faz toda a diferença.

E, salvo imperfeição muito grande a qualidade neste caso reside apenas na aparência não afetando o sabor ou aroma do fumo. Fabricantes famosos rejeitam os cachimbos que apresentam imperfeições que as vezes escapam ao fumante normal; Destituídas da marca estes cachimbos passam a ser vendidos por um preço inferior sob as mais diversas marcas tornando-se assim compras muito boas para quem não faz absoluta questão de só comprar marcas mundialmente conhecidas.

Na fabricação da piteira as variantes não são tão grandes; são geralmente feitas com ebonite comprimida apesar de existirem algumas em âmbar, chifre, tartaruga, marfim e diversos plásticos. As piteiras vem geralmente com um filtro de metal que na maioria das vezes pode ser retirado, e geralmente o é (para ser jogado fora) pelos acadêmicos do cachimbo. Não reconhecem de forma alguma que este "encanamento" como o chamam, filtro ou alcatrão, baixe a temperatura da fumaça ou assegure um fluxo suave da mesma.

Tipo e formato dependem da função e da estética
Uma das artes de se fumar o cachimbo está na seleção correta do mesmo quanto ao seu formato e posterior utilização nas ocasiões adequadas. É claro que cachimbo não é trocado como se troca de traje mas assim mesmo existem os modelos mais adequados para determinadas atividades.

E quanto ao resto, dá realmente gosto trocar de cachimbo experimentando os diversos modelos em diversas ocasiões e verificando qual combina

mais. E isto de com binar não é exagero. Se o Senhor tiver a felicidade de entrar em um destes templos dedicados ao culto do cachimbo seja na Europa ou nos Estados Unidos e se revelar um neófito verá que mesmo antes de discutirem a compra de fumo ou darem qualquer tipo de conselho, irão analisar detidamente seu tipo físico e principalmente traços do seu rosto para determinar qual a família de modelos de cachimbos que melhor combina com sua pessoa. Exagero? Nada disto. Imaginé um gigante de mais de 1,90m de rosto bem cheio tendo no canto da boca uma espécie de palito que é na verdade um cachimbo leve e delicado. Ou então uma pessoa magra, de feições delicadas fumando um destes cachimbos de "longo curso" que parecerá um saxofone em sua boca. Mas o senhor não precisa recorrer a estes conselheiros de plástico do cachimbo. Um pouco de bom senso e um conhecimento prévio das atividades nas quais o Senhor que a companhia do cachimbo (e logo que perder o acanhamento serão praticamente todas) ditara a compra inicial: Existem 12 modelos básicos. A primeira consideração a ser feita é como o cachimbo "cai" na boca, e fator muito importante pois a maior parte do tempo são os lábios e os dentes que se encarregam de prendê-lo e assim sendo a piteira merece uma atenção especial por contê-lo.

O cachimbo não deve ter sabor algum quando apagado e limpo. Quanto ao tipo aqui vão algumas sugestões: Para a leitura, sessões de estero, TV e outras atividades ligadas ao "relax" em casa os "modelos de meia hora" ou seja cujo forninho tem uma grande capacidade assim o senhor terá de desviar constantemente sua atenção para apanhar outro cachimbo e mais fumo. Para esportes e atividades ao ar livre um cachimbo mais curto, reto e forninho de tamanho médio.

Para o automóvel, para enfrentar ventanias, um cachimbo cujo forninho tem uma tampa que evita o espalhamento de cinzas; isto em um cachimbo mais longo que afasta a fumaça dos olhos. Para o escritório, reuniões sociais, um cachimbo pequeno ou médio, ou um articulável (que, quando se dobra a piteira fica do tamanho de um ovo) ou ainda um de fumo chato que fica em pé e assim não provoca sujeira o que aliás torna certos fumantes, parias aos olhotos dos anfitriões. Entre estes modelos sugeridos para atividades específicas o Senhor tem pela frente um mundo de experimentação e criatividade podendo até chegar a determinar uma linha de cachimbos para cada tipo de traje que usa. Mais cedo ou mais tarde o Senhor irá compra-lo modelo feito de espuma do mar material de grande beleza, muito branco de superfície absolutamente lisa, porém muito frágil. É o resultado da fossilização de animais marinhos, sendo sensível. Manchara em contacto com os dedos, água, para não falar na fumaça: Em compensação tem um grande poder de absorção de umidade e de certa forma torna a fumaça mais fria. Nesta altura o Senhor já

está começando a misturar o fumar com o colecionar e é bem possível que queira ter em sua casa um "nargileh" oriental para se sentir senhor de harem, cachimbos bem curvos para meditar e resolver seus problemas à la "elementar sr. Watson" e assim por diante. As possibilidades de fuga são muitas e nunca ser igualladas pelo charuto ou cigarro.

Etiqueta básica exige apetrechos e início de uma coleção

Nada existe de mistério no hábito de se fumar cachimbo. Mas, como na escolha de um bom prato e a bebida que combina, um aparelho de estereo, ou mesmo um carro, o sucesso depende de saber exatamente como proceder para tirar o máximo de satisfação. Comprado o cachimbo (e nunca poderá ser apenas um) o resto se resume em observar algumas regras básicas, um misto de operação e manutenção, verdadeiro manual de etiqueta do fumante.

Começa pelo "amaciamento" de um cachimbo novo, procedimento julgado desnecessário por alguns. Consiste na formação de uma camada para a percepção plena do sabor e aroma do fumo. Deve-se carregar com pouco fumo e gradualmente a quantidade até chegar a capacidade total do forninho. O processo pode ser auxiliado melhando-se o forninho com água, mel, vinho do porto ou rum. Em cerca de 10 operações a camada deverá estar formada para o resto da vida do cachimbo. Não deve exceder de 1 milímetro, camada que não deverá ser raspada quando da limpeza após o uso. E é nesta hora que o Senhor deve aprender as regras para dominar a irritante tenção que tem o cachimbo em apagar. Carregar o forninho com camadas que são apertadas com o polegar ou com uma ferramenta apropriada dando-lhe a compressão certa fruto da experiência. Fumo muito comprido não queima com facilidade e apaga continuamente; muito solto torna-se um martírio para a boca pois a fumaça é quente pela queima rápida. Para acender nada de isqueiros comuns. Todo o cuidado de centenas de anos, o cultivo de tabacos selecionados, a mistura de variedades (existem fumos que são a mistura de mais de 15 variedades de tabacos) cai por terra quando seu sabor e aroma são adulterados por traços de fluido de isqueiro.

Usar isqueiro à gás se bem que também aqui esta prática chocaria os acadêmicos. Segundo eles nada melhor que o fosforo comum utilizado após a chama ter queimado o enxofre e os produtos impregnados no palito. O cachimbo deve "descançar" pelo menos um dia seu uso prolongado e nunca deve ser utilizado ainda quente. O senhor está vendo porque terá de começar uma coleção? Mesmo para o principiante sete cachimbos são o mínimo se é que quer no círculo fechado dos "connoisseurs".

Após o uso limpar o cachimbo com as ferramentas que se acham à venda preferivelmente deixar um limpador de piteira da mesma até a próxima ocasião. O senhor se trairá imediatamente se bater o cachimbo em objeto sólido

com a finalidade de desalongar as cinzas do forninho.

Alem da gafe cometida, o perigo de rachar um forninho ainda quente ou no mínimo estragar sua aparência.

Uma pancada na mão ainda permitida se bem que em cachimbos muito finos também possa provocar uma rachadura.

E... para completar o cenário, toda uma série de apetrechos que vão de porta-cachimbos a jarros e potes para fumo, bolsas para transportar cachimbo e fumo, até cinzeiros apropriados que muitas vezes não combinados com porta-cachimbos. Podem se tornar um belo elemento de decoração em sua casa, quase parte de sua personalidade. Para manter a umidade no fumo, um pedaço de maçã.

Mistura própria o máximo em "status"

Nada é tão criativo, nada da tanto "status" no mundo do cachimbo como se fazer a própria formulação. Não é tarefa fácil exige uma grande experiência quanto às características dos vários tipos de fumos existentes, quanto ao sabor, aroma, características de queima, umidade natural, corte, e, o que é muito mais difícil, quanto ao resultado da mistura. Para os que querem se habilitar a este máximo em dilettantismo existem duas etapas intermediárias quando de uma próxima viagem ao estrangeiro; visitar uma casa especializada ab tendo um "kit" com diversas variedades de fumo que podem ser misturadas até se atingir o desejado ou, o que é ainda mais recomendável fazer esta experiência no próprio balcão. Lá na presença de balanças de precisão, de dezenas de grandes jarros de vidro contendo os mais exóticos tabacos o Senhor com o auxílio da interpretação de "experts" chega a uma conclusão quanto a sua marca particular que poderá no futuro ser pedida até pelo correio.

Não vamos entrar nos méritos e características do Burley, Maryland, Virginia, Turco, Latakia e "perique" e tampouco do afeto do corte (granulado, desfiado, rolos e escamas) pois já se trata de uma espécie de curso pos graduação na arte de fumar. E se mesmo sem tudo isto achar que o tal de cachimbo é uma esnobação sem limites (deve ser porisso que a maioria dos brasileiros fuma cachimbo somente quando em casa), um trabalho incômodo se não enxergar charme algum na coisa e preferir o cigarro (que pelo menos pode ser tragado), resta ainda um forte agente motivador. Este foge do terreno de saber apreciar as boas coisas da vida para entrar na verdade pessoal. É que o cachimbo é um adorno realmente eficaz e para muitas mulheres o símbolo da masculinidade. A ponto de existirem os pseudo-fumantes de cachimbo que são viciados em... cachimbos ou com restos de cinzas. Deixemos estas fraudes de lado.

Não são como o senhor que certamente saberá olhar um pouco mais a fundo para determinar se vale realmente a pena descobrir nesta época em que a maioria dos hábitos

virou rotina - uma dimensão no fumar. Que se renova dia a dia.

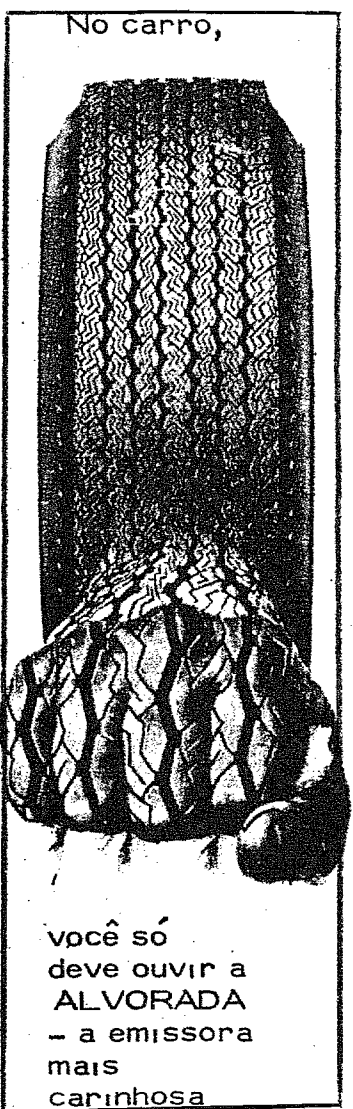

No carro,

você só deve ouvir a ALVORADA - a emissora mais carinhosa



ISSO DAÍ BICHÔ: CARANGO QUENTE VAI LIGADO



NA ALVORADA - a emissora mais carinhosa

DR. OTTO HEINRICH

C.P.F. 00.48.43.839
 Cirurgião Dentista — Implantodontista
 Curso de Cirurgia e Prótese Dentária IMPLANTADA no Hospital Lar-Hospital — Paris
 Curso de IMPLANTOLOGIA na D.A.I.O.S. — Bremen
 Pós-Graduado em PERIODONTIA e MEDICINA ORAL pelo New York University-College of Dentistry.
 Rua Floriano Peixoto, 35 — Fone 22-1339 — Blumenau

Policlinica e Pronto-Socorro Odontológico

ATENDIMENTO DIURNO E NOTURNO
 DR. ANTONIO L. BELLI — C.D.
 DR. ALADIO MÉRICO — C.D.
 CIRURGIA — CLÍNICA — ORTODONTIA — PRÓTESE — ANESTESIA LOCAL E GERAL
 Rua Floriano Peixoto nº 75 — Fone — 22-0157
 BLUMENAU — SANTA CATARINA

DOENÇAS DO CORAÇÃO

DR. LEO CARVALHO

C. P. F. 003743429
ELETCARDIOGRAFIA
 Hospital Santa Isabel
 — Consultas: —
 9 às 12 horas — 15 às 18 horas

Dr. Eugênio Doin Vieira
ADVOGADO E ECONOMISTA

(Registros OAB-SC 1281; CRCP-7º Região 6128; CRC 0789; CPF 006845708)
 Escritório de Advocacia Especializada em DIREITO TRIBUTÁRIO. Imposto de Renda, IPT, ICM, RECLAMAÇÕES — DEFESAS — RECURSOS — FUSÕES, TRANSFORMAÇÕES E DIVISÕES DE EMPRESAS.
 Rua dos Ithéus, 8 — Edifício Apim — 8º — conj. B
 Fone 4731 — FLORIANÓPOLIS — SC.

Clínica e Cirurgia de Olhos

DR. WILSON HOLTRUP SANTHIAGO

CRM 970
 Curso de especialização em Clínica de oftalmologia da Universidade de Düsseldorf (Alemanha).
 Consultório: Hospital Santa Isabel.
 Atendimento com hora marcada.
 Diariamente das 8,30 às 12 hs. e das 14,30 às 18 hs.
 Fone: 22-1628
 Residência: 22-1358.

DR. ARNO WARTHA

Advogado

Rua Mal. Floriano Peixoto 27
 1º Andar Sala 105/6
 Blumenau — Sta. Catarina

DR. CARL HEINZ PETERS

C.P.F. — Nº 003730609
CLÍNICA DE OLHOS
TRATAMENTOS — OPERAÇÕES
 Rua 15 de Novembro, 550 — 8º andar — Conj 801/2
 Edifício Catarinense
 BLUMENAU — Santa Catarina
 Horário de Consultas: 9,00 às 12,00h — 14,00 às 18,00
 De 2ª-feira à 6ª-feira.
ATENDE-SE COM HORA MARCADA
CONSULTÓRIO: 22-1096
RESIDÊNCIA: 22-1396

ESCRITÓRIO JURÍDICO

WERNER GREUEL
 CPF 003.348.609

RENATO WOLFF
 CPF 103.136.909

GILBERTO A. RUFINO
 CPF 033.365.739

CAUSAS CÍVEIS, COMERCIAIS, FISCAIS, TRABALHISTAS E CRIMINAIS.
 Rua XV de Novembro, 504 — 1º andar Sala 8
 — Fone: 22-1953 — Blumenau.

DR. ANTONIO C. LOUREIRO

C.P.F. nº 02873889
 Doenças do Coração — Eletrocardiografia — Curso de especialização em Cardiologia, no Hospital das Clínicas de São Paulo (serviço do Prof. Luiz V. D. Court). Atende no Hospital Santa Catarina. (Ausente no período de 14 de abril à 5 de junho, realizando estágio e participando de congresso nos E.E.U.U.).

DR. MÁRCIO JOSÉ ALBANI CD
 (CRO 332 — CPF 104.153.439)

TRAUMATOLOGIA E CIRURGIA BUCO MAXILO FACIAL, PLÁSTICA DOS MAXILARES (Prognatismo, micrognatismo), DENTES INCLUSOS.
 Horário: das 8 às 12 horas
 Consultório: HOSPITAL SANTA ISABEL
 BLUMENAU — Santa Catarina

AIRTON ARIVAL REBELLO

- ADVOGADO -

Rua 15 de Novembro, 550 — 15º andar
 Edifício Catarinense — Telefone 22-1555
 BLUMENAU — SC

DR. JOSÉ ARAÚJO

Médico Especialista de Ovídeos, Nariz e Garganta
 Clínica e Cirurgia da Surdez — Endoscopia Per-Oral — Cirurgia da Cabeça e Pescoço
 Consultório no HOSPITAL SANTA ISABEL
 Horário das 8 às 12h e das 15 às 18 horas

DR. ANTONIO MARCOS ULIAN

C.P.F. 00313519
 ORTOPIEDIA E TRAUMATOLOGIA
 Consultório: Hosp. Sta. Catarina — Fone: 22-1444
 RESIDÊNCIA : Rua São Paulo, 1587 — Fone: 22-0506
 CONSULTAS: Pela manhã e à tarde.

Casa Peter

Os últimos lançamentos da moda masculina e feminina em confecções e tecidos. — Artigos de cama, mesa e banho — Tapetes e cortinas — Tudo para o seu lar nas três lojas da "Casa Peter". — Rua 15 de Novembro, nºs 519, 593 e 643. — Três endereços que garantem artigos de qualidade, a preços realmente baixos. Filiação ao Diner's — Cartão Bradesco — CBC e Cheque Ouro do Banco do Brasil — Credicard — Cheque Especial Bananesa.



CASA FLAMINGO LTDA.

A CASA DAS TOALHAS

O maior e mais variado sortimento dos famosos produtos têxteis do Vale do Itajaí.
 Filial: ao: Diner's, CBC, Carte Blanche, Citycard, Cartão Bradesco, etc.
 Rua 15 de Novembro, 367 — Telefone: 22-0619



LOJAS HERING

Vestidos — Roupas para cavalheiros — Malhas "Hering" para todos os esportes — Camisas e lingelie "Mafisa". — Artigos para bebês e crianças — Felpudos — Guarnições de mesa — Cristais "Hering" — Atende pelo serviço de reembolso aéreo postal e rodoviário. — Associação do "Diner's Club".
 "Cartão Bradesco" e "Carte Blanche". — Rua 15 de Novembro, 759 — Telefones: 22-0277 e 22-0413

"RESTAURANTE CAVALINHO BRANCO"

RESTAURANTE E CERVEJARIA

Pratos da cozinha alemã — Jardim ao ar livre — Músicas típicas — Ponto ideal de "bate-papo" — Chopp exclusivo da "Brahma".
 Alameda Rio Branco, 165 — Telefone: 22-1363.



Artigos domésticos — Móveis — Brinquedos — Televisores — Confeções para damas e cavalheiros — Artigos de caça e pesca.

Prossiga preferindo PROSDOCIMO

ADOLFO

(BAR — CHURRASCARIA — RESTAURANTE)
 Especialidades da casa: galetto — costela — lombo de porco — frango ao espeto — filé de peixe — camarão — "aquele" T-Bone Steak — Ambiente de amigos para o "bate-papo" — "Chopp" em caneco.
 RUA 7 DE SETEMBRO, 860 — TELEFONE: 22-1240



Passa horas agradáveis no "clube da colina". Restaurante sob a direção do Sr. Harry Schulze — Salão para festas — Canchas de bolão e bocha — "Stand" de tiro ao alvo. Telefone: - 22-0947.

Restaurante Celant Ltda.

BR-470 — BAIRRO BADENFURT.
 CARDÁPIO DE 19 COM.
 PAGA — TATU — FAIZAO — EISBEIN
 Especialidades em Filés — Pelxes, etc.
 E AGORA TAMBÉM COM
 R E C A N T O G A U C H O
 DE CELANT L. BIANCHI LTDA.
 em frente ao Bela Vista Country Club
 na Rodovia Jorge Lacerda.
 ESPECIALIDADES
 ESPETO CORRIDO E PRATOS DIVERSOS
 COZINHA DE PRIMEIRA CATEGORIA E
 POSTO DE ABASTECIMENTO; POSTO TEXACO.

CONTINENTAL

(CHURRASCARIA E BAR)

Tradicional estabelecimento sob a direção do Sócio-Gerente, Sr. Rodolfo Sasse. — Local bastante frequentado pelos bons "gourmets" — Chopp da "Antarctica" — Não funciona às segundas-feiras.
 Rua 7 de Setembro, nº 560 — Telefone: 22-0334
 com ar condicionado

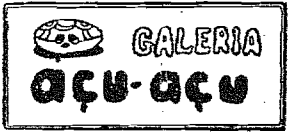

temos em exposição permanente os melhores artistas barriga-verdes. rendas, cerâmica, objetos de bijou, colares de couro, cobre e latão, anéis, pulseiras, pedras do vale (prá dar sorte), cartazes, literatura barriga-verde, pintura, escultura, gravura, tapeçaria, fotografia, crochê, vestal. vendas a prazo e por reembolso postal. horário: segunda a sexta: 9,30 às 22 horas sábados : 9,30 às 12 hs. - 18 às 22 hs.



TIPOGRAFIA CENTENÁRIO

Impressos em geral — Material escolar e escritório — Brinquedos — Artigos para presentes.
 Rua XV de Novembro, nº 1422 —
 Telefone: — 22-0932

AUTOMÓVEIS — AGENCIAS E CONSRTO
 VOLKSWAGEN — Com. de Importação e Exportação Blumenau S.A. Rua Itajaí, 81 — Fones 22-0750, 22-0767 e 22-0769
 CHEVROLET — Casa Royal S.A. - R. T de Set., 1306

BOUQUES
 JANE PLET A PORTER MODAS (Exclusivamente Impericó e Cacharel) — Rua Petrópolis, 542.

CHOCOLATE
 BOMBONIERE ORION - Rua Mal. Floriano Peixoto, 23

CHURRASCARIAS
 CHURRASCARIA e BAR CONTINENTAL — Rua 7 de Setembro, 589

CRISTAIS — LOJAS
 CASA MOELLMANN S.A. - XV de Novembro, 1001

SALÃO DE BELEZA — GRANDE HOTEL
 Anexo ao Salão de Mármore no andar Social — Fones: 22-3418 - 22-8288.

LANCHONETES
 XIPAO LANCHES — Rua 15 de Novembro, 461 — Galeria Busch — Fone 22-8362.

FARMACIAS
 DROGARIA e FARMACIA CATARINENSE S.A. — XV de Novembro, 542.
 FARMACIA SANITAS — XV de Novembro, 681

DISCOS — MINI K-7 — ESTEREOFONES — CAIXAS ACÚSTICAS

Discos sucessos nacionais e internacionais. Variedade selecionada de discos alemães e regionais (bandinhas). O "disco da semana" é um tremendo barato. Últimas novidades em FITAS VIRGENS e GRAVADAS MINI K-7: Chromdioxid (óxido de cromo). Você também pode GRAVAR as músicas de seu agrado. NOVA LINHA de ESTEREOFONES, SONOFLETORES (caixas acústicas) para toca-discos, rádios portáteis, gravadores, etc. Instalação de MÚSICA AMBIENTE.

SUALLVRRARIA
 o melhor som da cidade.
 Rua 15 de Novembro 1340 - C.P. 674 - Fone: 22-1375
 BLUMENAU (SC)

HOTEL
 Hotel Glória
 Rua 7 de Setembro, 95A.

LIVROS — LOJAS
 LIVRARIA e GRÁFICA DO VALE S.A.
 Rua Marechal Floriano Peixoto, 31
 TIPOGRAFIA e LIVRARIA BLUMENAUENSE S.A.
 XV de Novembro, 819.

FLORES — LOJAS
 LAPIÑA FLORES — XV de Novembro, 1008

LEIA e ASSINE A CIDADE 22.03.72 22.19.52

BOX PARA BANHEIRO

ESQUADRIAS DE FERRO

EM ALUMÍNIO ANODIZADO

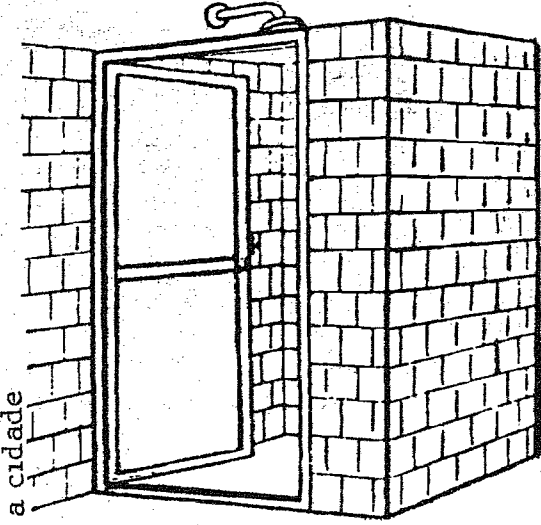

Rua São Paulo, nº 295
 Telefone: 22-0706
 BLUMENAU - SC

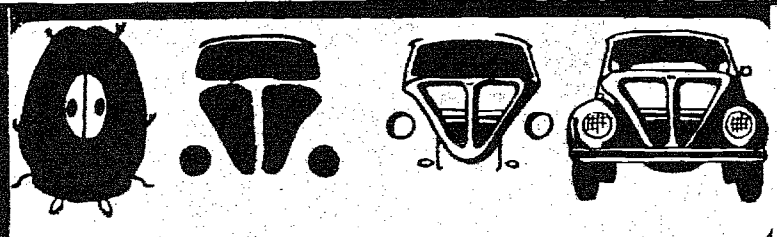

CREDI - BLUSA VOLKS - FÁCIL

20% ENTRADA
50 MÊSES

PARA PAGAR



Com. de Imp. e Exp. Blumenau S/A
 Fones: 22-0757 e 22-0275.
 Rua Itajaí, 881 Blumenau - SC.

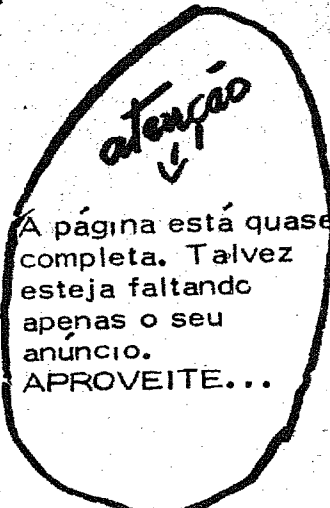

A página está quase completa. Talvez esteja faltando apenas o seu anúncio. APROVEITE...

Sr. advogado anuncie nesta página

Inauguramos uma filial na Rua 2 de Setembro, 3230 na Itoupava Norte.

Por isso, aguardamos sua visita

FOTO DIETZ

Matriz: Rua Padre Jacobs, 10
 BLUMENAU-Santa Catarina



a cidade

PILOTAS



HAMBURGO (Impressões da Alemanha)
Em quatro cidades da República Federal da Alemanha—Hamburgo, Kiel, onde se realizaram as provas de vela dos Jogos Olímpicos, Colônia e evidentemente Munique, os turistas que não conhecem essas cidades tem ao seu serviço, pilotos ou, melhor, "pilotas" encantadoras. Jovens simpáticas, na sua maioria estudantes, que dominam várias línguas, com capacetes brancos circulam em motos vermelhas, oferecendo passagens e informações gratuitamente. Assim sendo, quem se confiar as "pilotas" nunca falhará o bom caminho.

SOLIDÃO



DE SANTO A SANTO/ DE ANO A ANO/ DE PERÍODO A PERÍODO/ O, HOMEM SE ISOLA. COMUNICA ISOLAMENTO/ LAMENTA SOLIDÃO/ CHORA SAUDADES/ AFINAL, TATEIA NO ESCURO.
AH, QUE BOM SERIA SERMOS HOMENS PARA TODA UMA ETERNIDADE/ E CONTROLAR TEMPO DA MORTE/ ESSE ESPAÇO O DESCONHECIDO QUE PERCORREREMOS=

NOSSO TRABALHO É DESENVOLVIMENTO !



BANCO REGIONAL DE DESENVOLVIMENTO DO EXTREMO SUL

Rua Felipe Schmidt 37 - Florianópolis - Santa Catarina



A equipe de técnicos do BRDE, tem uma constante: **DESENVOLVER**. Os projetos são estudados com toda atenção para incrementar a indústria a agropecuária e a pesca, através dos diversos fundos: **FIPEME - FINAME REHINVEST**. E com os recursos da área estadual, **FUNDESC**, estamos impulsionando o desenvolvimento de Santa Catarina. Nosso organismo financeiro fruto da união dos três Estados Sulistas garante a isenção dos propósitos de nossa entidade. Continuamos participando **B.R.D.E. - Banco Regional de Desenvolvimento do Extremo Sul**.

JANIO MOSKORZ(DA ILHA)

1º SALÃO DE HUMOR

Quase certa a instalação do 1º Salão de Humor do Paraná, aqui em Florianópolis. Talvez ele se realize no Teatro Trapicho, ou talvez no saguão do Teatro Álvaro de Carvalho. A exposição já obteve grande sucesso no Teatro do Paol, em Curitiba.

SAUDADES

É isso daí. Até o coração mais duro do mundo sente isso. E a gente tá com vontade de se reunir ae pelas bandas de Blumenau, dar uma voltinha no Blumenau II, bater um papo no Expresso, e até dar uma paquerada (o que é muito importante, convenhamos) pela nossa inesquecível 15 de novembro.

LÁ

A pela "LÁ" de Sergio Jockman, com Antonio Maria, que aliás foi encenada em Blumenau, chegou aqui na ilha e lotou o Álvaro de Carvalho, ao passo que "O Livro Cristóvão Colombo" ficou carente de público. A peça não é má.

GALA

Baile de, no Lira Tênis Clube, no dia do seu aniversário, ou seja 7 de outubro. Trinta e cinco garotas desfilarão e o som estará a cargo do Maestro Cipó (a Jane, a Chita, o Boy o Tarzan vem nessa também) da Rede Tupi de Televisão.

TRANSAS

As transas ilhísticas estão simplesmente demais. Muitos acontecimentos. Muitas praias, muitos estudos, e por aí afora.

Quer dizer: não tá, não tá como a gente gosta, mas "quebra o gaio".

CONCORRÊNCIA - Um português genial da ilha, para fazer concorrência com a revista de modas Burda da Alemanha, vai lançar aqui na ilha, a revista chamada NARDEGA.

LORENI

É nome de mulher bonita. Querida também. Mas não quer dizer nada disso do que vocês estão pensando. Quer dizer o seguinte: Lona, reba, nica. Traduzido para o português do Vale quer dizer: Lona, de dureza mesmo; reba, de coisa ruim, que não presta e nica, (que poderia ser também abreviatura de Nicanor) ou neca, que quer dizer: não tem ninguém em casa. Se voce deparar qualquer das três aqui pela ilha, voce já sabe se virar devidamente.

SUPERMERCADO

Peça teatral super-super (até parece decisão de campeonato de futebol) está aí em Blumenau, no dia 14 de outubro. Quem não assistir, vai perder um dos maiores acontecimentos teatrais deste País verde-amarelo. A promoção é da Galeria Açu-Açu, SDM Carlos Gomes e Colégio Sagrada Família. Promoção super-inteligente.

ABRÇOS

No mais, aquele abraço (prá não perder o costume) pra vocês aí de Blumenau, e bom domingo (eta coisa boa de ruim está). E não se esqueça. Saia de casa a tarde, para não assistir ao Silvio Santos.



EM
TODO
LUGAR
SE
LE
A CIDADE

FURB

-----) GOSC

Estamos em plena jangal...
Varios corpos reunidos sob o mesmo teto
Dentro de cada corpo, uma alma.
Virgem, seivagem,,
extremamente sensível às lambadas que
vem de fora, mais ou menos mansa, mais
ou menos feroz. Quanto mais
inteligente a mente, mais sensível às
agressões externas a alma.
Almas que se chocam, se machucam,
se degladiam, em silêncio. Palavras
ditas com a intenção unica de ferir,
de magoar.
Palavras represadas, almas
violentadas... A luta é intensa.
Cada um por si e Jesus por toda a
turma. Ninguém se compadece do que
falta por motivo de doença.
Do que abandona o curso, temporaria
ou definitivamente, por que
adoeceu. Poucos se apiedam do que
falha no dizer a palavra certa; quase
nenhum se comove com o erro desse ou
daquele.
Estamos em plena jangal...
Só os primeiros são admirador, cu
invejados...
FURB...
Mas, ha momentos de amor e de
ternura,
coletivos ou singulares, que
acompanharão as anjas e os anjos por
toda a eternidade.

CO-MENTARIO

Ewaldo Trierweiler

SUSPENSE

Serjam onze horas quando naquela noite descia do Colegio. Vinha a pé pela rua afora no meu passo de professor. Mulheres, homens pela rua. Cochichos, conversas animadas pelas esquinas... Subitamente, todos escafederam-se, principalmente, principalmente as mulheres, sumiram nos primeiros cantos, tuguornos ou tocas onde pudessem escapar. O que acontecera. A principio não pude explicar. Depois tudo se esclareceu. A Radio Patrulha vinha com sua costuneira diligência buscar aquelas cujo local e outro que não o das ruas da cidade virgem.

Duas mulheres, porém, não conseguiram escapar há tempo e saíram correndo uma foi apanhada na frente e recambiada para dentro da viatura. Esta era de mais alta estatura e não encontrou onde se esconder, enquanto a outra despistou os homens da lei e não sabendo para onde correr, refugiou-se atrás de um cidadão a quem devagarzinho pegou pelo braço e por certo lhe falou:-

- Proteja-me, agora. Depois do perigo, solta-me por aí, que sou uma infeliz. Ajudeme a sair deste apuro dos demos. Só lhe poderei ser grata.

Se isto foi o que disse, ou coisa que o valha o certo é que o cidadão caminhou ate a outra esquina, amparando-a pelo braço. A Radio Patrulha deu a volta e regressando procurou a outra, mas só viu o casalzinho que caminhava pachorrentamente pela calçada em direção a outra esquina. Nada de mal havia, e a policia foi embora e o homem deixou-a, antes de atingir a bifurcação, que ela dobrou aliviada. Nesta noite ela não dormiria na residência particular, graças a boa vontade de um cidadão que talvez a conhecesse ou por puro cavalheirismo tratou de salvar, quem lhe pedia proteção.

Por certo estes rasgos não são comuns e entre a humanidade que se entrededora. Essa humanidade a querer a pele um do outro. Mas ainda ha aqueles que se empenham em fazer aquilo, que pensam ser o direito numa hora de incerteza.

Pelo certo o cidadão foi para casa com a alma leve, pelo favor concedido a uma das tantas infelizes que fazem do corpo o seu objeto de negocio e quando não são procuradas em seu "habitat", vem as ruas procurar a quem possam perder, para ganhar o sustento e distribuir o prazer proibido.

Foi para casa contente, por certo, e eu caminhando em direção a minha casa, antes de acabar e passar pela escancara da rua, pude vê-la dobrar outra esquina enganchada no braço de alguém que a procurava.

E a noite continuou. Ela é toda feita de prazeres e sustos, alegrias e suspenses.

CON-TACTO

Equipe A CIDADE

PUBLICITÁRIO DO ANO

A Associação Brasileira de Propaganda (ABP) enviou carta-circular aos publicitários para que indiquem o nome do próximo "Publicitário do Ano". As qualidades básicas do indicado devem ser: a) ter prestado serviços relevantes a profissão e revelado bom aperfeiçoamento técnico; b) ter contribuído decisivamente para elevar a classe e sua imagem; c) ter uma carreira profissional que o torne um exemplo de dignidade dentro da profissão.

REIS & RAINHAS

A S.D. Vasto Verde promoverá nos dias 7 e 8 do corrente os tradicionais festejos do Rei do Tiro de Honra, Alvo e Passaro Re e Rainha do Bolão, abrihantados pelo "Jazz Bandeirantes". As 16,30 horas do dia 7 haverá a marcha em homenagem aos Reis e Rainha do ano passado, respectivamente, Sr. Henrique Ohf (Rei de Honra), Sr. Heinz Hartmann (Rei do Alvo), Sr. Curt Buerger (Rei do Passaro), Sr. Raul Blaese (Rei do Bolão) e Srta. Cecilia Butschardt (Rainha do Bolão). As 20 horas terá início o baile, com a tradicional "Polonesa".

ROMÉU PEREIRA

C. Sr. Romeu Pereira, blumenauense de adoção há vários anos radicado na Bahia, esteve em Blumenau na semana finda tratando de negócios relacionados com a Construtora Regal, importante organização com sede em Salvador. Ant-ontem, recordando os tempos em que residiu em Blumenau, manteve longa palestra com os Ers. Coronel Dalmo Bozon, Jameson Rodrigues e a reportagem de A CIDADE no restaurante "Aquarium".

FUTURA POLÍTICA

A "Grant" teve seu controle acionario internacional vendido a uma Agência de Publicidade canadense, cujo emissario, no momento, se encontra no País, mantendo contatos com os mais expressivos nomes da propaganda, a fim de traçar a futura politica da subsidiaria brasileira.

VIAJANTES-COMERCIAIS

Mantendo a tradição, a "Transportadora Vale do Itajaí", honerá hoje na chacara do SESC a laboriosa classe dos Viajantes-Comerciais, oferecendo-lhes uma grandiosa churrascada, atusiva ao "Dia do Viajante", que hoje transcorre. Os Ers. João Procópio, e Helio (Tariaruga) Vieira, integrantes da alta Direção daquela empresa de transportes, farão as "honras da casa".

CUMPRIMENTOS

O ex-Vice Governador do Estado, Dr. Jorge Konder Bornhausen, está recebendo hoje efusivos cumprimentos. Motivo: completa mais um ano de vida. Amanha farao anos a Srta. Miriam Fontes Schramm, esposa do Escrivão Luiz Aldor Schramm, e o Sr. Guenther Mietzsch.

Um **reumatismo**
Dois rins
Três motivos
para tomar **URODONAL**
que combate as dores musculares e articulares.
- tome URODONAL e viva CONTENTE!

O PINCEL

- Mauricio Pinho

Eu tenho um amigo que tem um amigo. S em dúvida, fato corriqueiro. A questão é que um deles tem longas queixas do outro, o que não deixa de ser uma coisa vulgar, ou quase a regra.

O meu amigo se lamenta dizendo que o outro é bem um amigo, ou melhor, que não é estimado, e com a agravante de lhe haver dado um presente.

Deixo que o meu amigo explique a coisa: - Você sabe, o Pacheco é desses tipos sem naturalidade, algo desagradáveis, rebuscadores de palavras e de atitudes, que nunca nos dão o prazer de uma palestra harmoniosa, sincera, calma. Um homem que não apresenta qualquer afinidade comigo, e com o qual vou conversando por conversar, ou por educação.

- Mas ele frequenta a sua casa? indaguei.

- Sim. Pouco. Isto é, já apareceu umas quatro vezes. Na terceira vez, quando eu me preparava para um fim de semana na serra, êle vislumbrou numa sacola entreaberta, um pincel de barba muito antigo, de pêlos

macios e gastos, que eu conservava talvez por hábito, comodismo ou amizade. E eis daí, na quarta vez, o Pacheco me apareceu com um presente de aniversário, frondoso pincel de barba, feérico, de cabo transparente - uma afronta à modestia do meu pincelzinho antigo.

- Curioso...

- Pois é. Não discuto a intenção que tenha sido em me agradar. Ou o pensamento de retribuir alguns usques convencionais que tem tomado. Entretanto, você percebe, eu dei um relativo valor ao presente, por ter partido de um amigo "relativo".

- Sim... está certo: não havia, talvez, bastante intimidade...

- Exato. Tam bem isso. Mas como o pincel é realmente um monumento, aposen tei o antigo, e comecei a operar com o bonito. Foi aí o princípio do meu drama: como já insinui, o Pacheco não combina com o meu sangue. E não há nada mais sem graça do que me lembrar do Pacheco todas as manhãs. Você sabe, a barba em casa é um ato de recolhimento, quase místico, que se pratica calmamente, muitas vezes pensando na vida e em coisas simpáticas. Mas você já imaginou? Eu olho o espelho e vejo o pincel do Pacheco, cintilante. Já me peguei até fazendo a barba mais depressa, para largar o pincel e não me lembrar do Pacheco. Começou a se criar uma discreta psicose na minha mente. Uma ligeira luta. Ligeira e oia, mas fácil de compreender. Porque eu logo pensei abandonar o pincel, doá-lo a uma instituição de caridade, mas senti o ridículo lógico que não ficava bem a um homem da

minha personalidade, deixar de lado um objeto útil e bonito, apenas por ter sido presenteado por um chato. Reagi, então.

Houve alguns dias em que eu fingia fazer a barba sem me lembrar do Pacheco. Ilusão! Agora já entro no banheiro pensando no homem. Comprar outro pincel é o mesmo que me dobrar a uma obsessão. Não quero pensar no Pacheco, e penso. Sou um homem prestes a ser derrotado por um pincel.

- A finais, por que você não procura uma aproximação maior com o seu amigo. Às vezes não é tão insincero...

- Qual nadal! Não me fale em amigo. Começo a ter raiva dum figura que perturbou o recolhimento matinal da minha barba. E já dei de raciocinar com um pouco mais de respeito sobre os indivíduos maniaços. Porque es fatos vão tomando um rumo diabolico. Creia que já nem posso ver pincel de parede sem pensar no Pacheco! Se vejo um cavanhaque, penso no Pacheco. Um rabo de cavalo, idem. Não é uma mania, entenda bem: é uma associação automática de ideias. Enjoadíssima, alias. E então a imaginação, insensivelmente, vai dando voltas mórbidas. Sabe que até já pensei em pintar uma porta com o pincel fatídico, como derivativo? É claro que não me curvo a tais caprichos imaginosos; mas continuo a pensar no Pacheco, que é, justamente, exatamente, o que eu não quero.

- Ora... tem calma...

- Sabe que já me passou pela cabeça procurar um psicólogo? Receio bastante, porém. Eu conheço as tramas intelectuais desses senhores: dão as mãos ao naufrago, retiram-no dum poço fundo e escuro, e o vão largando, devagarinho, dentro de outro poço mais fundo e mais escuro. Por certo encontrarei aquele que me insinuara in fluências infantis de homens barbados, objetos peludos ou equivalentes. Não duvido muito que algum outro, por zê mais jota, me queira fazer ingressor de alma e corpo nas discutidas minorias eróticas, e me convencer que eu amo o Pacheco. Logo eu, que sempre pensei em mulheres e mais mulheres, agora durmo pensando num homem, e acordo pensando no mesmo! Há dias, quando olhava um pôr do sol, der com um penacho de palmeira, e pensei no Pacheco. Poético, não? Você vê como nasce e cresce uma psicose? Já me informaram que barbeador elétrico não exige pincel. Vou ver se me adapto ao cujo, disfarçadamente. Compreende? Depois jogarei o pincel do Pacheco bem no meio da baía da Guanabara. Mas, toda a vez que eu fôr a Niterói ou Paqueta, por quantos anos ainda me lembrarei do Pacheco? É um inferno!

ATIVIDADES

A Escola Brasileira de Administração Pública da Fundação Getulio Vargas acaba de reformular, em bases inteiramente novas, o seu Curso de Mestrado em Administração Pública, dando-lhe características que o tornarão uma das mais ousadas experiências acadêmicas no setor, não apenas no Brasil como em toda a America Latina, segundo informação prestada pelo Professor Kleber Nascimento, Diretor da EBAP. O objetivo básico do novo Curso de Mestrado é preparar pessoal de alto padrão capaz de gerar novos conhecimentos e introduzir mudanças fundamentais no campo da Administração Pública, exercer cargos de direção e assessoramento de alto nível em órgãos governamentais e entidades de administração indireta, lecionar em escolas e institutos superiores de Administração e formular, coordenar e dirigir projetos de pesquisa. Ao exame de seleção poderão inscrever-se graduados ou graduandos em Administração, Economia, Direito, Ciências Sociais, Comunicações, Arquitetura, Engenharia Civil ou da Produção e Estatística, de todos os municípios brasileiros.

UNIDADE

Até fins do corrente ano serão iniciadas as atividades na nova Unidade de Treinamento, construída no Bairro da Escola Agrícola. A informação é do Setor de Capacitação e Adestramento de Mao-de-Obra da Prefeitura, acrescentando ser pensamento da administração daquela Unidade, ministrar cursos para os moradores do Lar do Memnos, dando-lhes ensinamento profissional adequado.



-ALÔ, WIE GETES!

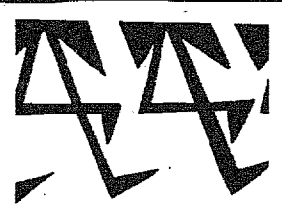

A LEMA ESTÁ CHEGANDO A BLUMENAU...

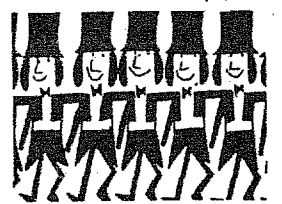

ELA É UM SHOW!



OBA, OBA, MOSTRA TUDO QUE TEM.

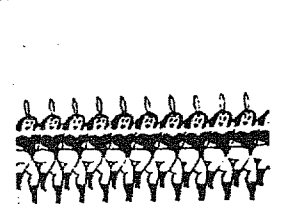

CRIATIVA, SABE COMO EXIBIR QUALQUER...

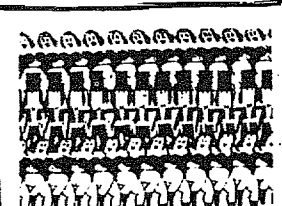

PRODUTO OU SERVIÇO.



TEM SEMPRE GRANDES ARGUMENTOS!

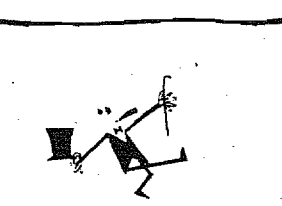

ANÚNCIOS, FILMES, CATÁLOGOS, FOLHETOS, JINGLES...

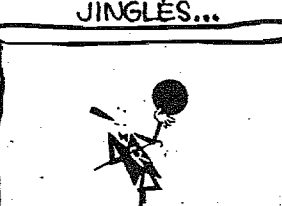

CARTAZES, MARKETING, AUDIO-VISUAIS, PROGRAMAÇÃO VISUAL, MALA DIRETA...



E TUDO COM EXELENTE RESULTADOS!

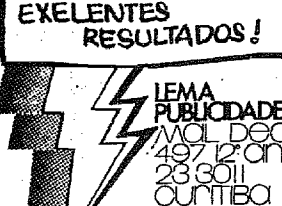

LEMA PUBLICIDADE MAL DEODORO 49712 and 233011 CURITIBA

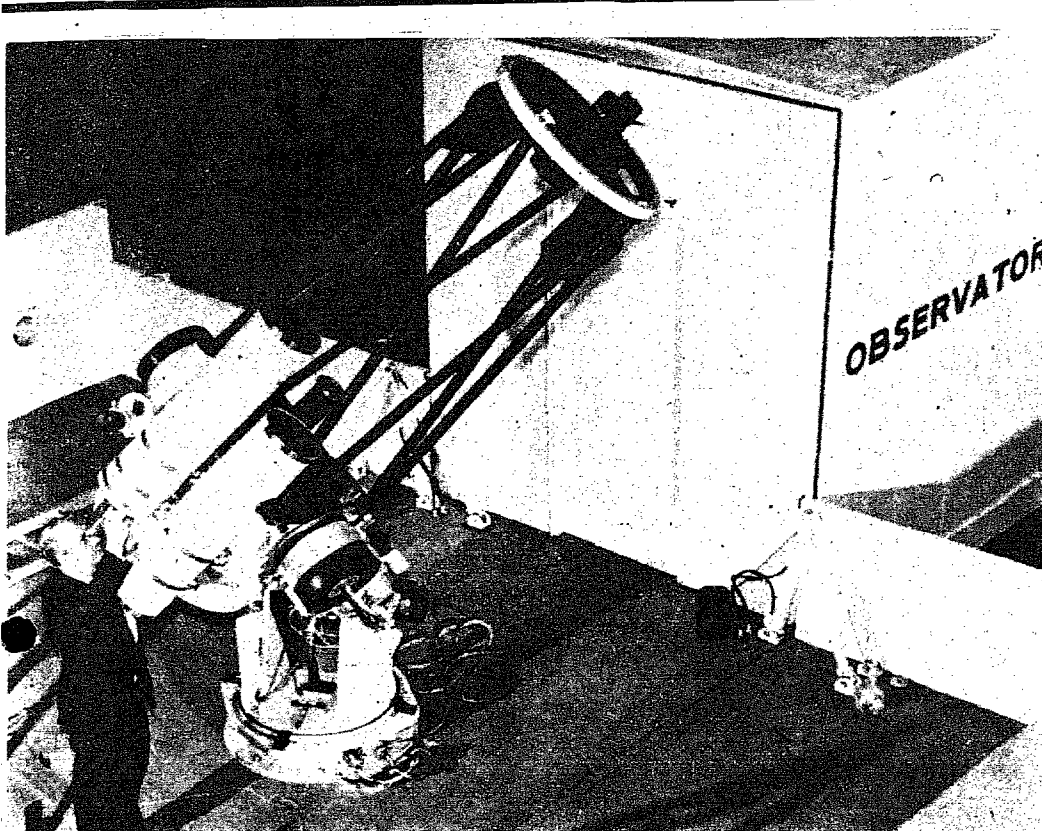

NASA ESTUDA POLUIÇÃO
A Administração Nacional de Aeronáutica e Espaço (NASA) está estudando uma camada de gás pouco conhecido, que absorve a mortal radiação solar no espaço e torna possível a vida na terra. A medição dessa camada pode dar aos cientistas uma visão do efeito que a poluição do ar, nas grandes altitudes, tem sobre o ambiente. A observação programada por um mês com o Observatório Fotométrico Móvel, permitirá a NASA registrar medições pormenorizadas e de amplo alcance, por um custo razoável.

BOLA EM JOGO

Mais dois jogos

Na tarde de hoje, terá andamento o Torneio da Integração Governador Colombo Machado Salles, com mais duas partidas, na sequência da primeira rodada. Na capital catarinense, com arbitragem de Dirceu Marques do Parana, jogarão as equipes do Avaí e do Pinheiros de Curitiba. Os azurras, terão como novidade a presença de Walter Miraglia, que assinou contrato no dia de ontem e na partida de hoje, começará a observar a conduta dos seus jogadores para depois tirar as suas conclusões. No outro prélio vai o Figueirense, atuar em União da Vitória, contra a esquadra do Iguazu, cabendo ao Florianopolitano Roldão Tomé de Borja Netto, a conduta deste prélio.

AMADORISMO

Amadorismo

No Ginásio de Esportes do Vasto Verde teremos três jogos na manhã de hoje. As 7, 30 horas, estarão em confronto os quintetos de Basquetebol infantil do Vasto Verde e do Diocesano de Lages, e posteriormente jogarão as equipes juvenis das mesmas agremiações. No último encontro da manhã serão adversárias as equipes de Voleibol Masculino do Clube Curitibano da capital do Paraná e Seleção de Blumenau, que se prepara para os Jogos Abertos de Santa Catarina.

Juvenis

Apenas uma partida será disputada hoje, pelo campeonato juvenil da cidade defrontando-se, no estádio Carlos Barbosa Fontes em Gaspar, as representações do Clube Atlético Tupy e do Amazona Esporte Clube.

Uma piscina

Ainda não está de todo concluída a piscina, na Sociedade de Caça e Tiro Vasconcelos Drumond, que será utilizada para os JASC. A firma empreiteira deu garantia no entanto que até o início dos Jogos Abertos, ela estará completamente pronta.

Campeonato Nacional

Eis os jogos de hoje, pelo Campeonato Nacional de Clubes:

Em Belem Remo x São Paulo

Em Manaus Nacional x

Internacional

Em Natal ABC x Vasco da Gama

Em Fortaleza - Ceará x Flamingo

Em Maceió C.R. Brasil x Santos

Em Aracaju Sergipe x Cruzeiro

Em Salvador ... Vitória x Fluminense

No Pacaembu ... Corinthians x

Port. Desportos

No Mineirão .. Atl. Mineiro x

Coritiba

No Maracanã ... Botafogo x

América (GB)

No Recife ... Santa Cruz x

América (MG)

Campeonato Paraibano

Em João Pessoa - Treze x Botafogo

Em João Pessoa - Santos x Campinense

Campeonato Goiano

Em Anápolis - Anápolis x Goiânia

Em Itumbiara - Itumbiara x Campinas

Em Santa Helena - Santa Helena x

Inhumas

Em Goiânia - Vila Nova x Goiás

Guarani com tênis

Já não bastassem as grandes obras, que orgulham o bairro de Itoupava Norte e especialmente os associados do Guarani Esporte Clube, vem agora a diretoria bugrina de determinar a conclusão das duas quadras de tênis. Atualmente, apenas Tabajara, Bela Vista e AABB, praticam o Esporte Branco, em nossa cidade, e o Guarani podera ser o quarto clube. O Presidente Edegar Paulo Mueller, outro dia falando à reportagem disse do interesse de sua agremiação dotar o patrimônio esportivo de outros melh oramentos, e

as quadras de tênis estavam incluídas. Como mostra o flagrante de Mario Ferreira, as obras das canchas

em questão estão bem adiantadas, restando agora apenas o acabamento das mesmas, para que talvez ate o final

do ano, o Guarani esteja aderindo a uma nova modalidade esportiva, e que tem muitos adeptos em nossa cidade.



BRUSQUE EM SETE

BRUSQUE - Foi decidido na manhã de quinta-feira, que Brusque, participaria com duas novas modalidades ao JASC em Itajaí no próximo mês. Numa reunião com o Prefeito José Germano Schaefer, o Presidente da Comissão Municipal de Esportes, Professor Vertolino Schlitz, ainda presente o Dr. Arno Ristow, Diretor do Colégio Consul Carlos Renaux, além de membros do órgão, após um contato que o Dr. Wilson Morelli, Diretor do Departamento de basquetebol da S. E. Bandeirante mantido com o Presidente da CME, Vertolino e o Prefeito Piloto. A reunião de quarta-feira a noite foi decidida a inclusão do basquetebol ao JASC. Como também foi incluído o tênis de campo, cujas inscrições já foram solicitadas a CCO em Itajaí. De cinco modalidades inscritas por Brusque foi acrescida de mais duas, passando para 7, com o consequente

aumento de atletas. O fato é que o quinteto de bola ao cesto vem treinando constantemente e tem como técnico presentemente Domicio de Souza com a supervisão do Dr. Wilson Morelli. Da aprovação de inscrever a nossa representação cestebolista, ocasionou o pedido de demissão em caráter irrevogável, do secretário geral da CME, Lauro Pruner, cujo ponto de vista foi contrário a decisão. Assim, Brusque vai com 7 modalidades, sendo elas: voleibol feminino e masculino, bolão feminino e masculino, tênis de campo, fâminino e masculino, futebol de salão, bocha, atletismo (so masculino) e basquetebol. Em que pese a grande responsabilidade de nossa representação a esperança dos seus dirigentes e atletas, e mesmo da comunidade e que bons resultados sejam colhidos pelas nossas equipes.

SESI VAI COMEMORAR TÍTULO

A brilhante conquista do último dia 24 em São Bento do Sul, será comemorada condignamente, pelo Sesi, e pelos atletas que tomaram parte, na sensacional jornada do nosso futebol de salão. O Serviço de Recreação e Esportes do Sesi, de nossa cidade, já programou e fará realizar na próxima sexta-feira, um jantar de confraternização no Restaurante Palmeiras, com a presença dos vencedores.

Confirmado
O sr. Victoriano Cândido da Silva, o conhecido Tesoura, homem de rádio e que é responsável, pelo serviço de esportes do Sesi, disse-nos na última sexta-feira, que está confirmada para Blumenau, a sede do Campeonato Estadual de Basquetebol do Sesi, deste ano. A competição será efetuada no mês de Novembro, isto é, logo após os Jogos Abertos de Santa Catarina.

Decisão

Na próxima quarta-feira, teremos a decisão do campeonato de futebol de Salão do Sesi, deste ano. Empresa Industrial Garcia e Cia. Hering, farão a peleja decisiva, com preliminar de Sul Fabril e Celesc, na luta pelo terceiro e quarto lugar do certame.

SESI blumenau



CAMPEÃO ESTADUAL DE FUTEBOL DE SALÃO - 1972

SESI
GARCIA
GARCIA
GARCIA
GARCIA
CELESC
N. H. SESI
CIA. HERING
CIA. HERING
CIA. HERING
GRAFICA 43 SA
GRAFICA 43 SA

BLUMENAU 2

Evaldo Trierweiler

De quanto valeu a obsoleta navegação do Blumenau I em dias idos, já pertence ao passado. Ninguém já se recorda. Mas o vaporzinho que hoje é peça de museu, transportava cargas e passageiros de Blumenau a Itajaí e vice-versa, quando a estrada que ligava as duas cidades era apenas carroçável.

Veu o automóvel e com ele os caminhões de transporte. As linhas de passageiros com o advento desses gigantes, com a melhoria da pista, cada vez mais obsoleta se tornava a viagem e o frete do velho barco. Até que cessou de vez.

Um belo dia encostaram o naviozinho e o mesmo teria virado depósito de ferrugem não fosse a grita da imprensa local, apelando para defenderem esse patrimônio de recordações dum passado rude e difícil, dum passado que vai se tornando remoto.

E as reiteradas investidas da imprensa surtiram efeito. Finalmente o barco foi retirado das águas e arriado na praiinha, em frente ao cais onde tantas vezes aportara em seus dias de glória. Votado ao esquecimento lá permaneceu à mercê do tempo até que a imprensa novamente levantou a voz em seu favor. Foi então pintado e remodelado.

Desde então lá está conservado à disposição da visitação pública como peça de museu, como recordação de um pedaço da história de Blumenau.

Mas o rio é uma atração de nossa cidade e com o desenvolvimento da Beira-rio, seria lindo passear de barco ao longo da corrente e deslizar suavemente sobre o dorso do Itajaí-açu.

Cidade de atrações turísticas, visitada por milhares desses afortunados ou não, durante o ano, Blumenau idealizou e levou a efeito mais esse empreendimento: a construção de Blumenau II. De longa data vinha-se falando de sua chegada a nossa cidade.

Barco especialmente construído para turistas e visitantes, não tendo outra finalidade de que conduzi-los ao longo dos meandros do rio e servir iguarias em seu restaurante aquático.

Nesta data de 24 de setembro tornou-se esplêndida realidade esta diversão com a inauguração do mesmo. Em meio a alegria geral fez sua primeira viagem rio acima conduzindo as autoridades especialmente convidadas para o invulgar acontecimento.

Doravante quem gosta de uma viagem flutuante, pede tomar lugar a bordo de Blumenau II e apreciar as verdes margens do Itajaí-açu, os seus relevos acidentados, pontilhados de residências, com belos jardins, relvados e pomares.

Doravante lá estará o Blumenau II a esperar e acolher os visitantes que desejarem deliciar-se com um percurso aquático no verde vale do Itajaí.

Das colunas deste fazemos votos de grande sucesso e prosperidade.

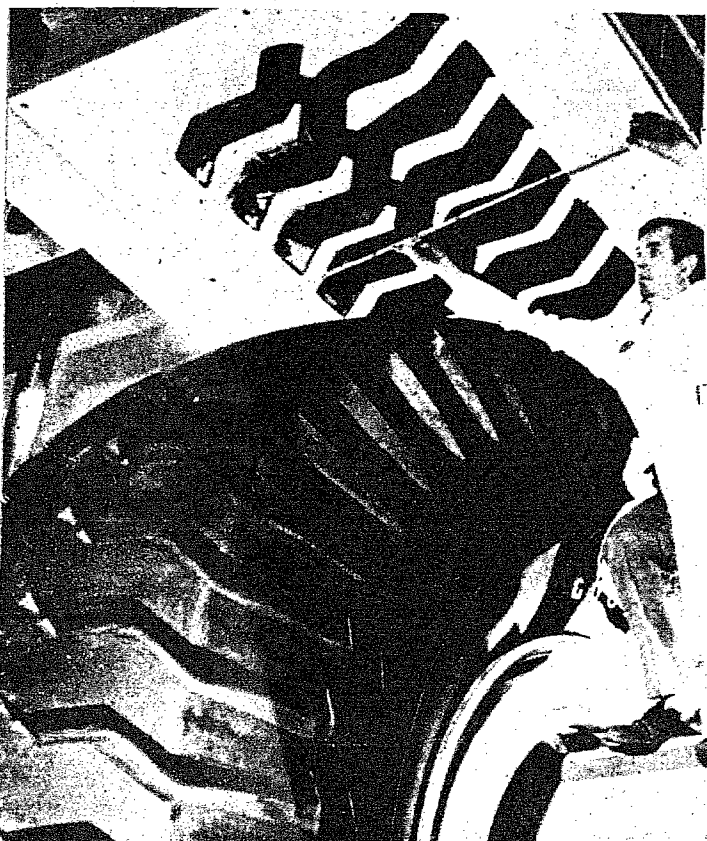

besc e cores

Aonde nos levará essa experiência?

A resposta é perigosa. Perigosa, porque estaríamos penetrando na área da futurologia. No entanto, utilizando o que se sabe do passado e prevendo os acontecimentos, entramos naquele intervalo de tempo que separa Newton de Einstein.

A verdade é que os processos de manipular os sons eletrônicos são fascinantes. O fabricante Moog construiu um equipamento eletrônico-Synthesizer-composto de várias subunidades capazes de gerar o som.

Estas subunidades são comandadas por um teclado, como o de um piano, no qual a possibilidade de tocar uma melodia qualquer facilitou o processo de

produzir sons que (felizmente ou lamentavelmente) já foram grandemente comercializados, tais como anúncios de televisão e música de diversão-chamada música popular.

Muito mais que uma ordenação temporal de ocorrências sonoras, cada ocorrência de som, numa composição, é ordenação de vibrações.

Hoje, o filtro e a seleção, que até Debussy demoravam um século, agora são realizados em menos de um decênio.

A fase de experiência já está passando, e o som eletrônico, com timbre novo, está sendo integrado aos timbres dos instrumentos tradicionais pelos compositores que têm alguma coisa a dizer.

música eletrônica

PELA PEGADA SE CONHECE O GIGANTE

Sob 55 toneladas de pressão de uma gigantesca máquina de testes da Goodyear, este pneu

produziu uma "pegada" de 114,30 cm de comprimento e 86,36 cm de largura. O pneu

gigante, - especial para máquina de terraplenagem - mede 3,79 m de largura e seu preço

no varejo atinge cerca de 40 mil dólares. É o maior pneu produzido pela Goodyear nos EUA.



NUMA ÉPOCA EM QUE TODO MUNDO VAI PARA EM INDEPENDÊNCIA DO BRASIL, NÃO É NA HORA DE VOCÊ PENSAR NA SUA CASA PRÓPRIA?

A Banestado (ex-Credimpar) abre o caminho para Você conquistar sua independência. Com duas armas poderosas: a Caderneta de Poupança e as Letras Imobiliárias. Você sabe, um homem para ser realmente livre precisa ter dinheiro. E com a Banestado, Você transforma pequenas poupanças

em grandes fortunas. Os negócios com ela são seguros, porque o Conglomerado Financeiro do Governo do Estado do Paraná, e o Governo Federal através do Banco Nacional de Habitação, garantem tudo o que ela está falando. Só para Você ter uma ideia, foram construídas em nosso país,

de 1961 até hoje 767.000 unidades habitacionais. Cem vezes mais do que havia sido construído de 1938 a 1965. Abra sua Caderneta de Poupança, adquira Letras Imobiliárias, ou solicite financiamento para a "Casa Própria". Lembre-se: liberdade ainda que tarde.

BANESTADO S.A. Crédito Imobiliário

Membro do Conglomerado Financeiro do Banco do Estado do Paraná
Caderneta de Poupança - Letras Imobiliárias - Financiamentos a Casa Própria
Rua Monsenhor Celso, 223 - Fone 22-8174 e 24-5011 - Curitiba/PR
Agências: Curitiba, Maringá, Londrina, Florianópolis e Rede do B.E.P.

TORNEIO INTERMUNICIPAL DE JUDÔ

Começa logo mais às 8 horas no Pavilhão "B" da proeb, um sugestivo Torneio Intermunicipal de judô, auspiciado pela Comissão

Municipal de Esportes de Blumenau nas categorias mirim, infantil, infanto-juvenil e juvenil, reunindo judocas de Blumenau,

Joinville, Brusque, Itajaí, Florianópolis, Criciúma e Lages. O ingresso ao público será franqueado esperando-se por isso boa afluência.

Competições As disputas estão assim organizadas para esta maratona intermunicipal:

Coutinha, Roberto Leitzke, Armando Missner, Paulo Teske e René Roberto.

Konrad Jr., José, Walter Junqueira, Ernesto Spoganitz, Alceu Jr, João E. Vieira, Sammy Ewald, Humberto Puff, João Ferreira e Carlos Wolff.

3 JOGOS PELA PRIMEIRONA

Completa-se na tarde de hoje, a segunda rodada do retorno do campeonato da primeirona, com três jogos. Na cidade de Gaspar, estarão em luta Tupy e Amazona, no estádio Carlos Barbosa Fontes, em match que deverá ser disputado renhidamente. Em nossa cidade, no estádio da Baixada, Olimpico e Gasparense, efetuarão outra peleja importante do campeonato. Os grenás apesar de tudo levam um pequeno

favoritismo especialmente por jogarem em casa. O terceiro prélio, será disputado no estádio Carijós, em Indaial, envolvendo os times do XV de Cutubro e do Comercial de

Luis Alves, cujas agremiações estrearão no retorno perdendo. Estará de folga nesta rodada a equipe do Botafogo de Wundherval, em vista da desistência do Timboense.



8.30 as 9 horas - Blumenau e Brusque Douglas Zamichelli, Paulo Krieger, Evaldo Rodrigues, Gilson da Silva, Carlos Adams, Carlos, João Vieira, Douglas Boehm, Julio Deschamps e Carlos Rames.

9 às 10 horas - Blumenau e Itajaí- Ney Alberto, Renato Lauterjoug, Ricardo Vieck, Paulo Buechler, Felix Rode, Paulo S. Corrira, Clovis Pereira, Nelson Testoni, Sérgio

10 às 10.30 horas - Blumenau e Joinville - Enio Cesar Pereira Vinicios da Silva, Ivan Ferlin dos Santos, Felipe Savi, Sérgio Zimmermann, Guilherme Jr., André Germer, Ricardo Guerreiro, Rogério Weth e Eduardo Coimbra.

10.30 às 11.30 - Blumenau e Florianópolis - Georg Raul, Euclides Rodrigues, Carlos Paulo, Nelson Hex Jr., Ivan Teske, Fabio Dalabona, Max

11.30 às 12.30 hs Joinville e Itajaí-

13.00 às 13.30 hs- Blumenau e Lages- Luciano Fischer, Charles Von der Heyde, Elton Raimundi, Geraldo Deschamps, Walmir Felsky, Rubens Georg e Gilberto Moura. 14 horas- Individual infantil (8 a 10 anos) 15 horas- Individual infanto-juvenil (11 a 14 anos) 16 horas- Individual juvenil (15 a 18 anos).

EMERSON CORRE HOJE

O brasileiro Emerson Fittipaldi, campeão da Fórmula um, vai participar hoje, em Hockenheim, da sensacional corrida de

Fórmula dois, em homenagem a Jim Clark, que faleceu neste circuito em 1968. Na última sexta-feira, no treinamento

efetuado o Brasileiro, fez o melhor tempo, batendo novo record desta pista, onde espera obter, hoje, mais uma grande vitória.

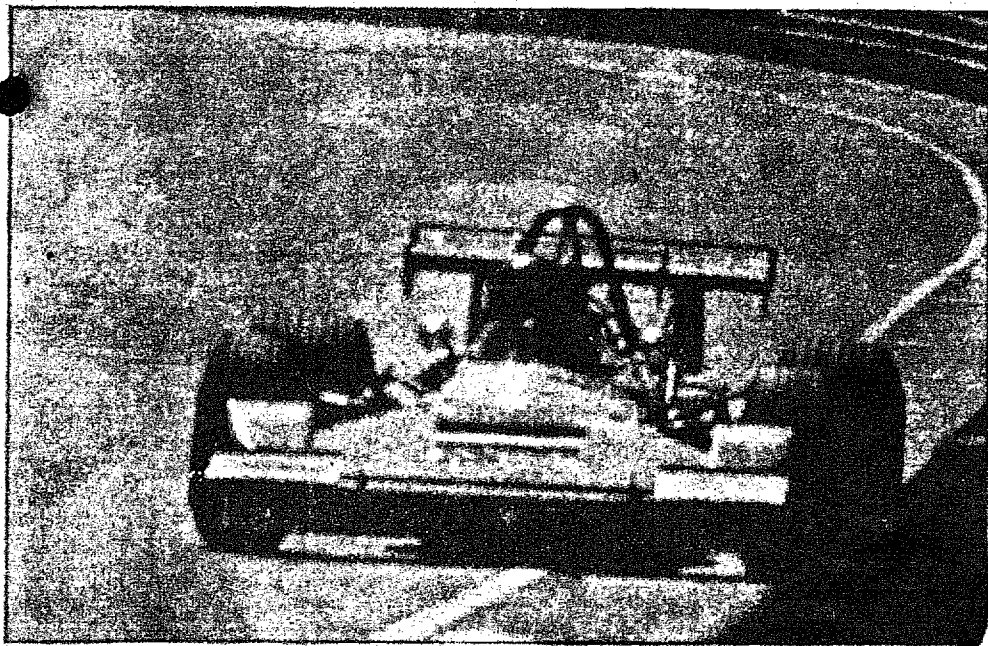

EM BRUSQUE: FUTEBOL

BRUSQUE - Com o Santa Luzia defendendo sua posição de lider, o campeonato amadorista da entidade brusquense será reiniciado a tarde de domingo, quando contra o Guarany no estádio da Rua General Osorio, em peleja bastante difícil para o lider, pois o "bugre" na sua

"taba" é osso duro de roer. Já o Sete de Setembro joga dentro de sua casa, contra o São Paulo que vem com uma campanha bastante irregular. E finalmente o Paqueta vai pegar outro "santo" pela frente. Desta feita será o São Luiz. Vai assim especificada a rodada para

domingo, do primeiro turno do certame amador: No Estádio Henrique Derchmann, Guarany e Santa Luzia; no Zantão Sete de Setembro e São Paulo e em Águas Claras, Paqueta e São Luiz. Um ótimo carnet de jogos para os adeptos do esporte bretão no Berço da Fiação Catarinense.

DOMINGO ESPORTIVO

Ouçã a partir das 13 horas, a mais completa cobertura esportiva, pela Radio Alvorada de Blumenau, em Jornada Esportiva.

HALLES-CATARINENSE

Diretamente de Gaspar: Tupy x Amazona

Narração



Edemar Annuseck

Comentários



Aurélio Sada

Reportagens



Dalmo Bozzano

Da Baixada: Olimpico x Gasparense

Narração



J. Hugo

Comentários



João Mallmann

Retaguarda Esportiva - Mário Gieland e Lourival Linares
Comando técnico - Eduardo Olinger
Retaguarda Técnica - Lindomar Gonçalves

ALVORADA-ESPORTE É CONOSCO

SOCIOLA press

Um dos males mais sérios que têm atingido as mulheres em nossos dias, é o que cientificamente chamamos de **hipertricose**. A hipertricose caracteriza-se pelo aparecimento excessivo de pelos em diferentes partes do corpo e origina-se de diversas formas.

CAUSAS:

- 1 — Distúrbio hormonal (a mais importante): desequilíbrio de glândulas que segregam hormônios de ação determinante na distribuição dos pelos.
- 2 — Descontrole do sistema nervoso.
- 3 — Fatores hereditários de uma raça. (Exemplo: as mulheres do sul da Itália são muito sujeitas à hipertricose).

Geralmente a pessoa portadora deste problema fica com tal complexo que este torna-se maior do que o próprio mal.

RECURSOS:

Todo e qualquer cuidado externo é de efeito provisório. Como recurso momentâneo pode-se lançar mão de uma maquiagem bem feita, ou pode-se ainda descolorir os pelos com água oxigenada de 20 volumes ou com creme descolorante. Entretanto, o único recurso de efeito definitivo é a eletro-coagulação — que é a destruição em profundidade do folículo gerador do pelo, mediante o uso da eletricidade.

A CURA:

Com o aparecimento da eletro-coagulação, a eletrólise (antigo tratamento) está totalmente ultrapassada em toda a Europa e América do Norte, cedendo o seu lugar à única forma de depilação definitiva: a eletro-coagulação. O tratamento se efetua da seguinte maneira: uma agulha elétrica é introduzida individualmente em cada poro atingido pela hipertricose e a eletrocoagulação vai habilmente extraíndo cada um dos pelos. A eletro-coagulação é realmente tratamento depilatório definitivo e indolor, para a cura total da hipertricose, e não deixa nenhuma cicatriz ou marca sendo feita pelas mãos de profissional competente. Os médicos e dermatologistas do mundo inteiro estão aconselhando a eletro-coagulação como o único recurso definitivo para a cura da hipertricose. Porém não é possível dizer a quantidade exata de pelos que podem ser extraídos durante este tratamento científico, porque tudo depende da textura da pele, da posição dos pelos e de outros fatores, sendo às vezes necessária, inclusive, a extração de quistos. A eletro-coagulação pode ser feita em qualquer área do corpo além do rosto, como pernas, busto, sobranceiras, barriga, costas etc. Não há *contra-indicação* para a aplicação deste método de tratamento depilatório.



LOUIS FÉRAUD acrescenta a chemise de madras *vollants* do tecido nas mangas e frente. Vai pegar!

YVES SAINT LAURENT cobre a mulher de brilho intenso. Pantalonas em brocado ouro e prata. Blusa de *frou-trous plissados* em organza lurex.

PIERRE CARDIN e a gola coração para os cardigans em vermelho e branco. Debruns é o forte do Cardin.



JOIAS

Martim e madeira trabalhadas com fio de ouro, ambar, madrepérola coral e prata. Os colares, sobretudo os de pérolas, não têm dimensões definidas. Agarram-se aos pescoços ou descem qual *sautoirs* de outros tempos. As pulseiras, desaparecem e dão lugar aos brincos, geralmente fazendo *pendant* com os colares. A forma mais explorada são enormes esferas.

MAKE-UP

Elegante, antes de tudo. O rosto é saudável, sombreado nos contornos. Salpicos rosados e toques luminosos acentuando as têmporas, maçãs do rosto e até mesmo o nariz. Os olhos voltam-se aos mistérios e tornam-se mais sombrios. Os lábios são rosas, intensamente rosas. Opção é o vermelho forte com muito brilho. Não há nada de complicado.

BOLSAS

Tanto a *tiracolo* quanto as de *alças demi-longueur* continuam. Elas voltam este ano mais chatas e maleáveis e o retângulo é a forma predileta. O couro em tons próximos ao marrom avermelhado ou café.



Gosta's, desenhista sueco, está acontecendo em Londres e New York, colocando a serviço da moda toda sua sabedoria de desenho industrial. No momento, lança linha geométrica de sapatos, acessórios e bijouteria. Suas carteiras, tipo envelope, são vendidas no *Bloomingdales* na base de vinte e cinco dólares e os *sabots*, em verniz e couro, por trinta dólares. O ponto alto de Gosta's são as pulseiras e anéis com formas simples e diretas numa geometria pura, jogando com o brilhante e o fosco. Nos desenhos, as bolações do sueco que conquistou inglesas e americanas.

CINTOS BOTÕES

Mais largos que no ano passado. De duas a três polegadas, usados na cintura. *Fivelas* de todas as qualidades, sobretudo preciosos: ouro, marfim, esmalte, ambar e osso.

A madeira é a preferida e está presente em todos os *tailleurs* e *manéaux*. Para os trajes esportivos não há alternativas. Para a noite não há botões.

..... TONS

As cores clássicas e os tons pastéis, que eram reservados para o dia são usados sem limitações. O laranja, em todas as tonalidades, é a cor *vedette*. Presente em tudo, até mesmo na maquiagem. O cinza vai do *grafite* até o mais suave, quase branco. O verde só pode ser o forte tom de mesa de bilhar.

..... TRAMAS

Volta do preciosismo. Brocados e *tafetás* com aplicações rebuscadas fazem os longos e pantalonas brilharem. Ao lado deles, os tecidos clássicos e eternos, para as horas do dia. As sedas molhadas surgiram e estão sendo apelidadas de *loucuras da estação*. Estas sedas recebem pequenos pontos metálicos em toda sua extensão. O *bengaline*, mais fino que o *otoman*, outro favorito para a noite. O *voile*, *tweeds* e o *alevoiflannel*, mistura de seda e lã, estão na ponta de preferência.

A segunda sigla da moda surgiu em 1920, quando Chanel, para o lançamento de seu primeiro perfume, o Nº 5, criou uma formada por suas iniciais: dois C entrelaçados no interior de um círculo. Cincoenta anos passados, a sigla permanece nos produtos de beleza *Coco Chanel* e está gravada em suas jóias, sapatos, bolsas e musselines.

A terceira sigla, nasceu por razões sentimentais. Quando em 1966, André Courrèges criou a *maison* de Alta Costura, procurou uma sigla que simbolizasse sua união com *Coqueline* e também o nascimento da empresa. É por isto que o A.C. de Courrèges se parece muito com dois C, de Courrèges-Coqueline. Na *maison Cardin*, a sigla aparece estampada nos cintos, *pull-overs* e vestidos, ao passo que Hermès, coloca a sua nas toalhas de banho, *peignoirs*, bolsas, cintos, malas

e nos famosos lenços. Para Charles Jourdan, a sigla serve de enfeite nos mocassins tanto masculinos quanto femininos.

Felizmente, muitos já compreendem que esta mania está chegando ao ponto de saturação. Em 1962, Yves Saint-Laurent criou uma sigla para sua linha de perfumes que serviu também de *griffe* para a *maison*. Em 1967, teve a idéia de enfeitar uma *écharpe* de seda branca com as suas iniciais. O sucesso foi absoluto e as ditas *écharpes* passaram a enfeitar o pescoço de todas as mulheres. Em consequência, as cópias choveram no mercado. Desolado, Saint-Laurent jurou nunca mais usar sua sigla em qualquer peça de roupa. Será que esta atitude sábia de YSL fará com que os demais fabricantes e costureiros tomem consciência que as siglas já estão cansando? É a esperança que nos resta...

AS SIGLAS INVADEM A MODA

A bem da verdade, os franceses sempre tiveram mania das siglas e das armas que, a princípio, estampavam na louça da casa, na roupa de cama, nas pratarias, nos pórticos e nas camisas. Em todo caso era sempre o nome pessoal que se usava, o que no momento está se estendendo para o nome dos fabricantes no lugar do próprio nome da pessoa. E desde quando isso começou a acontecer? O primeiro que usou as criações com iniciais foi Louis Vuitton que, em 1854, abriu sua primeira loja de malas e artigos de viagem. Ele era o fornecedor oficial da imperatriz Eugênia e, como os seus artigos eram copiados e imitados, decidiu, em 1896, espalhar as iniciais em algum lugar dos artigos. Nascia assim a idéia das criações assinadas com uma sigla que era, ao mesmo tempo, um selo de autenticação.

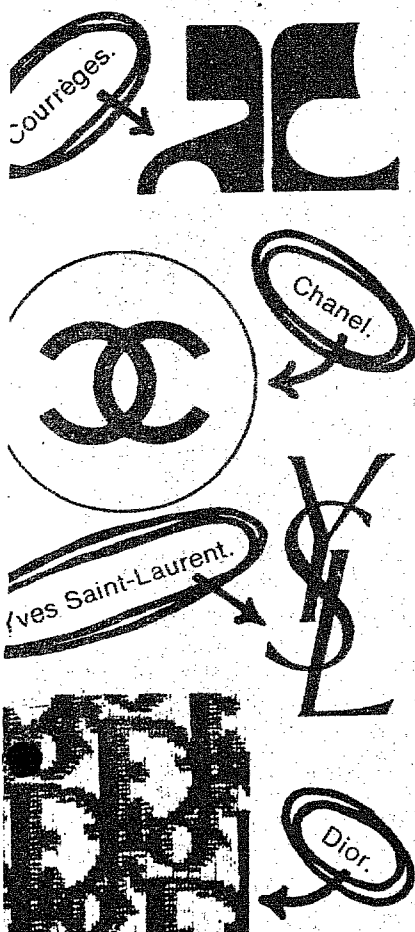

CARTEADO E LIVRE EM BLUMENAU

Há muito que o jogo de cartas foi severamente proibido, por Lei Federal em todo o território nacional, sendo permitido somente em Clubes fechados, e logicamente em casas de família. Mas, ao que parece em Blumenau não está sendo ou nunca foi observado semelhante lei. Prova é que, em muitos locais de nossa cidade, principalmente nos bairros, o carteadado continua sendo praticado com apostas altíssimas que terminam sempre em desgraça para uma meia dúzia de elementos, que deixam sobre a mesa de jogo, muitas vezes, o seu mísero salário, na esperança de

poder ganhar um dinheiro a mais para comprar ou pagar alguma coisa. E estes são os mais explorados pelos jogadores profissionais (que existem por aqui) e que levam dos mais incautos até o último centavo. Quando o jogo começa, nota-se no semblante dos que participam da mesa, um ar de esperança. Depois de certo tempo a fisionomia muda e se estampa nela um ar de desespero incontido, ao pensarem na impossibilidade da recuperação de seu rico dinheiro, que com certeza iria alimentar naquele mesmo dia a boca faminta de seus filhos. E muitas vezes, sob a ação deste desespero

o derrotado acaba virando um assassino. É isto o que nós temos que evitar. Não e as autoridades policiais de Blumenau que devem (sem querer dizer o que elas têm a fazer) dar mais atenção a este problema e procurar descobrir onde se situam estas "bocas de jogatina". E não é uma tarefa difícil.

Qualquer botequim, que ocupa metade do espaço da casa para balcão e que ostenta grossas cortinas ao fundo, é motivo de suspeita. Atrás dela, pode ser que esteja um profissional "depenando" algum infeliz.

REUNIÃO NA CREMER

Todos os empregados da Cremer S/A, filiados ou não ao Sindicato dos Trabalhadores nas Industrias de Fiação e Tecelagem de Blumenau, estão sendo convocados para participarem hoje da Assembleia Geral programada para as 8 horas, em primeira convocação, ou às 8h30m em segunda convocação. A Assembleia destina-se a autorizar o Sindicato a celebrar um acordo coletivo de trabalho com a empresa Cremer S/A. Todos deverão estar munidos da respectiva Carteira Profissional.

PEÇA FOI SUSPENSA

A peça teatral "Sedimentação Morediça", que a princípio foi programada para ser apresentada ontem no Teatro Carlos Gomes, foi transferida agora para o dia 21 do corrente mes. O espetáculo promovido pela Universidade Federal de Santa Catarina e que teve grande repercussão durante sua apresentação no último Festival de Teatro Amador de Santa Catarina, foi suspensa por motivos imperiosos à vontade da gente do Carlos Gomes que batalhou para trazê-la até nos.

FESTA DA PRIMAVERA

A próxima promoção do Circulo Universitario de Gaspar, será levada a efeito no proximo dia 7 do corrente mes.

Trata-se da "Festa da Primavera" com a participação do conjunto Os Magnatas de Blumenau. O

acontecimento se desenrolará nas dependências da Sociedade Recreativa Alvorada, ocasião em que serão entregues os prêmios aos vencedores da Ginkana realizada no último dia 17 de setembro.

ÁGUA NO BOSQUE

Todas as 23 unidades do bloco residencial "Verde Bosque", na rua Gustavo Salinger, Bairro da Velha, estarão ligadas na próxima semana pela rede de distribuição de Água do SAMAE. Os trabalhos foram iniciados 6ª feira. Todos os encanamentos já estavam devidamente colocados em todas as casas, sendo o mesmo doado pelos proprietários ao SAMAE, facilitando assim o serviço a ser executado.

EMPATE EM POMERODE

Com uma péssima atuação do juiz Ademir Selke, que apitou um penalti inexistente e outro quando já decorriam 4 minutos do término da segunda etapa, em favor do Floresta, após o Guarani estar vencendo o jogo até os 41 minutos da segunda fase, houve empate ontem, na peleja que abriu a rodada de número dois do Campeonato da 1ª Divisão de Amadores da LBF. Portanto, no estadio Hermann Weege, em Pomerode, o placar final foi de GUARANI 2 X FLORESTA 2, com os tentos da equipe blumenauense sendo assinalados por Leal e Nelsinho.

O TRICÔ



Alheia ao mundo que a cerca, a preta velha senta-se tranquila em um dos bancos da Avenida Beira Rio. Sem importar-se com olhares curiosos que lhe são lançados e munida de um par

de agulhas já gastas e de um rolo de linhas sujas e emendadas empenha-se de corpo e alma em confeccionar peças de tricô.

Será que ela vende isso? Ou será para quem?

AO VIAJANTE

Batalhando na luta de cada dia, irmanado com todos os demais representantes das mais variadas classes, que se empenham no engrandecimento de nossa pátria, o CAIXEIRO VIAJANTE dentro de seu entusiasmo, embuído dos mais elevados ideais, se constitui em um dos mais intrépidos representantes e semeadores daquilo que entendemos como progresso. Este homem, que não tem odireito de escolher o seu horário de trabalho, devido às injunções que a vida do quotidiano lhe apresenta, e credor dos maiores benefícios que se podem analisar, por uma participação evidente nos destinos de uma comunidade.

A inteligência, a vivacidade, a comunicação, o trato simples e acima de tudo a honestidade fazem deste peregrino do progresso um elemento digno do respeito publico, colocando-o em privilegiada posição, no contexto geral da opinião de todos aqueles que o conhecem.

Fica aqui registrada a nossa saudação a essa valorosa classe, que despida de qualquer vaidade, visa-sobretudo- a servir, não medindo esforços para junto a todos os demais brasileiros, ampliar uma imagem positiva de nosso País.

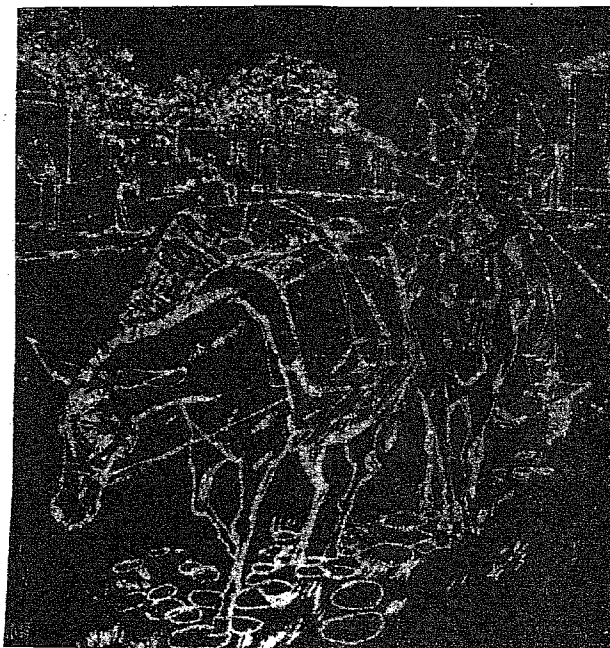

TRANSPORTADORA

VALE DO ITAJAI LTDA

VANITAS, VANITATIS

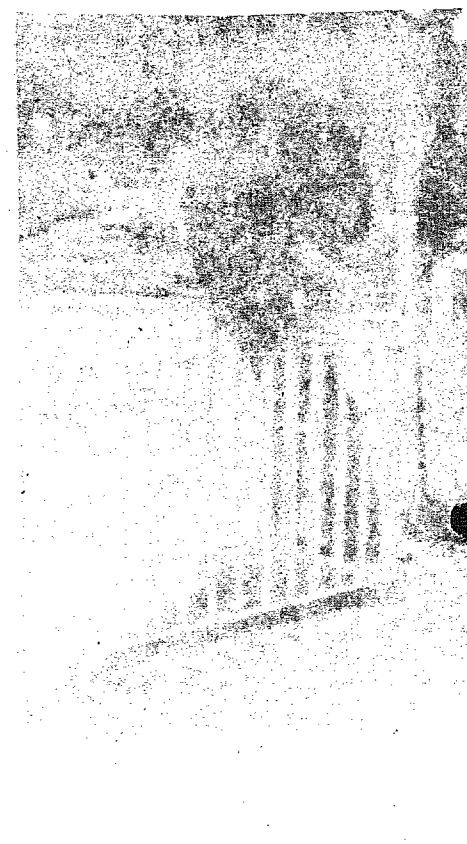
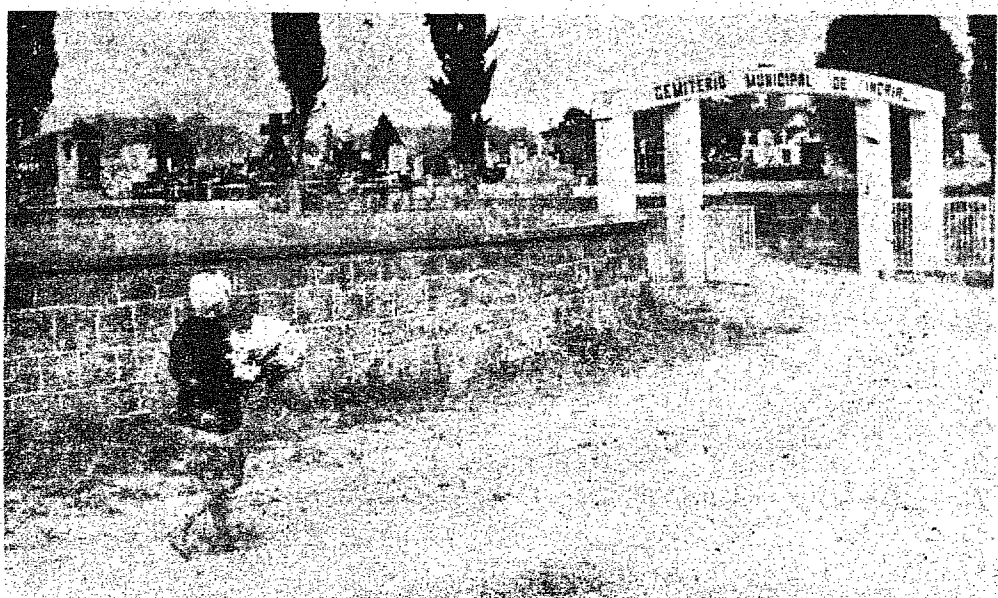

Lida da vida. Luta e paz do cotidiano. Um sem par de esperanças e desesperos que se avolumam no instante fatal do dia de cada um. Horas mortas; horas vivas. Anseios e medos que se multiplicam e concretizam a efemeridade do presente. Adeuses que se revelam em pequenas mortes, como um noviciado ao grande adeus final. Amores construídos. Amores destroçados. Amores dissolvidos em sombras do passado. Beijos impossíveis. Dias sem quimeras e noites sem desesperanças. A onipresença do amor, o adeus que vence todas as batalhas. E, ao final da análise de tudo, a construção metálica da realidade.

Com seus dois burros, ignorando o entrave causado àquilo que é reputado como evolução, o ingênuo carroceiro, desfila em sua simplicidade no centro de uma selva de concreto, onde a palavra de momento é erigir templos ao deus progresso. A manutenção da família provoca a busca do alimento que solidifica a hegemonia do lar. Mas a sorte também existe. É preciso, portanto, que seja tentada. Finalmente, a Loteca é para todos. Não há discriminações. No entanto, o AMOR continua a ser a mais linda das coisas. Viver sem amor e vegetar, ou simplesmente deixar que a vida passe, sem que dela se possa sugar o que de mais belo existe, pois "o Amor é o arquiteto do mundo".

Mas a realidade chega. É na crueldade da análise objetiva, no desencanto dos bons presságios que não se cumprem nunca, apenas uma cruz pesa sobre nossos ombros: a Vida!

E há que carregá-la a cada momento de nosso existir. Do primeiro ao último e derradeiro suspiro. Pois um dia, o acidente biológico, físico ou mecânico nos ceifa o sopro da alma e como Cristo, a realidade se afigura gritante e implacável: "Consumatum est".

