

PREVISÃO DO TEMPO

Válida para todo o estado de Santa Catarina, até as 18 horas de hoje: Tempo bom, é a previsão para as próximas horas — Ventos fracos a moderados — Visibilidade moderada, melhor no meio do período — Céu meio encoberto pela manhã — Nevoeiros — Temperatura instável — Máxima de 25 e mínima de 18 graus centígrados.

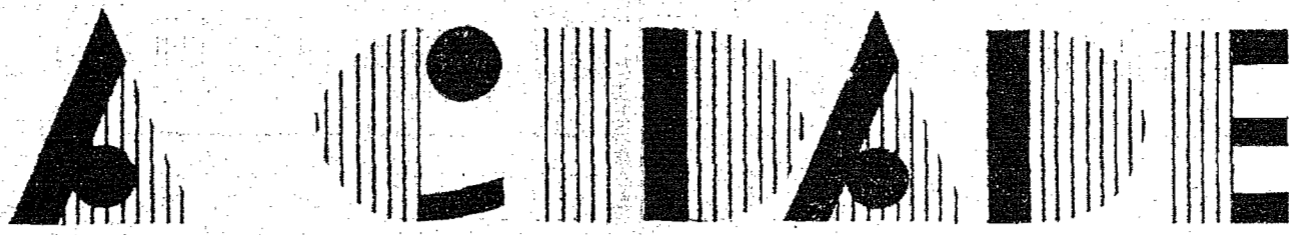

Ano 48 — Blumenau, 3ª-feira, 26 de Setembro de 1972 — Número 13.226

EXPOSIÇÃO CONJUNTA

Abre amanhã no Museu de Arte de Santa Catarina, em Florianópolis, a exposição conjunta do pintor Hassis e do tapeceiro Vicchietti. Hassis apresentará uma série de 15 desenhos e Vicchie estará exibindo suas últimas criações, algumas das quais já pertencentes a acervos particulares.

Blumenau II está aqui. E uma realização nossa

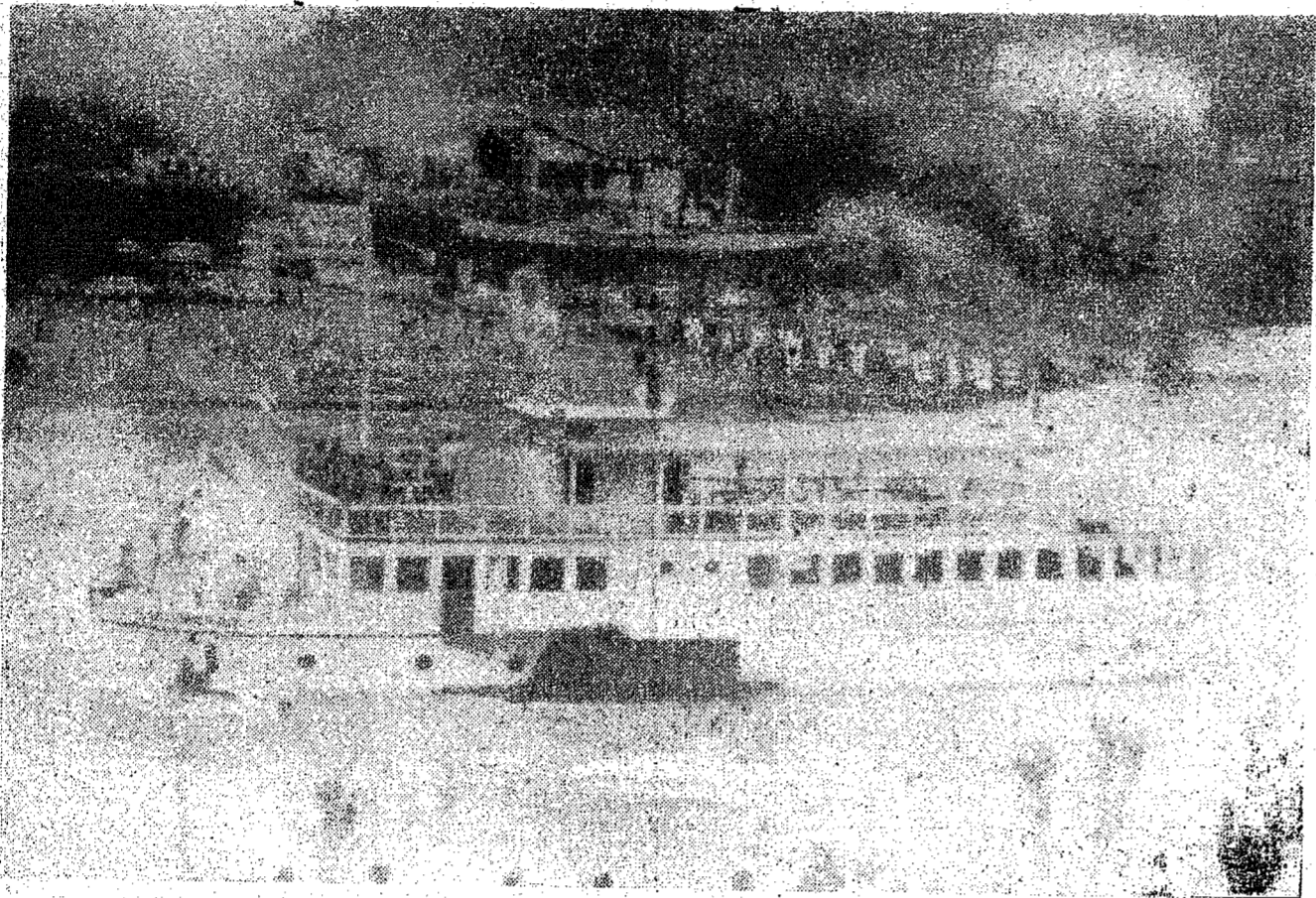

Foi realmente um dia que ficará nos anais da história de Blumenau, o último domingo dia 24, quando da chegada à nossa cidade, do barco "Blumenau II", um dos maiores empreendimentos do corrente ano, no setor turístico do Estado de Santa Catarina.

Trazendo a bordo um sem número de autoridades especialmente convidadas para a viagem inaugural, desde Navegantes até o cais da Avenida Beira Rio, a bonita embarcação chegou a nossa cidade por volta das 11 horas da manhã, sendo festivamente recep-

cionada pela população blumenauense, que ocorreu em massa, prestigiando sobremaneira o acontecimento.

Quanto ao funcionamento do Restaurante Flutuante "Blumenau II" vale dizer que, estará à disposição do público todos os dias da semana e, mesmo não havendo possibilidades de navegação ao longo do Itajaí Açu, ele estará aberto à visitação pública da mesma maneira, funcionando também o restaurante que servirá a bordo um variadíssimo cardápio.

Dependendo do horário, o

"Blumenau II" navegará do cais da Beira Rio à Ilha dos Amores e do cais ao Bela Vista Country Clube. Neste último roteiro cogita-se também uma parada no Motel Paraíso dos Ponês (quando o mesmo estiver concluído).

Com uma tripulação composta de 4 experientes navegadores, o "Blumenau II" oferece um ambiente super agradável com uma aparelhagem sonora excelente.

Por outro lado, ações do Restaurante Flutuante "Blumenau II" já estão a venda, na razão de Cr\$ 1.000,00 ca-

da, em prestações de Cr\$ 100,00 em dez meses, estando portanto, ao alcance que qualquer pessoa à aquisição das mesmas e que, futuramente poderá trazer ao comprador delas, rendosos lucros.

Aliás, se tudo correr conforme o previsto, os acionistas do "Blumenau II" poderão em pouco tempo usufruir dos lucros auferidos com esse gigantesco empreendimento do qual todos os blumenauenses podem orgulhar-se, pois será acima de tudo a maior atração turística de todo o estado barriga-verde.

FURB assina com MEDSAN um contrato importante

Sexta-feira próxima, dia 29, a Fundação Universidade Regional de Blumenau FURB, — assinará com a MEDSAN-BLUMENAU-Cooperativa de Serviços Médicos e Hospitalares, um contrato para o atendimento médico e hospitalar de todos os professores e funcionários administrativos daquela Instituição.

A MEDSAN lembra aos professores e funcionários que ainda não se inscreveram, que poderão fazê-lo na tesouraria da FURB no decorrer desta semana.

Novidades em "A CIDADE"

Tendo em vista as modificações que estão se operando em nossos sistemas de impressão, visando a obtermos maiores e melhores condições, para que a cada dia possamos satisfazer de maneira mais acurada ao bom gosto de nossos amigos leitores e anunciantes — o que se constitui em nosso principal objetivo — o Jornal "A Cidade" não circulará no dia de amanhã, quarta-feira, 27 de setembro. Voltaremos, entretanto, à nossa circulação normal, já na quinta-feira, 28 de setembro, com inúmeras novidades para brindar a nossos leitores. Aguardem.

Vândalos irresponsáveis depredam os jardins

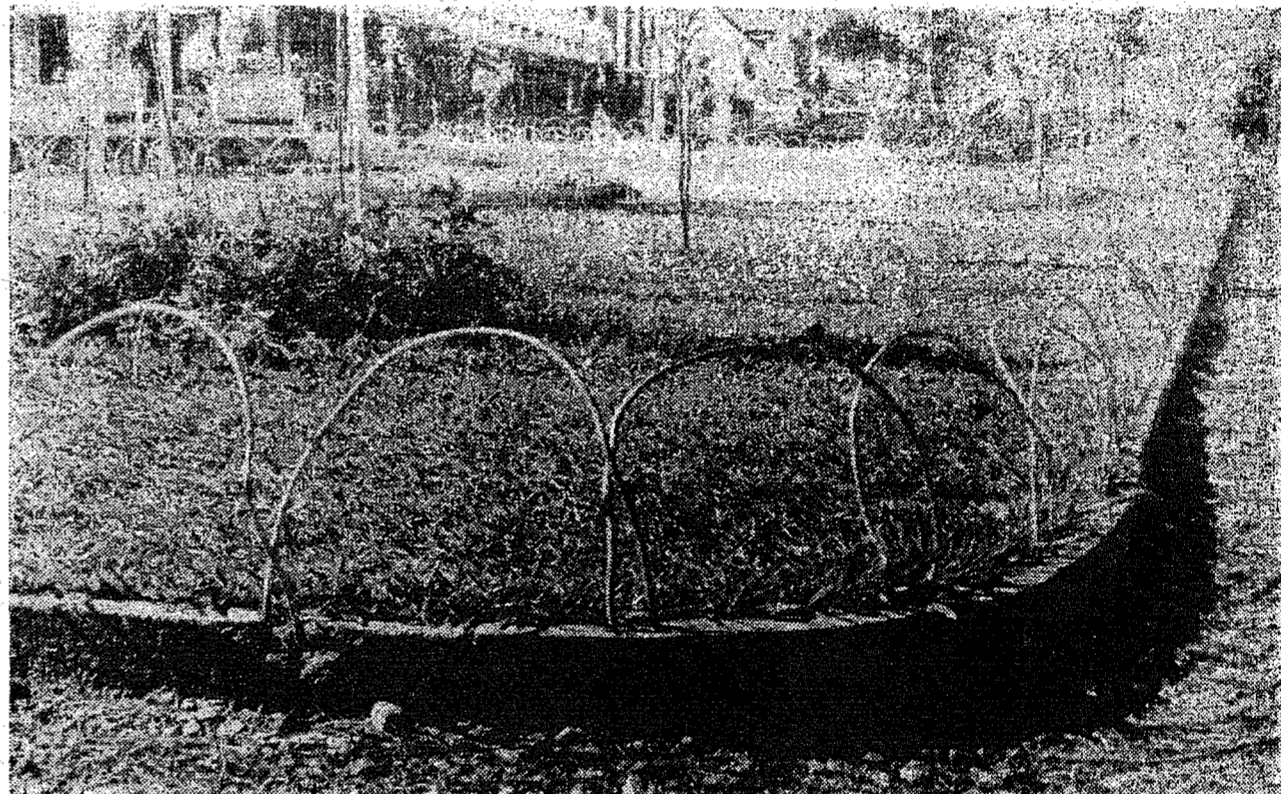

Enquanto a Comissão Municipal de Ajardinamento luta com todo o seu entusiasmo no sentido de, cada vez melhor ornamentar Blumenau com flores, fato, aliás, que está repercutindo favoravelmente não só pelo Brasil afora como até no exterior, alguns moleques — todos bem adultos, aliás — procuram deturpar um trabalho que é feito em favor da cidade.

Ninguém ignora que a Comissão de Ajardinamento é composta por homens que possuem suas responsabilidades profissionais e são ocupadíssimos, mas que roubam um pouco desse precioso tempo para dedicá-lo em favor de sua cidade, planejando seus ajardinamentos.

Só esses vândalos sem a necessária compreensão de que estão destruindo aquilo que seus pais por eles estão pagando em impostos, ou eles mesmos, é que sentem prazer em destruir, em lugar de

ajudar na proteção daquilo, que é deles próprios — se é que são eles blumenauenses.

O que vemos na foto é um pouco daquilo que muito tem acontecido nos jardins públicos locais.

Este massacre contra os ferros que aí estão para ornamentar os canteiros do jardim em frente ao Clube Náutico América é um exemplo de que alguns jovens de nossa cidade ainda não sentiram a beleza e a grandiosidade desta obra feita em favor da cidade e para homenagear o seu povo ordeiro e bom.

Que atentem para essa atitude e analisem o que é mais bonito.

Isto que está aí, agora, ou como era antes. E o mesmo que arrancar as flores e jogá-las ao leu. É questão de ver e sentir onde está a beleza, a limpeza e a ordem.

Municipalidade recebeu o marco do Sesquicentenário

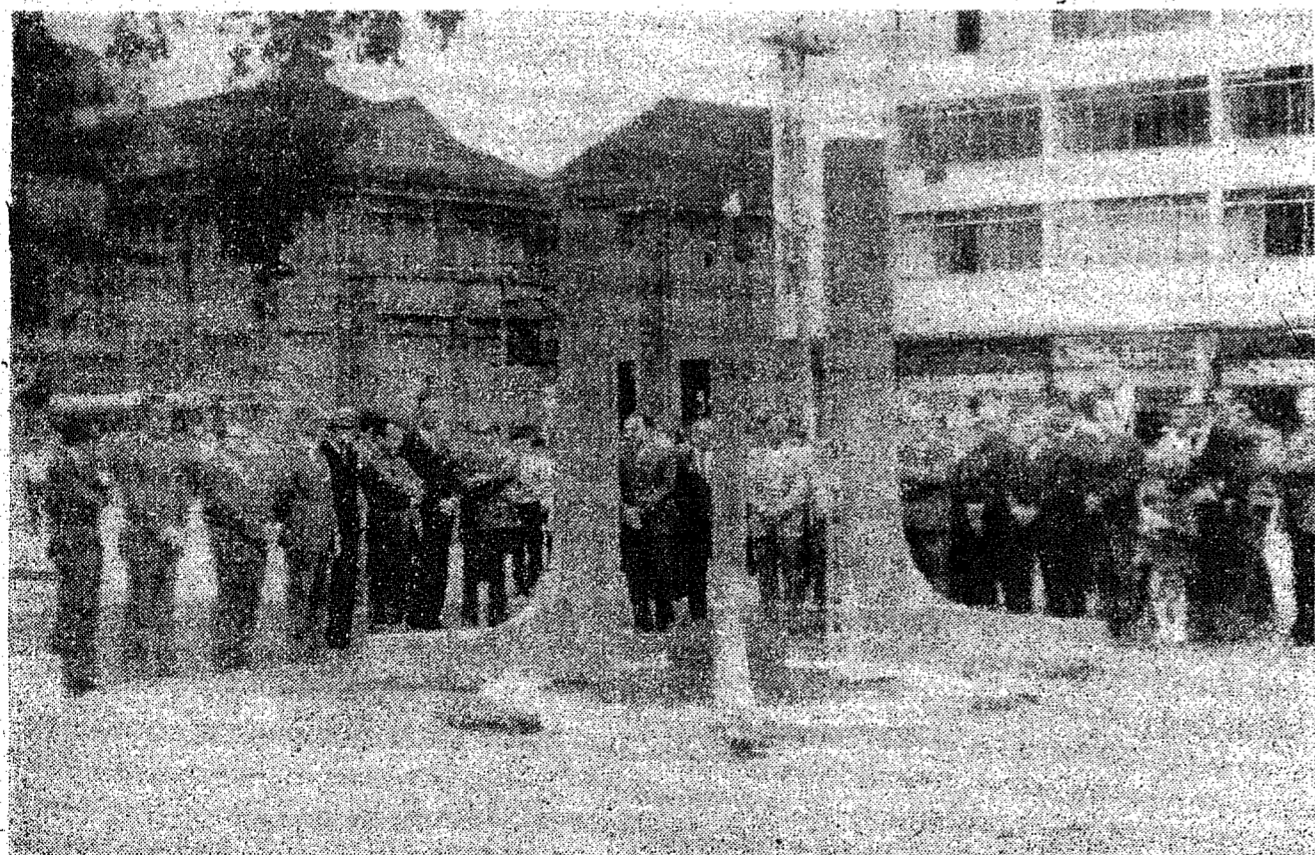

De acordo com o que estava previsto, aconteceu no último domingo pela manhã, a inauguração do Marco Comemorativo ao Sesquicentenário,

erigido na praça Victor Konder, em frente ao Fórum de Blumenau.

A iniciativa dos três Lions Clubs de Blumenau foi bas-

tante prestigiada pelas autoridades locais, marcando de forma ainda mais significativa as comemorações do ano do Sesquicentenário em nossa cidade.

No flagrante, o momento em que era dado por inaugurado e entregue à Municipalidade, o belo monumento.

Caldo de peixe e muito chopp a homenagem do "Clube da Colina"

No último sábado, toda a imprensa blumenauense, indistintamente, foi obsequiada pelo Clube Blumenauense de Caça e Tiro, com um magnífico caldo de peixe regado a chopp, tendo em vista a passagem do Dia da Imprensa e Dia do Radialista.

Quis desta maneira o Clube da Colina, prestar uma homenagem aos homens da comunicação e que também têm emprestado a sua colaboração na divulgação do tradicional clube de Blumenau, em todas as suas promoções. — Na foto, uma flagrante do acontecimento

RODAPÉ

DIAS 14 e 15 de outubro, será a festa da N.S. Aparecida no pátio da Igreja em Itoupava Norte. E só para lembrar você que sempre colabora com as boas promoções. ■ FOI algo realmente espetacular o 6º Festival do Chopp realizado no Pavilhão de Esportes em Timbó. Jamais se viu coisa igual na "Férola do Vale". A promoção foi sucesso estrondoso. ■ ONTEM,

os radialistas de Blumenau comemoraram festivamente a data que assinalou o seu dia, com intensa disputa esportiva. A noite, a festa continuou. ■ A conceituada indústria Tabacos Blumenau, cresce dia a dia a olhos vistos. Um dos grandes "pensadores" daquela potência industrial, é o Sr. Frederico Blaul. ■ O SOM nosso de cada dia é com a Óptica Heusl. Com grandes lan-

çamentos Gradiente e Polyvox. E a curtição certa do momento. ■ ESTA aconteceu no domingo, quando da chegada do Blumenau II. O mestre de cerimônias chegando atrasado: "Cadê o vapor... cadê o vapor... ai meu Deus". ■ UMA coisa que pouca gente de Blumenau conhece, é o Museu da Família Colonial, na Alameda Duque de Caxias. Vale a pena ir visitá-lo. Nos fundos

uma beleza de bosque com árvores de até quinhentos anos, além do famoso Cemitério dos Gatos. É realmente um local bellissimo. ■ AINDA sobre a chegada do "Blumenau II". No salto dos paraquedistas, um foi ao alvo, o outro quase foi a um banho no Itajaí Açu e o terceiro caiu pelos lados da Igreja Matriz, próximo a um ponto de ônibus coletivo. Dali já aproveitou a condução.

Senade vietnamita aprovou moção de censura a Thieu

SAIGON, (UPI - A NOTICIA) — Bombas de fumaça foram usadas ontem no plenário do Senado sul-vietnamita, minutos antes dos senadores aprovarem uma resolução que censura a utilização dos poderes especiais concedidos ao Presidente Nguyen Van Thieu.

A fumaça — vermelha, amarela e violeta — encheu a Câmara mas não impediu a aprovação da resolução por 21 votos contra um. O Senado sul-vietnamita tem 60 membros, mas o quorum é de 21 votos.

Um senador da oposição atribuiu imediatamente ao Governo a autoria do atentado, mas os responsáveis não foram identificados. Pouco antes, tinha faltado energia elétrica, por razões desconhecidas, no interior do edifício.

Os senadores trabalharam à luz de velas por mais de duas horas até que o gerador do Congresso começou a funcionar, por volta das 13 horas. Quinze minutos depois, ouviram-se explosões na galeria da assistência.

Os senadores, apesar da fumaça, aprovaram imediatamente a resolução que pede a Thieu para "cessar imediatamente todas as ações desordeiras que violam gravemente a segurança da lei e do regime democrático".

A resolução também declara que o projeto de urgência que concede a Thieu poderes ilimitados até dezembro "é totalmente ineficiente e não tem base legal".

O documento reflete apenas a opinião do Senado e não tem qualquer valor prático.

Thieu utilizou o projeto, aprovado pelo Senado no dia 27 de junho, para impor sérias restrições aos jornais do país.

A resolução afirma que essas restrições são "uma política anti-democrática" que causou "opressão na imprensa e criou obstáculos à distribuição de informações sobre as atividades da Assembléia Nacional".

A nova lei de imprensa de Thieu foi submetida antecorrem pela primeira vez a um teste na justiça, quando um Tribunal Militar condenou o diretor de um jornal opositorista a um ano de prisão e multa de 13.800 cruzeiros.

O tribunal determinou que o jornal violou o código de imprensa por publicar estatísticas sobre os bombardeios na Indochina, retiradas dos documentos do Pentágono de um estudo da Universidade de Cornell.

Gibson viajou a Nova Iorque

BRASÍLIA, (AJB - A NOTICIA) — O Chanceler Mário Gibson Barbosa embarcou ontem à noite às 22h 45m, para Nova Iorque, para participar da reunião da Assembléia da Organização das Nações Unidas.

Com a autoridade de quem abandonou a mesa de conferências há dois anos, quando viu rejeitados os seus alertas sobre a gravidade do problema do terrorismo mundial, o Chanceler Gibson Barbosa ocupa segunda-feira a Tribuna da Assembléia Geral das Nações Unidas, em Nova Iorque para reafirmar o apoio do Brasil a uma ação conjunta de governos destinada a

terror em todo o mundo.

Ao fazer o seu pronunciamento, na abertura dos debates gerais da ONU, o Ministro das Relações Exteriores do Brasil terá ao seu lado representantes de alguns países, como os Estados Unidos que em 1970, numa assembleia extraordinária da OEA, em Washington, se opuseram definitivamente à idéia de que os governos americanos adotassem uma convenção ampla, punindo rigorosamente os agentes terroristas, responsáveis por sequestros, assassinatos, explosões e todos atos hoje execrados pelo próprio Presidente Richard Nixon.

O BRASIL VISTO PELO PREFEITO DE LONDRES

— AGÊNCIA NACIONAL

Os conceitos emitidos pelo Prefeito de Londres, em Brasília, sobre a situação atual do Brasil transcendem as normas de cortesia, a que se obrigam os visitantes ilustres, e interpretam objetivamente uma realidade que começa a despertar a atenção do mundo.

Com a sobriedade peculiar ao espírito inglês, o governador do Brasil, o Imperador Britânico não se esmerou em falácia. Mostrou, evocando fatos, a constante histórica que tem marcado as relações entre a Inglaterra e o Brasil, lembrando que foi o governo de Sua Majestade quem primeiro reconheceu a Independência do nosso País. Desde aí — frisou — o Brasil e a Inglaterra têm sido amigos assíduos e próximos. Sublinhou Sir Edward Howard que sua presença em Brasília no ano do Sesquicentário da Independência do Brasil objetivava render sincera homenagem, em nome dos cidadãos de Londres, aos feitos do nosso vigoroso País que agora está tomando seu lugar entre as grandes nações.

Depois de prestar um tributo ao que qualificou de tremenda energia, que levou à fundação da nova capital brasileira e aos excitantes conceitos modernos de Brasília, o Lord Mayor manifestou sua admiração pelo crescimento industrial do Brasil. Enfatizou que o Brasil está crescendo em todas as direções, e que a energia e o trabalho imenso que estão sendo desenvolvidos na construção da Rodovia Transamazônica, que unirá este grande País, ultrapassam a imaginação.

Na opinião do nobre inglês, Inglaterra e Brasil estão

com suas vistas voltadas para o futuro, que contém muitas promessas. A Inglaterra se prepara para ingressar na Comunidade Econômica Europeia, mas o Brasil — frisou Sir Edward Howard — não tem nada a temer com as consequências econômicas desse ingresso, pois, com isso, só terá a lucrar. Até agora — lembrou — com o atual Mercado Comum, as exportações do Brasil continuaram subindo e provavelmente continuarão a subir quando a Commonwealth dele se tornar parte.

Prometeu o Prefeito de Londres que mobilizará sua influência, em Brasília, agora, na esplêndida realidade que ele viu aqui, no sentido de despertar na Grã-Bretanha maior interesse pelo Brasil e vice-versa. Londres está cada vez mais interessada em intensificar relações com o Brasil e, à medida que esse interesse cresce, o investimento privado também crescerá. Nos próximos dias, a Câmara de Comércio de Londres realizará um seminário sobre o Brasil, fato que, ao lado de muitos outros em diferentes esferas, traduz a importância com que a Inglaterra vê nosso País, que se vem impondo, por seu gigantesco esforço de crescimento, à admiração de todos.

As declarações do Lord Mayor, coincidentes com as de outras fontes igualmente qualificadas de diferentes países, sancionam uma verdade que os inimigos gratuitos do Brasil não conseguem empanar: a de que os brasileiros estão firmes no leme de seu destino, e dispostos a levar o País, o mais rápido possível, à posição de grande potência mundial.

EXPOSIÇÃO PECUÁRIA EM GOIÁS

GOIÂNIA (AJB) — O Presidente Médici inaugurou nesta capital a I Exposição Nacional de Campeões e a XXVIII Exposição Pecuária de Goiás.

Os criadores participantes da mostra apresentaram o Presidente Médici com um cavalo Manga-larga. A visita presidencial durou 70 minutos e a comitiva do General Médici foi composta pelo Ministro da Agricultura e chefes das Casas Civil e Militar e do Serviço Nacional de Informações.

O Presidente Médici e sua comitiva chegaram à Goiânia, em avião especial, às 17h35m, seguindo imediatamente para o Parque Agropecuário, onde o Chefe da Nação recebeu de uma criadora a chave simbólica da cidade. Subiu à tribuna de honra, tendo ao seu lado direito o Governador Leonino Caiado e à esquerda o Ministro Cirne Lima, da Agricultura.

Unico orador da solenidade de abertura da mostra, o Governador Leonino Caiado destacou a importância da promoção, que "concede aos criadores do Centro-Oeste a visão de um quadro vivo em

que se estampa o desenvolvimento da pecuária brasileira".

Disse ainda o Governador de Goiás, em seu discurso, que "isto é muito bom, pela troca de experiências, pelo conhecimento de novas técnicas assimiladas no convívio dos seus colegas mais experimentados, que propiciaram aos criadores destas latitudes a oportunidade de marchar com segurança no sentido de alcançar posições mais avançadas no aprimoramento genético dos rebanhos".

Em outro trecho do pronunciamento, afirmou que "Goiás ainda é um grande espaço vazio, o que impõe ao seu governo a tarefa de incorporar 50% das terras inaproveitadas ao processo da produção". Alinhou as providências que adotou para o atendimento dessa necessidade e frisou considerar "justo e leito se prever para um futuro muito próximo o ingresso do Centro-Oeste, no qual se inscreve o Estado de Goiás, na fase imediata de desenvolvimento".

SENTIDO DE UNIDADE NACIONAL

SENTIDO de unidade nacional que caracterizou, em todo País, as comemorações do Sesquicentário da Independência, revela a tomada de consciência de nosso povo quanto à importância da integração no grande processo de renovação e modernização do Brasil. Tal como há 150 anos, quando as lutas pela Independência mobilizaram a alma brasileira, há hoje um espírito de coesão nacional presidindo a batalha de múltiplas frentes que todos estamos travando, para erguer dentro de nossas fronteiras uma civilização que concilie o crescimento econômico com o progresso social.

LEGADO político de 1822, que agora realçamos, amplia as nossas responsabilidades de implementar no campo econômico e social as consequências de processo histórico de nossa emancipação. A cristalização de

uma consciência nacional de desenvolvimento justo e humano, sem as iniquidades dos modelos conhecidos, por que se batem os Governos da Revolução, é uma projeção atualizada das aspirações daqueles que, no passado, foram os nubes tutelares de nossa nacionalidade.

BRASIL chega aos 150 anos de sua independência política acelerando a cadência do seu desenvolvimento. As potencialidades do espaço nacional estão sendo rapidamente transformadas em oportunidades efetivas de participação do povo nos benefícios da riqueza comum, porque ao lado da preocupação econômica cuida-se de montar, simultaneamente, uma infraestrutura social. Os brasileiros sabem e sentem que nítidos avanços estão sendo registrados na luta para melhorar as condições e a qualidade de vida de nossa gente. E que há íntima correlação entre estes re-

sultados e aqueles que traduzem a escala de grandeza do crescimento econômico nacional.

TRABALHO de todos se torna cada vez mais eficiente e produtivo, e graças a isso vamos transpando as fronteiras do subdesenvolvimento. Na medida em que isso ocorre, descobrimos também que é imensa a capacidade realizadora e criadora do nosso povo, o que contribui ainda mais para acentuar a confiança que temos em nossas próprias possibilidades. Na última Semana da Pátria, em que comemoramos um fato histórico como o Sesquicentário da Independência, o Brasil viveu também um excepcional momento histórico. Porque pôde mostrar ao mundo um povo unido pelo ideal do desenvolvimento com justiça social e que nele coloca as suas melhores energias como penhor de confiança coletiva no futuro.

FEIRA DA PROVIDÊNCIA

— CÉSAR A. DE CARVALHO —

Já vão intensas as atividades das promotoras da Feira da Providência, que anualmente se realiza às margens da encantada Lagoa Rodrigo de Freitas, no Rio de Janeiro, nos dias 6, 7 e 8 de outubro.

Este ano, a área cedida pelo Governo do Estado da Guanabara, destinada ao grandioso empreendimento, é bem mais ampla que a dos anteriores, e comportará novas e interessantes atrações.

Todos os Estados se farão presentes, como sempre, nesse magno certame de caridade, com coloridas e vistosas barracas onde são expostos e oferecidos ao público produtos regionais de artesanato, indústrias, arte popular, guloseimas, frutas etc. — numa emulação digna de encômios.

Além das unidades federativas, representar-se-ão, igualmente os países amigos com rico e extraordinário acervo de doces, laticínios, salchichas, bebidas e produtos industriais.

A Barraca de Santa Catarina se constitui, tradicionalmente, em irresistível e artística atração, não só por sua arquitetura, que difere de ano para ano, evocativa das correntes árticas colonizadoras da terra barriga-verde como pelo toque de originalidade e bom gosto do que ali se expõe à venda, assaz disputado por quantos comparecem a essa festa de bondade.

A indústria e o comércio catarinenses não têm regateado incentivo e apoio a essa obra assistencial, contribuindo generosa e fartamente para que Santa Catarina se realce, com relevância, na Feira da Providência.

Este ano a Barraca de Santa Catarina se comporá de duas importantes construções de exatidão, que memoriam as primitivas

casas de Joinville, Blumenau, São Bento do Sul e outros centros de colonização alemã. Em uma delas servir-se-ão bebidas e iguarias regionais; a outra será erigida em boutique, onde se encontrarão famosos artigos de malha, nylon e outros, toalhas e tecidos da vasta manufatura catarinense.

No mesmo conjunto, haverá, ainda uma bela e romântica praça, com coreto onde se exibirá a conhecida e apreciada banda Tremmel, de São Bento do Sul, por obsequiosa deferência daquela cidade noroeste de Santa Catarina, o que por certo, significará um espetáculo à parte para os cariocas.

Das guloseimas típicas, ressaltam-se o caldo de canaíto, os soris recheados, à moda da Ilha, a salada de batatas, as salchichas e a choucroute, à Blumenau e Joinville, as tortas de requeijão, os Kuchen, os chocolates e tutti quanti.

Funcionário, na Barraca, dois quinteiros vindos de Florianópolis, engajados e cedidos amavelmente por D. Daisy Werner Salles, distimna Primeira Dama do Estado.

Graciosos jovens da sociedade carioca, com o seu charme e gentileza, vestidas a caráter, serão as garçonetes de nossa Barraca.

Mercez destaque o louvável e diuturno trabalho das esforçadas damas catarinenses, Senhoras Roselys, Carmen de Carvalho Collin, Presidente da Barraca de Santa Catarina, e suas companheiras de Diretoria, Eunice de Sá, Sônia Seco, Mirza Ramos, Wally Selinke Schweitzer, Sra. Joaquim Ramos, Vívua Nereu Ramos, Ondina Simone Gheur, Sra. Eduardo Lins, Vvra de Oliveira, Maria Helena Bocayuva de Carvalho, Helena Gondin, Yvete Bornhausen, Teresina Leal Azambuja, Tide Mel-

lo, Nair Atherino e Lourdes Reifuchs, as quais se deve o constante êxito da tenda barriga-verde.

Pode dizer-se que a Feira da Providência constitui a segunda maior festa popular do Rio de Janeiro (a primeira é o Carnaval), pela afluência de cariocas e de turistas originários de todo o País e do estrangeiro, nesses três dias promocionais, e pelo ambiente ilustre e democrata que a caracteriza. Todo o Rio de Janeiro acompanha com interesse e entusiasmo o belo certame que se desdobra à beira de sua espelhança Lagoa.

De mister esclarecer que toda a arrecadação da Feira se destina ao Banco da Providência, que se encarregará de distribuir os recursos hauridos entre as diversas instituições que mantém. "Sem Feira não há Banco da Providência."

É Presidente do Conselho Curador desse Banco o Cardeal Arcebispo do Rio de Janeiro, D. Eugênio Sales.

O Banco da Providência não é uma empresa. "Acontece que aquilo que o diferencia, que o torna especificamente Banco DA PROVIDÊNCIA, é a sua maneira de ser e de agir, e a sua clientela, que constitui permanentemente desafio aos responsáveis pelos vários Serviços e à sua própria Direção".

E não se julgue que os beneficiados pelo Banco da Providência sejam, exclusivamente, os residentes no Rio de Janeiro. Basta dizer-se que somente

a Comunidade de Emaús, um dos principais núcleos patrocinados por aquele Banco, vem amparando milhares de egressos de Penitenciárias de diversos Estados, que ali se recuperam, se readaptam e se habilitam profissionalmente.

São inúmeras as atividades assistenciais do Banco da Providência, entre as quais se podem alinhar:

— Comunidade de Emaús — para recuperação, reeducação e habilitação profissional de homens marginalizados pela vida.

— Centros de Promoção Humana — Orientação Profissional e Colocação.

— Centros de Providência — Habilitação Profissional, educação de base e integração na comunidade.

— Centro Feminino — colímbio, orientação, reinserção social de mulheres desemparelhadas e de seus filhos.

— Empréstimos e Auxílios de Emergência.

— Empréstimos para Constituição de Casa Própria.

— Carteira de Alimentação — Despesas da Providência, e outras mais.

A meta do Banco da Providência se resume em "se fazer mais presente junto aqueles que, feridos pela necessidade, pela miséria e pelo desespero, cruzam pelo nosso caminho".

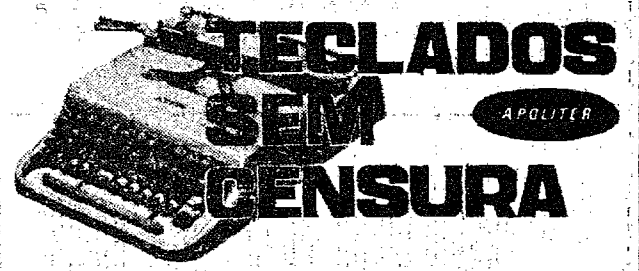

HÁ 1972 anos, nas terras em que hoje árabes e judeus encharcam de sangue, passou um homem, de longos cabelos e de olhos mansos, que se dizia filho de Deus. Todos conhecem a história deste que se tornou o maior líder da humanidade e de todos os tempos. Jesus Cristo, falando com metáforas, pleonismos, hipérbolos e personificações disse certa vez que, "batendo o inimigo na face direita, devemos oferecer a esquerda". Condenou também a filosofia do "olho por olho e dente por dente", e disse, finalmente, que se desse a "César o que é de César e a Deus o que é de Deus."

AGORA, nas mesmas terras sagradas em que viveu o filho de Deus, homens entorpecidos pela violência, aplicam a teoria do "dente por dente e olho por olho." E, se bater-lhe na face direita, eles esmurram a esquerda do agressor.

INICIADO o processo científico de que a toda ação corresponde uma reação, o que facilmente se pode declinar agora é que, feita a chacina de Munique, antecipada pelo massacre do Aeroporto Internacional de Tel Aviv, as cartas-bombas que estão explodindo em todo o mundo é o prepunção de que um novo e borbulhante banho de sangue aguarda a humanidade.

FAÇAMOS uma análise de tempo e espaço. Há 25 anos, praticamente a metade dos judeus do mundo foi morta em grandes e eficientes campos crematórios europeus. A perseguição continuou neste quartel de século e passou pelas mais sofisticadas técnicas e pelas formas mais vis e condenáveis de atentados. E ao terror árabe não escapam crianças, mulheres, políticos ou atletas. Não importa também se o judeu está em Israel, Alemanha Ocidental, Munique ou Buenos Aires. Importa matá-los.

NÃO importa se a morte venha vomitada pela boca de uma metralhadora, ou esteja numa granada, na ponta de uma faca, ou num sofisticado e atraente envelope.

ORA, nem mesmo nas terras em que pisou Jesus se pratica a filosofia "da outra face". Para os israelenses, oferecer a outra face nos dias atuais é ter a certeza de que ficarão literalmente sem a cabeça.

O QUE Israel faz é a represália, o revide. Invade os territórios inimigos e caça os terroristas. É a luta pela sobrevivência, e a continuar como estamos, a humanidade se cansará de ver na televisão e ler nos jornais, atentados como o do Aeroporto de Lod, as chacinas como a de Munique, ou as bombas-carta que agora explodem em todas as partes do mundo.

TODA ação corresponde a uma reação, e se as coisas estão encaminhadas para filosofia do "olho por olho e dente por dente", o que nos reserva o futuro não é somente a morte, mas a instabilidade psíquica, o terrorismo postal, a violência psicológica, enfim, o desequilíbrio total do homem.

E o pior é que o homem não evoluiu o bastante para encontrar a solução para este círculo vicioso da violência e, por enquanto, é o agressor e o agredido. A vítima de sua própria agressividade.

APOSENTADORIA ILEGAL

PORTO ALEGRE, (AJB - A NOTICIA) — Um total de 141 funcionários do Departamento Autônomo de Estradas de Rodagem (DAER) que tiveram suas aposentadorias homologadas pelo órgão, terá de retornar ao trabalho por decisão do Tribunal de Contas do Estado.

O parecer do Tribunal considerou a decisão do DAER ilegal, classificando os beneficiados como "Guerrilheiros do Asfalto", sem direito à aposentadoria antecipada por não terem participado ativamente da Força Expedicionária Brasileira.

Os funcionários requereram suas aposentadorias a partir de 1969 e, alguns, ainda este ano, valendo-se das vantagens da chamada "Lei Fraicheira", que permite a aposentadoria aos 25 anos de serviço ao servidor civil que for ex-combatente ou tiver participado de operações bélicas das Forças Armadas ou Marinha Mercante. Os beneficiados têm aposentadoria integral.

Propriedade da A CIDADE EM COMUM Empresa de Comunicações Ltda.

Table with subscription rates: Direção, Redação e Escritório: Rua Amadeu da Luz, 88, Fone 22-1952, Caixa Postal 503 - BLUMENAU-SC. Assin. Anual - Cr\$ 60,00. Assin. Sem. - Cr\$ 40,00.

SOMOS UM POVO EDUCADO; MANTENHA A CIDADE LIMPA

BRASILEIROS VÊM NA FLÓRIDA COMO CRESCER SEM MULTIPLICAR

Por WALTER GOES,
Editor-Geral da AJB

"BOCA RATON", Flórida — Eram quadros diferentes. Em Miami Beach, a 100 quilômetros, jovens e turbulentos americanos faziam a sua escaramuça com a polícia, enquanto o candidato Nixon prometia a paz aos delegados republicanos que o consagravam. Aqui, do 17º andar do requintado "Boca Raton Hotel and Club", as visões eram as de um mundo simétrico, quase nostálgico: idosos multimilionários jogavam golfe nos imensos campos gramados, à direita, o mar, e à frente, as mais ricas casas de veraneio da América.

Eram quadros diferentes, mas o que se fazia no auditório do hotel pretendia ter algo a ver com as realidades que ambos indicavam. À volta de uma imensa mesa redonda, no começo da semana, quinze brasileiros discutiam o problema demográfico de seu país e tinham perguntas como esta: numa sociedade cuja população cresce a altas taxas, desequilibrando demanda e oferta de bem-estar, o que é possível fazer, fora da economia, para cobrir expectativas de jovens e velhos, elevando o padrão geral de vida?

Conferencista do programa, o Presidente do BNH, Sr. Rubens Costa, deu a resposta que lhe pareceu mais indicada: a prática do planejamento familiar em larga escala, com apoio do governo e uso de métodos eficientes, para reduzir drasticamente o crescimento da população.

O ÂNGULO DO PLANEJAMENTO

A mesa redonda, ativa durante três dias seguidos, foi organizada pela "Tinker Foundation" e pelo "Population Reference Bureau", que administram fundos privados ingleses e norte-americanos postos à disposição de programas de planejamento familiar no Terceiro Mundo.

Os "diálogos de população" são um sub-programa, destinados a incentivar formas de consenso, entre líderes sociais, a propósito dos objetivos de ambas as entidades, quais sejam os de reduzir o crescimento populacional nos países em que ele esteja se processando aceleradamente. Foram convidados a ir à Flórida 15 brasileiros: como conferencistas o presidente do BNH, Sr. Rubens Costa; o sociólogo Pedro Calderan Beltrão, Professor da Universidade Gregofiana de Roma; o demógrafo Manoel Augusto Costa, do Ministério do Planejamento, e o sanitário Nelson de Moraes, Professor de Medicina Preventiva da UEG e da UFRJ; e como debatedores três médicos, um economista, um engenheiro, um jornalista, um administrador público, um industrial, um prefeito, um assistente-social e um juiz de direito.

O economista Rubens Costa mostrou as magnitudes do problema demográfico brasileiro e concluiu que, na exclusão de programas de planejamento familiar, todas as direções nacionais conduzem a um impasse, pela ausência de correlação positiva entre crescimento populacional acelerado e desenvolvimento sócio-econômico. Calculando que a população brasileira, mantido o crescimento anual de 2,8 por cento, será de 230 milhões de pessoas em 2002, considerou irreversível

o crescente desequilíbrio negativo entre a demanda e a oferta de oportunidades sociais.

Para chegar àquelas conclusões, o Sr. Rubens Costa levou em conta: a) a persistência da alta taxa de natalidade, o ritmo geométrico do crescimento e a redução da taxa de mortalidade; b) a utilização cada vez maior de tecnologia desempregadora de mão-de-obra, a qual, a seu ver, não pode ser dispensada sob pena de comprometimento do impulso positivo da economia (revelou que a demanda anual de empregos no Brasil é de 1 milhão); c) a irreversibilidade da tendência concentradora do sistema produtivo e, em consequência, da população; d) a realidade de uma composição etária da população que aponta um elevado número de consumidores fora do sistema produtivo.

Chegou o Sr. Rubens Costa à conclusão de que o crescimento econômico do País, a sustentação de cujas altas taxas incorporará elementos imponderáveis, depende de redução substancial do ritmo de expansão da população. A partir de tal dado, e declarando falar em caráter pessoal, o Sr. Rubens Costa pregou abertamente a adoção do planejamento familiar no Brasil, como iniciativa oficial e através da oferta em larga escala de serviços clínicos capazes de atender à demanda existente e a ser gerada. A recomendação do Sr. Rubens Costa refuta a tese que valida o aborto, como técnica de planejamento familiar, e apóia as pílulas anticoncepcionais e o DIU (Dispositivo Intra Uterino). Apoiado pelo resultado de pesquisas específicas, que indicou, considerou grande o número de mulheres brasileiras que desejam evitar filhos mas não dispõem de meios apropriados para fazê-lo com segurança, empregando muitas vezes — caso do aborto realizado por curiosos — técnicas danosas à saúde.

OUTRO ÂNGULO

Durante as discussões, o Sr. Rubens Costa ouviu manifestações de apoio e de oposição à sua tese. Foram-lhe lembradas razões morais e políticas contrárias ao planejamento familiar nos termos indicados, acompanhadas de sugestões para que a correção dos desequilíbrios seja feita através do desenvolvimento econômico (modernização de atitudes, a partir da melhor distribuição da renda nacional) e de estímulos educacionais (lecionamento de valores que estimulem a paternidade responsável). A mesa re-

donda debateu, ainda, por iniciativa dos participantes contrários ao planejamento familiar dirigido ou estimulado pelo Estado, sugestões sobre a existência de correlação positiva entre crescimento demográfico e crescimento econômico, com base em iniciativas de fortalecimento do mercado interno. A reflexão aí colocada é a de que, na medida da desconcentração da riqueza e da renda, com a incorporação ilimitada de consumidores ao mercado, multiplicar-se-iam as oportunidades de emprego por força da maior produção que o crescimento do consumo engendraria. Em tais condições, a economia passaria a encontrar fatores também no mercado interno, ao invés de prioritariamente no mercado externo.

Os conferencistas Calderan Beltrão, Manuel Augusto Costa e Nelson de Moraes apoiaram a posição do Sr. Rubens Costa. O primeiro discutiu a fecundidade disfuncional e a transformação dos padrões de reprodução, numa visão histórica do papel da família na sociedade e desta em relação aquela, lamentando ser o Brasil um dos raros países do mundo cujos governos não adotaram ainda programas de planejamento familiar.

No caso da América Latina, existem apenas cinco países, entre os quais o Brasil, "cujos governos dão pouco ou nenhum apoio aos programas de planejamento familiar".

— Mesmo entre as populações menos desenvolvidas do mundo — disse o sociólogo Calderan Beltrão — não se trata mais, no comum dos casos, de suscitar um padrão de comportamento favorável à regulação da prole, e sim de enquadrar esse padrão de comportamento já existente, ou pelo menos emergente,

em métodos aprovados pela ciência atual. No próprio plano religioso, mesmo na avaliação menos rigorista, o problema não consiste mais em saber se os casais podem ou devem regular a prole, mas em determinar como possam eles fazê-lo dentro dos respectivos moldes morais.

O ÂNGULO DA SAÚDE

O demógrafo Manoel Augusto Costa também analisou as magnitudes do problema demográfico brasileiro, usando algumas comparações básicas. Observou que a população brasileira em 1.800 significava 19 por cento da população global latino-americana e 0,4 por cento da população mundial, passando a significar 35 por cento (em relação à América Latina) e 2,5 por cento (em relação ao mundo) em 1972. De outro lado, focalizando o fenômeno do crescimento vegetativo da população na América Latina, observou que na região a taxa de natalidade referente aos últimos dez anos foi de 41 por cento e a de mortalidade 11 por cento, produzindo-se um incremento populacional de 3 por cento ao ano. No conjunto dos países desenvolvidos, no entanto, a taxa de natalidade foi de 20 por cento e a de mortalidade de 9 por cento, ocorrendo um incremento de apenas 1,1 por cento ao ano.

Considerou ser ideal para o Brasil alcançar a posição de uma taxa anual de crescimento demográfico por volta de 1 por cento/ano, o que somente se obterá

mediante drástica redução do número de nascimentos, já que deve ser considerada desejável a redução da taxa de mortalidade. Último conferencista, o sanitário Nelson de Moraes fez longa análise do mapa sanitário brasileiro e apresentou seis razões favoráveis, do ponto-de-vista médico, à planificação familiar:

1. Reduzirá os abortos provocados, os quais, além de serem traumatizantes para as mulheres, tanto física quanto psicologicamente, consomem recursos médicos cuja insuficiência é notória no país;

2. Aumentará o bem-estar da família, pois permitirá que marido e mulher tenham vida sexual sem a angústia provocada pela possibilidade de uma gravidez não desejada;

3. Contribuirá para reduzir a mortalidade materna, fetal e neo-fetal, que aumenta significativamente a partir da quinta gravidez;

4. Impedirá uma deterioração da qualidade da população brasileira, pois é sabido que se reproduzem mais os menos capacitados para alimentar e educar a prole;

5. Evitará uma discriminação injusta contra as classes mais pobres, pois as classes de alta renda têm acesso fácil à informação e às práticas anticoncepcionais.

6. Aliviará a necessidade de investimentos para os serviços de infra-estrutura nas cidades, cujo crescimento vem se fazendo aceleradamente no país.

O ÂNGULO FINAL

No final, mediante proposta da "Tinker Foundation" e do "Population Reference Bureau", a mesa redonda de "Boca Raton" apoiou a idéia de fundação do Conselho Brasileiro de População, privado, a ser possivelmente presidido pelo Ministro Mário Machado de Lemos, da Saúde.

Feita a indicação, no meio da semana, os debatedores deixaram o hotel-club, onde os idosos multimilionários continuavam a pacífica rotina de seu golfe, e se dirigiram a Miami, onde os jovens e turbulentos norte-americanos ainda faziam com a polícia o espetáculo extra da convenção republicana. Nada havia mudado.



HORÓSCOPO

Omar Cardoso

3ª-Feira — 26.9.72 —



ÁRIES — Dia em que sua reputação e moral estarão em jogo, se entrar em contato com pessoas de caráter suspeito. Evite os embargos.



TOURO — O período da manhã será um tanto quanto complicado para você, mas, à tarde, tudo tende a melhorar sensivelmente. Conseguirá realizar os negócios que pretende e será muito feliz nos contatos que tiver à noite.

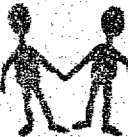

GÊMEOS — Se trabalha no comércio ou indústria de ferramentas, ferro, aço e instrumentos cirúrgicos, hoje conseguirá muito sucesso. Contudo, evite acidentes. Será favorecido no amor e terá êxito nas viagens que fizer.



CÂNCER — Seus empreendimentos serão prósperos. Terá muito sucesso na defesa de seus direitos e triunfará em todos os quaisquer assuntos legais. Seja mais mentalmente independente e mais firme em suas crenças.



LEÃO — Dificuldades em assuntos financeiros e junto à Justiça poderão surgir neste dia. Mantenha-se calmo e seja mais otimista que conseguirá alguns bons resultados. Evite quaisquer acidentes.



VIRGEM — As oposições e críticas frequentes, deverão ser evitadas juntamente com as ações violentas, pois, terá sucesso em novas associações, com o sexo oposto e total felicidade sentimental e romântica. Bom às viagens.



LIBRA — Evite prejudicar sua saúde não cometendo excessos alimentares, alcoólicos e profissionais. Não confie demais, também, em subordinados no campo profissional e em estranhos. Sucesso nos negócios e no amor.



ESCORPIÃO — Lucros em negócios relacionados com minas, ferros e metais. O fluxo é dos melhores à vida familiar, ao setor profissional, às suas finanças e ao seu bem estar social. Muito sucesso no amor e nas coisas ligadas a este.



SAGITÁRIO — Dia muito bom para iniciar novos empreendimentos, arrojados, aos negócios de vulto e a compra e venda de minérios em geral. Terá favorabilidade no campo amoroso e profissional. Contudo, evite acidentes.



CAPRICÓRNIO — Evite questões com vizinhos e o excesso de pressa no viajar. Os irmãos, primos e amigos leais o ajudarão em qualquer dificuldade e conseguirá realizar boa parte de seus anseios e de seus sonhos. Pode amar.



AQUÁRIO — Bom ganho pela compra ou venda de ferro, aço, produtos químicos, madeiras ou como agente propagandista. Contudo, o excesso de generosidade para com os outros lhe será prejudicial. Excelente ao amor.



PEIXES — Seja mais confiante em si mesmo, empreendedor e executivo que conseguirá os melhores resultados neste dia. Fase das mais positivas a sua independência profissional e à sua melhoria total de saúde. Pode amar.

— ATENÇÃO —

NÃO DEIXEM DE CONHECER OS ÚLTIMOS LANÇAMENTOS DA

moda jovem 72/73

QUE ESTÃO À SUA ESCOLHA NA
CASA BUEGGER
Rua 15 de Novembro — 506

A CIDADE SOCIAL

—) Suely Macedo

NA MARAVILHOSA CIDADE

Deverá regressar esta semana do Rio de Janeiro o simpático casal Sr. Carlos Peiter e Suely, ele dinâmico diretor da Casa Peiter, ela uma das mais elegantes e bonitas Sras. da sociedade blumenauense e presenças constantes nas grandes reuniões sociais do Set Social. Eles se encontram na Cidade Maravilhosa numa viagem de negócios e ela o acompanha para aproveitar a respirar o delicioso ar carioca.

BATE-PAPO INFORMAL

Em informal bate-papo com a simpática Sra. Elza Melro, que é Presidente do Lar dos Meninos, fui informada que a referida Instituição Benficiente está construindo nova sede e precisando da ajuda. Todos nós que fomos privilegiados, podemos contribuir com esta grandiosa obra, ajudando aqueles que são mais infelizes, comprando os plásticos que o Lar dos Meninos está lançando como campanha.

NASCEU PATRÍCIA

Temamente a "cognonha" presenteou o lar de um dos jovens casais da sociedade brusquense, no dia 19 de setembro em curso, trazendo muita alegria para Jilka (nascida Diégoli) e Edgar Pastor, com o nascimento da graciosa garotinha que chamar-se-á Patrícia. Além dos papais muito felizes os vovós, Industrial Gotthard e Renate Pastor e Arno e Carola Diégoli, com a vinda da sua primeira netinha Patrícia. Um mundo de felicidades à bonequinha.

ANIVERSÁRIO

Quem mudou de idade, no dia 23 de setembro, foi o nosso prezado amigo, Dr. Bruno Moritz, atual Escrivão do Crime "adoc" e Oficial do Registro de Imóvel e membro atuante da Comissão Municipal de Turismo, do Conselho Municipal de Saúde. Desfrutando de vasto e relacionado círculo de amizades, por certo muito cumprimentado pelo grato evento. Nossos parabéns.

DEBUTANTES DE INDAIAL

A Sociedade Recreativa de Indaial, vai realizar nos seus salões, no próximo dia 28 de outubro o Balle de Debütantes, que naquela oportunidade estarão sendo apresentadas aquela sociedade. E a conhecida "Orquestra de Erinho", é que dará as notas musicais para alegrar a elegante noite.

BODAS DE PRATA

Quem esteve na data de 20 deste, completando Bodas de Prata, foi o casal Victor (Anita Manke) Reintke. Na oportunidade receberam o grande e vasto número de amigos e familiares. Naquela significativa data a Sra. Anita, completou mais um ano de feliz existência. Ao Sr. Victor, Anita e sua filha Lindalva, felicidades na passagem desta marcante data.

BETTY GIUDICE

Betty Giudice, uma das maiores e mais consagradas artistas plásticas do País, está em concorrência "vernal", que foi inaugurada sexta-feira, às 20h30m, no Departamento de Educação e Cultura da cidade de Joinville. Foi oferecido também um coquetel ao alto mundo artístico e intelectual, autoridades e convidados especiais.

UM POR DIA

"AS LÁGRIMAS MAIS DOLOROSAS SÃO AQUELAS NÃO DERRAMADAS"

AO PÉ DA COLUNA

Os noivos André Luís Sada e Eliane Fluzza Lima, são frequentemente vistos nas rodas sociais e nas grandes reuniões. Janice e Joyce Leitão duas gracas de brotos da jovem sociedade que estão meio desaparecidas, o que será que houve com elas?

A DICA



Quem dá a dica de hoje é a jovem MARIA HELENA PETRY

GB: encerrada a convenção logista

RIO (AJB) — O Ministro Pratinde Moraes, da Indústria e do Comércio, disse que "a continuidade do processo de desenvolvimento estará sempre vinculada a nossa capacidade de prosseguir inovando, modernizando, transformando".

As palavras do Sr. Pratinde Moraes foram pronunciadas em discurso na sessão de encerramento da Convenção Nacional dos Clubes de Diretores Logistas, que se reuniu no Museu de Arte Moderna, nesta capital.

Afirmou o ministro que "o comércio, ao qual os senhores se dedicam, é voltado essencialmente para o mercado interno, enquanto que uma análise as prioridades, tanto do governo quanto dos setores privados, nos últimos anos, poderia indicar a primeira vis-

ta que a preocupação fundamental é o comércio exterior, pois é em torno da necessidade de aumento das exportações que se têm concentrado as novas medidas oficiais e também um grande esforço na área governamental e no setor privado".

Explicou que as medidas adotadas para a expansão das exportações recebem maior ênfase no seu debate e na sua divulgação, muito mais o governo vem realizando para ampliar o mercado interno do Brasil. Citando alguns programas em execução — Proteção, Provale, Prodoeste e Programa de Integração Nacional, disse o sr. Pratinde Moraes que através deles o governo propicia a rápida expansão do mercado interno e a abertura de ilimitadas possibilidades ao setor comercial.

Reunião de Bolsas de Valores

SÃO PAULO (AJB) — A efetivação nos cargos do ministro Rui Laje e do carista Geoffrey Greenman, na presidência e vice-presidência da Comissão Nacional das Bolsas de Valores, foi a principal medida tomada durante a reunião da entidade realizada na sede da Bolsa de Valores de S. Paulo.

Durante o encontro de mais de três horas entre representantes de nove bolsas de valores do país, além do presidente da Associação Brasileira de Sociedades de Capital Aberto, Sr. Carlos Righetti, ficou marcada a próxima assembleia geral ordinária da Comissão para o dia 27 de outubro próximo, em Foz de Iguaçu, para preencher o cargo vago existente na segunda vice-presidência.

Apesar de ter feito parte da ordem do dia da reunião o registro das ações que operam no mercado foi um item que não mereceu profundas discussões, pois o estudo está sendo feito por um grupo de trabalho e um dos principais membros o sr. Geoffrey Greenman, não pôde comparecer por ter viajado para participar da reunião de Fundo Monetário Internacional.

O Sr. Rui Laje adiantou apenas que será feito o possível para se evitar que as empresas deixem de ser de capital aberto por falta de registro em bolsa.

O presidente da Comissão Nacional de Bolsas de Valores anunciou também, após a reunião, que o Sr. Raimundo Magliano renunciou a seu cargo de representante da Bolsa de Valores de São Paulo, sendo substituído pelo Sr. Ro-

dolfo de Freitas. O representante da Bolsa de Valores do Rio de Janeiro no encontro foi o Sr. Fernando de Carvalho.

Entre os itens que foram debatidos durante a reunião consta também a campanha que deverá ser desenvolvida em todo o país sob orientação da Comissão que prevê a aplicação de uma verba aproximada de Cr\$ 5 milhões.

ONU ADIA DEBATE

NAÇÕES UNIDAS, (UPI — A NOTÍCIA) — A Assembleia Geral das Nações Unidas decidiu ontem o adiamento do debate sobre a questão coreana através de uma votação em que a América Latina deixou manifestações as profundas e irreconciliáveis divergências entre seus países.

A iniciativa foi aprovada por 70 votos a favor 35 contra e 21 abstenções depois de uma longa série de exposições divergentes.

Juíz de Direito da Comarca de Gaspar

EDITAL DE CITAÇÃO

O Doutor FULVIO PRETTI, Juiz de Direito da Comarca de Gaspar, Estado de Santa Catarina, na forma da lei, etc...

FAZ SABER, a quem o presente edital com o prazo de 30 dias vir o conhecimento dele tiver, que por parte de BERTRAM HAUSMANN e sua mulher, brasileiros, casados, ele comerciante, residentes nesta comarca, foi requerida uma ação de usucapião sobre o imóvel seguinte: Um terreno medindo 62.000 mts. 2, sito na localidade estrada Rosental, com as seguintes confrontações: ao Norte com 235 mts., limitando-se com terras de Alwin Dettner; ao Sul, com 235 mts., limitando-se com terras de 54 metros e outra de 73 mts., limitando-se com terras do requerente; a Leste com tres linhas, uma de 36 mts., limitando-se com terras dos requerentes, outra com 100 mts., limitando-se com terras de Erwin Koegler, a oeste também com 2 linhas, uma de 100 mts. e outra com 270 mts., limitando-se com terras de Victor Mischelmann. Feita a justificação foi julgada procedente por sentença. E para que chegue ao conhecimento de todos mandou o MM. Dr. Juiz expedir o presente, que será afixado no lugar de costume, e publicado na forma da lei. Dado e passado nesta cidade de Gaspar, aos vinte dias do mês de setembro de mil novecentos e setenta e dois. Eu, (as.) Eulina Ladewig Silveira, Escrivã, o escrevi. Gaspar, 20 de setembro de 1972. (as.) Fulvio Pretti, Juiz de Direito.

Gaspar, 20 de setembro de 1972. ESCRIVÃ: (as.) — EULINA LADEWIG SILVEIRA.

EDITAL DE CITAÇÃO

O Doutor FULVIO PRETTI, Juiz de Direito da Comarca de Gaspar, Estado de Santa Catarina, na forma da lei, etc...

FAZ SABER, a quem o presente edital com o prazo de 30 dias vir o conhecimento dele tiver, que por parte de VICTOR MICHELMANN, brasileiro, casado, operário, residente nesta comarca, foi requerida uma ação de usucapião sobre o imóvel seguinte: "Um terreno medindo 112.0655 metros quadrados, sito na Estrada Rosental, e com as seguintes confrontações: ao Norte com 310 metros, limita-se com terras de Alwin Dettner; ao Sul, com 88 mts. com terras de Alwin Adams e com 326 mts. com terras de Bertram Hausmann; ao Leste com duas linhas, uma de 100 metros e outra de 270 mts., limita-se com terras de Bertram Hausmann e a Oeste, também com 2 linhas, de 212 mts. uma e de 132 metros outra, limita-se com terras de Alwin Adam". Feita a justificação foi julgada procedente por sentença. E para que chegue ao conhecimento de todos, mandou o MM. Dr. Juiz expedir o presente, que será afixado no lugar de costume, e publicado na forma da lei. Dado e passado nesta cidade de Gaspar, aos vinte dias do mês de setembro de mil novecentos e setenta e dois. Eu, (as.) Eulina Ladewig Silveira, Escrivã, o escrevi. Gaspar, 20 de setembro de 1972. (as.) Fulvio Pretti Juiz de Direito.

Gaspar, 20 de setembro de 1972. ESCRIVÃ: (as.) — EULINA LADEWIG SILVEIRA.

INDÚSTRIA TÊXTIL COMPANHIA Hering
SOCIEDADE DE CAPITAL ABERTO - C.G.C.M.F. 82.639.139/001
RUA HERMANN HERING, 1790-BLUMENAU - SANTA CATARINA

Aviso aos Acionistas

PAGAMENTO DE DIVIDENDOS

Levamos ao conhecimento de nossos acionistas que, a partir de 03 de outubro de 1972, iniciaremos o pagamento dos dividendos relativos ao semestre encerrado em 30 de junho último, à razão de Cr\$ 0,06 por ação ordinária ou preferencial classe "A" e Cr\$ 0,075 por ação preferencial Classe "B".

AÇÕES NOMINATIVAS — remetemos os dividendos por cheque, sob registro postal.

AÇÕES AO PORTADOR — Os detentores de ações ao portador deverão entregar o cupão nº 12 (doze), colado nos formulários próprios.

IMPÓSTO DE RENDA — De acordo com a legislação em vigor, observaremos o seguinte critério quanto à tributação dos dividendos:

- a) ações NOMINATIVAS E PORTADOR IDENTIFICADAS isentas
 - b) ações AO PORTADOR, não identificadas 15%
 - c) ações NOMINATIVAS E PORTADOR IDENTIFICADAS, quando solicitada a retenção na fonte, até o ato do pagamento 15%
- Decorridos 120 dias do início da data do pagamento, os dividendos não reclamados, serão depositados em conta vinculada, no Banco do Brasil S.A.

IMPORTANTE

1) os proprietários de ações ao portador, deverão obter previamente, os formulários para colagem dos cupões.
2) ficarão suspensos os serviços de desdobramento, conversão, agrupamento e transferência de ações, no período de 26.09.72 a 02.10.72.

3) a partir de 03.10.72 qualquer emissão de títulos múltiplos nominativos, será considerada "ex-dividendos", sendo que os títulos ao portador serão emitidos com o cupão 13 (treze) em diante.

RIO DE JANEIRO — Rua Francisco Eugênio, 194 — S. Cristóvão
SÃO PAULO — Rua Aurora, 25
CURITIBA — Rua 13 de Maio, 418
PORTO ALEGRE — Av. Farrapos, 137
BLUMENAU — Rua Herman Hering, 1790-Das 9,00 às 11,30 Horas

Das 14,00 às 16,30"
Blumenau, 15 de Setembro de 1972.
INDÚSTRIA TÊXTIL CIA. HERING

CINE BLUMENAU

HOJE — TERÇA-FEIRA às 20 horas — Última oportunidade para você ver o filme do "momento"!

AEROPORTO
em Technicolor — 14 anos

com BURT LANCASTER, DEAN MARTIN, JEAN SEBERG, VAN HEFLIN, JACQUELINE BISSET e HELEN HAYES.

APertem os cintos! Destino: suspense, grandes paixões, e muita tensão! O terrível drama que um grupo de 7 pessoas viveu durante 7 horas!

DOMINGO
O SENHOR DAS ILHAS
c/ Charlton Heston

CINE BUSCH

HOJE — TERÇA-FEIRA às 20 horas

Em última e definitiva exibição! LEE VAN CLEEF e JOHN PHILLYP LAW em

A MORTE ANDA A CAVALO
Technicolor — 18 anos

Unidos pelo destino implacável, aqueles dois homens só tirham um desejo em comum... a vingança, de qualquer forma ou maneira!... E quando se espera 15 anos para encontrar um homem... é uma pena que só se possa matá-lo uma vez!

DOMINGO
CIDADE VIOLENTA

CINE MOGK

HOJE — TERÇA-FEIRA às 20 hrs.

Leslie Phillips — John Fraser — Joan Sims em: **"O DOUTOR É UMA BRASA"** (Technicolor — 18 anos)

As alucinantes aventuras de um eterno "paquerador". O DOUTOR É UMA BRASA — o tipo de comédia para todos os gostos! Um "hilarante" escândalo de um hospital onde os médicos se preocupavam em tirar somente a temperatura das enfermeiras!

O DOUTOR É UMA BRASA
QUINTA-FEIRA: Última exibição de
HELGA E MICHAEL
DOMINGO:
ASSIM NASCEM OS HERÓIS

NO DOMINGO, LEIA A COLUNA INFORMATIVA DA ECAP



S E R V I Ç O S

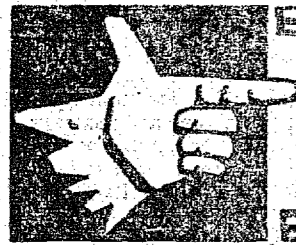

dicas de profissionais

DR. OTTO HEINRICH

C.P.F. 00.48.43.939
 Cirurgião Dentista — Implantodontista
 Curso de Cirurgia e PROTESE DENTARIA IMPLANTADA no Hospital Laribotière - Paris
 Curso de IMPLANTOLOGIA na D.A.L.O.S. - Bremen
 Pós-Graduado em PERIODONTIA e MEDICINA ORAL pelo New York University-College of Dentistry.
 Rua Floriano Peixoto, 35 — Fone 22-1339 — Blumenau

Policlinica e Pronto-Socorro Odontológico

ATENDIMENTO DIURNO e NOTURNO
 DR. ANTONIO L. BELLI — C.D.
 DR. ALADIO MÉRICO — C.D.
 CIRURGIA — CLÍNICA — ORTODONTIA —
 PRÓTESE — ANESTESIA LOCAL E GERAL
 Rua Floriano Peixoto nº 75 — Fone — 22-0157
 BLUMENAU — SANTA CATARINA

DOENÇAS DO CORAÇÃO

DR. LEO CARVALHO

C. P. F. 003743429
ELETROCARDIOGRAFIA
 Hospital Santa Isabel
 — Consultas: —
 9 às 12 horas — 15 às 18 horas

Dr. Eugênio Doin Vieira

ADVOGADO E ECONOMISTA
 (Registros OAB-SC 1261; CREP-7ª Região 0128; CRC 0739; CPF 00645709)
 Escritório de Advocacia Especializada em DIREITO TRIBUTÁRIO, Imposto de Renda, IPI, ICM, RECLAMAÇÕES - DEFESAS - RECURSOS - FUSÕES, TRANSFORMAÇÕES E DIVISÕES DE EMPRESAS.
 Rua dos Ilhéus, 8 — Edifício Aptub - 8º — conj. 88
 Fone 4731 — FLORIANÓPOLIS - SC.

Clínica e Cirurgia de Olhos

DR. WILSON HOLTRUP SANTHIAGO

CRM 970
 Curso de especialização na clínica de oftalmologia da Universidade de Düsseldorf (Alemanha).
 Consultório: Hospital Santa Isabel.
 Atende com hora marcada.
 Diariamente das 8,30 às 12 hs. e das 14,30 às 18 hs.
 Fone: 22-1828
 Residência: 22-1358.

DR. ARNO WARTHA

Advogado

Rua Mal. Floriano Peixoto 27
 1º Andar Sala 105/6
 Blumenau - Sta. Catarina

DR. CARL HEINZ PETERS

C.P.F. — Nº 003730609
CLÍNICA DE OLHOS
TRATAMENTOS — OPERAÇÕES
 Rua 15 de Novembro, 550 — 8º andar — Conj 801/2
 Edifício Catarinense
 BLUMENAU — Santa Catarina
 Horário de Consultas: 9,00 às 12,00h — 14,00 às 18,00 De 2ª-Feira a 6ª-Feira.
ATENDE-SE COM HORA MARCADA
CONSULTÓRIO: 22-1096
RESIDÊNCIA: 22-1396

ESCRITÓRIO JURÍDICO

WERNER GREUL

CPF 003.848.609

RENATO WOLFF

CPF 103.138.999

GILBERTO A. RUFINO

CPF 033.385.739
 CAUSAS CÍVEIS, COMERCIAIS, FISCAIS, TRABALHISTAS e CRIMINAIS.
 Rua XV de Novembro, 504 — 1º andar Sala 5
 — Fone: 22-1953 — Blumenau.

DR. ANTONIO C. LOUREIRO

C.P.F. nº 028873899
 Doenças do Coração — Eletrocardiografia —
 Curso de especialização em Cardiologia, no Hospital das Clínicas de São Paulo (serviço do prof. Luiz V. D. Court). Atende no Hospital Santa Catarina. (Ausente no período de 14 de abril a 5 de junho, realizando estágio e participando de congresso nos EE.UU.).

DR. MÁRCIO JOSÉ ALBANI CD

(CRO 332 — CPF 104.153.439)
 TRAUMATOLOGIA e CIRURGIA BUCO MAXILO FACIAL, PLÁSTICA DOS MAXILARES (Prognatismo, micrognatismo), DENTES INCLUSOS.
 Horário: das 8 às 12 horas
 Consultório: HOSPITAL SANTA ISABEL
 BLUMENAU — Santa Catarina

AIRTON ARIVAL REBELLO

- ADVOGADO -

Rua 15 de Novembro, 550 — 15º andar
 Edifício Catarinense — Telefone 22-1555
 BLUMENAU — SC

DR. JOSÉ ARAÚJO

Médico Especialista de Ovídeos, Nariz e Garganta.
 Clínica e Cirurgia da Surdez — Endoscopia Per-Oral — Cirurgia da Cabeça e Pescoço
 Consultório no HOSPITAL SANTA ISABEL
 Horário das 8 às 18h e das 15 às 18 horas

DR. ANTONIO MARCOS ULIAN

C.P.F. 003713519
 ORTOPEDIA e TRAUMATOLOGIA
 CONSULTÓRIO: Hosp. Sta. Catarina — Fone: 22-1444
 RESIDÊNCIA : Rua São Paulo, 1587 — Fone: 22-0505
 CONSULTAS: Pela manhã e à tarde.

PARA O TURISTA

Casa Peter

Os últimos lançamentos da moda masculina e feminina em confecções e tecidos. — Artigos de cama, mesa e banho — Tapetes e cortinas — Tudo para o seu lar nas três lojas da "Casa Peter": — Rua 15 de Novembro, nºs 519, 593 e 643. — Três endereços que garantem artigos de qualidade, a preços realmente baixos. Filhados ao Diner's — Cartão Bradesco — CBC e Cheque Ouro do Banco do Brasil — Credicard — Cheque Especial Banespa.



CASA FLAMINGO LTDA.

A CASA DAS TOALHAS

O maior e mais variado sortimento dos afamados produtos têxteis do Vale do Itajaí.
 Filial da Diner's, CBC, Carte Blanche, Citycard, Cartão Bradesco, etc.
 Rua 15 de Novembro, 367 — Telefone: 22-0619

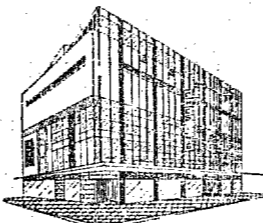

LOJAS HERING

Vestidos — Roupas para cavalheiros — Malhas "Hering" para todos os esportes — Camisas e lingerie "Mafisa" — Artigos para bebês e crianças — Felpudos — Quarnições de mesa — Cristais "Hering" — Atende pelo serviço de reembolso aéreo postal e rodoviário — Associada do "Diner's Club", "Cartão Bradesco" e "Carte Blanche". — Rua 15 de Novembro, 759 — Telefones: 22-0277 e 22-0413

"RESTAURANTE CAVALINHO BRANCO"



RESTAURANTE E CERVEJARIA
 Pratos da cozinha alemã — Jardim ao ar livre — Músicas típicas — Ponto ideal de "bate-papo" — Chopp exclusivo da "Brahma".
 Alameda Rio Branco, 165 — Telefone: 22-1363.

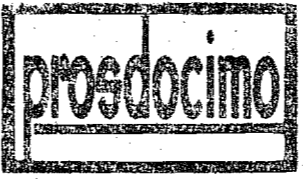

Artigos domésticos — Móveis — Brinquedos — Televisores — Confeções para damas e cavalheiros — Artigos de caça e pesca.

Prossiga preferindo PROSDOCIMO

ADOLFO

(BAR — CHURRASCARIA — RESTAURANTE)
 Especialidades da casa: galeto — costela — Lombo de porco — frango ao espeto — filé de peixe — camarão e "aquele" T-Bone Steak — Ambiente de amigos para o "bate-papo" — "Chopp" em caneco.
 RUA 7 DE SETEMBRO, 860 — TELEFONE: 22-1240



Passes horas agradáveis no "clube da colina". Restaurante sob a direção do Sr. Harry Schulze — Salão para festas — Canchas de bolão e bocha — "Stand" de tiro ao alvo. Telefone: - 22-0947.

Restaurante Celant Ltda.

BR-470 — BAIRRO BADENFURT.
 CARDÁPIO DE 1º COM.
 PACA — TATU — FAIZÃO — EISEBEN
 Especialidades em Filés — Peixes, etc.
 E AGORA TAMBÉM COM
 RECANTO GAUCHO
 DE CELANT L. BIANCHI LTDA.
 em frente ao Bela Vista Country Club
 na Rodovia Jorge Lacerda.
 ESPECIALIDADES
 ESPETO CORRIDO E PRATOS DIVERSOS
 COZINHA DE PRIMEIRA CATEGORIA E
 POSTO DE ABASTECIMENTO; POSTO TEXACO.

CONTINENTAL (CHURRASCARIA E BAR)

Tradicional estabelecimento sob a direção do Sócio-Gerente, Sr. Rodolfo Sasse. — Local bastante frequentado pelos bons "gourmets" — Chopp da "Antarctica" — Não funciona às segundas-feiras.
 Rua 7 de Setembro, nº 560 — Telefone: 22-0334
 com ar condicionado



temos em exposição permanente os melhores artistas barriga-verdes. rendas, cerâmica, objetos, bôças, colares de couro, coure e laço, anéis, pulseiras, pedras do vale (prá dar sorte), cartazes, literatura barriga-verde, pintura, escultura, gravura, tapeçaria, fotografia, crochê, velas.
 vendas a prazo e por reembolso postal
 horário: segunda a sexta: 9,30 às 22 horas
 sábados : 9,30 às 12 hs. - 18 às 22 hs.



TIPOGRAFIA CENTENARIO

Impressos em geral — Material escolar e de escritório — Briquecos — Artigos para presentes.
 Rua XV de Novembro, nº 1422 —
 Telefone: — 22-0932

balcão de VARIEDADES

AUTOMÓVEIS — AGENCIAS E CONSERTO
VOLKSWAGEN — Com. de Importação e Exportação
 Blumenau S.A. Rua Itajaí, 81 — Fones 22-0750, 22-0757 e 22-0759.
CHEVROLET — Casa Royal S.A. - R 7 de Set., 1308

BOUTIQUES

JANE PRET A PORTER MODAS (Exclusivamente Imperchic e Cacharel) — Rua Petrópolis, 342.

CHOCOLATE

BOMBONIERE ORION - Rua Mal. Floriano Peixoto, 13

CHURRASCARIAS

CHURRASCARIA e BAR CONTINENTAL — Rua 7 de Setembro, 558.

CRISTAIS — LOJAS

CASA MOELLMANN S.A. - XV de Novembro, 1891

SALÃO DE BELEZA — GRANDE HOTEL

Anexo ao Salão de Mármore no andar Social — Fones: 22-4418 - 22-0288.

LANCHONETES

KIPAO LANCHES — Rua 15 de Novembro, 461 — Galeria Busch — Fone 22-0362.

FARMÁCIAS

DROGARIA e FARMÁCIA CATARINENSE S.A. — XV de Novembro, 642.
 FARMÁCIA SANITAS — XV de Novembro, 691

DISCOS — MINI K-7 — ESTEREOFONES — CAIXAS ACÚSTICAS

Discos: sucessos nacionais e internacionais. Variedade selecionada de discos alemães e regionais (bandinhas). O "disco da semana" é um tremendo barato. Últimas novidades em FITAS VIRGENS e GRAVADAS MINI K-7: Chromdióxido (óxido de cromo). Você também pode GRAVAR as músicas de seu agrado. NOVA LINHA de ESTEREOFONES, SONOFLETORES (caixas acústicas) para toca-discos, rádios portáteis, gravadores, etc. Instalação de MÚSICA AMBIENTE.

SUALIVRARIA

o melhor som da cidade
 Rua 15 de Novembro 1340 - C.P. 674 - Fone: 22-1375
 BLUMENAU (SC)

HOTEIS

Hotel Glória
 Rua 7 de Setembro, 954.

LIVROS — LOJAS

LIVRARIA e GRÁFICA DO VALE S.A.
 Rua Marechal Floriano Peixoto, 31
 TIPOGRAFIA e LIVRARIA BLUMENAUENSE S.A.
 XV de Novembro, 818.

FLORES — LOJAS

LAPINHA FLORES — XV de Novembro, 1592

Leia com atenção

COMPRA - VENDA - TROCA

E CONSIGNAÇÃO

CARROS INTEIRAMENTE REVISADOS
 FINANCIADOS ATÉ 30 MESES

CARRO	ANO
AERO WILLYS	1968
AERO WILLYS	1966
KOMBI	1964
KOMBI	1961
KARMAN-GHIA	1967
ESPLANADA	1968
D. K. W	1958
F. 100 — FORD	1961
VOLKSWAGEN SEDAN	1964
VOLKSWAGEN SEDAN	1961
VOLKSWAGEN SEDAN	1962

Veículos Quatro Rodas Ltda.

Agora anexo a Metropolitana de despachos
 RUA 7 DE SETEMBRO 499 - C. P. 545
 FONE: 22-0295 — BLUMENAU-SC.

ESTA AQUI A SUA GRANDE OPORTUNIDADE

AUTO VALE LTDA.

Rua 15 de Novembro 895 - Fone 22-1059

CARROS	ANO
1 Galaxie vermelho	68
1 Galaxie azul marinho	68
1 Esplanada amarelo (teto vinil)	68
1 Simca Tuão branco	65
1 Ford vermelho - 4 portas	48
1 Volks perla	67
1 Volks azul	67
1 Volks azul	63
1 Volks azul turquesa	62
1 Volks azul	62
1 Volks verde caribe (últ. série)	61
1 Volks verde escuro (últ. série)	61
1 Volks verde cerâmica (últ. série)	61

ONOSCO, A MARCA E A COR DO CARRO ZERO QUILOMETRO, E COMO VOCE ESCOLHER.
 FINANCIAMENTO ATÉ 36 MESES
 AUTO VALE TEM O
 CARRO QUE LHE CONVEN

AULAS PARTICULARES

de Matemática e Física em sua própria casa. Incrições a partir do dia 25/09 no Jornal "A CIDADE" ou "RÁDIO ALVORADA".

AUXILIAR DE ESCRITÓRIO

MOÇA, menor, de boa aparência, datilógrafa e que tenha boa caligrafia. Procurar CASSIO MEDEIROS S.A. - Rua Bahia, 490 — Blumenau, das 8,30 — 11,30 horas.

PRESIDENTE VEÍCULOS LTDA.

Rua 7 de Setembro 525 — BLUMENAU-S.C.

NÃO TEM CARRO QUEM NÃO QUER!

COMPRA — VENDA — TROCA E CONSIGNAÇÃO

CARROS	ANO
1 GALAXIE LTD - vermelho 15000 km	1969
1 OPALA - vermelho	1972
1 GALAXIE LTD - amarelo	1970
1 GALAXIE LTD - amarelo	1969
1 DODGE DART	1970
1 CAMIONETA CHEVROLET - C-14	1969
1 AERO-WILLYS - azul	1967
1 VOLKSWAGEN - perla	1970
1 VOLKSWAGEN - verde	1965
1 VOLKSWAGEN - verde	1961
1 VOLKSWAGEN	1962
1 TL	1971

AUTO COPA "70" LTDA.

OFERTA DE HOJE DA AUTO COPA 70:

CARROS	ANO
1 — OPALA 4 CILINDROS	71
1 — OPALA 4 CILINDROS	70
1 — CORCEL LUXO	69
1 — VOLKS	68
1 — VOLKS	67
1 — VOLKS	64
1 — KOMBI	58
1 — VEMAGUETE	65
1 — LAMBRETTE	70

GARAGEM DE ESTACIONAMENTO
 COMPRA e VENDA DE CARROS NOVOS e USADOS, FINANCIADOS DE 6 A 36 MESES
 Rua 15 de Novembro, 1439 — Fone: 22-0574
 — BLUMENAU —

TERRENOS CASAS

APARTAMENTOS

IMOBILIÁRIA DL LTDA.
 Rua 15 de Novembro, 415 — Sala 3

ALUGA-SE

Apartamento Edifício Edelweiss
 Nr. 903 — 9º andar, com sala, dois quartos, sanitário, cozinha, quarto e sanitário de empregada e área de serviço. Informações com Cassio Medeiros — Telefones 22-0597 e 22-1071.

ZERO A ZERO:

Num péssimo jogo entre Catarinenses e Paranaenses

A começar pelo uniforme totalmente desbotado do selecionado catarinense, que é uma vergonha para o esporte do estado, podemos dizer sem querer menosprezar os nossos futebolistas, que o prêmio travado no último domingo, no estádio Dr. Aderbal Ramos da Silva, foi de péssima qualidade. Nem Catarinenses, nem Paranaenses, chegaram a oferecer qualquer atrativo para o torcedor, que esteve presente. Foi um bate-bola tremendo, com inoperância total dos dois ataques.

FALHOU

O que mais irritou no entanto, foi a teimosia do treinador Saul de Oliveira do escrete catarinense, que não efetuou nenhuma alteração, mesmo vendo que a equipe não estava bem. Enquanto isso, Lica, Vado, Veenza, Batista e João Carlos, estavam no banco sem falar em Rubens, que foi o goleiro reserva. Lamentável, que o nosso treinador não enxergasse que Luis Everton, Tião Marino e Land, não faziam e nada fizeram no ataque.

DETALHES

Jogo — Combinado Catarinense 0 x 0 Combinado Paranaense
Local — Estádio Dr. Aderbal Ramos da Silva.
Renda — Não informada.
Juiz — Adivir Rensi de unha pintada dizendo que era "Charme de homem moderno".
Auxiliares — Arlindo Costa e Mário do Carmo.

EQUIPES:

SC — Da Costa; Djalma, Jailson, Lili e Orivaldo; Moacir, Adailton e Zenon; Luis Everton, Tião Marino e Land.
PR — Negri; Bira, Di, Alfredo e Júlio; Natálio e Nené; Liminha (Ortiz), Careca (Orlando), Babá (Táco) e Zé Roberto.



As duas seleções perfiadas antes do jogo

Emerson não conseguiu terminar o GP do Canadá

O escocês voador Jackie Stewart embolsou os 25 mil dólares do primeiro tempo quando o seu Tyrrel Ford recebeu a bandeirada final com 448 segundos de vantagem sobre Peter Revson, que foi o segundo colocado. Revson recebeu 15 mil dólares, Denis Hulme 12 mil pelo terceiro lugar e o argentino Carlos Reutemann, 10 mil pelo quarto.

O brasileiro Emerson Pittipaldi acreditava que provavelmente terminaria

entre os quatro primeiros colocados no Grande Prêmio do Canadá, disputado anteontem em Mosport Park, quando problemas mecânicos o forçaram a parar no box na quinquagésima-nona volta.

Emerson corria em quarto, acoçando fortemente Revson e Regazzoni, que terminou em quinto, quando a aleta frontal direita do seu carro se quebrou, obrigando-o a procurar o seu posto mecânico. Seu irmão Wilson teve que

abandonar o GP do Canadá depois da segunda volta, com problemas na caixa de engrenagens. O outro brasileiro que participou desta prova foi José Carlos Pace, que ficou com o décimo lugar.

A última prova pelo Campeonato Mundial de Fórmula Um, que já tem como campeão Emerson Fittipaldi, do Brasil, será realizada no dia oito de outubro, no circuito de Watkins Glen (GP dos Estados Unidos).



Lance da partida SC versus Paraná



BLUMENAU, 26 DE SETEMBRO DE 1972

Certame Nacional

Os jogos da quinta rodada do campeonato nacional e seus detalhes:

SABADO

Jogo: Palmeiras 3 x 0 Santa Cruz
Local: Estádio Parque Antártica

Jogo: Vasco da Gama 1 x 2 Internacional
Local — Estádio de São Januário
Renda — 114.246,50

DOMINGO

Jogo: São Paulo 0 x 0 Flamengo
Local — Estádio do Morumbi
Renda — 122.374,00
Juiz — Agomar Martins

Jogo — Fluminense 2 x 1 Santos
Local — Estádio do Maracanã
Renda — 167.707,00
Juiz — Armando Marques
Gols: Jair e Lula para o Flu e Edú para o Santos.

Jogo — Nacional 2 x 0 Corinthians
Local — Estádio Tartarugão (Manaus)
Renda — 111.298,50
Juiz — José Assis de Aragão
Gols — Campos

Jogo — C.R. Brasil 0 x 0 Port. Desportos
Local Estádio Rei Pelé.
Renda — 40.332,50
Juiz — José Marçal Filho.

Jogo — Remo 1 x 1 Botafogo
Local — Estádio de Belém
Renda — 125.620,00
Juiz — Emídio Marques Mesquita.
Gols — Ferretti (Botafogo) e Caíto (Remo).

Jogo — Náutico 1 x 1 América (GB)
Local — Estádio da Ilha do Retiro.
Renda — 44.863,00
Juiz — Maurício José Santhiago.
Gols: Paraguai (Náutico) e Taquito (América).

Jogo — Coritiba 2 x 0 Sergipe
Local — Estádio Belfort Duarte
Renda — Não informada.
Juiz Walquir Pimentel.

Jogo — Cruzeiro 1 x 0 Bahia
Local — Estádio do Mineirão.
Renda — 64.424,00
Juiz — Roque José Galas.
Gol — Lima, aos 8 minutos do 1º tempo.

Jogo — ABC 1 x 2 Atlético Mineiro
Local — Estádio Castelhão (Natal).
Renda — não informada.
Juiz — José Favile Netto.

Jogo — Vitória 0 x 0 América (MG)
Local — Estádio da Fonte Nova (Salvador)
Renda — 138.979,00
Juiz — Roberto Nunes Morgado.

Jogo — Ceará 0 x 0 Grêmio
Local — Estádio Presidente Vargas
Renda — 117.888,00
Juiz — Wilmar Serra.

SOMOS UM POVO EDUCADO,
MANTENHA A CIDADE LIMPA

CLASSIFICAÇÃO DO CAMPEONATO NACIONAL

POR PONTOS PERDIDOS:
CHAVE "A"

1º Lugar — Internacional	2
2º Lugar — Vasco da Gama	3
3º Lugar — São Paulo	3
4º Lugar — América (GB) e Bahia	6
5º Lugar — Sergipe	8

CHAVE "B"

1º Lugar — Coritiba	2
2º Lugar — Cruzeiro	3
3º Lugar — Palmeiras e Remo	4
4º Lugar — Flamengo	5
5º Lugar — Náutico	7
6º Lugar — ABC	8

CHAVE "C"

1º Lugar — Portuguesa de Desportos	4
2º Lugar — Corinthians e Santa Cruz	5
3º Lugar — Nacional e Botafogo	6
4º Lugar — Atlético Mineiro	7

CHAVE "D"

1º Lugar — Fluminense	2
2º Lugar — Ceará e Grêmio	3
3º Lugar — América (MG) e Vitória	5
4º Lugar — Santos	6
5º Lugar — C. R. Brasil	7

PRÓXIMOS JOGOS
Quarta-feira:

Em Belém — Remo x Corinthians
Em Manaus — Nacional x Botafogo
Em Natal — ABC x Grêmio
Em Fortaleza — Ceará x Atlético Mineiro
Em Recife — Náutico x Port. Desportos
Em Maceió — Brasil x América (GB)
Em Aracaju — Sergipe x América (MG)
Em Curitiba — Coritiba x Vitória
Em Salvador — Bahia x Flamengo
Em São Paulo — Palmeiras x Internacional
No Maracanã — Fluminense x Cruzeiro

Quinta-feira:

Em São Paulo — Santos x São Paulo
No Recife — Santa Cruz x Vasco da Gama

Blumenau, venceu o Estadual do SESI

Começou o 2º. turno da primeira

Quatro peléjas foram disputadas na abertura do segundo turno do campeonato da primeira divisão de amadores da LBF. Na tarde de sábado, na Itoupava Norte, jogaram Guarani e Olímpico, terminando o prêmio empatado em três a três. Leal, Nelsinho e Mauro, anotaram para o Guarani, cabendo a Paulista, Nuna e Barra Velha, os gols do Olímpico. Arbitragem de Arlindo Carmo e Darci Francisco da Costa, auxiliado por Mário do Silva. Jogou o Guarani e empatou com: Batista; Cildo, Ferreira, Célio e Táta (Mano); sic. O Olímpico com: Otávio;

(Táta), Leal, Da Silva e Aní Nelsinho e Mauro; Humberto Bozzano, Adalberto, Henrique e Canário; Jair e Pereirinha; Paulista, Nuna, Barra Velha e Moisés.

DOMINGO:

A rodada foi completada no domingo com mais três jogos. No Estádio Carlos Barbosa Fontes, em Gaspar, o Gasparense venceu o XV de Outubro, por dois a zero. Em Wundtherval, as equipes do Botafogo e do Tupy de Gas-dois. Em Luis Alves, o Cop-par, empataram em dois a dois. O Comercial perdeu para o Flores-

ta de Pomerode, por três tentos a dois.

COLOCAÇÃO

1º Lugar — Amazona, Garparense e Floresta... 0
2º Lugar — Botafogo, Tupy, Guarani e Olímpico 1
3º Lugar — XV de Outubro e Comercial 2

PRÓXIMOS JOGOS DOMINGO

Na Baixada Olímpico x Gasparense
Em Gaspar, Tupy x Amazona
Em Pomerode, Floresta x Guarani
Em Indaial, XV de Outubro x Comercial

Disputou-se no último final de semana na cidade de São Bento do Sul, o 2º Campeonato Estadual Sesiano de Futebol de Salão, tendo por local o Ginásio de Esportes Ivo Silveira, e fazendo parte das comemorações dos 99 anos de fundação de São Bento do Sul.

GANHAMOS BEM

O selecionado blumenauense, acabou obtendo a conquista do título deste torneio merecedor excelente jornada, conseguindo três vitórias e um empate.

RESULTADOS

Nas peléjas efetuadas pelo escrete blumenauense os resultados obtidos foram os seguintes: Blumenau 2 x 1 Criciúma
Blumenau 3 x 1 Joaçaba
Blumenau 2 x 2 S. Benito
Blumenau 6 x 2 Joinville

317 OS

VENCEDORES DA LOTECA

O teste número 106 da Loteria Esportiva do Brasil, teve 317 vencedores.

Cada um receberá a quantia de 50.522,48 cruzeiros. Os ganhadores são: 1de Alagoas, 4 da Bahia, 9 de Brasília, 4 do Espírito Santo, 13 do Estado do Rio, 19 do Rio Grande do Sul, 5 de Pernambuco, 10 de Goiás, 5 do Mato Grosso, 36 de Minas Gerais, 19 do Paraná, 73 da Guanabara, 5 de Santa Catarina, 113 de São Paulo, 1 de Sergipe.

EQUIPES:

Guarani: Tesche; Silvio (Wilson), Carlinhos, João Carlos e Rogério; Gilson e Cláudio (Wilson); Ribeiro, (Eleonor), Edson, Clóvis e Jaíro.
Olímpico: Olinger; Edécio, Gomão, Barbetta e Ningo; Pinto e Sandro; Barnabé, Walmer (Chico), Reginaldo e Edimo.
Obs: Gilson do Guarani perder uma penalidade máxima, no 2º tempo.

Jogo: Juventus 0 x 3 Palmeiras
Local — Estádio Walter Wachtolz.
Juiz — Ademir Selke.
Bandeirinhas — Raul Duwe e José Marques.
Gols: Carlinhos (2) e Pelé.
Formou o Palmeiras: Valentim; Fátvio, Adilson, Celso e Danilo; Waldir e Carlinhos; Manéca (Zé Carlos), Evandro, Tigi e Pelé.
Juventus: Harnivald; Ratinho, Acácio, Wilson e Jaime; Bolineira e Paulinho; Ademir, Mickel, Milão e Reno.

EXPRESSO PRESIDENTE GETULIO LTDA.

SERVINDO O VALE DO ITAJAI DO NORTE

Partidas diárias de Blumenau a Presidente Getúlio às 7:30 — 11:30 — 11:45 — 14:00 — 16:30 e 18:45 horas, passando por Indaial, Ascurra, Apiúna, Subida, Ibirama, Conexão imediata para Rio do Sul, José Boiteux, V. Meirelles, Pósto Indígena, Barra da Prata, Dona Emima, Nova Esperança e Witmarsum.

Para excursões e turismo, moderníssimos ônibus-padrão "Scania" e "Mercedes Benz", com teto solar, poltronas semi-leito, toilette e serviço de bordo.
— VIAGEM —
"TRADICIONALMENTE PRESIDENTE"
Agência — Estação Rodoviária — Fone 22-1697. — Cx. Postal, 461 — BLUMENAU-SC.

Inauguramos uma Filial na

Rua 2 de Setembro, 3230

(Itoupava Norte)

Aguardamos a sua visita

FOTO DIETZ

Matriz: Rua Padre Jacobs, 10

BLUMENAU - Santa Catarina



A CIDADE

falta um homem no futebol brasileiro. VOCÊ. vá ao campo.

Cólera, inundações e acidentes matam 483

JAKARTA, (UPI-A NOTICIA) — Quatrocentos e quarenta e oito pessoas morreram em consequência de uma epidemia de cólera que está grassando no oeste da ilha de Java, segundo informou ontem o Chefe do Departamento de Doenças Contagiosas da região, Utom Muchtar Refaide.

Refaide informou que 1.897 pessoas foram atingidas pela doença, das quais 448 morreram. Refaide atribuiu a propagação da epidemia à negligência das pessoas atingidas pela doença.

NO NEPAL

KATMANDU, (UPI-A NOTICIA) — Vinte e quatro pessoas morreram e muitas casas foram destruídas nas inundações ocorridas no oeste de Nepal na semana passada, segundo informações chegadas ontem a Katmandu. Os diques que continham as águas do Rio Nhakali romperam e várias aldeias foram inundadas.

NO JAPÃO

TÓQUIO, (UPI-A NOTICIA) — Onze pessoas morreram ontem quando um ônibus com 50 turistas caiu em um rio depois de derrapar em uma estrada dos Alpes japoneses, a leste de Tóquio, segundo informou a polícia.

Um porta-voz policial disse que 11 corpos foram retirados das águas e dezenas de outros turistas foram conduzidos a hospitais, maioria deles em estado grave.

MUITOS DESAPARECIDOS

DACCA (UPI - A NOTICIA) — Cinquenta pessoas desapareceram ontem quando um "ferry-boat" com 300 pessoas a bordo afundou depois de colidir com um navio no Rio Megna, segundo informaram as autoridades policiais.

A colisão ocorreu 50 quilômetros a sudeste de Dacca. As autoridades disseram que cerca de 150 passageiros do "ferryboat" afundado chegaram às margens do rio por seus próprios meios, enquanto que outros 60 foram recolhidos e levados a hospitais para receberem cuidados médicos.

YARD INVESTIGA EXPLOSIVOS

LONDRES, 23 (UPI) — Cartas contendo explosivos neutralizados empregados na campanha anti-israelense começaram a chegar, procedentes de todos os pontos do mundo onde foram localizadas, a Scotland Yard que assumiu o papel de coordenador internacional da investigação do caso.

Um porta-voz da Scotland Yard informou que os envelopes — um pouco mais espessos que uma carta normal — estavam sendo enviados a Londres, depois de sua neutralização, para serem examinados.

O último caso informado, a embaixada israelense em Phnom Penh, no Camboja,

recebeu um envelope cheio de explosivo plástico dirigido ao ex-Emb. Emmanuel Galbar e assinado pelo movimento terrorista "Setembro negro" que assumiu a responsabilidade pela matança registrada nos jogos olímpicos de Munique.

A polícia militar — que detonou a bomba — informou que encontrou no local a seguinte mensagem: "e vocês pagarão onde quer que estejam".

Como muitos dos outros atentados postais contra diplomatas israelenses em várias partes do mundo, o envelope trazia o carimbo de postagem de Amsterdam.

SERVIÇO DE GUINCHO

Durante o dia — Fone 22-0250
Durante a noite — Fone 22-1454
PLANTÃO PERMANENTE

SOMOS UM POVO EDUCADO.
MANTENHA A CIDADE LIMPA

MIGUELITO SE PERDEU DO EMPRESÁRIO. AGORA VAI FICAR NO HERCÍLIO

O empresário que deveria levar Miguelito para o Aurora da Bolívia — mandou passagem para o jogador ir até São Paulo onde o esperaria numa agência da rede aérea. Miguelito foi, perambulou por muitas ruas e acabou não encontrando a agência nem o empresário.

Garantia de Manutenção
CASA ROYAL S/A

Leia
Assine
Divulgue
"A CIDADE"

Miscelânea

HISTÓRIA DE FAMOSAS IGREJAS E CATEDRAIS DO MUNDO

Registramos hoje a história da Capela da Ordem Terceira de São Francisco da Penitência, na cidade de São João del Rei, no Estado de Minas Gerais. Teve sua construção iniciada por volta de 1.773. A autoria de seu plano tem sido atribuída com razoável segurança, a Antônio Francisco Lisboa, ou seja ao Aleijadinho, pois em 1785 a mesa da Ordem aprovou por unanimidade um desenho "que serve de fundamento ao de Antônio Francisco Lisboa". Ficam assim explicadas as semelhanças que ligam esse edifício às demais construções do Aleijadinho, especialmente São Francisco de Assis de Ouro Preto, e certamente, podemos ver nele a última etapa da obra arquitetônica daquele artista mineiro.

O plano original foi conservado, quase que por acaso, através de alguns desenhos que hoje se encontram recolhidos no Museu da Inconfidência, em Ouro Preto. Por meio desses documentos, podemos verificar as alterações introduzidas na obra pelo autor, principalmente por Francisco de Lima Cerqueira, arquiteto encarregado de sua construção. O edifício é dotado de extraordinária elegância, pois a planta da nave é traçada com base em uma elipse cuja curvatura se reflete até mesmo na forma do fecho. Sem corredores laterais — tão comuns nas igrejas do Brasil — seja junto à capela, seja junto à nave, o plano torna-se mais alongado do que o de seus antecessores do barroco mineiro. As torres, destacadas do corpo da nave, acentua o barroquismo da planta, pois Lima Cerqueira lhes conferiu a form de cilindros, a semelhança de São Francisco de Ouro Preto. E, contudo, inegável que, pela sua originalidade, no traçado e na decoração interna, a capela de São Francisco de São João del Rei, é um dos mais belos exemplares do barroco mineiro.

UM CAVALO FAMOSO QUE NÃO É ARGENTINO

Um "cavalo" tornou famosa uma pequena cidade da Grécia, de 30.000 habitantes, cuja história é a seguinte: os gregos, já cansados com o cerco de Tróia, construíram com muito engenho um gigantesco cavalo. Pretendendo oferecê-lo como um presente, os gregos penetraram na cidade empurrando o gigantesco equino, sem que ninguém soubesse que no seu interior encontrava-se grande número de guerreiros. Durante a noite, quando todos dormiam, um cúmplice dos gregos, de nome Simão, abriu uma porta construída em um dos flancos do "cavalo", dando passagem aos guerreiros, para que esses abrissem os portões da cidade. Com isso, permitiu que os exércitos aliados tomassem a cidade de Tróia.

O FIM DE POMPEIA

A antiga cidade de Pompéia era a preta para as férias e lazeres dos romanos ricos de então. A erupção do Vesúvio, no ano 79 da era cristã, sepultou-a totalmente sob espessas camadas de lavas e cinzas. Em 1.748 algumas estátuas foram encontradas por camponeses. Começou daí, e perduram até hoje, os trabalhos de escavação, e já se descobriu cerca de dois quintos da desaparecida cidade. Essas escavações deram aos arqueólogos indicações do máximo interesse acerca das construções das casas romanas e dos hábitos e costumes daquela época. Pompéia é a mais impressionante evocação da Antiguidade que se tem memória.

MINI-TESTES DE CULTURA - CONHECIMENTOS GERAIS

- Qual a cidade brasileira cortada pelo Trópic de Capricórnio?
 - A - Santos ()
 - B - São Paulo ()
 - C - Recife ()
 - D - Florianópolis ()
 - E - São Bento do Sul ()
- Em que país nasceu o autor de contos infantis Jonathan Swift e que é o autor de "As viagens de Gulliver"?
 - A - Finlândia ()
 - B - Noruega ()
 - C - Suécia ()
 - D - Irlanda ()
 - E - Escócia ()
- Que conhecido ator tinha o nome de batismo Joe Yule Júnior?
 - A - Humphrey Bogart ()
 - B - Clark Gable ()
 - C - John Wayne ()
 - D - Tyrone Power ()
 - E - Mickey Rooney ()
- Quem foi o 29º presidente dos Estados Unidos?
 - A - Thomas Jefferson ()
 - B - Abraham Lincoln ()
 - C - John Adams ()
 - D - Theodore Roosevelt ()
 - E - Ulisses S. Grant ()
- Qual o tema que se estuda na Paleografia?
 - A - Moedas ()
 - B - Braços ()
 - C - Textos ()
 - D - Títulos nobiliárquicos ()
 - E - Adágios e Provérbios ()
- Quais oceanos ligados pelo Canal de Suez?
 - A - Pacífico e Atlântico ()
 - B - Mar Negro ao Mediterrâneo ()
 - C - Mar Vermelho ao Mar Negro ()
 - D - Mediterrâneo e o Mar Vermelho ()
 - E - Mar Negro ao Mar Egeu ()
- Quando e onde os ingleses fundaram a primeira colônia inglesa na América do Norte?
 - A - Alabama em 1.579 ()
 - B - Utah em 1.593 ()
 - C - Virgínia em 1.607 ()
 - D - Geórgia em 1.613 ()
 - E - Califórnia em 1.617 ()
- Que famoso estadista morreu em 1.965, com 81 anos de idade?
 - A - Hoare Belshar ()
 - B - Neville Chamberlain ()
 - C - Lloyd George ()
 - D - Disraeli ()
 - E - Winston Churchill ()
- Em que ano foi fundada a cidade de Blumenau, neste Estado, por Hermann Otto Blumenau?
 - A - 1.820 ()
 - B - 1.846 ()
 - C - 1.871 ()
 - D - 1.880 ()
 - E - 1.893 ()
- Quem idealizou e criou o esporte da Bola na Cesta (Basket Ball)?
 - A - William O. Castle americano ()
 - B - John H. Turner inglês ()
 - C - James A. Naismith canadense ()
 - D - Dietrich Felder alemão ()
 - E - Pierre B. Sochaux ()

RESPOSTAS CERTAS

- 1-B 2-D 3-E 4-C 5-C 6-D 7-C 8-E 9-B 10-C.

Forças de Uganda invadem a Tanzânia

KAMPALA, 23 (UPI) — Forças ugandenses cruzaram hoje a fronteira e penetraram em território da Tanzânia onde combatem com uma força combinada de tropas tanzanianas e guerrilheiros exilados ugandenses, informou um porta-voz militar ugandês.

A incursão militar registra-se em momentos em que líderes africanos realizam desesperadas tentativas diplomáticas para evitar uma guerra aberta entre as duas nações.

Os aviões que os levavam a Kampala foram forçados a regressar pelo governo sudanês quando fizeram uma escala para reabastecimento em Kartum, o que criou uma crise diplomática entre o Sudão e a Líbia.

Os aviões seguiram mais tarde para Uganda por outra rota. Um porta-voz militar declarou que ocorreram violentos choques com soldados e guerrilheiros tanzanianos depois que as forças ugandenses atravessaram a fronteira, de manhã.

O porta-voz acrescentou que nesses choques foi capturado um ex-ministro do Governo de Milton Obote, Joshua Wakholi. Obote recebeu asilo político na Tanzânia em janeiro de 1971, depois de ser derrubado por um golpe militar dirigido pelo General Idi Amin.

No domingo, Amin declarou que um grupo de exilados, leais a Obote, tinha invadido o país, procedente da Tanzânia. Amin declarou que os invasores foram repellidos mas uma força de mil tanzanianos se preparava para invadir Uganda.

ESTA MARCA SIMBOLIZA A PERFEIÇÃO QUE VOCÊ ASPIRAVA

CLICHÊS - FOTOLITOS DESENHOS

ARTOCROM
ARTHUR DANNER & CIA. LTDA.
Rua Abdon Batista, 133 - Fone 2428 - Joinville - SC.

REPRESENTANTE EM BLUMENAU
EMCOMUN
EMPRESA DE COMUNICAÇÕES LTDA.
JORNAL A CIDADE RÁDIO ALVORADA
FONES: 220446-220372-221952
RUA AMADEU DA LUZ, 88

ENCHA-SE DE CULTURA!

OS LIVROS DO MOMENTO ESTÃO NA LIVRARIA DO VALE

Concessionário autorizado

Relojoaria SCHWABE

ÓTICA ESPECIALIZADA

Jóias, Relógios, Cristais, Pratarias, Taças, Medalhas

Troféus, Presentes

O máximo da precisão suíça:

CRONOMETRO **OMEGA** Constellation C

BOLSA DE VALORES				
SÃO PAULO (AJB) 25/9 — Cotações das 13,30 horas do pregão da Bolsa de Valores de São Paulo, das 91 Ações Constantes no Índice BOVESPA:				
Previsão do Montante Negociado: 41.367.000,00				
Índice de Fechamento: 1.203,5 — Evolução: MENOS 1,34				
Empresas	Abertura	Médio	Última	Quant.
Bardella PP	1,98	1,98	1,98	3.200
Heleno Fonseca OP	1,81	1,82	1,83	42.500
C. A. Lindenberg PP	2,85	2,91	2,95	3.300
C. Beter OP	2,12	2,12	2,10	16.100
Mendes Jr. PP	4,00	4,00	4,00	1.500
Cimento Itaú PP	2,25	2,27	2,25	58.500
Cidamar OP	1,87	1,87	1,86	11.500
Cobrasma OP	1,80	1,80	1,80	4.000
Consusar OP	1,90	1,80	1,90	45.000
Consul OP	3,20	3,19	3,20	13.700
Consul PP/B	5,80	5,80	5,80	10.200
Consusar PP	2,06	2,00	2,00	275.300
Ecisa OP	1,70	1,70	1,70	56.600
Hindi On End	3,50	3,50	3,50	4.200
Ind. Villares PP/B	5,40	5,43	5,40	47.400
Keralux OP	2,75	2,74	2,76	55.500
Rossi OP	1,85	1,85	1,85	252.800
Veplan PP	2,20	2,20	2,20	700
H.C. Cordeiro Guerra PP	2,05	2,05	2,05	11.400
PBK PN/E	—	—	—	—
Acesita OP	1,75	1,70	1,70	824.300
S. Açorante PP/A	1,46	1,46	1,45	2.000
Aços Vil. PP/B	3,20	3,21	3,15	54.400
Belgo OP	4,35	4,19	4,10	286.500
F. L. Brasil OP	1,72	1,73	1,74	30.000
F. L. Brasil PP	1,75	1,71	1,70	88.300
Metal Leve PP	4,90	4,90	4,90	9.500
S. Riograndense OP	2,58	2,54	2,50	18.000
S. Riograndense PP	4,70	4,66	4,70	8.800
S. Riograndense PP	4,39	4,38	4,20	22.900
S. Nacional PP/B	2,80	2,82	2,75	52.000
Açúcar União PP	2,70	2,64	2,60	46.600
Antarctica OP	1,00	1,01	1,01	29.100
Brahma PP	1,82	1,85	1,86	8.000
Cacique PP	3,30	3,18	3,20	73.500
Cica PP	1,95	1,95	1,95	45.900
Benzenex PP	2,90	2,90	2,90	21.400
Fertiplan OP	3,55	3,57	3,60	2.500
Fertiplan PP	4,20	4,20	4,20	2.100
IAP OP	4,20	4,19	4,10	7.600
Copas OP	3,90	3,82	3,85	96.800
Manah OP	3,65	3,64	3,60	9.100
Copas PP	4,00	3,92	3,90	193.500
Soiza Cruz OP	3,40	3,47	3,40	87.400
LTB OP	3,10	3,12	3,00	343.800
Sanderson PP	2,85	2,79	2,75	20.800
Alpargatas OP	1,73	1,72	1,70	56.300
Alpargatas PP	1,40	1,40	1,40	3.200
Lisa Livros PP	1,35	1,35	1,35	10.000
Docas OP ANT.	2,55	2,51	2,40	43.100
Sopave OP	2,10	2,15	2,15	900
Sopave PP	2,27	2,15	2,05	783.700
Savena OP	—	—	—	—
Light OP	0,96	1,05	1,05	20.500
Coml. Borda Campo PP	1,70	1,70	1,70	281.300
Bergamo PP	—	—	—	—
Eucatex OP	1,55	1,61	1,60	6.800
Sudeste OP	2,15	2,15	2,15	900
Sude-te PP	3,16	3,16	3,15	19.700
Semp OP	1,70	1,68	1,67	30.100
Ericsson OP	3,30	3,27	3,26	55.400
Estrela PP	1,23	1,21	1,20	231.500
Moinho OP	1,90	1,88	1,83	73.500
Pirelli OP	1,38	1,36	1,37	9.600
Petróleo União PP	1,68	1,70	1,70	33.700
Pl. Brasil PP/B	2,11	2,06	2,01	51.000
Magnesita OP	1,90	1,95	1,95	3.100
Paragas OP	—	—	—	—
Parapanema PP	1,40	1,38	1,35	9.000
Petrobrás PP	10,17	9,94	9,75	369.100
Petrobrás ON	3,30	3,32	3,33	1.168.000
Parapanema PP	1,90	1,85	1,80	157.500
Vale PP	10,20	9,92	9,85	237.000
Casa Anglo OP	2,86	2,89	2,90	21.000
Brasmotor OP	1,96	1,98	1,99	4.600
Embrava PP	3,24	3,17	3,14	90.400
Embrava OP	3,30	3,27	3,20	15.000
Mesbla PP	2,03	2,02	2,02	51.500
Ultralair PP	1,00	1,00	1,00	1.000
Audi PP	1,62	1,61	1,58	476.500
Samcil OP	2,50	2,50	2,45	6.700
Bradesco Invest. PN	1,80	1,79	1,79	71.200
Banco do Brasil ON	11,00	10,65	10,40	56.800
Bradesco PN	2,30	2,31	2,32	21.900
Banespa ON	2,05	2,10	2,10	63.700
Itaú América ON	1,20	1,20	1,20	19.200
Bco. Nordeste ON	3,50	3,34	3,30	52.100
Réal Invest. PN	1,27	1,30	1,33	55.900
Comercial Brasil ON	—	—	—	—
Bradesco Inv. ON	1,70	1,70	1,70	500

Box para banheiro

ESQUADRIAS DE FERRO

Em Alumínio Anodizado

Serralharia Flórida Ltda.

Rua São Paulo, nº 295.

Telefone: 22-0706

Blumenau — SC

Começou com um caneco e acabou em filme

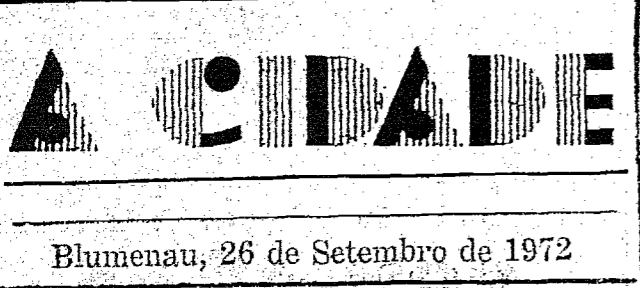

Junta Militar chama cidadãos

A Junta do Serviço Militar de Blumenau, anexa ao Edifício da Prefeitura Municipal, solicita o comparecimento dos cidadãos, em seguida mencionados, com a máxima brevidade possível, a fim de tratarem de assuntos de seus interesses.

Ademar Müller — Ademar Miranda — Braz Martins — Carlos Maria Güttel — Hilson Nepomucena Kerber — Haroldo Zickuhr — Herno Fritze — Humberto Gracher Riella — José Carlos de Borba — Mário Ferreira — Maurício Bernard — Nelson Germano Krueger — Orestes Woesthoff — Osvaldo Amadeu Zeferino — Otavio de Jesus Ferreira — Renato Ross — Sydney Cipriano Vicente — Udo Laffin — Valfredo Mohr.

SECRETARIA DA EDUCAÇÃO
04 COORDENADORIA REGIONAL DE EDUCAÇÃO
04-01-001 COLÉGIO NORMAL PEDRO II
BLUMENAU — SANTA CATARINA

EDITAL Nº 06/72

De ordem do Sr. Diretor do Colégio Normal Pedro II, da cidade de Blumenau, Estado de Santa Catarina, comunico aos interessados que se acham abertas, de 18 de setembro a 14 de outubro, as inscrições para os Exames Supletivos (Madureza - Art. 99), previstos nos artigos 24º a 28º da Lei nº 5.692 de 11-08-71.

I — LOCAL DA INSCRIÇÃO:

Diariamente, no expediente normal, de 2ª-feira a sábado, na secretaria do Colégio Normal Pedro II, sala nº 15, à rua Mal. Floriano, 651.

II — DOCUMENTO A SER APRESENTADO NO ATO DA INSCRIÇÃO:

- Fotocópia autenticada de:
 - * Carteira de Identidade;
 - * Título de Eleitor;
 - * Quitação de Serviço Militar.
- Atestado de Eliminação de Disciplinas, com firma reconhecida, quando for o caso (para candidatos que vão completar os exames no regime anterior à Lei nº 5.692).
- 2 (duas) fotografias 3x4 (recentes).
- Requerimento, de acordo com modelo fornecido pelo Colégio.

III — Observações:

- Não será permitida a inscrição sem a entrega dos documentos acima mencionados Portaria SEE-Nº 07/72.
- A inscrição será individual, ficando vetada a procuração (Portaria SEE-Nº 07/72).
- No ato da inscrição será cobrada a taxa de Cr\$ 14,97 (catorze cruzeiros e noventa e sete centavos) por disciplina.

IV — DATA DA REALIZAÇÃO DOS EXAMES:

Dias 3, 4, 5 e 6 de novembro de 1972, de acordo com o horário afixado na portaria do Colégio.

V — INFORMAÇÕES:

Na Secretaria do Colégio Normal Pedro II, sala nº 15, no expediente normal.

Blumenau, 18 de setembro de 1972

RUBENS BRAUN - Secretário
Reg. nº 9.158

Visto: Em 18-09-72

JOAQUIM FLORIANI - Diretor
Reg. nº 6.575

CÂMBIO

Banco do Brasil S/A

MOEDAS	COMPRA	VENDA
US\$ Dólar	5,09	6,025
Libra Esterlina	14,81260	14,78836
Marco Alemão	1,87277	1,89576
Florim Holandês	1,50981	1,57377
Franco Suíço	1,57838	1,59963
Lira Italiana	0,910278	0,910390
Franco Belga	0,136152	0,137550
Franco Francês Fin.	1,20597	1,28332

Telefones Urgentes

Delegacia de Polícia	fone: 22-0031
Rádio Patrulha	fone: 22-1000
Corpo de Bombeiros	fone: 22-1111
Hospital Santa Isabel	fone: 22-0675 22-0453
	22-0222 22-0026
Hospital Santo Antônio	fone: 22-0011
Hospital Santa Catarina	fone: 22-1854 22-1642
	22-1444
Hospital Universitário	fone: 22-0149
Força e Luz	fone: 22-0111
Centro de Saúde	fone: 22-1948
Maternidade Elsbeth Koeller	fone: 22-0088
SAMAE	fone: 22-1743
CELESC	fone: 22-1411 22-1632
COBESC	fone: 22-0000 22-1275
	22-1279
Interurbano	fone: 101
Reclamações	fone: 103
Informações	fone: 102

Tudo começou com a reforma, pelo prefeito Evelásio Vieira, ao prefeito Wilhelm Wegener, de um caneco simbolizando o último festival da cerveja aqui realizado.

Ao receber o caneco, o prefeito Wilhelm Wegener, aproveitando a oferta do Sr. August Seeger, enviou a Lazinho uma árvore, a "Árvore da Amizade", a qual aqui chegou muito bem e foi plantada na praça Herólio Luz, em frente à Prefeitura.

Dai, então, começou uma série de correspondência entre os dois prefeitos e os correspondentes filatélicos — Alfredo Wilhelm, daqui e Otto Lapp, de lá, e que culminou a vinda a Blumenau, do prefeito Wegener, para assistir aos festejos dos 122 anos de fundação de Blumenau.

O PRIMEIRO A CHEGAR AO ENCONTRO

Notícias chegadas da Alemanha, informam que o primeiro a chegar naquela cidade para o Encontro dos Brasileiros, foi o professor Germano Suessegger, o qual visitou primeiramente ao Sr. Otto Lapp, organizador da exposição e do encontro. O professor Germano, como já foi dito, lecionou durante 15 anos no

Colégio Santo Antônio de nossa cidade. A Sociedade Fotocinematográfica de Wunstorf, que na ocasião se achava trabalhando nos últimos retoques e na sonorização do filme intitulado "A Árvore da Amizade", pediu então ao professor Germano a sua ajuda na versão da parte brasileira, em que foi prontamente atendida. O filme conta a história do Cedro doado pelo povo da Blumenau alemã à Blumenau brasileira, como símbolo da amizade entre as duas cidades homônimas.

Totalmente em cores, foram as filmagens iniciadas na Alemanha pela referida sociedade cinematográfica de Wunstorf, cabendo as filmagens no Brasil ao cinegrafista Sr. Wilson Butzke, sob a orientação do Sr. Alfredo Wilhelm, do Foto Universal desta cidade, e patrocinada pela Prefeitura Municipal, através do Gabinete de Relações Públicas e da Comissão Municipal de Turismo.

O filme foi apresentado com grande sucesso pela primeira vez na Blumenau alemã nos dias 2 e 3 de setembro deste ano, segundo relatou o jornal alemão "Neue Hannoverscher Presse", de 5 de setembro de 1972.

Este filme deverá chegar a Blumenau em breve e será

„Der Baum der Freundschaft“



Der erste Gast der Blumenau 72 traf Donnerstag beim Organisator Otto Lapp ein. Es ist Herrmann Suessegger, der viele Jahre am Gymnasium in Blumenau (Brasilien) unterrichtete. Da die Foto- und Filmgemeinschaft gerade beim Vertonen des Films „Der Baum der Freundschaft“ war, stellte sich Suessegger zur Verfügung und unterstützte die Filmlaute beim Vertonen des brasilianischen Teils des Films. Von links: Suessegger, Frau Wilkening und Wittwer. Foto: Lapp

exibido inicialmente na sala de audiências da Biblioteca Pública Municipal.

O flagrante mostra o Professor Germano, à esquerda, fazendo a narração, ao lado da

Sra. Wilkening e do Sr. Wittwer, técnicos e membros daquela sociedade cinematográfica de amadores. Foto é do Sr. Otto Lapp e foi extraída do jornal alemão acima citado.

Trinta e sete candidatos ao Legislativo Brusquense

BRUSQUE — Os candidatos ao Legislativo brusquense, já receberam seus números de identificação. Da ARENA: Altair Ivo Ristow, 2.204; Ambrósio da Silva Mafra, 2.120; Arno Klambunde, 2.110; Bento Thiago Cadore, 2.103; Cesar Gevaerd, 2.108; Celso Westrupp, 2.104; Dino Adalberto Krieger, 2.106; Edê João Pedrini, 2.105; Euclides Visconti, 2.112; Estevam Augustinho de Oliveira, 2.118; Euclides Cardeal, 2.119; Felis Valle, 2.101; Gilio Ghislandi, 2.113; José Damasceno, 2.117; José Carlos Loos, 2.116; João Garcia Venturilli, 2.109; Jorge Romeu Dadam, 2.107; Neri Nicolau Farias, 2.115; Nelson

José Pehnk, 2.111; e Sílvio Leoni, 2.114. Pelo Movimento Democrático Brasileiro — MDB — os candidatos são estes: Álvaro Alderino Noriller, 2.311; Aleixo Beuting, 2.307; Bento Gastaldi, 2.302; Francisco Haag, 2.303; Pompílio Vechi, 2.301; Aníberto Ristow, 2.306; Abílio Colzani, 2.312; José Zirke, 2.314; Ademar Montibeller, 2.313; Meinrado Ristow, 2.315; Dercy Sebastião Zimmermann, 2.317; Nelson Klambunde, 2.304; Joel Geraldo Valle, 2.309; Zeno Heinig, 2.308; Andriano Leopoldo de Souza, 2.310; Agostinho Vieira, 2.316; e Érico Day, 2.305.

NA CREMER AS ELEIÇÕES JÁ SE REALIZARAM

Foi eleito no último final de semana a nova diretoria do Clube Esportivo Cremer, com mandato para dois anos, cuja posse ocorrerá amanhã. São os seguintes os novos membros da diretoria:

- Presidente — Irineu João da Silva
I Vice-Presidente — James Beckert
II Vice-Presidente — Martin Büchler
I Secretário — Edegar Michel
II Secretário — Gerd Baumgarten
I Tesoureiro — Adalberto Roeder
II Tesoureiro — Adolfo Grevsmühl
Departamento de Esportes — Marcos Huscher
Departamento de Futebol — Francisco Kuskovskiy
Departamento Social — Bernardo Kanopka

Conselho Fiscal

- Efetivos
Alfredo Iten — Raul Laux e Bernd Meyer
Suplentes
Victor Bahr — Nicolau Gilli — Ronald Schmidt.

Como inovações introduzidas pelos novos diretores, surgem o departamento cultural a cargo de Waldir José Wandal e o Setor de Relações Públicas sob a responsabilidade de Ivo Dietrich.

Educação: Meta principal do Governo Municipal

O Senhor Evelásio Vieira desde que assumiu o Governo Municipal, há pouco mais de 2 anos, de forma incontestada vem dando especial atenção ao setor de educação, motivo porque Blumenau, nos dias atuais não conta com crianças sem escolas para frequentar.

O Município de Blumenau mantém sob as suas expensas 29 estabelecimentos de ensino.

os quais congregam exatamente 4.775 crianças.

O fato em si vem minorar a atual preocupação das autoridades brasileiras, normalmente as do setor de educação, cujos dados recentemente levantados, acusam que 5 milhões de crianças, atualmente, no Brasil — na faixa etária de 7 a 14 anos — não estão recebendo educação por falta de escolas no País.

Objeto estranho no Pacífico

HONG KONG, 23 (UPI) — Tripulantes de um avião da Trans World Airlines (TWA) avistaram ontem um objeto voador não identificado movimentando-se a "uma velocidade de sideral", a sudeste de Okinawa, segundo informaram hoje um porta-voz da companhia.

O "informante" acrescentou que o Capitão D. Shifflet e dois membros da tripulação do voo 745 da TWA, entre Okinawa e Bangkok, viram o objeto

descrito como "uma bola brilhante, de cor branco-azulada às 11,00 horas de ontem, quando cruzava o Pacífico ocidental a cerca de 10 mil metros de altura, 560 quilômetros a sudeste de Okinawa".

NOVAS SALAS DE AULA PARA O PRÓXIMO ANO

Nossa reportagem em seu giro diário pela Prefeitura Municipal, rapidamente, pode colher do Chefe do Executivo Municipal, afirmação no sentido de que o Governo Municipal de Blumenau, após ser efetuado o levantamento de todas as matrículas, cujo en-

cerramento teve acontecimento no último dia 23, irá executar a construção de novas salas de aula, tantas quantas forem necessárias, para um atendimento de todas as matrículas — o que equivale dizer: não ficarão crianças sem escolas no Município de Blumenau.

A preocupação do Senhor Evelásio Vieira em favor da educação tem sido uma constante nos seus dois anos e pouco de governo — o que bem vem destacar Blumenau em todo o País, onde aqui a educação não sofre entraves de natureza semelhante, como sendo a falta de escolas.

ESPAÇO FÍSICO JÁ NÃO É PREOCUPAÇÃO

Segundo ainda o Prefeito Evelásio Vieira, o espaço físico já não é preocupação dos dias atuais para o Poder Público. A preocupação maior reside, atualmente, na constante atualização e aprimoramento do ensino lecionado nas Escolas Municipais, buscando-se desta forma transmitir conhecimentos, dentre dos novos e modernos padrões exigidos. Para tanto se tem dedicado ao corpo docente os melhores dos esforços e atenção — com a finalidade primeira de sempre ser aprimorado o método de lecionar.

Novo Presidente da Regional de Brusque da Associação Catarinense de Medicina

BRUSQUE — Foi eleito para a presidência da Regional de Brusque, da Associação Catarinense de Medicina, em pleito realizado em 20 de corrente, o Dr. Emílio Luiz Niebhur. A posse acontecerá no dia 10 de outubro vindouro, com um jantar. Falando à reportagem de "A CIDADE" disse o Dr. Emílio, que formulará um plano de ação e atividades do órgão, promovendo ainda mais a classe médica brusquense integrando-se no contexto comunitário como uma entidade positiva de trabalho.

Prefeitura e Centros Sociais em auxílio aos menores daqui

Sem querermos fazer alusão, ao muito que atualmente se faz em Blumenau em favor dos menores, a exemplo dos garis, engraxates, guardas mirins, vendedores ambulantes, crianças do Lar dos Meninos e outras Associações mais, destinadas a dar a necessária assistência às mesmas, reportamos sobre o trabalho grandioso que vem efetuando os diversos Centros de Blumenau em favor da criança.

Uma verdadeira obra das mais nobres já efetuada vem sendo cumprida, somando-se esforços da gente responsável pelos diversos Centros Sociais, educadores e também da própria comunidade que tem dado parcela de contribuição para um aprimoramento sempre maior do todo que, diariamente, é transmitido.

O TRABALHO DOS CENTROS SOCIAIS — UMA NECESSIDADE PARA A AÇÃO DO GOVERNO MUNICIPAL

O órgão responsável do Governo Municipal pela orientação dos diversos Centros Sociais do Município é a Diretoria de Assistência Social.

Disseram os responsáveis pelo órgão à reportagem que todo o trabalho que se executa nos diversos Centros Sociais é uma derivada da ação desenvolvimentista posta em prática pelo Prefeito Evelásio Vieira ao assumir as rédeas da Administração Municipal.

Ciente de que o governante atual tem que se valer de técnicas modernas para bem administrar e sabedor que a arrojada iniciativa galgaria proporções bem maiores, não descurou o Senhor Evelásio Vieira de desenvolver o melhor de seus esforços em favor da criança blumenauense, principalmente, das menos favorecidas, objetivando assim um nível de cultura no Município, que temos certeza o tempo será testemunho da afirmação.

ASSISTENTES SOCIAIS LEBRAM A NECESSIDADE DE RECREAÇÃO

Dentro do programa de atendimento das crianças das diversas comunidades, através dos Centros Sociais — atualmente, num total de 20 em todo o Município, ressaltam as assistentes sociais da Prefeitura Municipal a necessidade da recreação. É através desta que todo o trabalho é empreendido.

Nos Centros Sociais esta recreação é executada dentro dos mais modernos métodos, programa elaborado por educadoras especializadas em recreação infantil, devidamente moldada para os usos e costumes do nosso povo.

Embora sem grandes alardes, porém dentro de um critério rígido na transmissão de conhecimentos que compreende a sadia recreação, as crianças passam pelos Centros Sociais do Município, levando cada qual, após determinado lapso de tempo — um cabedal de conhecimentos bastante necessário para a sua própria formação e de tantos outros que terão oportunidade de mirar-se no exemplo que estas proporcionarão.

Em Guabiruba dois candidatos para o executivo pela ARENA

GUABIRUBA — Dois nomes concorrerão às eleições de Novembro, a sucessor do atual Prefeito Vadislau Schmidt. A Arena local registrou duas chapas para as eleições ao Executivo, ficando a chapa I com Paulo Kohler para Prefeito e Ovídio Carminatti para Vice. Na chapa 2, Ivo Fischer para Prefeito e João Baron para Vice. Para o Legislativo de Guabiruba, foram registrados pela Arena os seguintes candidatos: Edelberto Erthal 2.204; Ingo Fischer, 2.203; Geroldo Schumacher, 2.205; Silvano Regis, 2.201; Afonso Carminatti, 2.207; Ovídio Guns, 2.202; Anselmo Petermann, 2.206; Érico Vicentine, 2.208. Pelo partido de oposição, MDB foram registrados estes candidatos ao Legislativo: Aníberto Kohler, 2.603; Érico Truppel, 2.602; Ludovico Paulo Boos, 2.601 e Otto Dirschabel Filho, 2.604.

O VALE

Dentro da programação previamente elaborada pela Coordenadoria Escolar, o Vale do Itajaí, nos próximos 5 anos, terá possibilidades de matricular mais de 100 mil alunos, na rede escolar, que será muito mais amplada.

No entanto, há necessidade de que, esta ampliação seja executada dentro de moldes modernos, como até aqui tem sido feito.

FAMOSC

Dentro de dois anos, a FAMOSC -Feira de Amostras de Santa Catarina, será promovida em Joinville, no parque existente para tal fim.

As medidas preliminares para a promoção da mais popular mostra catarinense, já estão sendo tomadas pela Comissão.

PRISÃO

A Delegacia Regional de Polícia de nossa cidade, efetuou na noite de ontem, a prisão de perigoso meliante, que perambulava no momento no bairro de Vila Nova.

Constatado nos arquivos, como sendo perigoso assassino e ladrão procurado pela Polícia dos três Estados sulinos, foi recambiado mediante para a penitenciária de Florianópolis.

jornal

EXPERI -

ENCIA

LUZES

PROJEÇÕES

FILMES

INFINITO

SOM

TRANSAS

CURTIÇÃO

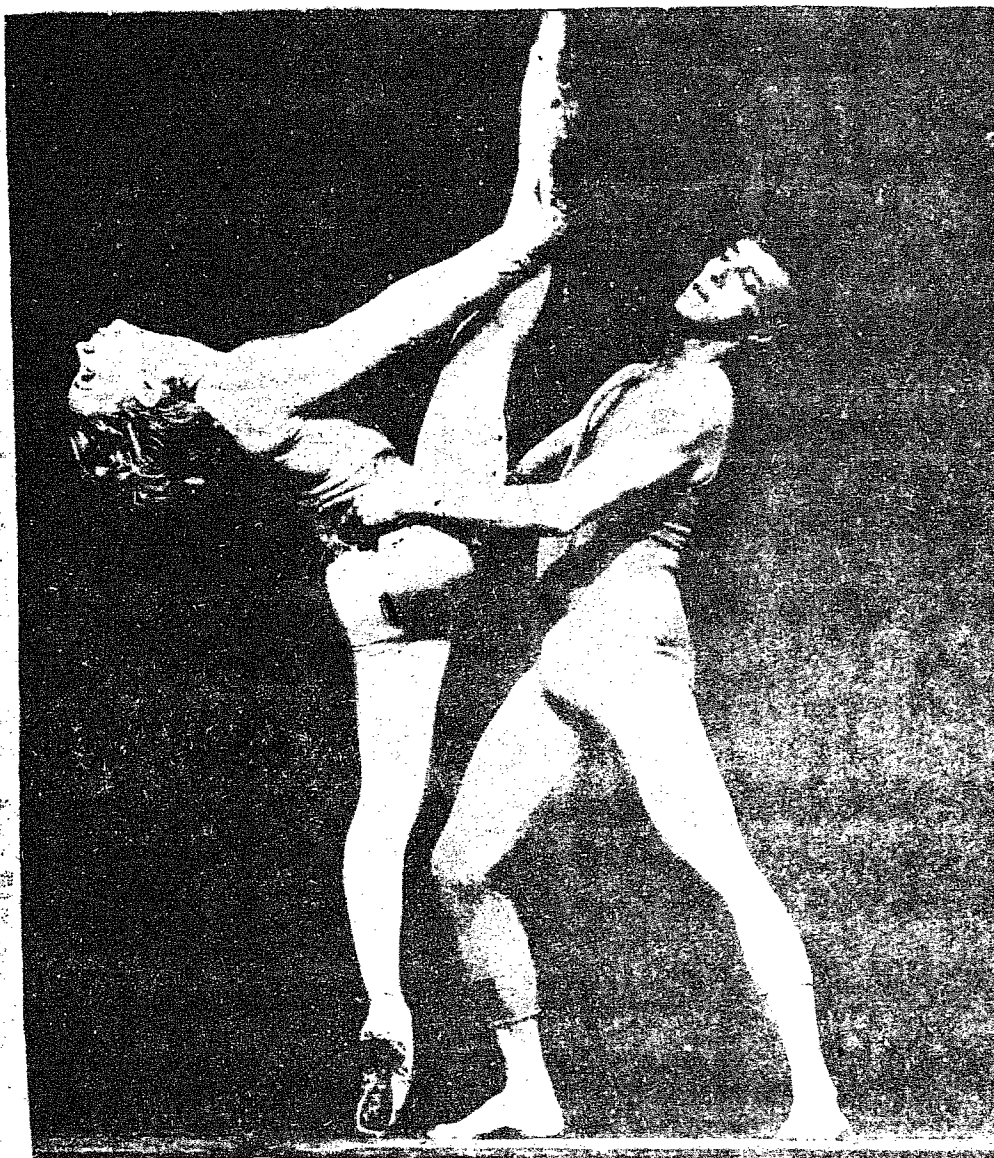

porque isso?

O Grupo de Ballet "STAGIUM" de São Paulo, aqui esteve. Obteve sucesso na sua primeira apresentação, e foi "esquecido" em sua segunda, na cidade de ESTRELETA. Apenas 12 pessoas haviam adquirido ingresso para assistir ao espetáculo. Eis porque, surge a pergunta: PORQUE ISSO? Quando mais necessitamos de bons espetáculos, o povo não prestigia. PORQUE ISSO?

BRUSQUE PARTICIPA DA CONVENÇÃO NACIONAL

BRUSQUE - Encontra-se na Guanabara, representando o Clube de Diretores Lojistas de Brusque, na 13ª Convenção Nacional do Comercio Lojista, o Sr. Norberto Geraldo Schlindwein, um dos fundadores do CDL, participando ativamente dos trabalhos. O seu retorno esta previsto para o final da semana. Outrossim, informa a secretaria executiva daquele órgão, que os certificados dos que participaram dos cursos intensivos, recentemente findos, sobre Atendente de Super Mercados e Vendedor Interno ministrado pelo Professor Paulo Maly do SENAC, que os participantes poderão procurar os mesmos na sede do CDL, durante o horario comercial.

esparsas

Estando em construção no vizinho Municipio de Gaspar, a CEVAL acaba de ser beneficiada com a terceira parcela de incentivos fiscais, no valor de Cr\$ 729.008,00, concedidos pelo FUNDESC. O funcionamento da CEVAL está previsto para maio de 1973. Economistas de diversos Municipios catarinenses participarão no proximo fim de semana, em Lages, do 2º Encontro Estadual de Economistas. Diferentes assuntos de interesse da classe serão debatidos no conclave. Sera aberta hoje no Instituto Estadual de Educação, a Festa Anual das Áryores, pelo Governo do Estado e IBDF. A CIDADE agora e em Off-set.

tempo

Tempo bom. Temperatura estavel. Ventos do quadrante norte. Mar de pequenas vagas.

câmbio

Dólar-5, 93-5, 965
Libra-14, 48-14, 65
Marco-1, 85-1, 87
Florim-1, 83-1, 85
Franco-1, 56-1, 58

futebol

Metisa5x1Palmeiras
Amazona3x1Guarani
Estrela0x4Gasparense
Kent5x3Venezia
Tempo3x0Minister
Perna0x0Arranca
Estado1x0outros

ELKE

Elke Hering Bell, a escultora que representou o nosso Estado, juntamente com outros artistas plásticos, na PRÉ BIENAL, expora suas maravilhosas obras numa mostra a ser realizada na capital paulista, como convidada especial. O acontecimento evidencia a importancia que Santa Catarina, já conseguiu no contexto das artes plásticas de nosso País, objetivando assim o trabalho do poeta Lindolf Bell, na Galeria Açu-Açu.

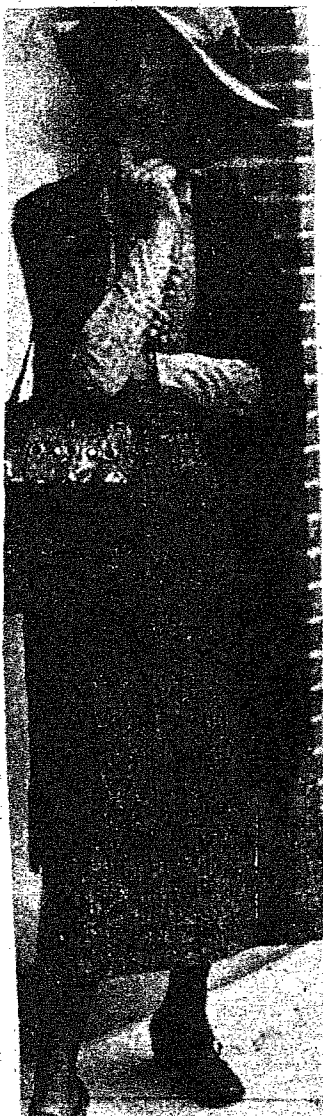

BLUMENÁLIA

CASA DA CULTURA

Todos participando papo com Horácio Borges, meio-dia de quinta, no Aquarium. Papo bom, na hora boa. Horácio é arquiteto de vivência nacional. Profissional do muito humano, muita gente não se lembra da responsabilidade que Horáciotem nas costas: a Casa da Cultura de Blumenau, conjunto que levará Lazineho as cumieiras-se ele tiver as condições de fazer tudo, certinho. Com Horácio Borges, o Prefeito acertou em cheio nas pedidas. Saíndo, a Casa sairá muito, como figura. A política e ciência que leva a gente para lados, pra caminhos nunca esperados. É o jogo do possível. Quem é, agora, no momento das posições superadas e das soluções possíveis, quem é, agora, que o Prefeito Evelasio Vieira pensa, que nome(s) ele tem na cuca para orientar a Casa? Cassado, Lazineho parece ter condições de ficar tranquilo, politicamente. Este fato esta nota, interessa somente na medida que influir no futuro da Casa da Cultura. Cultura é um troço muito sério. Lazineho-como sempre deve pensar em termos de Blumenau. A AÇU-AÇU é casa que tem existência em função da cultura. Suas promoções podem ser verificadas, que passarão pelos testes. O poeta das Annamarias (veja o ultimo PASQUIM) e nome nacional. Lindolf Bell daria a Casa da Cultura de Blumenau a projeção indispensavel. (5-9-1971 GERALDO LUZ)

GOVERNO DEVE

Muitos professores, informados pelo noticiário de TV e outro tipo de jornal, ansiosos, estão esperando do Governador Colombo Machado Salles, no caso especial dos designados (que figura é esta, afinal?) uma definição positiva de sua situação. Recebendo por aulas, outros direitos lhes tem sido negados. O Secretario Carlos Augusto Caminha parece estar por dentro das aflições dessa larga (nunca o termo foi tao bem empregado, confiram) maioria. Mas a gente pensa: no final, bem pode ser que a solução inclua apenas os licenciados. E o Secretario não terá vencido sua luta, terá sido vencido pelos homens do contexto menor. Sem a determinação de um salário (um fixo, um padrão no jargão dos próprios professores) qualquer solução estara fora de orbita. (GERALDO LUZ)

ONIBUS GARCIA

Uma coisa não entendo: por que é que o onibus que se dirige (e vem) ao (do) bairro Garcia, descendo pela 7, não segue direto, passando ao lado do Restaurante AO BOI NA GRELHA, ao inves de dobrar para a Alameda, passando depois defronte a Prefeitura ate entrar na Alameda Duque de Camas? (GERALDO LUZ)

MACONHA

Imaginem o seguinte quadro: meninas-moças fumando maconha. Meninas-moças que são estudantes. Na hora da renovação da matrícula, nada feito. Outro colegio de posse da informação, sentindo a dificuldade, melhor diria, a responsabilidade de aceitar aquelas matrículas. Não é por nada não, mas como é que ficaria o futuro daquelas meninas moças? Tudo se resume no seguinte: até sistemas penitenciarios modernos incluem programa de recuperação. Não queremos dizer que os colegios devem por em risco os alunos não viciados. Mas que providencias seriam tomadas caso um acontecimento dessa natureza se verificasse? É normal que um Colegio evite alunos portadores desse vicio. Isto é ponto pacífico. Ninguém discute. (GERALDO LUZ)

EM MEMÓRIA DA POLAR MAIOR

POLAR-artigos para presentes, para turistas, (a gente devia ser turista também na propria casa) artigos para fumantes, foi o que sobrou de uma POLAR maior. -As noites polares são as mais compridas do ano, dizia-me o MANO JANGO, que não frequentava mais sabia. Sobrava também a cachacinha amiga, lá dos fundos, diaria, oferecida a partir das onzas, que o Pedro Santana não esquecerá de todo aquela maior da noite sim, noite também. POLAR-artigos para presentes, para turistas tem agora novo endereço (de cara pra Beira-Rio, fundos do Edifício Schadrack) que vão destruir a casa. Prédio de dez andares e que vai surgir ali, prosaico. (GERALDO LUZ)

INSISTENCIA DA ARTE

De dois anos para cá, uma escolinha de arte vem funcionando regularmente no Colegio Normal Pedro II. Professor Emerich, mestre que pinta em todos os tons, os da vida inclusive ou basicamente, e quem ensina, lá. E ele quem diz: -O aluno segue, deve seguir, a escola pela qual tem gosto. Eu apenas transmito a tecnica. Agora, eu digo: -Transmite como quem sabe, porque sabe. E a escolinha, e destinada fundamentalmente, aos alunos do Pedro II, mas aceita, as vezes, dependendo do caso, alunos de fora. Outra coisa, ainda: aquele que tem interesse pela História da Arte deve guardar (depois de ler, naturalmente) a reportagem que a revista REALIDADE (nº de janeiro) publicou sob o titulo ARTE MODERNA - Uma semana faz 50 anos - com texto de Mino Carte e fotos de Walter Firmo. Mino Carta da umas vassouradas na realidade da Semana. (GERALDO LUZ)

FILA INEVITÁVEL

Coluna DEPOIMENTO, 2ª pagina deste diario, vem registrando: maioria e pela criação de filas pra tomar os onibus urbanos. Quem depende deste transporte, sabe. É uma agonia. Lá, noutro jornal, das dificuldades que se apresentam pra organizar o negocio. Mas sera mais negocio deixar como está pra ver como é que fica? Blumenau sempre teve fama de cidade organizada. Inda bem que os turistas não dependem dos nossos coletivos urbanos. Nós é que dependemos, diariamente. (Nota publicada em OS OUTROS ENTRE NÓS de 7-3-72). E até agora nada. (GERALDO LUZ)

FALANDO MAL, FALANDO BEM.

Meu lema sempre foi esse: viver e deixar os outros viver, deixar em suma, cada um ganhar a vida como pode. Agora, em se tratando de educação popular, então, a coisa muda de figura. Não se pode deixar, e criminoso deixar que uma meia duzia ou mesmo um so, seja nas escolas, seja através dos veiculos de comunicação, desencaminhe quem está ligado nelas. Que se entenda o emprego do verbo desencaminhar: desviar pra mau gosto. E mau gosto também é ter uma visão errada das coisas deste e/ou do outro mundo, qualquer que seja ele. E ninguém que comunique mau gosto pode alhear-se da responsabilidade de transmitir, deseducação, com todas as consequências que isto implica. Sou do tempo da influencia dos programas de auditorio da Rádio Nacional, Emilinha Borba, Marlene, etc... Agora, pegó o tempo dos programas de auditorio da TV, Silvio Santos, Cacrinha, etc... Se o Silvio, por exemplo, ainda reduzisse seu programa pra tres horas podia ficar bem, alem de sobrar algum domingo pra gente... É preciso sacco, meu Deus, e preciso sacco. (GERALDO LUZ)

HISTÓRIA DO BRASIL

Professor Jaldyr B. Faustino da Silva, catedrático de História do Brasil da UFSC e ex-Secretario da Educação, entre outras coisas. Publicou, antes de assumir a Secretaria, o primeiro volume de uma excelente História do Brasil, fruto de experiências de 20 anos de magisterio. Nem este, nem os outros (catorze, salvo engano) se encontram no mercado. Com uma edição mais pratica, a obra deveria ser adotada no 2º grau dos colegios oficiais. Professor Jaldyr ensina a amar a Patria de maneira inteligente. (GERALDO LUZ)

UM ESCRITOR CATARINENSE

1954, vésperas das eleições, vi e ouvi Augusto Sylvio Prodhl pela primeira vez: Jaraguá.

Discursava majestosamente no auditorio da rádio local-se não me falha a memoria. Depois, num ano qualquer entre 1954 e 1960 li assiduamente sua coluna diaria CAFÉ DA MANHÃ, em A NAÇÃO; foi também quando lançou aqui o seu primeiro livro: O ENGENHEIRO MISAEEL. Em Joinville, 1960, ele era ou tinha sido Diretor de A NOTICIA; vi-o novamente, agora como candidato especial a um Congresso Estudantil, durante uma conferência do, então líder estudantil Pericles Prade, hoje poeta, critico de arte e contista reconhecido nacionalmente, bem como professor e juiz federal. Foi falar com Augusto Sylvio somente em 1967, em Florianopolis, durante um CADES, ministrado la na Escola Industrial pelo Professor Nelson Teixeira Nunes. Augusto acabou de publicar AS MARGENS DO CACHOEIRA, romance sobre a historia de Joinville.

Nessa altura, acrescentou as atividades de escritor mais uma: o magisterio-professor de sociologia educacional no Instituto Dia Velho, Bom. Tudo isto pra dizer só o seguinte; o velho combatente ta na boca pra editar mais um livro(pela Vozes, destavez)

DO FUNDO DA NOITE

Prefaciando a sua (dele) tradução (com A. C. Callado) d'O ESPECIAL-ESPECIAL "O ESPIÃO QUE ABALOU O TERCEIRO REICH", R. Magalhães Junior(brasileiro, escritor notavel-Rui, o Homem e o Mito) diz sobre Jan Valtin (pseudônimo de Richard Julius Hermann Krebs, autor-ator do livro) que (Eu não daria um níquel pela pele desse audacioso aventureiro), que um desses "homens que sabem demais, incomodos e indesejáveis" Isto porque o ESPIÃO QUE ABALOU O TERCEIRO REICH (que eu li, pela primeira vez, em 1953, sob o titulo DO FUNDO DA NOITE) conta a historia, entre o fim da Primeira Guerra Mundial e os primeiros anos do Nazismo, de um conspirador alemão, comunista profissional, agitador tanto na Alemanha como na Europa e demais Americas. Diz ainda o Junior notavel:"Para começar, ele(Krebs) se escondeu sob um pseudônimo(Jan Valtin), a fim de publicar este livro, que só não é a mais impressionante autobiografia que apareceu nestes últimos tempos porque é mais do que isso: chega a ser um documento extraordinario das lutas sociais e politicas que abalaram a Europa e preluiriam a Segunda Guerra Mundial. E o pseudônimo é justificado tendo por base que o autor, Krebs-Valtin, publicou o livro nos Estados Unidos, onde se encontra ilegalmente, fugindo de nazistas e comunistas. Agora, leiam isto: "Richard Krebs, aliás Jan Valtin; antigo agente da GESTAPO, acusado e

confesso". E em rodapé, na pagina 364 da 2ª edição do livro A GRANDE CONSPIRAÇÃO, de Michael SaYers e Albert E. Kahn, publicado pela editora Brasiliense Ltda, em 1954: Em Jnaícor de 1941, quando o Alto Comando Alemão terminava seus preparativos para o arranque no ataque contra a União Soviética, foi publicado nos Estados Unidos, um livro anti-sovietico sensacional, intitulado DO FUNDO DA NOITE. O autor era Jan Valtin. E mais adiante: "Krebs chegou aos Estados Unidos em fevereiro de 1938. Trouxe consigo da Europa os manuscritos de DO FUNDO DA NOITE, que tinha uma surpreendente semelhança com um livro de propaganda anti-soviética que vinha circulando largamente na Alemanha Nazista. Preparando o livro para ser publicado nos Estados Unidos, Krebs foi auxiliado pelo jornalista

americano Isaac Don Levine Tai, como se faz a coisa. E devo dizer, pra terminar: "O Espião que abalou o Terceiro Reich continua sendo vendido paca. (GERALDO LUZ)

COMER, BEBER, ONDE SE DEVE

Restaurante mais popular da praça: Restaurante Expresso, na Rua 15. Além de Cardapio que permite escolha, serve aquela feijoada. E tem mais, se a gente sentar la nos fundos tem a sorte de ser servido ou pela Lutzi ou pelo Wenelein, ou ainda pelo Victor. E se o fígado(da gente) engrossar, e pedir a pilula do homem. Tudo de acordo com o lema: garçon que serve engov é o melhor amigo do homem. -A vida passa e o Tibjes fica, cada vez melhor. Ar condicionado inclusve. E sempre sem poluição musical. Classics, geralmente. (GERALDO LUZ)

PARTICIPE!
"VEIAS QUE UM FILHO TEU NÃO FOGE A LUTA!"

Este "PRO XI" será a sexta Operação Nacional com milhares de universitários participantes. Seja um deles.

A CIDADE
O SEU JORNAL

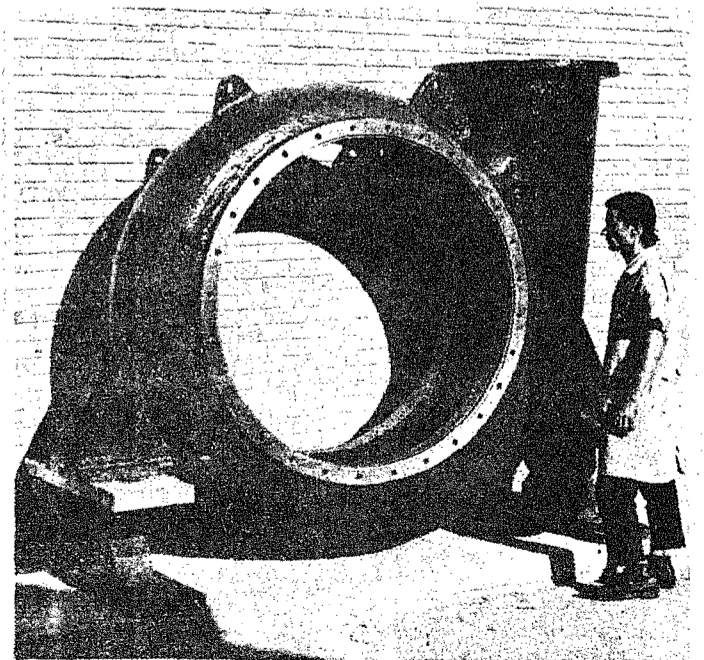

PARA BOMBA

Esta é uma carcaça de bomba, com 3.720 quilos, usinada, de tamanho externo com 2100 mm e largura de 525 mm, para bomba de 18", modelo 16.552 da Electro Aço Altona de nossa cidade, que participa na fabricação direta do desenvolvimento de nosso País.

Cachimbo: Uma dimensão a mais no fumar

Principalmente, exercício, hobby, terapia de ocupação, objeto de adorno: naturalmente uma das grandes opções oferecidas ao fumante. Nada no reino do tabaco apresenta acetos tão diversas quanto o cachimbo.

Cachimbo. O amigo que conforta, que acalma. Que, com seu aroma honesto fuguenta os demônios. Cachimbo que aclara a mente, que abre o coração. O homem que fuma cachimbo pensa como um sábio e age como um samaritano. Quando Lord Lytton em 1851 escreveu esta ode ao cachimbo esqueceu-se talvez do óbvio mais importante mesmo sem todas estas virtudes e poderes o cachimbo traz uma nova dimensão ao hábito de fumar; para os anacéticos é aliás a única maneira de se fumar, se bem que o cachimbo possa coexistir pacificamente com o cigarro e mesmo o charuto e semelhança das bebidas alcoólicas tomadas antes, durante e após as refeições. É só saber programar a hora e a vez de cada um entrar em cena.

Uma coisa porém é certa; o fumante de cachimbo dependendo do grau de seriedade com que encara a questão tem à sua disposição um tipo mais do que mais uma maneira de inspirar a fumaça do tabaco. Isto porque o cachimbo é tanto que um instrumento de fumar. O cachimbo é um calmante, verdadeira válvula de escape para as angústias talvez porque nossa sermordido, rascado, girando e ainda porque o fumar exige um usuário e uma certa concentração bastante requentes antes, durante e após a operação.

Cachimbo é também um hobby pois a necessidade de se manter vários cachimbos para o uso diário, a personalização de cada modelo adquirido, facilmente conduz a uma coleção. Completando o hobby ou terapia, a coleção de ferramentas e apetrechos para a limpeza do cachimbo: uma galeria de cinzeiros apropriados, jarros e recipientes de todas as formas e materiais e uma vasta coleção dos mais diversos que, para o aficionado representam até elemento de decoração para sua casa ou escritório. São adquiridas gradual e continuamente. Mas existe ainda o lado francamente criativo para o fumante de cachimbo: o preparo de sua própria mistura de fumo. Como o Senhor pode ver fumar cachimbo é quase uma religião.

Espinheira continua sendo material favorito
Através dos séculos - pois os índios que Colombo encontrou na América já usavam algo parecido - o cachimbo foi fabricado nos mais diversos formatos e com os mais variados materiais. A variação é muito maior para o forninho (onde se coloca o fumo) do que para a piteira. Para o forninho já se usou de tudo desde metais como ouro, prata, platina, ferro e o latão até materiais como osso, argila, marfim, cascas de nozes e outros frutos, cascas de tartaruga, âmica, jade, espiga de milho, porcelana, chifre, terminando por todos os tipos de madeira. Qualquer material que possa resistir ao calor e tenha razoável poder de absorção dos sucos do tabaco.

A raiz da espinheira continua sendo o material que mais qualidades reúne para a fabricação de cachimbos. Resiste muito bem ao calor, tem grande poder de absorção e é muito leve. Além disto tem uma aparência que possibilita efeitos estéticos de alta categoria. Fala-se que se não existisse a espinheira teria de ser inventada exclusivamente para se fabricarem os melhores cachimbos. E se bem que não foi inventada pelo homem, e de certa forma modificada pelo mesmo afim de que a raiz atinja dimensões anormais dando uma "colheita" maior. A espinheira (Erica Arborea) é um arbusto meio triste que cresce nas costas quentes do Mediterrâneo. Podada e cortada continuamente desenvolve como uma espécie de compensação - uma raiz de dimensões avantajadas que após uns séculos (sim, dois séculos) atinge um diâmetro de mais de um metro; É em tão desenterrada, cortada em blocos, fervida em água umas doze horas para eliminar qualquer vestígio de vida animal. Em seguida vem a maturação o que quer dizer enterrá-la novamente de palha por um período de seis meses. Mas o fabricante mesmo depois de tratamento adequado da madeira, dá garantia de sua procedência nobre, não sabe de antemão se o produto de cada bloco será uma destas peças caras ou se tratará de um cachimbo de alguns cruzeiros. O grão de madeira, o sentido das fibras faz toda a diferença. E, salvo imperfeição muito grande a qualidade neste caso residirá apenas na aparência não afetando o sabor ou aroma do fumo. Fabricantes famosos rejeitam os cachimbos que apresentam imperfeições que as vezes escapam ao fumante normal; Destituídas da marca estes cachimbos passam a ser vendidos por um preço inferior sob as mais diversas marcas tornando-se assim compras muito boas para quem não faz absoluta questão de só comprar marcas mundialmente conhecidas. Na fabricação da piteira as variantes não são tão grandes; são geralmente feitas com ebonite comprimida apesar de existirem algumas em âmbar, chifre, tartaruga, marfim e diversos plásticos. As piteiras vem geralmente com um filtro de metal que na maioria das vezes pode ser retirado, e geralmente o é (para ser jogado fora) pelos acadêmicos do cachimbo. Não reconhecem de forma alguma que este "encanamento" como o chamam, filtro o alcatrão, baixa a temperatura da fumaça ou assegure um fluxo suave da mesma. Tipo e formato dependem da função e da estética
Uma das artes de se fumar o cachimbo está na seleção correta do mesmo quanto ao seu formato e posterior utilização nas ocasiões adequadas. É claro que cachimbo não é trocado como se troca de traje mas assim mesmo existem os modelos mais adequados para determinadas atividades. E quanto ao resto, dá realmente gosto trocar de cachimbo experimentando os diversos modelos em diversas ocasiões e verificando qual combina mais. E isto de com binar não é exagero.

Se o Senhor tiver a felicidade de entrar em um destes templos dedicados ao culto do cachimbo seja na Europa ou nos Estados Unidos e se revelar um neófito verá que mesmo antes de discutirem a compra de fumo ou darem qualquer tipo de conselho, irão analisar detidamente seu tipo físico e principalmente traços do seu rosto para determinar qual a família de modelos de cachimbos que melhor combina com sua pessoa. Exagero? Nada disto. Imagine um gigante de mais de 1,90m de rosto bem cheio tendo no canto da boca uma espécie de palito que é na verdade um cachimbo leve e delicado. Ou então uma pessoa magra, de feições delicadas fumando um destes cachimbos de "longo curso" que parecerá um saxofone em sua boca. Mas o senhor não precisa recorrer a estes conselheiros de plástico do cachimbo. Um pouco de bom senso e um conhecimento prévio das atividades nas quais o Senhor que a companhia do cachimbo (e logo que perder o acanhamento serão praticamente todas) ditará a compra inicial: Existem 12 modelos básicos. A primeira consideração a ser feita é como o cachimbo "cai" na boca, é fator muito importante pois a maior parte do tempo são os lábios e os dentes que se encarregam de prendê-lo e assim sendo a piteira merece uma atenção especial por contê-lo. O cachimbo não deve ter sabor algum quando apagado e limpo. Quanto ao tipo aqui vão algumas sugestões: Para a leitura, sessões de estero, TV e outras atividades ligadas ao "relax" em casa os "modelos de meia hora" ou seja cujo forninho tem uma grande capacidade assim o senhor terá de desviar constantemente sua atenção para apertar outro cachimbo e mais fumo. Para esportes e atividades ao ar livre um cachimbo mais curto, reto e forninho de tamanho médio. Para o automóvel, para enfrentar ventanias, um cachimbo cujo forninho tem uma tampa que evita o espalhamento de cinzas; isto em um cachimbo mais longo que afasta a fumaça dos olhos. Para o escritório, reuniões sociais, um cachimbo pequeno ou médio, ou um articulável (que, quando se dobra a piteira fica do tamanho de um ovo) ou ainda um de fumo chato que fica em pé e assim não provoca sujeira o que aliás torna certos fumantes, párias aos olhados dos anfitriões. Entre estes modelos sugeridos para atividades específicas o Senhor tem pela frente um mundo de experimentação e criatividade podendo até chegar a determinar uma linha de cachimbos para cada tipo de traje que usa. Mais cedo ou mais tarde o Senhor irá comprá-lo modelo feito de espuma do mar material de grande beleza, muito branco de superfície absolutamente lisa, porém muito frágil. É o resultado da fossilização de animais marinhos, sendo sensível. Manchará em contacto com os dedos, água, para não falar na fumaça: Em compensação tem um grande poder de absorção de umidade e de certa forma torna a fumaça mais fria. Nesta altura o Senhor já está começando a misturar o fumar com o colecionar e é bem possível que queira

ter em sua casa um "nargileh" oriental para se sentir senhor de harem, cachimbos bem curvos para meditar e resolver seus problemas à la "elementar sr. Watson" e assim por diante. As possibilidades de fuga são muitas e nunca ser igualadas pelo charuto ou cigarro.

Etiqueta básica exige apetrechos e início de uma coleção

Nada existe de mistério no hábito de se fumar cachimbo. Mas, como na escolha de um bom prato e a bebida que combina, um aparelho de estereo, ou mesmo um carro, o sucesso depende de saber exatamente como proceder para tirar o máximo de satisfação. Colmrado o cachimbo (e nunca poderá ser apenas um) o resto se resume em observar algumas regras básicas, um misto de operação e manutenção, verdadeiro manual de etiqueta do fumante. Começa pelo "amacramento" de um cachimbo novo, procedimento julgado desnecessário por alguns. Consiste na formação de uma camada para a percepção plena do sabor e aroma do fumo. Deve-se carregar com pouco fumo e gradualmente a quantidade até chegar à capacidade total do forninho. O processo pode ser auxiliado molhando-se o forninho com água, mel, vinho do porto ou rum. Em cerca de 10 operações a camada deverá estar formada para o resto da vida do cachimbo. Não deve exceder de 1 milímetro, camada que não deverá ser raspada quando da limpeza após o uso. E é nesta hora que o Senhor deve aprender as regras para dominar a irritante tenção que tem o cachimbo em apagar. Carregar o forninho com camadas são apertadas com o polegar ou com uma ferramenta apropriada dando-lhe a compressão certa fruto da experiência. Fumo muito comprimido não queima com facilidade e apaga continuamente; muito solto torna-se um martírio para a boca pois a fumaça é quente pela queima rápida. Para acender nada de isqueiros comuns. Todo o cuidado de centenas de anos, o cultivo de tabacos selecionados, a mistura de variedades (existem fumos que são a mistura de mais de 15 variedades de tabacos) cai por terra quando seu sabor e aroma são adulterados por traços de fluido de isqueiro. Usar isqueiro à gás se bem que tam bem aqui esta prática chocaria os acadêmicos. Segundo eles nada melhor que o fósforo comum utilizado após a chama ter queimado o enxofre e os produtos impregnados no palito. O cachimbo deve "descansar" pelo menos um dia seu uso prolongado e nunca deve ser utilizado ainda quente. O senhor está vendo porque terá de começar uma coleção? Mesmo para o principiante sete cachimbos são o mínimo se é que quer no círculo fechado dos "connoisseurs". Após o uso limpar o cachimbo com as ferramentas que se acham à venda preferivelmente deixar um limpador de piteira da mesma até a próxima ocasião. O senhor se trairá imediatamente se bater o cachimbo em objeto sólido com a finalidade de desalongar as cinzas do forninho.

Além da gafe cometida, o perigo de rachar um forninho ainda quente ou no mínimo estragar sua aparência. Uma pancada na mão ainda é permitida se bem que em cachimbos muito finos também possa provocar uma rachadura. E... para completar o cenário, toda uma série de apetrechos que vão de porta-cachimbos a jarras e potes para fumo, bolsas para transportar cachimbo e fumo, até cinzeiros apropriados que muitas vezes não combinados comportam cachimbos. Podem se tornar um belo elemento de decoração em sua casa, quase parte de sua personalidade. Para manter a umidade no fumo, um pedaço de maçã.

Mistura própria o máximo em "status"

Nada é tão criativo, nada de tanto "status" no mundo do cachimbo como se fazer a própria formulação. Não é tarefa fácil exige uma grande experiência quanto às características dos vários tipos de fumos existentes, quanto ao sabor, aroma, características de queima, umidade natural, corte, e o que é muito mais difícil, quanto ao resultado da mistura. Para os que querem se habilitar a este máximo em dilettantismo existem duas etapas intermediárias quando de uma próxima viagem ao estrangeiro; visitar uma casa especializada ab tendo um "kit" com diversas variedades de fumo ligue, podem ser misturadas até se atingir o desejado ou, o que é ainda mais recomendável fazer esta experiência no próprio balcão. Lá na presença de balanças de precisão, de dezenas de grandes jarras de vidro contendo os mais exóticos tabacos o Senhor com o auxílio da interpretação de "experts" chega a uma conclusão quanto a sua marca particular que poderá no futuro ser pedida até pelo correio. Não vamos entrar nos méritos e características do Burley, Maryland, Virginia, Turco, Latakia e "peruque" e tampouco do afeto do corte (granulado, desfiado, rolos e escamas) pois já se trata de uma espécie de curso pós graduação na arte de fumar. E se mesmo sem tudo isto achar que o tal de cachimbo é uma esnobação sem limites (deve ser porisso que a maioria dos brasileiros fuma cachimbo somente quando em casa), um trabalho incômodo se não enxergar charme algum na coisa e preferir o cigarro (que pelo menos pode ser tragado), resta ainda um forte agente motivador. Este foge do terreno de saber apreciar as boas coisas da vida para entrar na vaidade pessoal. É que o cachimbo é um adorno realmente eficaz e para muitas mulheres o símbolo da masculinidade. A ponto de existirem os pseudo-fumantes de cachimbo que são viciados em... cachimbos ou com restos de cinzas. Deixemos estas fraudes de lado. Não são como o senhor que certamente sabera olhar um pouco mais a fundo para determinar se vale realmente a pena descobrir nesta época em que a maioria dos hábitos virou rotina - uma dimensão no fumar. Que se renova dia a dia.



A AUTO MECANICA ALFREDO BREITKOPFF S/A... o seu revendedor Volkswagen, É QUEM DESAFIA...

**PARA OS QUE ACHAVAM
A VARIANT BONITA
SÓ PELAS COSTAS...**

...VAMOS RESPONDER DE FRENTE.

**BLUME
NAU**

**NO ANO DO
SESQUICENTENÁRIO**

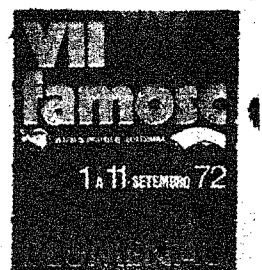

**A terra da
Promissãc**

A voz de Pequim — A baixa densidade demográfica da Amazônia de hoje não reserva mais surpresas fenomenais. Os dragões e as montanhas douradas ficaram definitivamente no esquecimento. Amazônia mantém sua natureza selvagem mas o homem a viola com os instrumentos sofisticados da civilização, e o tórno dos quais se estabelecem os principais contrastes de hoje. Em Roraima, partida final da Copa do Mundo foi vista graças ao sinal transmitido por uma emissora de televisão da Costa Rica contou a Ismar Cardona o Coronel Ney Aquino de Oliveira, comandante do 6.º Batalhão de Engenharia de Construção. A notícia do seqüestro do Embaixador Von Holleben chegou ao Major Antônio Carlos Barbosa, um baiano moreno forte, casado e pai de quatro filhos, pela Voz da América. Em Boa Vista, os dois esforçados ventiladores japoneses lutam para diminuir o calor de 45° que chega a fazer dentro do cinema, uma parte do tráfego da cidade é feita com motocicletas Honda. As rádios brasileiras não chegam aos aparelhos da cidade que podem captar emissoras do Caribe, entre as quais a Rádio de Havana, ou até mesmo a Rádio de Pequim. Enquanto alguns fatores externos alteram a vida da cidade de forma paradoxal, o 6.º BEC assina a presença do Exército, abrindo estradas e construindo cerca de mil casas.

A velha idéia de ir à Amazônia e colher baús de riqueza tirada do chão está começando a ficar difícil: Homero Souza Cruz, chefe de Polícia de Roraima (território é maior do que seis Estados brasileiros juntos: Guanabara, Rio de Janeiro, Sergipe, Alagoas, Rio Grande do Norte e Paraíba, e tem 48 000 habitantes descobriu há pouco tempo um alemão que procurava fretar um avião. Suspeito de algo errado e mandou chamar o alemão. Foi assim que soube a história de um misterioso "barro capaz de endurecer fuselagens de foguetes" e fazer a fortuna de contrabandistas. Investigou mais e resolveu o enigma: o "barro" era areia monazítica. Para o Ministro Dias Leite das Minas e Energia, o problema do contrabando será resolvido quando os garimpeiros se organizarem empresarialmente e quando houver um mapeamento detalhado da região: "Alguns rios e localidades estão a 100 quilômetros dos pontos em que os mapas os localizam".

A Amazônia aparentemente deixou de ser um simples arquipélago de ocupações vegetativas: A idéia do caboclo feliz — que impressionou o Padre Antônio Vieira — formando um núcleo isolado do mundo não é mais a predominante. Alguns núcleos de ocupação, graças às atividades das Forças Armadas, transformaram-se em centros irradiadores de civilização, abrindo estradas, construindo e integrando grandes áreas. O único médico de Pôrto Velho, capital de Rondônia, Leônidas Rachid, consegue meios para clinicar no 5.º Batalhão de Engenharia. "O Ministério da Saúde ainda não chegou aqui." Ele atende 4 100 casos de malária por ano e já fichou 1 700 tuberculosos. "Rondônia possui um médico para 12 000 indigentes" — disse a Ismar Cardona. Durante o ano passado ele fez 1 300 intervenções cirúrgicas.

Médicos como o Dr. Rachid e militares como os coronéis Ney Aquino de Oliveira e Aloysio Weber lutam pelo desenvolvimento dos núcleos de ocupação já existentes. Essa frente de combate, que contém uma fronteira maior que todo o litoral brasileiro, aparentemente está precisando agora de um agente catalisador. Esse agente, acreditase, será a Transamazônica e seu programa de colonização. Eles agora esperam pela concretização do plano com a mesma vontade com que, em 1925, os militares da fronteira brasileira convenceram o governo brasileiro a negar ao engenheiro americano Hamilton Haice o direito de construir de graça uma ferrovia de Manaus a Boa Vista, contando que lhe fôsem entregues as terras localizadas a 20 metros dos trilhos. Quarenta e cinco anos atrás, Haice descobriu que alguns palmos de Inferno Verde poderiam ser um bom negócio. Hoje o governo brasileiro se convenceu disso.

**O BOM TELEVISOR
SE CONHECE
NO DIA SEGUINTE.**

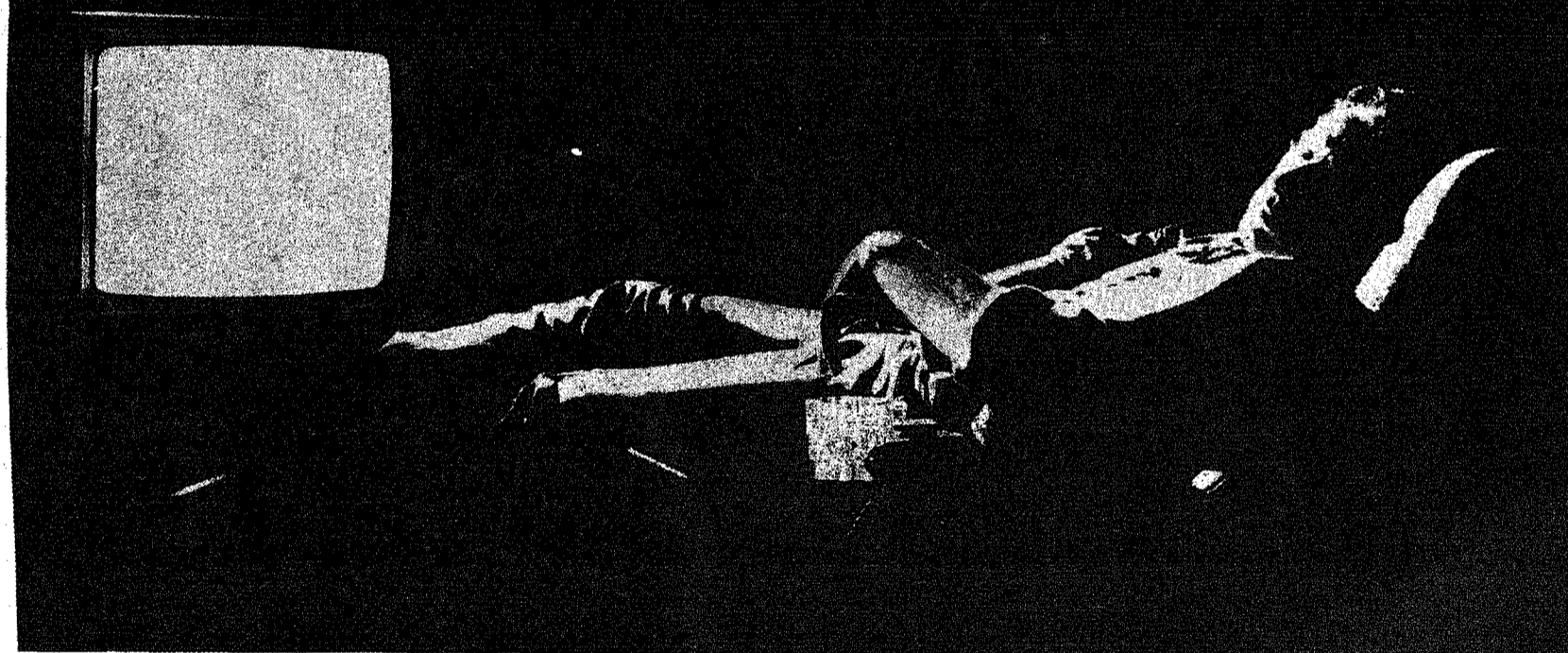

Ligue um Telefunken e esqueça o televisor ligado. Durante uma noite inteira se quiser. No dia seguinte, você vai perceber que a imagem não está alterada. Continua a mesma. Sem chuviscos, sem distorções.

Telefunken é o primeiro televisor refrigerado a ar. Não esquenta, não deixa que o calor altere o funcionamento de seus componentes. Primeiro, porque o chassi é vertical, permitindo a constante renovação de ar no aparelho. E também porque é feito em fenolite, material que não conduz calor.

Como se não bastasse, Telefunken tem um circuito que compensa automaticamente as variações de tensão na rede. Basta dizer que, em alterações de tensão de até 25% para menos e de até 10% para mais, Telefunken dispensa regulador de voltagem.

Todos esses aperfeiçoamentos permitem ao televisor Telefunken

permanecer a noite inteira em funcionamento. Aliás, nos circuitos internos das estações rodoviárias do Rio e de São Paulo, os televisores são Telefunken. E ficam ligados todos os dias durante 18 horas. Sem cara feia e sem ressaca no dia seguinte.

Se você quiser uma prova de qualidade mais concreta ainda, faça a experiência. Ligue um Telefunken e esqueça. É um desafio.

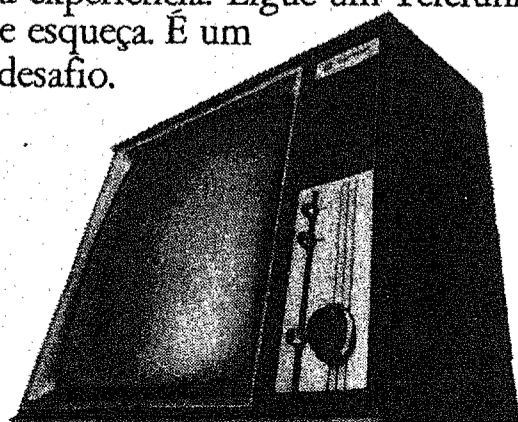

O PRÓXIMO

TELEFUNKEN



Suas efetivas funções

Não deixa de ser razoavelmente auspicioso o fato de que, ao que parece, as universidades do Brasil (pelo menos as oficiais) começam a tender a tomar consciência de si mesmas como instituições a quem cabe parte da responsabilidade de conduzir a educação nacional. Na reunião de reitores que se realizou em Brasília em 18 de agosto foram discutidas e aprovadas varias recomendações a respeito. Mas especificamente as seguintes (todas elas publicadas na integra em nossa edição do dia 19): 1.4 (fortalecimento do Colegiado de cursos), 1.6 (adaptação de estatutos e regimentos), 2.1 (planos quadrienais), 2.2 (criação de órgãos de planejamento, constituídos de técnicos e professores e assessoramento diretamente o reitor), 2.4 (preparação, em nível de graduação e pós-graduação, do pessoal integrante desses órgãos), 2.5 (troca de experiências de planejamento entre universidades), 2.6 (atribuição da elaboração orçamentária a esses órgãos), 2.10 (atribuições de coordenação e avaliação e controle aos órgãos de planejamento), 2.12 (adoação de unidade de custo padronizado para avaliação da produtividade universitária), 2.13 (fixação dos princípios da criação dos órgãos de planejamento nas universidades e da necessidade de planejamento integrado), 2.14 (novamente o preparo do pessoal desses órgãos), 3.3. (criação de Seção Técnica de Ensino, Serviço de Informação Profissional e Laboratorio de Currículos, para avaliação continua dos resultados), 3.5 (pesquisas para a introdução de nova tecnologia educacional), 3.7 (utilização de inovações da reforma universitária), e outras.

Esse conjunto de medidas, se posto em pratica, realmente conferirá às universidades alguns mecanismos que lhes permitam dirigir os proprios destinos, mais do que deixá-los ao sabor das correntes e tormentas aleatorias e subjetivas das idiosincrasias individuais, dos modismos grupais, ou das pressões abrangentes. Constituindo um órgão de planejamento - e constituindo-se, assim, num organismo relativamente autonomo e razoavelmente planejado e planejador - as universidades poderão assumir seu papel com mais consequencia, com mais vigor, com mais possibilidades de exito. O planejamento integrado e racional, os planos plurianuais, o orçamento-programa, a criação de mecanismos de acompanhamento e controle, a preparação academica dos administradores e planejadores universitarios, a constituição de grupos e seções tecnicas de elaboração e aplicação de instrumentos de avaliação - tudo isso, enfim, são alvareiras noticias para todos quantos sabem o quão andam mal e precariamente as universidades brasileiras.

Mas é preciso um certo cuidado: Principalmente uma certa cautela, para não trocar um saudavel ceticismo por uma euforia ingenua e injustificavel. A mera criação de um órgão de planejamento dentro de uma universidade não basta, por si só, para resolver-lhe os problemas todos. Ao contrario: se ele for um órgão de planejamento, certamente lhe acrescentará problemas, quais sejam os que provierem da consciencia do quanto há por fazer ainda. Se um órgão de planejamento for capaz de detectar e equacionar os problemas, já terá feito grande coisa. É fundamental, portanto, que as universidades criem órgão de planejamento, planos plurianuais e orçamentos-programa; mas que não se fiem nisso e não fiquem nisso, abastadas e tranquilas consciencias inertes e paralisadas pela bem-aventurança da suposição do dever cumprido.

Criar um órgão de planejamento é um passo indispensavel, é o primeiro passo. Seguem-se-lhe de imediato os passos seguintes: fazer o organismo funcionar, faz-lo falar, e principalmente faz-lo fazer-se ouvir. Aos reitores — geralmente figuras intocaveis e avessas aos conselhos dos que lhe estão subalternos, eternamente escorados na dupla proteção dos "interesses superiores" e das "recomendações do ministro" — aos reitores, precisam impor-se, pela credibilidade dos dados e pela respeitabilidade das sugestões, esses órgãos de planejamento, sob pena de se verem transformados de assessores em acessórios.

Não é essa, evidentemente, a cautela unica. Devem precatar-se também, as universidades, para não cair no extremo oposto, qual seja o de conferir com exclusividade aos órgãos de planejamento a responsabilidade unica pela direção da escola. Não teria sentido — e ninguém numa universidade, em sã consciencia, di-lo-ia — dizer que um órgão de planejamento é um órgão apenas "tecnico". Não há — sabem bem os universitarios — essa coisa que seja apenas "tecnica" ou apenas "politica": programar um computador para conhecer a verba necessaria para atender ao crescimento de vagas dos proximos quatro anos é um ato tão politico quanto tecnico. E não há computador — seja qual for o seu pedigree em termos de procedencia, geração e linguagem — capaz de substituir uma exaustiva, tumultuada, caotica, enfumaçada, barulhenta e boa reunião entre administradores, professores e estudantes para dizer o que a Universidade precisa fazer. O que deve levar as universidades, ao criarem seus órgãos de planejamento, a criarem, recriarem ou reforçarem seus organismos colegiados e seus mecanismos de representação, embora a Reunião de Brasília pouco tenha recomendado a respeito. É evidente, também, que uma reunião formal de representantes formais dos componentes formais da universidade não é uma panacea. Mas o processo decisório nas universidades deve ser reexaminado — bem como a organização das vontades coletivas — de maneira a que, ai sim, a Universidade possa realmente assumir consciencia de si propria, de seu papel na sociedade, de seus direitos e deveres sociais e historicos — e assumi-lo através de seus reais e legitimos representantes, isto, todos os seus componentes. Então, para auxiliar e subsidiar esses componentes e suas decisões, os órgãos de planejamento poderão encontrar suas efetivas funções na universidade.

SEU LUCRO É O QUILO A MAIS

O carbúnculo hemático é fulminante. Antes que seja possível um tratamento seus animais já estarão mortos.

Não deixe que a desgraça leve seus lucros. Imunize seus animais e fique tranquilo.

A VACINA LEVISA LENTE CONTRA O CARBÚNCULO HEMÁTICO custa pouco e vale por um século de vida!

Vacina e garante o que é seu. Na hora da venda V. vera que seu lucro aumenta em cada "quilo a mais".

VACINA LEVISA LENTE CONTRA O CARBÚNCULO HEMÁTICO PROTEÇÃO POR UM ANO INTEIRO!

Garante o QUILO A MAIS!

RO. FELICIAS - (Sociedade Comercial) - 1331 - Fone: 2.298 - 2.872 - 2.873
 1410 - 1411 - 1412 - 1413 - 1414 - 1415 - 1416 - 1417 - 1418 - 1419 - 1420 - 1421 - 1422 - 1423 - 1424 - 1425 - 1426 - 1427 - 1428 - 1429 - 1430
 1431 - 1432 - 1433 - 1434 - 1435 - 1436 - 1437 - 1438 - 1439 - 1440 - 1441 - 1442 - 1443 - 1444 - 1445 - 1446 - 1447 - 1448 - 1449 - 1450
 1451 - 1452 - 1453 - 1454 - 1455 - 1456 - 1457 - 1458 - 1459 - 1460 - 1461 - 1462 - 1463 - 1464 - 1465 - 1466 - 1467 - 1468 - 1469 - 1470
 1471 - 1472 - 1473 - 1474 - 1475 - 1476 - 1477 - 1478 - 1479 - 1480 - 1481 - 1482 - 1483 - 1484 - 1485 - 1486 - 1487 - 1488 - 1489 - 1490
 1491 - 1492 - 1493 - 1494 - 1495 - 1496 - 1497 - 1498 - 1499 - 1500

PACZYME É O FIM DA PICADA. E O COMEÇO DE MELHORES ESTRADAS.

Até hoje, para construir uma estrada de terra, você não tinha alternativa: cascalho ou poeira e lama. Mas cientistas de "The Larutan Corporation", depois de testes e pesquisas, chegaram à conclusão de que no trabalho de fermentação desenvolvido pelas enzimas estava a solução. Daí surgiu PACZYME, um revolucionário estabilizador do solo, que a Betumat traz para o Brasil com exclusividade. PACZYME é econômico, custa menos que cascalho: diluído em água, não exige mais que uma motoniveladora, um caminhão-pipa e um rolo compressor para você construir uma estrada que nada fica devendo ao asfalto. A Betumat está ao seu dispor, para fornecimento imediato de PACZYME e total assistência técnica, incluindo análise de solos.

OUTROS PRODUTOS LANTHAN, APRESENTADOS COM EXCLUSIVIDADE NO BRASIL PELA BETUMAT:

PERMA-BIND: estabilizador do pavimento
 AQUATAM: prevenção de erosão
 TLC-25: tratamento de esgotos
 SOIL-LIFE 100: estabilizador do solo
 SOIL-SEALER B: impermeabilizante do solo

DISTRIBUIÇÃO DE BETUMAT S.A.
 Rua Xavier de Toledo, 220
 7. andar - Fone: 36-6748
 36-4810 e 36-2183
 SÃO PAULO - CAPITAL

AGORA VOCÊ JÁ SABE: O CAMINHO CERTO É NO HOEPCKE

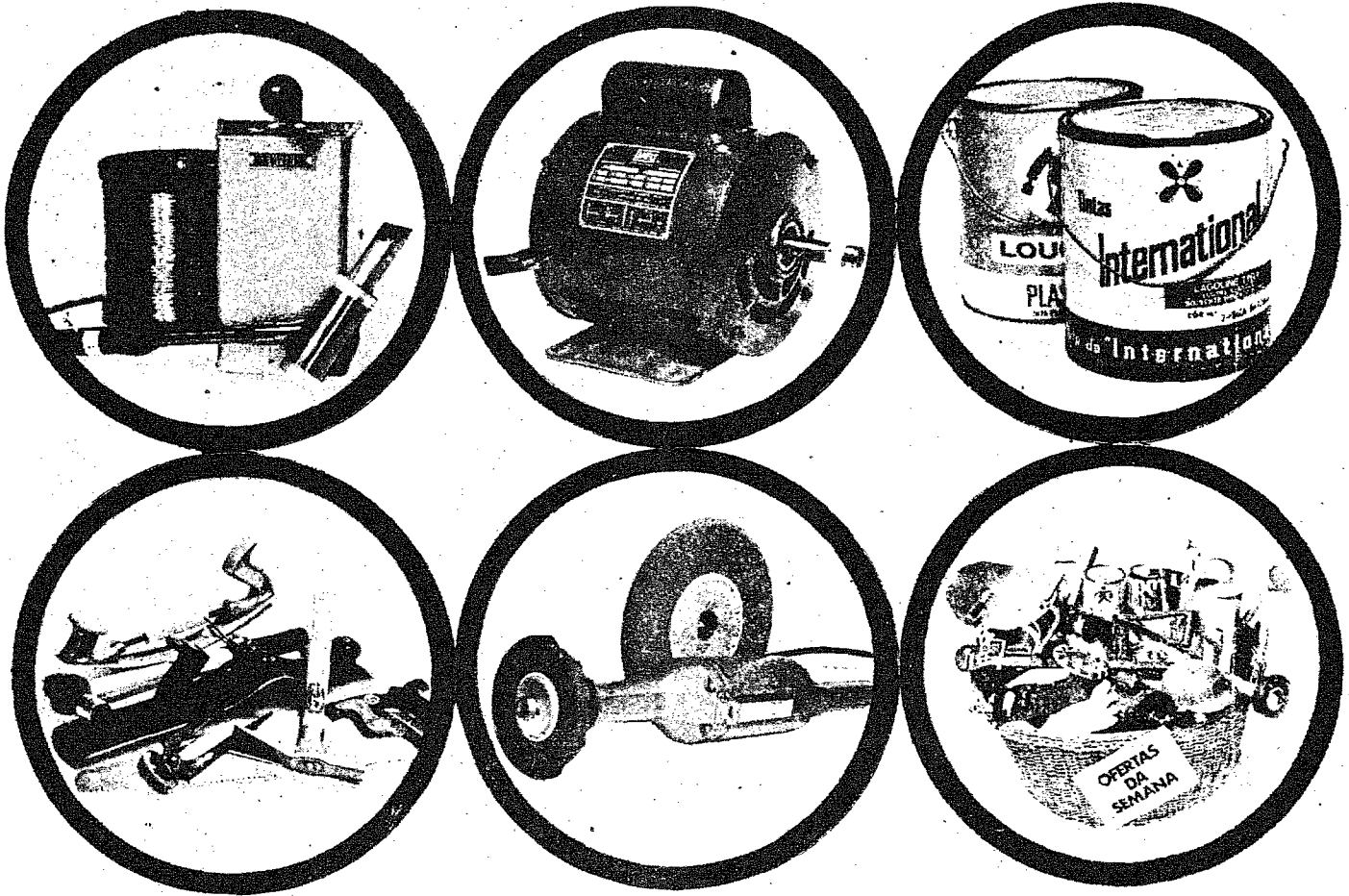

Continuamos com o nosso plano de ofertas do ARTIGO DA SEMANA. E mais as facilidades que Você já conhece de prazo e entrega à domicilio sem qualquer despeza.

Somos especialistas — Estamos à sua espera venha nos visitar. Procure também o Balaio com as ofertas da Semana.

MÁQUINAS E MOTORES, FERRAGENS E FERRAMENTAS.

CARLOS HOPCKE S.A.
 FLORIANÓPOLIS, CURITIBA, JOINVILLE, ITAJAÍ, BLUMENAU, LAGES, JOAÇABA E CRICIUMA.

Hoepcke



Desafiamos você a fazer este teste:

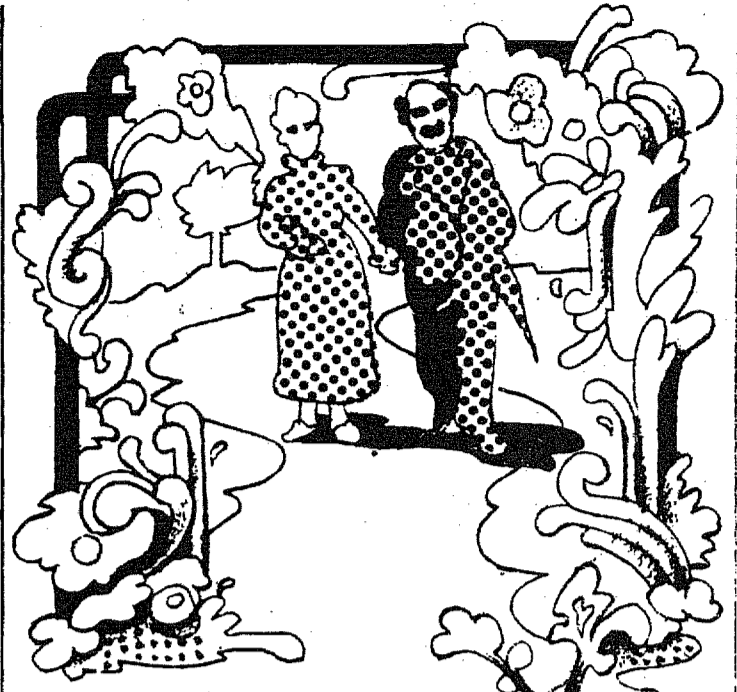

Nunca é tarde para entrar em forma: conhecemos um chinês que nadou 15 quilômetros no dia em que fez 73 anos de idade.

Desafiamos você a ir buscar um copo d'água na cozinha, em vez de mandar a empregada.
 A dar uma voltinha no quarteirão, enquanto esquenta o motor do carro.
 A ir buscar leite para sua mulher três vezes por semana.
 Olhe as crianças e veja como elas não param.
 Quando a sua filha está pulando corda, ela está brincando.
 Quando o seu filho está jogando bola, ele está brincando.
 Você acha que não pode brincar mais só porque cresceu?
 Nós somos industriais fabricantes de açúcar, a mais completa fonte de energias que existe.
 Estamos fazendo a Campanha da Boa Forma Física, que é uma espécie de brincadeira de parar de ficar parado.
 A nossa intenção é clara, definida, e não é nenhuma brincadeira:
 Despertar em você a consciência de que você precisa ter energias, precisa estar em forma, para poder enfrentar a luta e ajudar o nosso país a se transformar de uma vez por todas numa grande potência mundial.
 Esse teste todo mundo vai ter que fazer. Desse desafio ninguém vai poder escapar.



Esta campanha é um serviço público prestado pela Cooperativa Central dos Produtores de Açúcar e Alcool do Estado de São Paulo.

Açúcar é mais alegria!
Açúcar é mais energia!

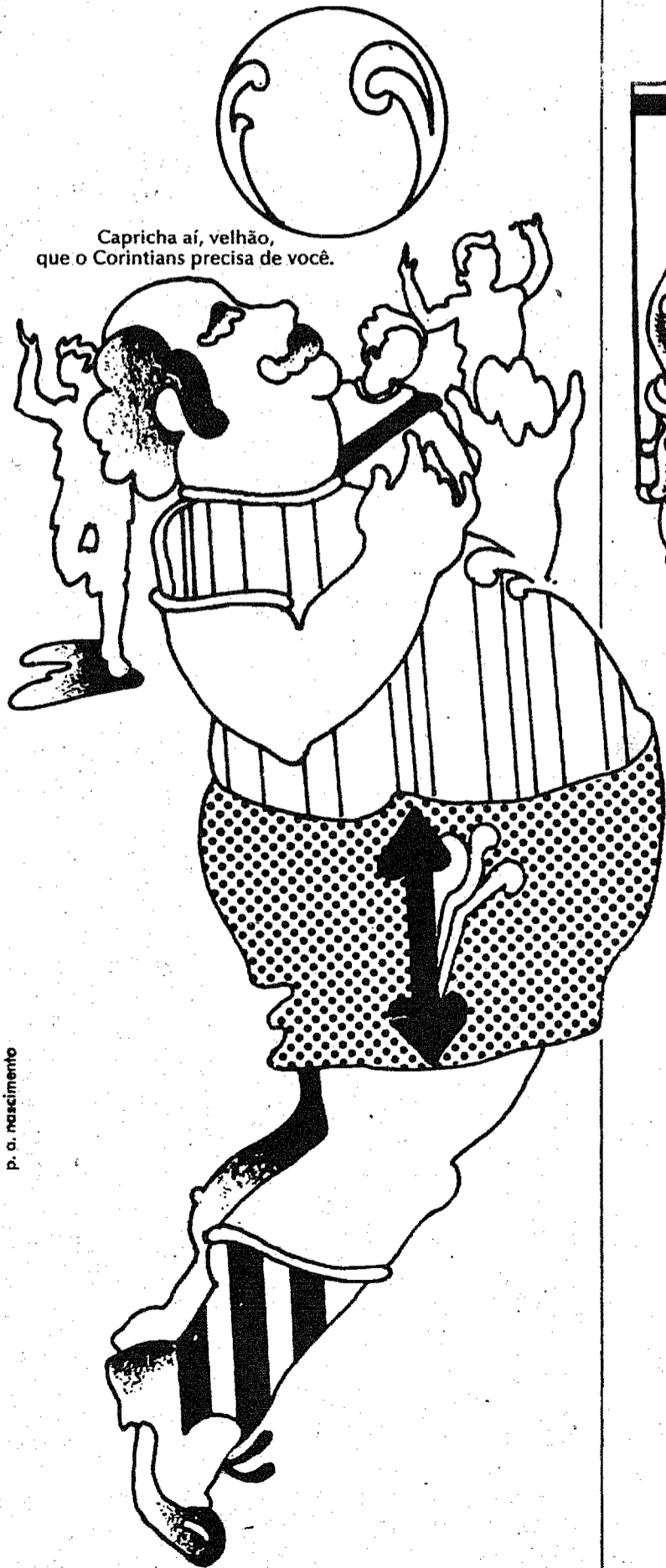

Capricha aí, velho, que o Corinthians precisa de você.



Derrube os grampos do seu cabelo e cate um por um sem dobrar o joelho, se você for homem.



Entre em forma agora para entrar no biquini quando o verão chegar.

p. o. nascimento

O Brasil precisa de você em forma.

O DIA EM QUE A CONFRIO PAROU

Pontos para zarpar, os barcos não zarparam. E eram 23 da Confrio e 200 outros autônomos. Toda essa frota de barcos camarões congestionando o mar. Um lucro cessante da ordem de 50 mil cruzeiros deixou de ser auferido naquele dia. Porque 15 t de camarão permaneceram no fundo do mar. Mais de 50.000 litros de combustível não foram colocados nos tanques. 140 tripulantes da Confrio e 600 tripulantes dos barcos autônomos ficaram sem trabalho. 30 t de peixe não chegaram aos portões vazios. E na terra, homens, máquinas e equipamentos ficaram parados.

Como resultado, as exportações brasileiras esvaziaram US\$ 45.000,00 abaixo das previsões. Mas felizmente tudo isso aconteceu somente na imaginação, para que você pudesse avaliar a importância da Confrio para a economia do País. Com suas 10 filiais, sua fábrica-sede, suas duas coligadas, suas seis associadas, depósitos, laboratório e centenas de funcionários — a Confrio em plena atividade. Produzindo riquezas com as riquezas do mar. Gerando divisas no valor de 9 milhões de dólares anuais. E crescendo numa dinâmica de expansão sem precedentes na história da pesca no Brasil.



COMPANHIA NACIONAL DE FRIGORÍFICOS "CONFRIO"

Rua José Bonifácio, 176 - 10º andar - São Paulo - Rua Capitão Luís Soares, 402 - São Sebastião - SP

Rede de Filiais nas seguintes cidades:
Rio de Janeiro (RJ) - Santos (SP) - Curitiba (PR) - Itajaí (SC) - São José do Norte (RS) - Fortaleza (CE)
Sub controlador administrativo da Confrio:
MAR PÊSCA S.A. - Itajaí - SC
SARAIVA, SANTOS & CIA. LTDA. - Rio Grande - RS

Integradas do "pool" operacional que produz a marca Confrio Exportação:
FORPESCA INTERNACIONAL LTDA. - Fortaleza - CE
OSVALDES - COMÉRCIO E CONSTRUÇÃO NAVAL LTDA. - Itajaí - SC
IPESCA - INDUSTRIAL PESCUEIRA CAMBORIÚ S.A. - Camboriú - SC
INDAMAR S.A. - INDUSTRIAL E PESQUEIRA - Pelotas - RS
PROMAR S.A. - INDUSTRIA E COMÉRCIO DE PESCADOS - Rio Grande - RS
PESQUEIROS DO SUL S.A. - São Lourenço - RS

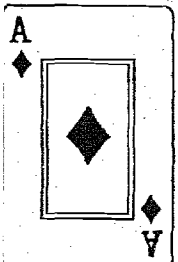
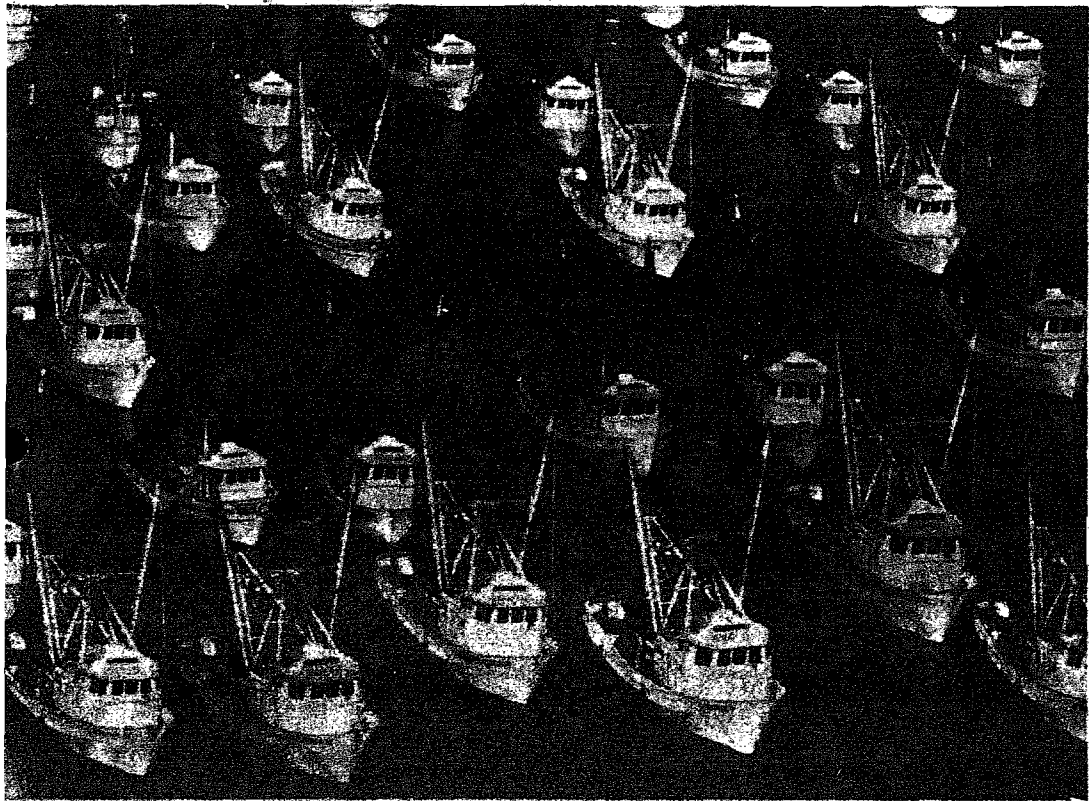

INDÚSTRIA DE MALHAS AZ DE OURO LTDA.
- A MALHA DA SORTE -

MATRIZ BLUMENAU
Administração e Vendas
Praça Victor Konder, 15
Telefones: 22-0178 e 22-0175
BLUMENAU - Santa Catarina

FILIAIS

ITAJAÍ
Rua Tijucas, 210
INDAIAL
Rua Marechal Deodoro, 81

LORIANÓPOLIS
Rua Felipe Schmidt, 44
ALNEÁRIO CAMBORIÚ
R. Brasil, 1748 - Fone 2202

O JOGO DA ELEGÂNCIA VENCE SEMPRE QUEM USA MALHAS AZ DE OURO - A MALHA DA SORTE -

ALDO VISITOU "A CIDADE"

Ontem pela manhã, esteve em visita à redação de A Cidade, o deputado estadual Aldo Pereira de Andrade, candidato a prefeito municipal pela Arena em Blumenau.

Em conversa com a reportagem, afirmou o deputado Aldo estar satisfeito com sua campanha até o momento. Ao se despedir, afirmou ainda que, todo o seu trabalho com relação ao pleito eleitoral de novembro próximo está e vai continuar sendo feito do mesmo modo como ele tem agido até agora.

VISITANDO BLUMENAU

Restaurante e Confeitaria "AQUARIUM"
Cardápio internacional
Ambiente típico e sofisticado - Música ambiente
Ar condicionado e calefação

Anexo "CHEZ VIKTOR" o máximo em ambiente noturno

Rua 15 de novembro, 293 Fone 22 06 49

BLUMENAU - (SC)
Anexo ao Grande Hotel

FIZEMOS UM SACRIFÍCIO ESPECIAL PARA VOCÊ

Um centro para toda nossa ciência

No Brasil, o cientista, o industrial e o administrador têm muita dificuldade para conseguir informações para seu trabalho. Por isso surgiu, aqui, no Brasil, uma central de informações tecnológicas. Página 8.

O que está sendo feito para São Paulo não matar o interior

Primeiro, o governo do Estado dividiu São Paulo em 11 regiões administrativas. Uma equipe de técnicos da Secretaria do Planejamento estuda, desde abril do ano passado, os problemas e os recursos de cada uma das regiões.

O objetivo do governo não é impor ao interior um modelo de desenvolvimento, mas orientar os investidores para que apliquem seu dinheiro de acordo com o seu interesse e os problemas fundamentais da região. Páginas 22 a 24.

NIXON NEGA AJUDA A QUEM EXPRÓPRIA
Nixon anunciou que os EUA poderão manter o título não pelas que representam empresas norte-americanas. Alameda. Nova Indagação. Página 12.

UMA FESTA: SAIU A LISTA DO CESCUM.
A lista dos alunos aprovados no CESCUM e a lista das futuras alunas e dos visitantes das facultades. nos páginas 15, 16, 17 e 18.

RENDIA: CÉDULA D DESCONTA 20%.
Daflet recebeu as contribuições do artigo "17" de imposto de renda sobre o rendimento de 20% em investimentos. Página 6.

Para os alunos e Cães em trânsito
As companhias aéreas começaram a aceitar cães em trânsito. É um benefício bastante útil para os viajantes de negócios. Página 10.

No próximo 19, há dez
Cinco dias para os alunos de Blumenau fazerem o teste de admissão de trabalho em uma das empresas da cidade. Página 10.

em suas matérias.

A ARTEFAMA TEM APENAS UM MODELO

PARA CADA GOSTO.

Sua nobre linha de móveis de estilo oferece com classe, inúmeras soluções.

Revendedor Exclusivo para o Vale do ITAJAÍ

A COLONIAL

Rua Nereu Ramos, 385 - Edifício G. Buatim
BLUMENAU

RENNER

A CALÇA DEFINITIVA

As calças Renner foram desenhadas de uma maneira tão perfeita, tão milimétrica, tão definitiva, que ninguém vai ter coragem de dizer que a boca está mais para baixo, ou que as ruguinhas nas dobras lhe deixam meio envergonhado. Elas são coloridas, como as flores silvestres. Quase que inesgotáveis, como seiva do centenário ipê. E seu preço é suave e leve como a brisa que corre solta por aí. Afinal, quem não conhece a qualidade, a tradição e o bom gosto das confecções Renner. Ponha uma calça Renner definitivamente, e integre-se na paisagem da Primavera. Antes mesmo que ela chegue.



Artex continua sua política: contra a tradição e a favor da família.

A tradição nunca deu muito valor à beleza das toalhas, mas sempre deu qualidade razoável.
A tradição sempre viu na toalha um objeto para enxugar, não para usar.
Artex resolveu então, ir contra a tradição. Criando toalhas bonitas, gostosas, de desenhos e cores sempre na moda, mas padrões mais modernos. E sem esquecer a qualidade.
Depois Artex deu mais um passo, acrescentando personalidade ao produto. Lançando a coleção Ela & Ele - uma toalha só para ela, outra só para ele. E nesse caso, Artex ficou definitivamente contra a tradição.
Mas a favor da família.
De que lado você ficaria?

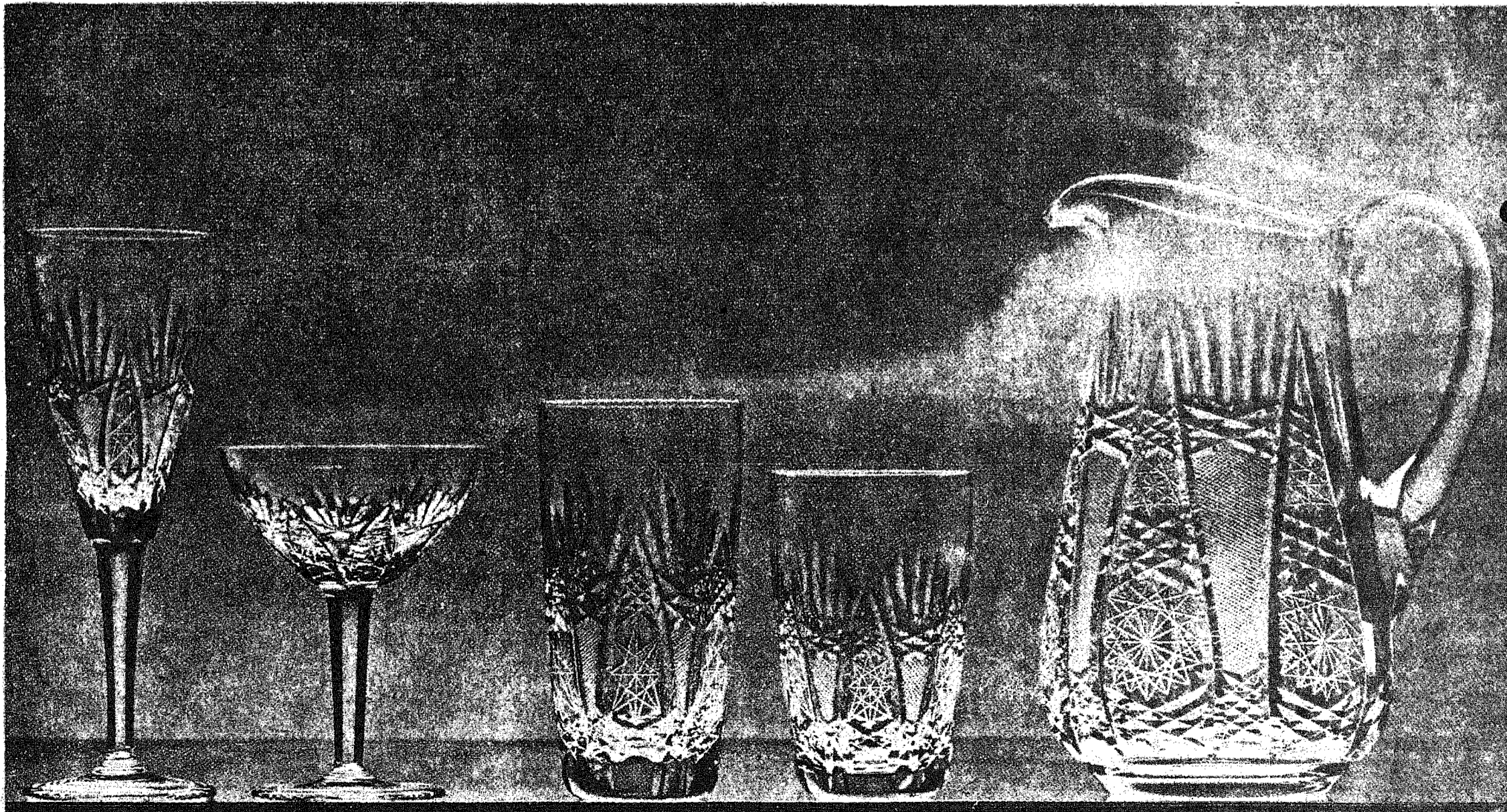

Revendedor:



CRISTAIS HERING S.A.

Rua Bahia, 819 - Caixa Postal, 747 - End. Telegr. "CRISTAIS" - BLUMENAU - SC

A linha ITAMARATI poderá ser adquirida em jogo completo, ou em peças avulsas, dependendo da necessidade.

Os cristais HERING estão à venda nas boas casas do ramo, em todo o Brasil. E para sua tranquilidade, HERING garante a reposição de qualquer peça de sua produção.

Acima de tudo,
Firestone é segurança.
Viaje com Firestone.
Rode tranqüilo pelas
paisagens do mundo.
No asfalto. No chão batido.
Na lama ou no cascalho.
Nas ladeiras. Nas curvas
mais escorregadias.
Viaje confiante na garra
dos pneus testados
pela Fórmula 1.



Firestone
— é certeza na chegada
Firestone e seus revendedores estão sempre perto de você.

Calculite aguda - é a maneira morosa e sem recursos de se calcular, nos dias de hoje. Precisa da Ruf - é a solução imediata. Manual ou elétrica, soma, divide ou multiplica diretamente. É a técnica suíça apresentada no Brasil. Os seus modelos, compactos em construção e sólidos ao desgaste, compõem uma família perfeita em exatidão e rapidez. Manéjo suave e silencioso. Tamanho reduzido, porém ideal. Os matemáticos condenam a calculite aguda. A Ruf também. Se não acredita, procure-nos. Temos a receita certa.

A SUA EMPRESA SOFRE DE CALCULITE AGUDA?

PRECISA DA RUF

-a receita certa para uma economia organizada!



ORGANIZAÇÃO
Ruf S.A.
Equipamento para Escritório

RIO - R. DEBRET, 79-A - TEL. 222-6767 S. PAULO - R. DA CONSOLAÇÃO, 41 - TEL. 239-0811 B. HORIZONTE - AV. AFONSO PENA, 941 - TEL. 24-3733
P. BLECRE - R. DOS ANDRADAS, 1234 - 2.º - TEL. 25-5686 CURITIBA - R. J. NEGRÃO, 45 - TEL. 22-6822 SALVADOR - AV. EST. UNIDOS, 185/415 - TEL. 2-2276

AGENCIA DE BLUMENAU
Rua 7 de Stembro, 840 - Fone 22-1831

é tempo de construir

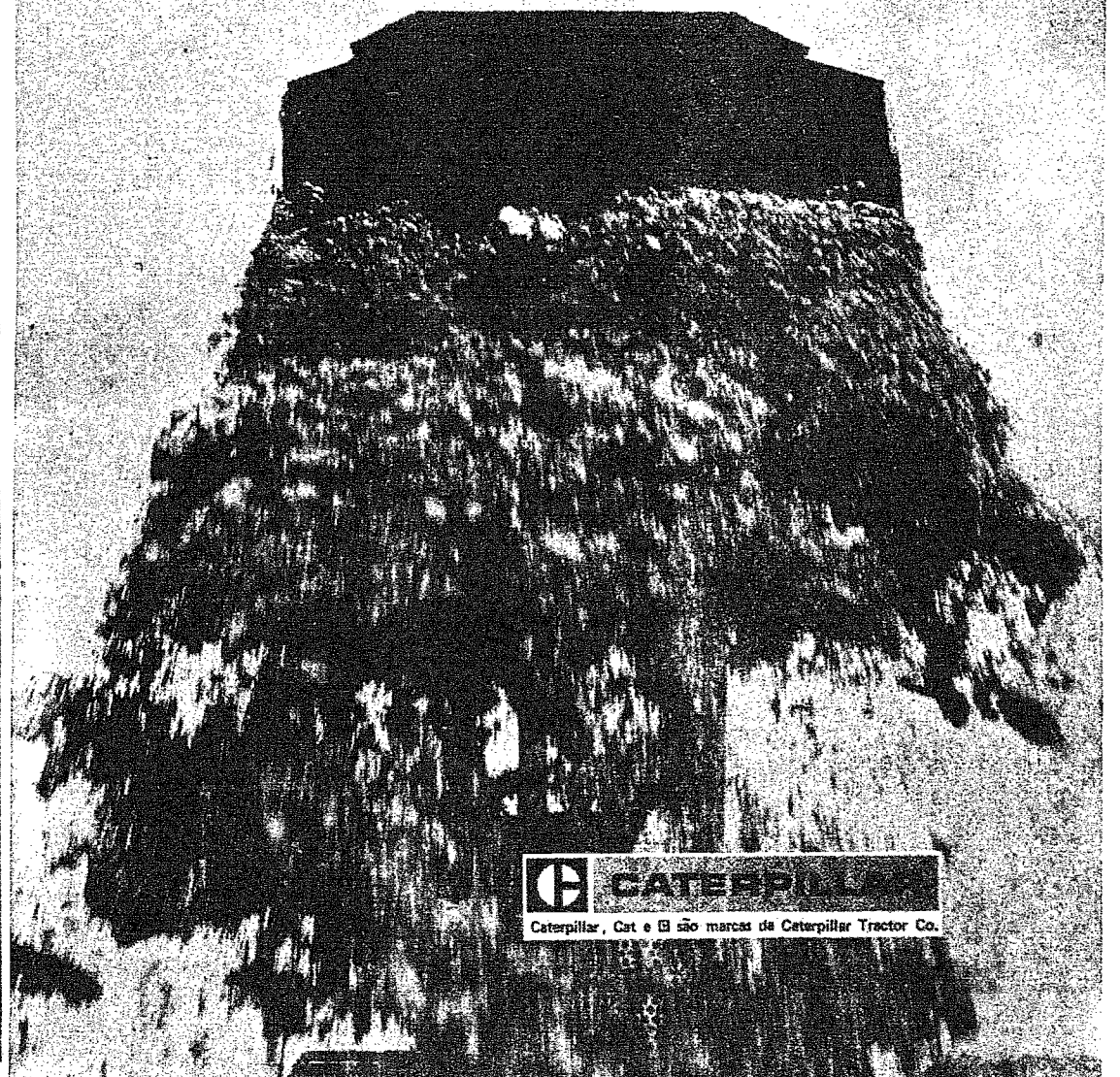

CATERPILLAR
Caterpillar, Cat e D são marcas da Caterpillar Tractor Co.

HERING MOSTRA O OUTRO LADO DA ETIQUETA FEIA.



Levante esta etiqueta nova, e olhe: você vai encontrar o velho nome Hering.

Sempre naquela etiqueta feia que não mudou nada nos últimos 92 anos. E que agora é responsável pelo lançamento de PUC.

Uma linha de pijamas, camisas e camisetas, confeccionadas com uma fibra nobre, anti-alérgica e refrescante: o algodão.

Em todos os tamanhos de 2 a 12 anos. Com a maciez e a resistência típicas de um produto Hering. A etiqueta feia que insiste em fazer coisas bonitas.

Repare bem como é feita esta etiqueta.

Denison



Emerson começa em 62, correndo escondido. Nem mamãe sabia d'isto.



Em 63, recebe o seu primeiro prêmio. Tinha apenas 19 anos e uma moto.



64. Várias vitórias com kart. E com Bardahl.



O primeiro carro, um Renault R 8. Estreia em 64, na Ilha de Fundão, GB.



Emerson venceu este "pega" e a corrida. Era o ano de 1966.

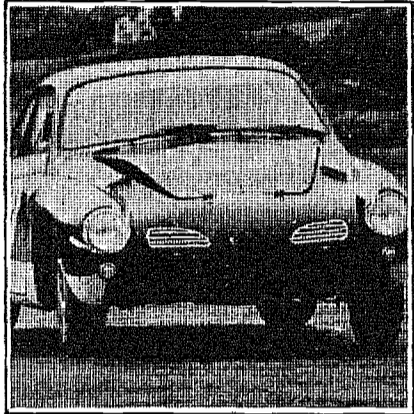

Em 67, vitória nas "3 Horas de Velocidade", GB. Com um Karmann Ghia / Porsche.



Um campeão de Norte a Sul. Nas "12 Horas de Porto Alegre", com Wilsinho, ainda em 67.

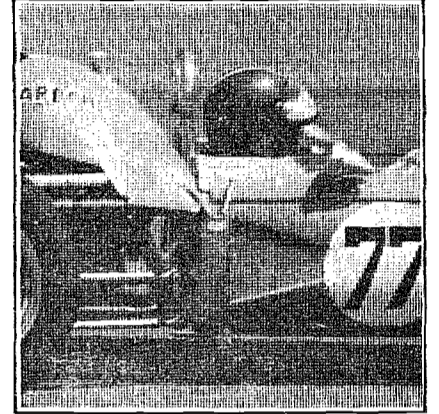

Em 68, Emerson passa para a Fórmula V. V de vitória. Várias.

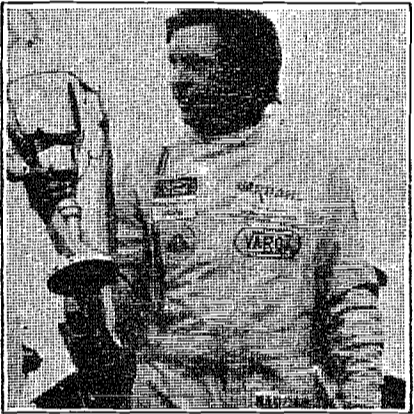

Quando os sucessos no Brasil começam a virar rotina, Emerson vai para a Europa. E a rotina continua. 1969.



No mesmo ano, o Grande Prêmio da Inglaterra de Fórmula III fica para inglês ver.



Em 70, vai para a Lotus. Mas fica pouquíssimo na Fórmula II. Motivo: várias vitórias só no 1.º semestre.

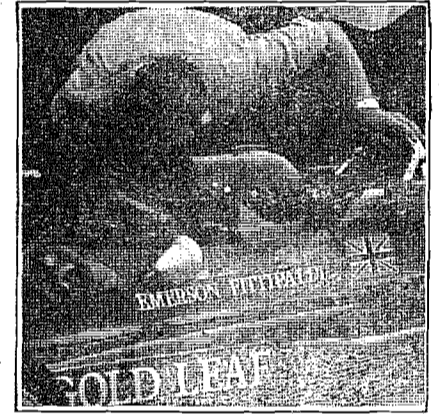

Emerson fazendo a América. Estreia na Fórmula I e vence o Grande Prêmio dos EE.UU.

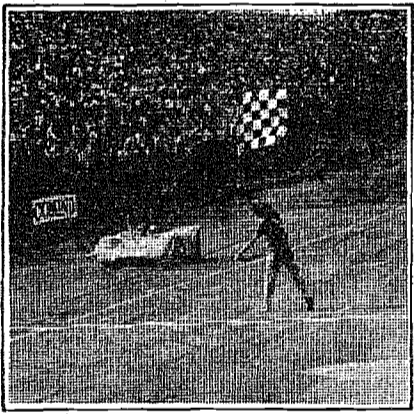

No fim deste ano, Emerson volta ao país para um passeio em Interlagos: é o 1.º na Copa Brasil.

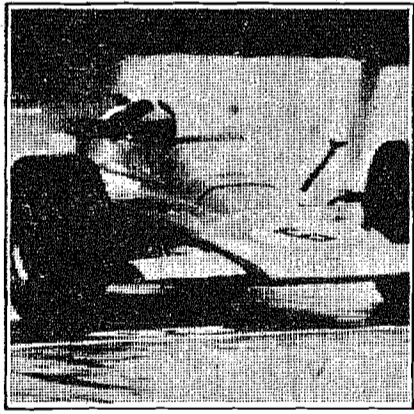

Na campanha de 71, ele fica em 6.º. Por isso, um projeto ambicioso, o Lotus-Turbina, é abandonado.



Em 72, um gesto comum na Europa: Emerson vence na Bélgica, Inglaterra, Austria, Espanha...



... até a consagração total como Campeão do Mundo, por antecipação, no G.P. da Itália.

Ao campeão do mundo, a homenagem da Promax / Bardahl - companheira de todas as horas, minutos, segundos e décimos de segundos.



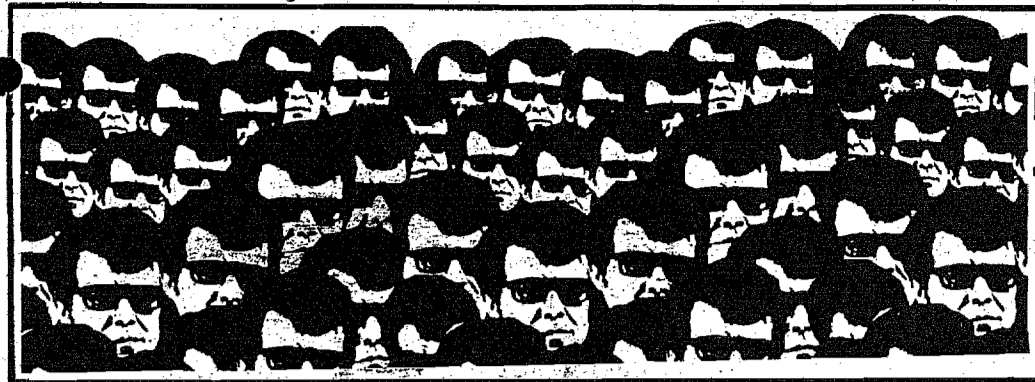

ELEIÇÕES DE 15 DE NOVEMBRO DE 1972

SEJA BRASILEIRO!
VOTE TRANQUILO!

EMPRESA BRASILEIRA
DE TELECOMUNICAÇÕES



EMBRATEL

Vinculada ao Ministério das Comunicações

Noticiário fornecido pela Assessoria de Relações Públicas

EMBRATEL INAUGURA O TRONCO SÃO LUIS-BELÉM

Em solenidade a ser realizada no Palácio dos Leões, na capital maranhense, será inaugurado o Sistema de Microondas em visibilidade São Luis- Belém. O ato, que realizar-se-á às 19,30 horas de hoje, será presidido pelo Excelentíssimo Senhor Governador daquele Estado da Federação, Dr. Pedro Nerva de Santana, contando, ainda, com as presenças ilustres do Excelentíssimo Senhor Ministro de Estado das Comunicações Hygino Caetano Corsetti e do Presidente da EMBRATEL, Ministro Iberê Gilson, além de altas autoridades civis, militares, eclesásticas e convidados especiais da mais elevada representação local e dos demais Estados.

O Tronco São Luis- Belém, que faz parte do Sistema de Telecomunicações da Amazônia e teve sua construção iniciada pela EMBRATEL em 17 de fevereiro de 1970, está em operação comercial desde a zero hora do dia 5 de agosto p. passado, integrando o Estado do Maranhão ao Sistema Nacional de Telecomunicações.

Utiliza a técnica de propagação em tropodifusão, em 1 lance, e a de propagação em visibilidade, em 5 lances, permitindo os serviços de telefonia, telegrafos, telex, transmissão de dados, fac-símile e transmissão de programas de alta fidelidade.

Com uma extensão total de 510 km, o novo Tronco utiliza parcialmente (de Belém a Santa Maria) as facilidades do Tronco Belém-Brasília, prosseguindo de Santa Maria, ao longo de uma rota de 400 km de extensão, na qual foram instaladas 5 estações repetidoras (Bonito, Jacamin, Santa Luzia, Cachoeira e Bacanga) e a estação terminal de São Luis.

Foram instaladas 5,5 km de estradas de acesso e construíram-se 8 torres metálicas, instalando-se 14 antenas parabólicas, das quais 4 com 12 m de diâmetro.

O Sistema tem capacidade instalada de 120 canais de voz, 60 dos quais estão instalados entre Belém e São Luis, entrando em operação, inicialmente, com 20 canais para telefonia pública, ficando os demais canais disponíveis para a expansão da telefonia e atendimento dos demais tipos de serviços.

A capacidade deste Sistema é limitada em 120 canais telefônicos por canal de rádio frequência, em face do lance Cachoeira-Bacanga, no qual o Sistema utiliza a técnica de propagação em tropodifusão.

Com a implantação da Rota S. Mateus-Cachoeira, que se encontra em projeto, o Sistema passará a ser de 960 canais telefônicos por canal de rádio frequência, constituindo-se, então, numa rota altern ativa de alta capacidade para as ligações de Belém e Manaus com o Sul do País.

No centro interurbano de São Luis, foram instaladas pela EMBRATEL, provisoriamente, 8 posições de operação, que permitirão o tráfego telefônico pelo método semi-automático (DDD). Somente em 1974, já com a nova rede telefônica de São Luis em funcionamento, será iniciado o tráfego automático com Discagem Direta a Distância (DDD).

A instalação do Sistema de microondas esteve a cargo da NEC do Brasil e as obras civis sob a responsabilidade da Construtora Rabello e da Kosmos Engenharia, cabendo o fornecimento dos sistemas de torres à Companhia Siderurgica Nacional e a Companhia Morrison Knudsen Engenharia.

O investimento realizado pela EMBRATEL, na implantação do Sistema São Luis-Belém, atingiu a cerca de Cr\$ 30.000.000,00, abrangendo os custos referentes às obras de construção dos prédios, residências, equipamentos rádio, multiplex, antenas, sistema de energia e dos equipamentos de comutação telefônica.

Com o início do funcionamento do novo Sistema, serão drasticamente reduzidas as tarifas para as chamadas telefônicas atualmente em vigo. Uma ligação do Rio ou São Paulo para São Luis, que custa, hoje, Cr\$ 30,06 (3 minutos iniciais) e mais Cr\$ 10,02 (por minuto adicional), passará a custar Cr\$ 7,86 (3 minutos iniciais) e Cr\$ 2,62 (por minuto adicional).

Com a presente inauguração, o Ministério das Comunicações, por intermédio da EMBRATEL, completa mais uma importante etapa da implantação do Sistema Nacional de Telecomunicações, dentro da programação prevista para o setor pelo Governo Federal, cuja meta final será alcançada com a outorga ao Brasil dos mais avançados e sofisticados meios de telecomunicações conhecidos no momento, à altura das suas reais necessidades e participando definitivamente do grande surto de desenvolvimento verificado no país.

NOSSO TRABALHO É DESENVOLVIMENTO !

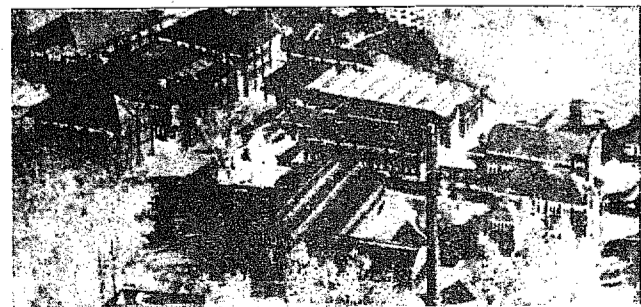
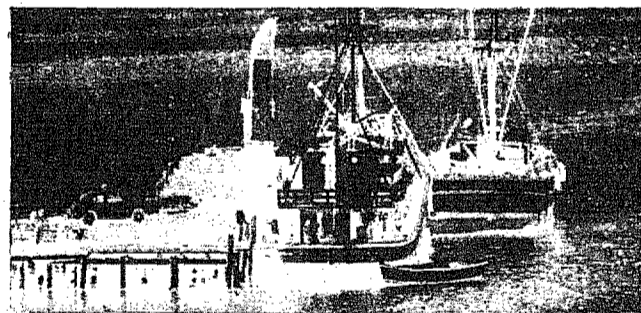

A equipe de técnicos do BRDE, tem uma constante: **DESENVOLVER**. Os projetos são estudados com toda atenção para incrementar a indústria e a agropecuária e a pesca, através dos diversos fundos: **FIPEME - FINAME REHINVEST**. E com os recursos da área estadual, **FUNDESC**, estamos impulsionando o desenvolvimento de Santa Catarina. Nosso organismo financeiro fruto da união dos três Estados Sulistas garante a isenção dos propósitos de nossa entidade. Continuamos participando **B.R.D.E. - Banco Regional de Desenvolvimento do Extremo Sul**.



BANCO REGIONAL DE DESENVOLVIMENTO DO EXTREMO SUL

Rua Felipe Schmidt 37 - Florianópolis - Santa Catarina



«Blumenau II» em nossa cidade

A filial do Garcia

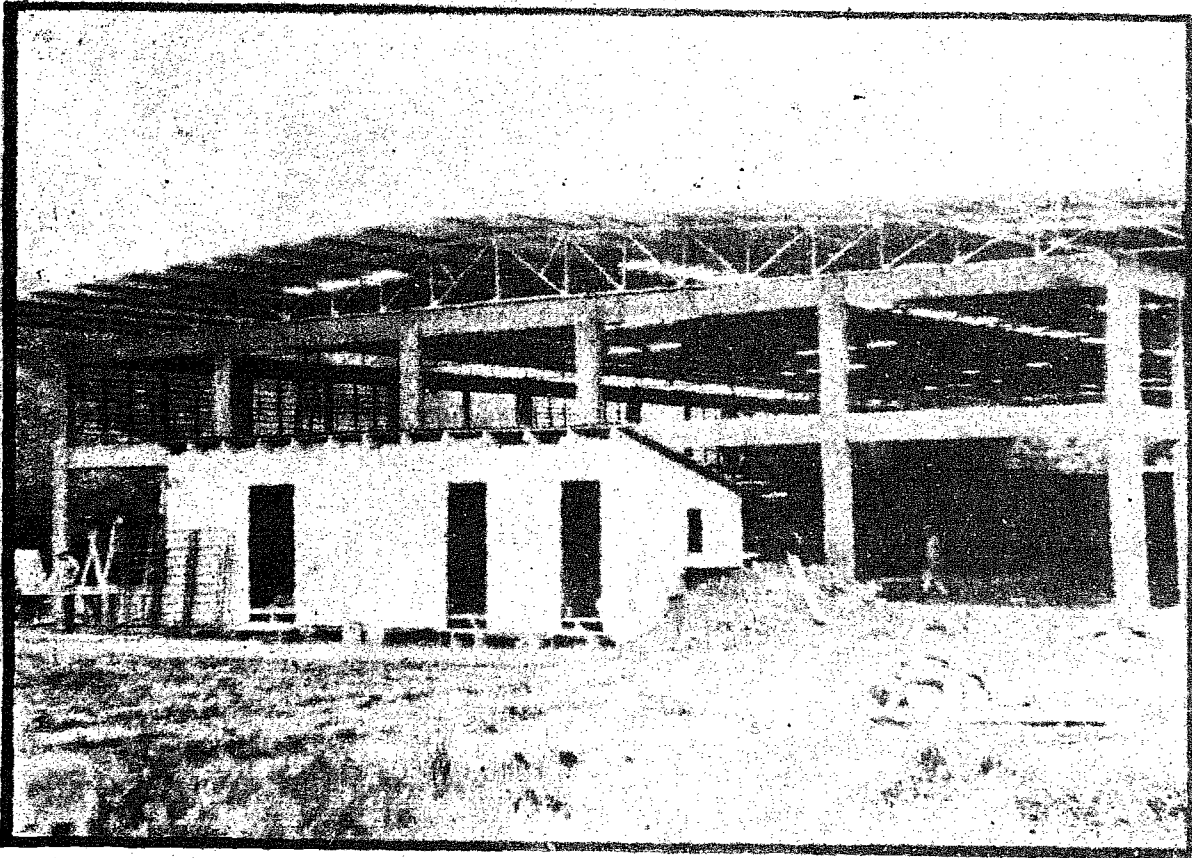

A Comercial Rudolfo Pfuetzenreiter Ltda, uma das mais fortes rédes comerciais de Blumenau, vai estar também muito breve no bairro do Garcia,

onde constroí no momento (foto) um magnífico e moderno prédio. Desta maneira, dentro de pouco tempo aquele populoso bairro

blumenauense terá a sua disposição um bem montado Super-Mercado, funcionando no sistema "pegue e pague", onde o freguês pode escolher livremente a mercadoria desejada.

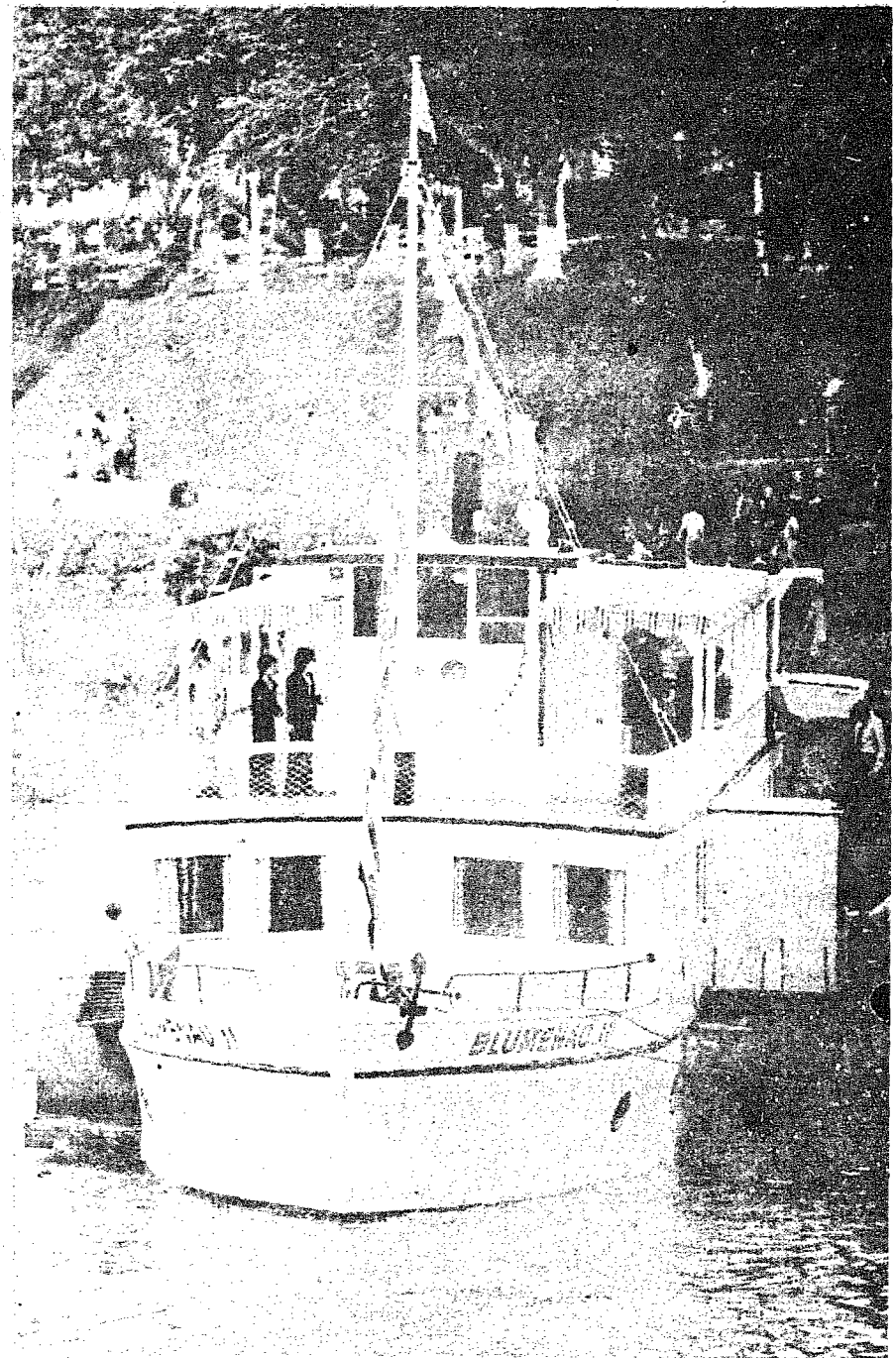

BLUMENAU II, o barco-restaurante-boate, aportou às 11 horas da manhã de domingo no ancoradouro de Blumenau, trazendo em seu convés varias autoridades ligadas a administração estadual, municipal, além de personalidades ligadas a empresa, convidados e imprensa escrita e falada.

A saudação, no ato inauguratório foi feito pelo Prof. José Ferreira da Silva, sendo que o BLUMENAU II deverá ficar ancorado atendendo, quando no caso, aos serviços de restaurante e bar, e em ocasiões preestabelecidas, fará passeios turísticos pelo Itajaí-Açu.



S. CATARINA X PARANÁ

Sob uma garoa fina mas constante, desenrolou-se na tarde do domingo ultimo, o encontro futebolístico entre as equipes das seleções catarinense e paranaense de futebol. O prelo foi levado a efeito no estádio do Palmeiras Esporte Clube, aqui em Blumenau.

O mau estado do gramado, devido as chuvas que já ocorriam há varios dias nesta cidade e a falta de sorte nas finalizações das poucas jogadas perigosas que ocorreram durante a partida, decretaram a muidez do placar até o final do combate.

3
1972

Hoepcke

CARLOS HOEPCKE S.A

FLORIANÓPOLIS, CURITIBA, JOINVILLE, ITAJAI,
BLUMENAU, LAGES, JOAÇABA E CRICIUMA.



FONHA MAIS GARCIA EM SUA VIDA.

GARCIA
CAMA MESA BANHO