PREVISÃO DO TEMPO

É a seguinte a previsão do tempo, até as 18 horas de hoje, válida em todo o Estado de Santa Catarina: correntes covergentes para centros de baixa pressão, formando massas de ar instaveis. Norte Litoral, sem chuvas. Oeste e Sul com névoa úmida. Ventos moderados dos quadrantes sul tendendo ao Oeste. Temperatura em ligeiro declínio ascendendo no meio do período. Temperatura máxima de 23 graus e mínima de 14. Umidade relativa do ar de 80%.

A CIDADE

Ano 48 — Blumenau, Sábado, 5 de Agosto de 172 — Número 13.183

MANÍACO ENTRA NAS CASAS, PROCURA JÓIAS MAS NÃO ROUBA.

Leia a Ronda Policial na oitava página

Na data de sua fundação Brusque acordou inundada

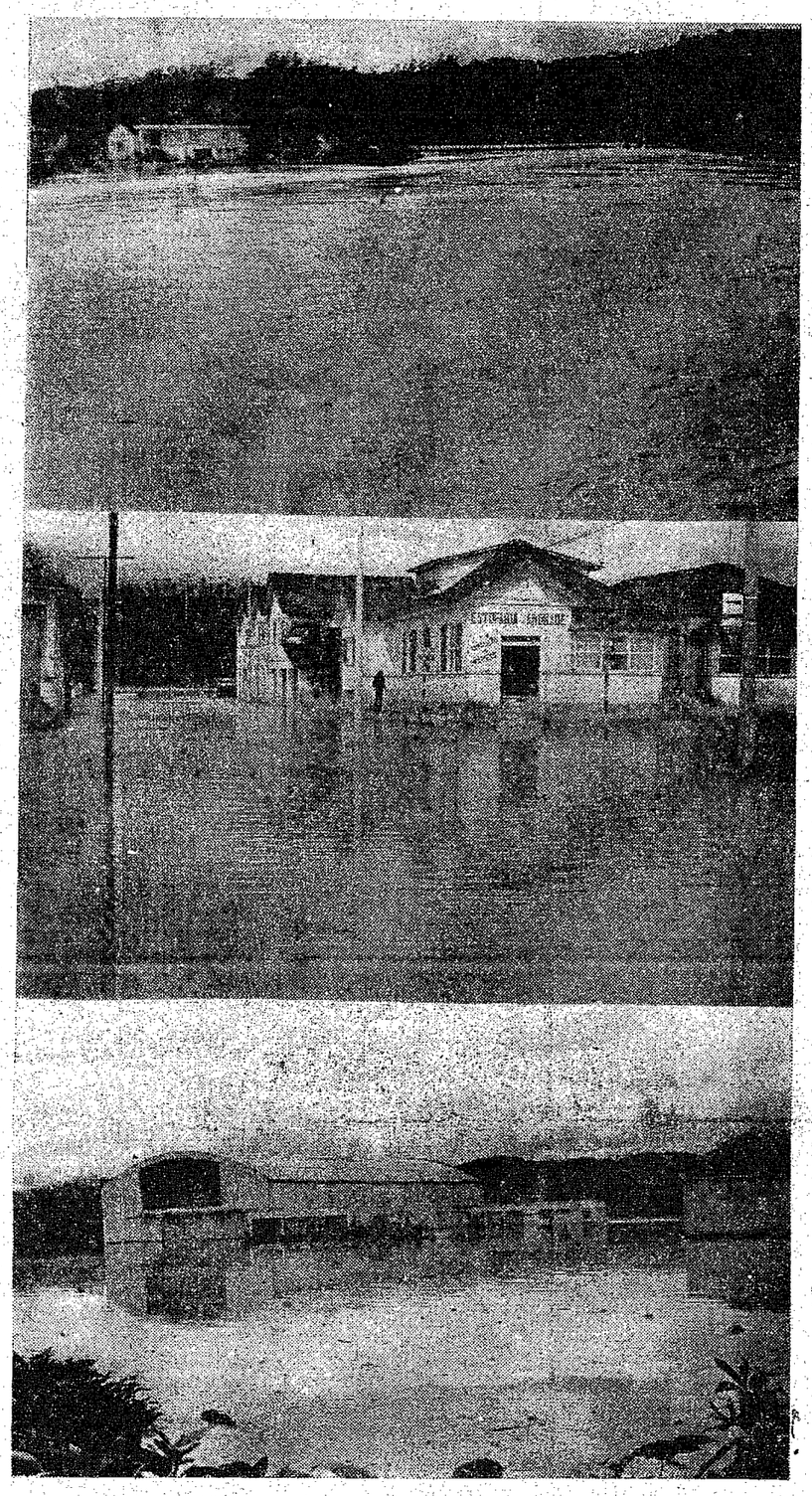

A cidade de Brusque, na madrugada de ontem, quando comemorava mais um aniversário de fundação, ficou completamente inundada, tendo em vista uma tromba d'água que caiu durante a noite na região, enchendo o Rio Itajaí Mirim. A reportagem detalhada está na oitava página. (Foto Primavera)

Amanhã, o primeiro Encontro Blumenauense de Atiradores

Com início às 8 horas, terá acontecimento amanhã em Blumenau, o Primeiro Encontro Blumenauense de Atiradores, sob os auspícios da Prefeitura Municipal de Blumenau, contando com a coordenação de sua Comissão Municipal de Esportes.

Tendo por local a Sociedade Desportiva Água Verde, com sede à Rua General Osório, no Bairro da Velha, o acontecimento que vem despertando interêsse incomum em toda Blumenau, promete ser de alcance inédito, no alto sentido de unir os milhares pertencentes aos diversos Clubes de Caça e Tiro de nossa Blumenau.

Segundo contato mantido com membros da Comissão Municipal de Esportes disseram-nos que todos os preparativos já foram ultimados com a devida antecedência, esperando-se que se constitua o magno certame numa festa jamais vista em Blumenau.

A PARTE ESPORTIVA

Segundo ainda a Comissão Municipal de Esportes e Primeiro Encontro de Atiradores Blumenauenses que tem por objetivo o cultivo das tradições germânicas em nosso Município que aos poucos está desaparecendo se constitue de duas partes distintas, como sendo a esportiva e a social.

A parte esportiva será desenvolvida amanhã, na Sociedade Desportiva Água Verde com tiros em várias modalidades, a saber: por equipe, ao rei e damas. Vários troféus, faixas e medalhas estarão sendo disputadas, não faltando, outrossim, muita música para abrilhantar o ambiente.

Além da parte esportiva a ser desenvolvida na Sociedade Desportiva Água Verde está sendo organizada a parte social, devendo a mesma culminar com um grandioso baile no Clube de Caça e Tiro Concórdia, Bairro da Velha, no próximo dia 02 de setembro.

VII FAMOSC já tem programa quase pronto

A Comissão Executiva da VII FAMOSC efetuou distribuição no dia de ontem, do programa, sujeito a alterações, para a Feira de Amostras de Santa Catarina, a realizar-se em nossa cidade de 1º a 11 de Setemro próximo, que ficou assim distribuído:

DIA 1º DE SETEMBRO

16,15 hs. Revoada de Pombos.
15,30 hs. Abertura Oficial da VII FAMOSC.
16,30 hs. Abertura da Feira de Ciências e inauguração da Exposição de Flores.
16,50 hs. Abertura da VII FAMOSC para o público.
20,00 hs. Retreta por bandas militares no Parque de Exposições.

DIA 2 DE SETEMBRO

16,00 hs. Apresentação da Esquadrilha da Fumaça
20,00 hs. Rtreta pela Banda do 1º/23º Regimento de Infantaria.

DIA 3 DE SETEMBRO

10,00 hs. Regata nas águas do Rio Itajaí-Açu.
18,00 hs. Apresentação de Bandinhas Típicas da região.

DIA 4 DE SETEMBRO

20,00 hs. Retreta pela Banda do Colégio D. Pedro II.

DIA 5 DE SETEMBRO

19,00 hs. Jantar Típico alemão na Soc. 25 de Julho.
20,00 hs. Rtreta pela Banda do 1º/23º Regimento de Infantaria.

DIA 6 DE SETEMBRO

20,00 hs. Apresentação de Bandinhas típicas da região.
23,00 hs. Baile alusivo a Independência do Brasil, no Teatro Carlos Gomes 1/º23º R.I. e Prefeitura Municipal.

DIA 7 DE SETEMBRO

Das 8,30 às 17 horas: Demonstração pública de Rádio Amadorismo.
20,00 hs. Retreta por bandas particulares e municipais.

DIA 8 DE SETEMBRO

20,00 hs. Retreta pela Banda Municipal.

DIA 9 DE SETEMBRO

Em horário a ser designado: Chegada dos automóveis particulares do RALLY da VII FAMOSC — (Porto Alegre — Blumenau).
14,00 hs. Apresentação do piloto EUCLIDES PINHEIRO da equipe GM.
20,00 hs. Retreta por bandas militares e particulares.
9,00 hs. Prova ciclística com percurso de 30 quilõemtros com saída e chegada em frente ao Parque de Exposições.

DIA 10 DE SETEMBRO

Das 9,00 às 14 horas: Campeonato Estadual de Fanfarras.
20,00 hs. Retreta por bandas militares.
21,00 hs. Espetaculo de fogos de Artifícios.
21,45 hs. Eleição e coroação da Rainha da FAMOSC.
22,00 hs. Encerramento festivo da VII FAMOSC.

DIA 11 DE SETEMBRO

9,00 hs. Liberação da exposição da VII FAMOSC, à visita das classes: estudantil e militares não graduados.
22,00 hs. Encerramento da VII FAMOSC — Feira de Amostras de Santa Catarina no Parque de Exposições.

A importância do trabalho

Enquanto o Brasil precisa de mão de obra especializada, e mais que isso, a proporciona através das medidas atualmente adotadas pelos Governos Federal e Estadual, há os que prefiram a vida "ao Deus dará", buscando apenas o insuficiente e em termos de presente.

É o que se vê nos cenários urbanos de qualquer cidade brasileira. Embora haja medidas de repressão, a indulgência das autoridades é extremamente grande para com a referida classe, uma vez que não há dia no qual não se escute os seus prégões.

Saliente-se, ainda que (foto) menores que dispõem de oportunidades de trabalho, dentro das devidas normas legais, estabelecendo assim um equilíbrio dentro da célula social, deveriam receber os esclarecimentos necessários ao encaminhamento às essas oportunidades. Pois uma vez enquadrado dentro das instituições de trabalho, não só usufruem dos seus benefícios, mas também contribuem para seu desenvolvimento. Enquadrando-se, portanto no esquema dos deveres e direitos de todo cidadão que é útil a sua comunidade.

Trabalhadores Rurais terão em breve sua sede própria

Na Itoupava Central, em terreno doado por Guilherme Jensen, às 11 horas de hoje, após um culto ecumênico, estará sendo lançada a Pedra Fundamental do novo prédio da sede própria do Sindicato dos Trabalhadores Rurais de Blumenau.

Estão previsto como oradores do evento, o Sr. Valdemiro Bellini, Presidente da Federação dos trabalhadores na Agricultura de Santa Catarina; Sr. Alberto Liesemberg, Presidente do Sindicato; o Vereador Wolfgang Jensen, representando seu filho, doador dos 560 metros quadrados da área a ser construída.

Após uma churrascada ao meio-dia, terão início no Salão Frigor os festejos de cuja renda proveniente, tem sua aplicação indicada para a construção citada.

Gabinete dentário, médico, ambulatório e mais ainda dependências para atividades burocráticas normais (sala de reuniões, escritórios), juntamente com salas de aula para alfabetização, são os planos para os dois andares do prédio de material a ser construído para os agricultores.

Com menos de dois anos de fundação, o Sindicato já conta com quase 1400 associados, das mais diferentes partes do município.

O problema

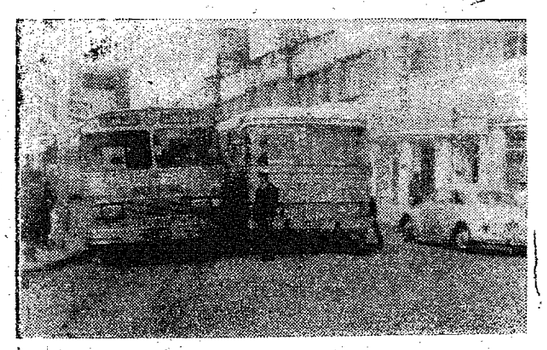

Por azar, o pneu foi furar logo na rua XV de Novembro, em hora de grande movimento. Ainda bem que, o motorista do coletivo, foi bastante ágil na mudança e conseguiu em poucos minutos, desobstruir a principal via pública da cidade. Mas, nos poucos minutos em que a manobra se realizou, o trânsito ficou totalmente engarrafado, provando-se assim, mais uma vez que, se a mão única na rua XV de novembro já existisse, não haveriam problemas desta natureza.

Diplomas e carteiras para reunião de hoje

Importante reunião acontecerá hoje, na sede local da Regional de Blumenau, da Associação Brasileira de Odontologia, às 9 horas. O encontro visa a entrega de documentos e dar diretrizes adotadas pelo Conselho Federal de Odontologia para o Cadastro Central de Brasília. A Regional lembra ainda que, todos os associados deverão comparecer, munidos do diploma original e da Carteira de Cirurgião Dentista.

RODAPÉ

DIAS 19 e 20 do corrente, acontecerá a tradicional festa da Comunidade Evangélica de Itoupava Sêca. Além do tradicional churrasco, das galinhas assadas, roda da fortuna e outras coisas mais, a Banda Treml estará presente com músicas especiais, e ainda o Bom-Dindinho. ■ A ACADEMIA de Mont'Alverne, filiada ao Colégio Santo Antonio, realizou na tarde de quinta-feira última, eleições para a mesa que dirigirá seus trabalhos no 2º semestre deste ano. Foi eleita a seguinte chapa: para Presidente-Joyce Tarnowsky Leitão; Bibliotecário-Alice Vivien Zadrozny que atuará também como vice-presidente; Secretário-Carlos Stodieck e Tesoureiro-Afonso Pabst Neto. ■ ONTEM, a Associação de Pais e Mestres do Colégio Sagrada Famlia realizou reunião. Importantes assuntos de suma importância para as alunas daquele educandário foram debatidos. ■ A FAMOSA Banda do Canecão, do Rio de Janeiro, esteve apresentando-se ontem a noite em Canoinhas. A festa foi dos Contadorandos de 1972 daquela cidade, no "Baile da Saudade". ■ ATÉ o dia 10 do corrente, Universitários de todo o estado poderão inscrever-se para o 2º FUCACA — Festival Universitário da Canção Catarinense. ■ CONTRARIANDO notícias que haviam circulando, o TRE não apreciou o problema dos municípios catarinenses, onde não haverão eleições este ano. ■ DIA 20 acontecerá a Convenção Municipal da ARENA. Será nas dependências do Clube Náutico América. ■ HOJE o Clube Blumenauense de Caça e Tiro promove o "Baile dos Casais com Os Montanaris. Entende-se por casais, não só os casados, mas também os noivos e namorados.

Digitalizado pelo Arquivo Histórico José Ferreira da Silva - Blumenau/SC

ROBERTO DINIZ SAUT

passos livres

UM SENTIDO DO CHORO
(para M. C. Pereira Saut - minha mãe)

No quarto a máquina "Singer". Pedaços dos retalhos caíam, porque, leves empurrava-os a cortina beijada de vento da tarde. O tanto do sôpro escapado da abertura sem cortina, brincava nos cabelos da velhinha, ali sentada, de pés no pedal quadrado, de movimentos ritmados estalando a agulha, pelos furos costurados da fazenda azul.

Na tarde sobrava esparsos raios solinos morrentes e tristes caídos aos poucos n'alguma pedra do rio, nas últimas folhas ao alto, e no canto da janela, onde se revelava no transparecer dos panos cortináceos e movimento da costura da velhinha dos cabelos ainda morenos, bem na beleza dos cincoenta anos.

A feitura do quarto deixou caber: a máquina, duas camas, um armário-guarda-roupa... não... é sim, o danado é embutido, um sofá, dois bidês das bugigangas... cobertos os móveis de natureza simples, do bom gôsto daquelas remanescências portuguesas de laços profundos pelos beijos com aquelas francesas, mesmo se fôsse, fôsse que nada, é... velhinha portuguêsa arrumando no seu gôsto meio ditado pelo companheiro de passado francês as coisas do quarto. Mas... agora, costurando ela, assim, no silêncio de toda gente fora de casa, na vazio saudoso das tardes quietas querendo a noite de estrelado céu sem lua bonita.

O subir e descer da agulha se ouvia fora, de tão calma a tarde.

Bem que de quando em vez empregadas passavam nervosas na rua diante da janela de cortinas na brincadeira com a velhinha:

— luvas, onde eu encontro?

— ainda sem luvas?

Sumiam no morro para a cidade, pisavam o trilho e se enfurnavam de casa em casa:

— luvas, tem?

— para quem?

— a doninha, senhor, aquela do senhor... sim ele.

— é de lamentar apenas.

Tenho também filha pra estreiar.

Cada enfurnada, tantas despedidas nuas de luvas.

De volta ouviam a máquina gritando costura:

— eh! Dona Maria! ainda no rendar vestido?

— está no fim.

— e lá tudo do pronto só ninguém com luvas para emprestar.

— difícil, os quinze anos se vão só na mão natural... bobagem de luvas, não acha Dona Maria?

— acho também.

Desceram morro até bater de volta na tristeza do nada arranjar... houve gritos, berros, nervosismo, verdades duras de se escutar, mas sempre na esperança do brasileiro "se dá um jeitinho".

E ficou nos seus gestos a Dona Maria, se sabe seu nome porque assim a chamaram as empregadas nos passos ligeiros da procura louca das luvas, importantes naqueles "debutares tenros das flôres desabrochadas para a sociedade".

Na tarde de tão tranqüila se apagou nas horas o último iluminar de sol... anoitecia rápido.

Correram poucos minutos... nos fundos da casa... o bater da porta trouxe passos para dentro... vinha devagar. A velhinha se apressou nos movimentos, os passos soaram mais fortes, a máquina correu tudo, os passos deram na porta, Dona Maria se encurvou, arrastou a cadeira, pedalou insistente e... um estalo fino quebrou a agulha, última das poucas no comércio de então. As pernas no quarto pararam, a velhinha debruçou os bracinhos no corpo frio da fazedora dos vestidos e gemeu na tristeza o chôro... era minha mãe.

Compreendi o momento... deu tanto de bater de alegria no meu peito, que nem esperei:

— tá, minha velhinha, no sem saber comprara um presente dos cinco meses sem ver teu rosto... aqui está, três agulhas de máquina. E brinquei baixinho: — chôro, heim, mamãe!

Beijou-me. Mostrou-me sorrisos de tanta sinceridade que imaginei ter alcançado um minuto da felicidade profunda.

O quarto continuou sem eu, sem chôro, apenas a velhinha dizia alegrias no correr hábil das rendas, das sedas, dos fios no rodado de sua filha de aspirar valsas leves embaladas das mãos mágicas do pretendente.

Sumi na noite brincando, meio triste, meio feliz, meio sei lá: — Chôro, heim, mamãe!

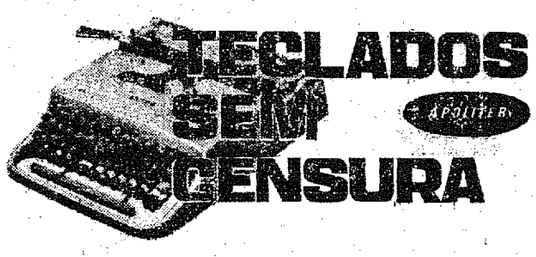

NUNCA tive tanta pressa e tanta vontade em escrever como agora. Quero com a rapidez do próprio tempo, me desculpar da vida, me licenciar de amigos, a fantasticar esta hora aborrecida de auto-censura.

Peço licença aos meus inimigos, por não ter tido tempo de me preocupar com os seus ataques. Peço licença, e correndo, apressado, quero me desviar das coisas supérfluas e cuidar da vida, esta sofrida companheira de todos os dias.

OLHEM, digam aos que ficaram, que será muito difícil eu voltar. Estou atrás do tempo, do tempo que perdi, reclamando da minha perfeição física. Do tempo que eu perdi com amores fáceis, introspectivos, irresponsáveis.

Por favor, me desculpem, mas hoje, agora, eu não posso parar. O tempo sofrível, ferível, o tempo do nada já passou. Digam, companheiros de todos os dias, que agora eu não posso. Estou partindo para pedir desculpas aos dias que vivi sem ter vivido. Desculpas aos amigos, aos amigos que existiram, passaram, e eu nunca tive tempo de ser deles, os amigos que foram de mim.

POR FAVOR, me desculpem a pressa. Mas acontece que passei estes tempos todos, absorto nas minhas enganosas e frágeis angústias, e agora quero buscar o tempo que me pertenceu, mas que dele não me servi.

Senhores, não... não é possível parar. Não, por favor, escondam estas mãos trêmulas, enxuguem estas lágrimas imerecidas... Não, digo-lhes, eu estou partindo. Há que se recuperar, o quase irrecuperável tempo. Eu sei que as crianças passam fome. Eu sei que a mãe lateia o ventre com outro rebento. Eu sou capaz até de compreender o canto chorado do andarilho, o rastejar lento do ancião, a lágrima sentida do pai e o sorriso fugaz da moça. Mas, me desculpem a irrevogabilidade da minha decisão. Desculpem, mas eu já iniciei a minha volta. Sim, me é impossível parar.

DIGAM-LHES que eu sou capaz até de compreender que os lírios continuarão nas construções enferrujadas; que os animais serão sempre animais e que, mas peço-lhes segredo, que sou capaz de compreender que no fundo, para muitos, esta partida significará fuga.

Mas, confesso, eu quero desenterrar todas as promessas. Desempacotar todas as mentiras. Destruir todas as vinganças. Desfolhar todas as pétalas e, arrancando a raiz, quero plantar a nova semente; limpando as cicatrizes quero que brilhe, de novo, como no início, a inocência, a pureza, a ingenuidade até, por que não ?!

SIM, amigos, aos que perguntarem por mim, digam que eu tinha pressa e que parti, pois o tempo de ficar já passou. Digam que fui buscar o que me pertence e que, é impossíve, impossível mesmo, eu voltar. Por que, voltando, eu sei, tudo será como sempre foi, e jamais serei o que agora me decidi a ser.

Por último, se necessário, escrevam: "Em férias. Viajou à procura da vida. Volta em breve."

VELHAS SOLUÇÕES, CRIMES ATUAIS

— BARRY BROWN —

WASHINGTON — O problema da violência na sociedade moderna encerra dois aspectos de particular preocupação para a comunidade internacional — o seqüestro de aeronaves e o assassinato ou seqüestro d erepresentantes de governos estrangeiros e organizações internacionais. É curioso que os atuais esforços empreendidos no sentido da erradicação desses dois crimes, característicos de nossa época, envolvam o esclarecimento e ampliação de alguns dos mais antigos princípios do direito internacional.

A prática do seqüestro e desvio de uma aeronave para locais escolhidos pelos seqüestradores é geralmente conhecida como "pirataria aérea". Esta denominação é uma alusão ao fato de que alguns dos primeiros esforços visando a criação de uma lei marítima internacional surgiu do interesse comum de todas as nações em se protegerem contra a ameaça representada pelos navios que navegavam sob a lendária bandeira da caveira. Da mesma forma, como declarou recentemente um porta-voz do Departamento de Estado dos EUA, "a comunidade internacional deveria criar um clima totalmente hostil aos atos de pirataria aérea".

O princípio a ser aplicado deveria ser essencialmente o mesmo previsto para os criminosos do mar — o reconhecimento de suas ações como crime comum passíveis de punição independentemente de considerações políticas. É verdade que os signatários das convenções de Haia, de 1970, e de Montreal, de 1971, se comprometeram, em essência, a extraditar os seqüestradores para o país de origem das aeronaves ou aplicar as punições previstas pelo código penal das nações para onde são conduzidas as aeronaves. O problema, entretanto, reside em convencer todas as nações a tornarem-se signatárias dessas convenções e agirem de conformidade com seus termos.

Os Estados Unidos vêm concentrando seus esforços nesse sentido junto à Organização Internacional de Aviação Civil (ICAO) um dos organismos das Nações Unidas. Embora alguns sejam de opinião que a participação do Conselho de Segurança da ONU poderia trazer alguns benefícios, outros ressaltam que qualquer debate sobre o assunto naquele órgão inevitavelmente seria envolvido por problemas políticos, como por exemplo o conflito árabe-israelense ou as divergências entre as nações comunistas e as que consdieram os direitos de emigração e locomoção como direitos humanos básicos.

Essas dificuldades são menos acentuadas no que se refere aos esforços visando ao estabelecimento de uma legislação internacional para caracterizar os crimes de violência contra representantes de governos estrangeiros e de organizações internacionais. Como ressaltou um jurista do Departamento de Estado dos EUA, "desde épocas remotas os Estados reconhecem que a manutenção de relações amistosas e um comércio internacional pacífico dependem, entre outras coisas, da segurança pessoal das pessoas encarregadas da condução das relações internacionais". Um tratado visando à modernização deste antigo princípio, em decorrência dos inúmeros assassinatos e seqüestros de diplomatas e funcionários estrangeiros, foi elaborado pela Organização dos Estados Americanos e acaba de ser aprovado pelo Senado dos Estados Unidos.

O objetivo fundamental do tratado é a exclusão desses crimes, para finalidades de extradição e asilo, da categoria de crimes políticos. Os países signatários comprometem-se a assegurar a extradição dos culpados de tais crimes — independentemente de sua motivação política — ou submeter o caso às autoridades locais para julgamento como se o crime tivesse sido cometido em seu próprio território. Esta inovação baseia-se no precedente estabelecido pela Convenção de Haia para repressão aos seqüestros aéreos.

jânio moskorz

PERAÍ

Senhores leitores. Mil perdões. A anunciada festa do Grêmio Esportivo Olímpico em convênio com as Normalistas do Pedro II não será dia 23 e 24 de setembro, como tinha apregoado. Será, sim, em 26 e 27 de agôsto. É que o meu calendário vive sempre adiantado. Afinal, o pobre também tem o direito de pensar no futuro...

INSISTÊNCIA

Por que não? Insisto, pois, na esculhambação da URB (Urbanizadora de Blumenau (??)), para com as ruas desta terra. Exemplo? Exemplo: Avenida Lisboa. Propuseram-se calçar aquela via, fizeram as escavações preliminares... e ficou nisto daí. Isto há mais de uma semana. Agora (quinta-feira, quando foi redigida esta nota) chove a cântaros, e quem é que aguenta os respingos de lama, a camada de lama, as derrapadas na lama, e tudo o quanto se refere à lama? Bom. Desperdiçaram uma semana intenrinha de um sol madavilhoso. Agora, além da apoquentação para os moradores, vão ter que esperar talvez outra semana para que o chão seque e se firme, para então pensarem em calçar a pobre Lisboa. Claro que a prefeitura não pode ficar se preocupando com uma rua em particular. Mas peraí. Então que não force a situação, porque daí, senhor prefeito ou seja lá quem fôr o encarregado, seus eleitores vão se decepcionar, e talvez não votem nem mais em V. Excia. nem em seus candidatos. Cautela pois. A política é uma arma de dois gumes. E a demagogia traidora.

NO RINGUE

No período que antecede ao asfaltamento da Quinze, parece que tudo se acumula. Este tudo, não é mais nada menos do que a sujeira, sim senhor, que de tão combatida ficou esquecida. Ainda existem os garis, as caixas de lixo, e a sujeira. Papéis por aqui e acolá chovem. Os guris, desculpem, os garis ficam naquela de bater papo, e as lixeiras na deservir de monumento a uma coisa que era primordial na paisagem blumenauense: a limpeza. De monumentos a cidade está cheia. De bate-papos basta os dos botecos. Ou tomam uma providência para melhorar a situação, ou terminam com isto que está parecendo palhaçada (parecendo?), e ninguém briga mais. Faô?

comentário

Escola Básica Comendador Arno Zadrozny

EVALDO TRIERWEILER

Em franco progresso a reforma começada em boa hora da quase esquecida Escola. Um verdadeiro trabalho de gigante para o prédio pronto agora que já se iniciaram as aulas. O Pavilhão onde funcionam as aulas, que antes era forrado de isopor passou por uma reforma em regra. Não só o forro foi substituído por forro de pinho, como toda a iluminação passou a ser fluorescente. Uma reforma de tal envergadura que os alunos, que estudam à noite têm praticamente o dia na sala. Na frente do Pavilhão uma grande área coberta para que nas noites de chuva o aluno tenha local adequado para as horas de recreio. A reforma foi muito bem pensada e melhor encaminhada por mãos competentes para um cumprimento total.

Noutro estor também haverá grandes melhoramentos, uma vez que a Escola é orientadora para o trabalho. O aluno não só recebe a formação intelectual, isto é, línguas, matemáticas, ciências, como também lhe ensinam a prática artesanal, a manufaturação de objetos hoje preparados em pequena escala.

Tem a Escola por fim formar verdadeiros artífices, homens especializados para, ao deixarem a Escola, estarem aptos para enfrentar trabalhos ou mesmo postos na indústria.

Por último a Indústria subirá o morro, porquanto espera-se para breve a planta de um novo pavilhão onde funcionará uma dobadoura, um tear, e outra máquina que não posso precisar. A Escola pois funcionará em próximo futuro em ritmo de Brasil grande. Pequena em face de outras maiores, mas grande na sua vontade de progredir, de tornar o aluno que em geral é filho de operário, um homem hábil, capaz de enfrentar qualquer trabalho no setor a que for destinado pelo patrão.

Com justo orgulho, professores e alunos acompanham os trabalhos e fazem votos que não esmoreçam, nem sofram solução de continuidade os melhoramentos em tão boa hora iniciados. Com júbilo vemos os alunos subindo o morro cada dia para auferir os conhecimentos de que prescindem para serem algo mais na vida do que simples operários.

Muitos têm o objetivo de seguir carreira nas Faculdades, outros menos aquinhoados, contentam-se em colher o que de mais precioso possam alcançar para prestar bons trabalhos nas indústrias locais. Outros estudam com vista a outros projetos que apresentem melhor futuro.

Seja como for, estamos acompanhando os trabalhos que cada dia mais se aproximam do fim a colimar. Este será dar ao estudante melhores condições de estudo e mais conforto na árdua tarefa de aprender. Com sacrifício cada noite galgam a colina e ali por horas buscam aquela sabedoria que lhes dará em próximo futuro empregos de melhor rendimento ou remuneração. Poucos muito poucos os que se deixam levar pela ociosidade, dando apenas trabalho aos professores sem rendimento escolar propício.

Esperamos para breve, ver concluída a gigantesca reforma, cujos benefícios já podemos augurar. Parabéns ao Governo catarinense pela dedicação ao magistério e por mais este passo em favor da juventude estudantil de nossa terra.

A CIDADE — Propriedade da EMCOMUN Empresa de Comunicações Ltda.

Direção, Redação e Escritório: Rua Amadeu da Luz, 88
Fone 22-1952, Caixa Postal 503 — BLUMENAU-SC.
Diretor Responsável — Nagel Milton de Mello
Redator Chefe — Horácio A. Braun
Redator — Antônio C. Herédia
Repórter — Walter Ferreira
Diagramação — João F. da Silva
Redator Esportivo — Edemar Annusek
Colaboradores — Evaldo Trierweiler, Jânio Moskorz, Egídio Volpato, GOSC, Alfredo Otto Flatau, J. Cecconi, J. Hugo, Roberto D. Saut
Correspondentes — Adilson Reis (Itajaí), Alírio Barth (Timbó), Aroldo Schuenke (Pres. Getúlio), Vinicius J. Bado (Brusque)

Nº do dia	Cr$ 0,30
Nº atrasado	Cr$ 0,40
Assin. Anual	Cr$ 60,00
Assin. Sem.	Cr$ 40,00

Digitalizado pelo Arquivo Histórico José Ferreira da Silva - Blumenau/SC

POUPANÇA E INVESTIMENTOS

O GOVERNO Federal tem mantido a opinião pública nacional a par da política econômico-financeira do País e de seus mecanismos de execução. Não só as estatísticas oficiais, mas a própria realidade sensível a todos os brasileiros autorizam a convicção de que o Brasil está vencendo a batalha do desenvolvimento que, a esta altura já, se tornou irreversível.

A DINÂMICA da política econômico-financeira do País estriba-se num estado de espírito que empolgou a Nação, empenhada a fundo em transformar-se em grande potência ainda neste fim de século. Uma pluralidade de fatores dá suporte à sistemática do desenvolvimento nacional, revelando dentre eles o trabalho dos brasileiros e seu espírito de poupança. Ainda há pouco, falando na Escola Superior de Guerra, o Diretor do Banco Central, Sr. Paulo Pereira Lira, enfatizou que a poupança interna financia, atualmente, cerca de 90 por cento dos investimentos realizados no País, cabendo a parcela restante aos recursos vindos do exterior.

NO ÍTEM de sua conferência relativo à dívida externa, o Diretor do Banco Central, ao discorrer sobre os princípios que regem nossos compromissos financeiros com o exterior, esclareceu que o Governo dispõe de uma política de endividamento externo, integrante do conjunto de medidas que visam ao desenvolvimento econômico acelerado e sustentável do País, ao longo do tempo. Articula-se essa política — frisou o conferencista — de forma mais estreita, com as diretrizes de estímulo às exportações e manutenção das reservas internacionais em níveis adequados.

O SISTEMA utilizado de administração da dívida externa permite regular as entradas de recursos, sob a forma de empréstimos, de maneira que a acumulação dos compromissos nos anos subseqüentes, por conta do pagamento de amortizações e juros, se faça de modo compatível com o equilíbrio da balança de pagamentos. Esse pronunciamento do Diretor do Banco Central guarda coerência com o que outras fontes do Governo igualmente autorizadas, têm declarado sobre o mesmo assunto, objetivando esclarecer dúvidas quanto ao acerto da política de endividamento externo do País e reafirmando nossa capacidade de assumir compromissos externos para acelerar o desenvolvimento nacional.

PAISAGEM

GOSC.

O homem idoso,
um Opala, com certeza,
sentado num tronco,
fumando um cachimbão,
a pensar,
Uma velhinha,
Omama, com certeza,
balançando-se numa cadeira-de-balanço,
a bordar.
Um cavalo,
arreiado,
suado,
amarrado numa cerca,
a descansar
Um cachorro,
no meio do terreno arado,
a cochilar.
Um casal jovem,
de meia-idade,
a capinar.
No chão,
perto,
um nenê,
dormindo.
Pertinho,
também,
um menino a capinar com uma enxada
de miniatura.
Sem bombas,
maconha,
Perventin,
Dextamil,
Boletas,
LSD,
Tóxicos outros,
sem brigas.
Ezra Pound amaria ver isto.
Axel Mundt adoraria morar aqui.
Pablo Neruda choraria,
emocionado,
só de penetrar,
por terra, mar, ou ar,
neste território abençoado.
Verde Vale do Itajaí-açú...

MILAGRE DA CONVIVÊNCIA

BENEDITO COUTINHO

Nada parece opor-se ao esforço que a Argentina, o Uruguai, o Paraguai, a Bolívia e o Brasil realizam para transformar a Bacia do Prata num grande foco de desenvolvimento de todos eles. A singela declaração do Chanceler paraguaio, por exemplo, sintetizou de forma magistral o pensamento de todos: "Entendo que a melhor maneira de todos os países saírem lucrando é a cooperação geral". Não divergiram os demais desse pensamento, que é o da integração geo-econômica de uma das mais ricas regiões do mundo e, principalmente, coisa rara nos dias de hoje, dividida entre países que lutam pela convivência pacífica e talvez mais, por uma absoluta integração.

Problema que não se solucionou às pressas mas, ao contrário, no correr dos últimos vinte anos foi se materializando, lentamente, a projeção da Bacia do Prata na economia dos seus condôminos se tornou quase que uma imposição, estimulada pela convicção de que a instituição de uma grande sociedade multinacional corresponderia, na realidade, a uma grande solução para cada um deles.

As águas que escorrem pelo grande estuário platino, entre Montevidéu e Buenos Aires, desde as suas inumeras nascentes, que se distribuem pelo Paraguai, a Bolívia e o Brasil, levam consigo um potencial energético que não beneficiará um só, não será de nenhum exclusivamente alavanca para o desenvolvimento econômico.

Mas não é a Bacia isoladamente, confinada nas suas fronteiras, que importa nessa grande política que o Chanceler Mário Gibson Barbosa empenha-se em dar consecução. Da parte brasileira, já é histórico o propósito de rasgar vias de comunicação para que os nossos vizinhos mediterrâneos (Bolívia e Paraguai) alcancem as aragens atlânticas e ampliem seus horizontes comerciais.

Deu o Chanceler brasileiro, há pouco, o grande quadro de obras de comunicações entre o Brasil e todos os seus vizinhos, inclusive aqueles que se encontram fora do Prata. É mais do que um programa rodo-ferroviário, é uma política que está sendo executada a passo firme e que, a despeito das esporádicas descontinuidades humanas, não sofreu até hoje nenhum retardamento ou oposição invencível.

Câmara Municipal de Gaspar na ativa

Voltou a reunir-se esta semana a Câmara Municipal de Gaspar sob a presidência do Vereador Mário Cesar Deggau, na secretaria o Vereador Tarcísio Deschamps, estando presentes os Vereadores Pedro Sabel, Alfonso Schmitt, Henrique dos Santos, Célio Bornhausen e Bernardo Leonardo Spengler.

A Mesa recebeu, na oportunidade, o ofício nº .... 101/72, do Prefeito Paulo Wehmuth, encaminhando o balancete da municipalidade referente ao mês de junho próximo passado, e o ofício-circular nº 72, do Instituto de Previdência dos Congressistas, prestando esclarecimentos sobre a constituição, em escala nacional, de uma entidade securitária do legislativo.

Na Ordem do Dia, verificou-se a aprovação do requerimento nº 21/72, do Vereador Célio Bornhausen, que solicita esclarecimentos ao Chefe do Poder Executivo sobre levantamento realizado pela fiscalização do INPS, bem como de dois requerimentos para inscrição em ata de votos de pesar, o primeiro de autoria do Vereador Alfonso Schmitt pelo falecimento do sr. André Schmitt, e o segundo do Vereador Célio Bornhausen pelo prematuro desaparecimento do conhecido homem de imprensa, Jeser Jossi Reinert.

No Expediente e em Explicações Pessoais, usaram da palavra os seguintes Vereadores:

1) Célio Bornhausen justificando o requerimento nº 21/72, de sua autoria, e reportando-se sobre o infausto acontecimento que ceifou a vida do sr. Jeser Jossi Reinert, vastamente estimado pelas suas atividades como homem de rádio.

2) Alfonso Schmitt, para referir-se ao falecimento ocorrido há poucos dias do sr. André Schmitt, cujas qualidades de honradez e trabalho muito contribuiram para o engrandecimento de Gaspar;

3) Tarcisio Deschamps, para ler a carta de agradecimento dirigida ao Executivo e ao Legislativo por moradores da localidade de Figueira, pela contribuição que vem sendo dada à alfabetização de adultos através do MOBRAL. Em seguida, o mesmo Vereador solicitou o apoio de seus pares para as atividades esportivas do Clube Catarinense de Belchior Baixo, que dentro de poucos dias deseja inaugurar seu campo de futebol.

Encerrando os trabalhos, o Presidente Mário César Deggau informou que a próxima reunião será previamente convocada.

Um agrônomo italiano em Blumenau de 1900

THEOBALDO COSTA JAMUNDÁ

O conhecimento de que um cidadão de cultura universitária e italiano tivera participação na organização de vida agrícola da Bacia do Itajaí em 1900, foi um achado valioso. Se era mesmo italiano ou foi tirolês é dado a pesquisar, mas para uso próprio avaliei a contribuição que deu. Não foi homem de meias tintas nem de meia tijela.

Atrás de saber sobre ele apelei para as possíveis testemunhas de quem foi o dr. Giovani Rossi. Chamaram-no de doutor, porém qual o doutorado que fizera e onde fizera, não foi objeto de interesse de ninguém. Existem provas de que praticou e dar informações com quem dominava conhecimentos agrônomos. Também pelo que deixou escrito revela que não foi um parlapatão. Escrevia bem, desfrutava de prestigio com as autoridades municipais e estaduais e não foi um acomodado na paisagem humana da colonização, que sendo de alemães completava 50 anos e sendo de italianos ia completando 25 anos.

A quem procurei para saber sobre ele, a resposta foi a mesma: dr. Rossi da Estação Agrônomica de Rio dos Cedros, foi homem pouco religioso, manteve boas relações com os colonos, não gostava de intimidade com os padres, ensinava os colonos como fazer boa plantação. Foi a marca que ficou na côr local da passagem do dr. Rossi. Disse-me Frei Solano Schmitt, primeiro vigário estável de Encruzilhada, quando já estava com 82 numa tarde ensolarada de Gaspar, que o dr. Giovani Rossi, foi homem de pensamento positivista e discordava da construção grandiosa da igreja, porém ficava nisso, porque gastava seu tempo dando assistência aos cultivos de plantas que pretendia introduzir na agricultura local.

Somado ao que deixou escrito, o dr. Giovani Rossi pode ser admitido como exercendo a função de um agrônomo, pois ajustou-se a estrutura da comunidade visando ser útil e não impôs petulância de ser um doutor inútil na pequena comunidade de plantadores de cana de açúcar, arroz e fumo. Esse último cultivo já motivava atitude associativista significante para a época, pois desde 1893, que os agricultores de fumo tentavam tratar seus interêsses através de uma sociedade, principalmente porque sentiram na carne a repercussão da Revolução de 93.

É indubitável que o dr. Rossi realizou assistência técnica aos produtores rurais com particularidade nas pequenas comunidades de italianos e tiroleses, todavia o que escreveu sobre aquele agricultor e a agricultura que faziam, não é impressão de leigo nem de literato. Disse que os resultados dos trabalhos agrícolas eram modestos. Aí porque digo não era de "meias tintas".

Era dessas figuras raras e de franqueza de doer. Efetivamente não era um homem bitolado "pela criatura meia tijela". Naqueles incipientes dois decênios e meio do povoamento de italianos e tiroleses, o dr. Giovani Rossi não os avaliava como os mais bravos, mais adiantados, como praticantes de agricultura adiantadíssima e única no Brasil inteiro . . . Desejou que quando o município de Blumenau comemorasse, um século, a valiação apontasse resultados ambiciosos, porém não teve um adjetivo fermentante de pretensiosidades. Certamente, era homem que via com o cérebro.

A presença do dr. Giovani Rossi por ali, indica que a assistência técnica aos agricultores, não é privilégio dos dias atuais, nem também de 1900, pois já em 1874 um presidente deste Estado, chamado Thomé João da Silva, promulgou lei indicante de promoção para o desenvolvimento e prosperidade da agricultura. Visava aquela lei os assuntos atuais nas administrações de negócios agrícolas, como sejam, sementes selecionadas, crédito fácil, mecanização agrícola e estímulos ao associativismo. Mas o dr. Giovani Rossi foi um idealista. Os seus escritos no volume comemorativo do cinquentenário do município de Blumenau, onde o superintendente José Bonifácio da Cunha deixou mensagem mais patética que informativa, dizem isso. Sob o título "Salve Blumenau" deixou suadação que é mais uma descrição por causa dos aspectos de geografia agrária; outro escrito é sobre o grupo italiano de aproximadamente vinte mil pessoas, habitantes das localidades de Aquidaban, Rodeio, Guaricanas, São Paulo, Cedros, Tiroleses e Pomeranos. Escreveu ainda sôbre a "Questão Social" onde cita Letourneau, Spencer e Morgan como sociólogos modernos (naturalmente estava em 1900). E produz excelente depoimento sobre a agricultura que se fazia nas comunidades rurais mencionadas. Nesse artigo informa que a plantação então mais importante em área cultivada era de cana de açúcar. Anota que o milho tinha concorrência do que era importado da Argentina.

Admite que o cultivo do arroz era dos mais prósperos, porém que o fumo o acompanhava com vantagem. Não predisse mal, 68 anos depois é isso mesmo, com referência aos dois últimos cultivos. Quem escrever a história da agricultura catarinense terá de ler o que deixou escrito, existem outras informações.

Espaço Lírico

A. JURACI CARLINI

ORGIA

Toma.
Bebe uma vez mais
deste cálice sacrílego.
Umedece teus lábios
com este licor afrodisíaco...
Teu árdego corpo estremecerá
ainda por um pouco entre meus braços.
Esta ânsia precipite
que de nós se apossa
ulceriza nossas carnes,
irracionaliza nossos pensamentos.
Mas não importa !
Estamos juntos, neste alcoice
que é nosso paraíso.
Despe-te !
Despoja-te desses alindes
de que te revestes !
Enovelemo-nos
e nos recubramos de ósculos.
Sintamos uma vez mais
o sabor dessas delícias proibidas
e, ainda que o mundo se acabe,
que se desgrace em convulsões,
nada perceberemos,
nem sequer
as oscilações frenéticas de nossos corpos.
Vem!
Mergulhemos logo
neste Universo de deleites,
onde se flutua
como as espumas da cachoeira,
como as nuvens no espaço...

RECADO

) JOÃO F. DA SILVA

CRÔNICA

Quando cansado o homem sentou-se a beira do caminho, cobria-se também os céus de estrelas, ontem, na noite de agora a saudade invadia, tomava proporsões formas, afigurava-se-lhe, no amor nas esperanças que não renasciam com o passar dos momentos sempre repetidos.

A amargura com o surgir, do dia morria ao entardecer, quando o sol se escondia para ocultar o romance do encontro perdido.

Engraçado, como nunca o adeus tivesse chegado, e quando o fez tudo tornou-se sombrio, mais nuvens surgiram num horizonte que sempre estava risonho e límpido.

Recolheram, disfarçando o pranto com um pálido sorriso, os escombros daquilo que para eles seria a eterna continuação da imortal primavera do amor. Então nada mais parecia restar. Não havia motivos para continuar. E continuar para onde? Todos os caminhos conhecidos, chocavam-se agora contra a intransponível muralha dos desenconiros.

E o homem continuou só, mais só do que um lobo nas áridas estepes. Encontrou então, como única, companheira e amante, a noite, sempre pronta a esconder suas tormentas. Cobrindo a vergonha de suas lágrimas, seguia, seguia. Não o perguntassem para onde ia, não saberia responder. Talvez, até não quisesse responder, muito melhor era ignorar seus caminhos, que por vezes traçava. Terminavam sempre quando as melhores esperanças pareciam querer brotar, mas quando de um chão estéril nada mais germia é porque a maldição dos deuses permanecem ainda, sobre a espécie.

— "Malditos sejam os que se deixaram vencer pelo orgulho, pelos ódios sempre nefastos. Que ele siga com suas tormentas, pois quando a alma se anuvia em tempestades, muito melhor buscar-se contra ela, um seguro abrigo. Deus se escondeu dos homens para não precisar justificar-se perante ele". E o erro continua, sempre terá continuidade, mesmo depois que a morte tiver levado aqueles que mais se tiveram cometidos. Haverá sempre a suprema esperança do perdão. Não precisariam os homens de acoito para suas sivícias se fossem eles suficientes crentes para jamais cometerem os mesmos erros. Persistir no erro, é simbolizar com razões mais do que plausíveis toda a fraqueza humana.

Digitalizado pelo Arquivo Histórico José Ferreira da Silva - Blumenau/SC

Sábado — 5.8.72 —

ÁRIES — Deverá, neste sábado, convencer outras pessoas de que tem boas intenções, pois este é um dia favorável para obter apoio financeiro e moral. Haverá novidades no amor e as diversões serão propícias.

TOURO — Espere os melhores resultados de ações que vier a praticar na tarde de hoje. O dia é dos melhores para ajudar amigos e pessoas necessitadas, para as diversões, às viagens e, sobretudo, ao amor.

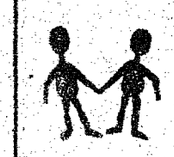

GÊMEOS — Dia em que deverá reconhecer o mérito de outras pessoas e ser honesto consigo mesmo. Dê somente boas notícias, transmita mais otimismo aos menos favorecidos e dê bons exemplos profissionais. Sentir-se-á melhor. Bom ao amor.

CÂNCER — Dia dos melhores para por em ordem seu trabalho, sua correspondência e para eliminar as dificuldades do lar. Poderá, também, realizar um vantajoso negócio e ser elevado materialmente. Sucesso amoroso e nas viagens.

LEÃO — Dia em que deverá cumprir suas obrigações financeiras sem demora. Por outro lado, será notado onde comparecer, terá sua personalidade aumentada e atrairá pessoas bem financeiramente para você. Melhora de saúde e bom ao amor.

VIRGEM — A exatidão, até os mínimos detalhes, é o que dará aos nativos de Virgem, o grande impulso para o êxito em todos os setores. Bom dia para as investigações e para desvendar segredos importantes. Todavia, evite quaisquer excessos.

LIBRA — Dia em que deverá agradar a todos, tanto os familiares, amigos, como outras pessoas. Será recompensado. O fluxo astral é dos melhores às novas amizades, às diversões, à vida sentimental e amorosa, e às viagens.

ESCORPIÃO — Dia em que deverá aproveitar sua intuição para elevar-se profissionalmente. Terá bastante novidades no setor amoroso e social e lucrará através de empreendimentos que pretende realizar. Pode viajar.

SAGITÁRIO — Dia favorável à loteria, aos jogos e às diversões e festividades. Procure não repelir outras pessoas, pois seu melhor benefício talvez se derive de algumas delas. Haverá paz no setor romântico e do lar.

CAPRICÓRNIO — Não fale demais a estranhos e pessoas de caráter suspeito. Fale menos e escute mais. Evite, também, a alta velocidade ao dirigir veículos, auto-motores, excessos alcoólicos e todas as coisas prejudiciais à sua saúde. Bom ao amor.

AQUÁRIO — Dia em que se encontrará mais inspirado e comunicativo. Isto deverá colaborar bastante para o seu bem-estar geral. Sucesso profissional, social e excelente estado de saúde. Muito bom ao amor e às diversões.

PEIXES — Dia em que haverá inúmeras chances de entrar em contato com parentes ou amigos ausentes. A influência SATURNO-URANO-SOL em sua sexta Casa Astral, haverá de beneficiá-lo nos contatos sociais, no amor e no trabalho. Aproveite. Boa saúde.

MUITA ATENÇÃO PARA ESTE AVISO:

A CASA BURGER comunica à sua distinta clientela que durante êste mês estará vendendo tudo à vista com descontos especiais ou a prazo em 12 pagamentos iguais e sem entrada.

E TEM MAIS: você começa a pagar somente em setembro.

Faça-nos uma visita e comprove nossas ofertas.

CASA BUERGER

XV DE NOVEMBRO, 506

A CIDADE SOCIAL

——) *Suely Macedo*

ANIVERSARIOU

Hoje à noite, a reunião vai ser na casa do jovem Luís César Baron, que estêve de aniversário dia 3. Ele vai receber um grupo de amigos para um jantar informal. Parabéns à você, de A CIDADE SOCIAL.

CURSO DE DICÇÃO E ARTE CONTEMPORÂNEA

O curso de Dicção e Arte Contemporânea, vai ser realizado de 21 a 30 de agosto, na Sociedade Dramático Musical Carlos Gomes, sob a orientação da Professora Maria José Cardoso, de São Paulo. As aulas vão ser ministradas na parte da tarde e no período noturno.

BAILE EM BRUSQUE

Hoje à noite, às 23 horas, acontecerá o Baile na Sociedade Beneficente de Brusque, numa promoção daquela Sociedade com o jornalista Alvir Rensi. A parte musical estará à cargo do famoso conjunto paulista "A BÔLHA". Estarei presente a este sucesso do "Berço da Fiação Catarinense".

CURTINDO A DISTÂNCIA

A bonita Ceres Godfeder, recebendo telegramas e cartas, do seu amado o jovem Luís Henrique Hering, que reside em Recife. Eles curtem a longa distância através de cartas e telefonemas mil. Amor gente, e isso aí, o resto é conversa.

ANIVERSÁRIO DA METALÚRGICA RF

A Metalúrgica RF completou 12 anos de extensa atividade. Os seus diretores, Srs. Hélcio e Gil Fausto, reunirão amigos, empregados e convidados especiais, numa festa de confraternização, com início às 10 horas. Votos de prosperidade.

COQUETEL ONTEM

A diretoria do Clube Social Paineiras, recepcionou na noite de ontem, as 100 debutantes do Baile Branco do Centenário, com um movimentado coquetel, em sua bela sede social, onde estiveram presentes todos os membros da diretoria social.

EM BLUMENAU

Estiveram em visita à Blumenau, revendo familiares e amigos, o jovem casal Sr. Sérgio Margarida e Sra. Iria. Na noite de sábado passado, no CHEZ VIKTOR, o referido casal divertiu-se a valer em companhia de outros casais. Aguardamos sua visita para breve, assim que seus compromissos o permitirem.

HOJE TEM

Em RIO DO SUL: O Ponto de Encontro.

Em BLUMENAU: Moinho do Vale, Cavalinho Branco, Froshin, CHEZ VIKTOR e Barril de Ouro.

Em BRUSQUE: Baile Social com "A Bôlha", na Sociedade Beneficiente.

Em ITAJAÍ: Le Chateau, 2001, Seares.

Em JOINVILLE: Boate Vagão, Baile no Subtenentes e Sargentos.

Em FLORIANÓPOLIS: Santacatarina Country Clube, Escorpios, Escraches, Boate do Doze de Agosto, Oscar Palace Hotel.

BEM ACOMPANHADO

O jovem bom partido de nossa cidade, Sr. Sérgio Buerger, foi visto muito bem acompanhado uma noite desta no CHEZ VIKTOR, com uma bonita loura. Tem muita gente aqui querendo saber quem é, e de onde é??

UM POR DIA

"Guarda de mim uma lembrança, que eu guardarei de ti uma SAUDADE".

AO PÉ DA COLUNA

Hoje à noite no Clube Guaramirense, na cidade de Guaramirim, tem Baile Jovem com a Orquestra "OS BRASILEIRINHOS". O traje é esporte. (•) A bonita M. Tereza A. Mello, regressou da excursão que fêz à Bariloche pela Turismo Holzmann. Veio morrendo de saudades de seu noivo o jovem Sérgio Broering.

A DICA

Quem dá a dica de hoje é a beleza de ALEXANDRA RODRIGUES

Relações Públicas

SERVIÇO SOCIAL

O Serviço Social do INPS, na efetivação de suas atividades durante o primeiro trimestre de 1972, realizou 160.442 atendimentos a beneficiários do Instituto, para orientação, informação e encaminhamentos a diferentes recursos, quer no próprio INPS, quer de outros órgãos da comunidade.

O relatório estatístico, elaborado pela Assessoria de Planejamento da Secretaria de Bem-Estar do INPS, é que informa, o qual acrescenta, ainda, que desse total de beneficiários atendidos, foram cadastrados 23.651 clientes para tratamento psico-social individualizado e para orientação sistematizada, através da aplicação de técnicas de Serviço Social de Grupo.

O mesmo relatório esclarece que predominam os fatores relativos à saúde, economia e previdência na problemática apresentada pela clientela do Serviço Social do Instituto.

Por outro lado, o mesmo Serviço Social está desenvolvendo um trabalho de cooperação com órgãos de reabilitação profissional e de acidentes do trabalho, no sentido de estender o atendimento ao segurado acidentado, quando foi indicado para o mesmo programa de reabilitação profissional, no caso, em localidades em que ainda não existam Centros de Reabilitação.

ENTREGA DE FOTOCÓPIAS

A Associação Brasileira de Odontologia - Regional de Blumenau, está convocando os seus associados para uma reunião com o Conselho Regional de Odontologia de Santa Catarina, na sede desta entidade, hoje, às 9 horas, a fim de ser procedida a entrega das fotocópias exigidas pelo Conselho e assinatura do Livro de Registro.

Os associados deverão comparecer à reunião munidos do diploma original e da carteira de Cirurgião-Dentista. — Maiores informações poderão ser obtidas na sede da ABO ou pelo telefone 22-1450.

CARTÃO DE IDENTIFICAÇÃO

As pessoas físicas cadastradas — CPF — e que por qualquer motivo não hajam recebido o novo Cartão de Identificação do Contribuinte (C.I.C.) deverão procurá-lo com urgência nos órgãos da Receita Federal, bem como nos Núcleos de Orientação Fiscal.

Acham-se à disposição dos interessados conjuntos envelopados de formulários contendo o novo Cartão de Identificação do Contribuinte.

TÉCNICOS

Técnicos do IBGE, do Centro Brasileiro de Estatística Agropecuária, órgão do Instituto Brasileiro de Estatística, estão na capital do Estado.

Consoante informações do Sr. Américo Gomes do Amaral, Delegado de Estatística em Santa Catarina, a presença do Sr. Raul Fernando Ehlers, Diretor daquele Centro, possibilita, ultimados os detalhes relacionados com o início do trabalho, a deflagração imediata do levantamento sobre bovinos.

Esclareceu que, de reunião já realizada na sede da Delegacia de Estatística, participaram, além daquele técnico, os Agrônomos vinculados ao órgão nos Estados de Santa Catarina, São Paulo, Paraná e Rio Grande do Sul.

O fato de Florianópolis ter sido escolhida para sediar esse encontro de coordenação final se deve à circunstância da Capital "barriga-verde" situar-se em posição estratégica na área meridional.

O Sr. Américo Gomes do Amaral voltou a ressaltar a alta relevância dos elementos que serão colhidos pela equipe de pesquisadores contratada pelo IBGE, para um conhecimento real e atualizado da bovinocultura catarinense.

O pessoal contratado já encerrou sua fase preparatória no Centro de Treinamento da ACARESC.

FEIJOADA

Um grupo de damas da comunidade blumenauense, juntamente com a Direção do Asilo dos Velhos e Assistentes Sociais do Município, promovem hoje, às 12 horas, uma suculenta "feijoada à brasileira", nas dependências daquele Asilo, revertendo a arrecadação financeira em favor dos velhinhos mantidos por aquela casa.

A iniciativa foi recebida com simpatia, prometendo ser bastante concorrida.

RECEPCIONISTAS

Depois de terem concluído os Cursos de preparação para a VII Feira de Amostras de Santa Catarina, promovidos pelo Clube Soroptimista de Blumenau e Serviço Nacional de Aprendizagem Comercial, as recepcionistas oficiais da VII FAMOSC reunir-se-ão hoje, às 15 horas, na Biblioteca Pública Municipal.

As jovens que desenvolverão atividades durante a mostra da indústria catarinense, acompanhadas de várias soroptimistas cumprirão um programa de visitas às dependências do Museu da Família Colonial e do Ortobotânico "Edith Gaertner".

As referidas visitas fazem parte das aulas de desenvoltura, dando seqüência aos ensinamentos dados durante o período dos Cursos realizados no SENAC.

ASSOCIAÇÃO DOS ESTUDANTES

A Associação dos Estudantes de Santa Catarina no Paraná (AESC), em Assembléia Geral Ordinária elegeu a nova Diretoria que regerá os destinos da entidade que congrega os estudantes "catarinas" radicados no vizinho Estado.

Foram escolhidos para compor o quadro diretor os jovens Alceu Gaio (Presidente, de Mafra), Marcos Antonio Batista (Vice-Presidente, de Joaçaba), Mozart de Quadros (Procurador Geral, de Galvão), Carlito Antonio Rupp (Secretário Geral, de Caçador), Célia Maria Dresch (1º Secretário, de Tangará), Clóvis Bettoni (Tesoureiro Geral, de Videira), Waldir Manes (1º Tesoureiro, de Luís Alves) e Juvelino Bonatto (Orador, de Concórdia).

O Conselho Consultivo ficou constituído pelos estudantes Luís Espíndola dos Santos (Presidente, de Palhoça), João Rides Macedo (de São Joaquim), José Milton Machado (de Campos Novos), Elizabete Sirley Nizer (de Ibicaré), Lecir L. de Bona Sartor (de Criciúma) e Elcio Luiz Bonamigo (de Capinzal).

UNIDADE VOLANTE

A Unidade Volante Odontológica da Diretoria de Assistência Social da Prefeitura Municipal de Blumenau, desde a última segunda-feira continua atendendo à comunidade de Ribeirão Jordão.

Escolares e adultos — em elevado número — estão sendo atendidos no estabelecimento escolar da localidade, e segundo previsão da equipe responsável pela Unidade Odontológica, num lapso bastante curto de tempo os atendimentos que restam fazer serão efetuados.

Conforme determinação da programação elaborada previamente, a Unidade Odontológica Volante rumará em seguida para a localidade de Nova Rússia.

SEDE PRÓPRIA

A pedra fundamental da sede própria do Sindicato dos Trabalhadores Rurais de Blumenau vai ser lançada oficialmente hoje, realizando-se em regozijo ao acontecimento uma série de festividades em Itoupava Central, local da construção.

As comemorações terão início às 10 horas com a celebração de um Culto Ecumênico, havendo em seguida a solenidade de hasteamento das bandeiras do Brasil, do Estado e do Sindicato. Ao meio-dia os sócios da entidade e convidados especiais serão homenageados com uma churrascada, prosseguindo as festividades no período da tarde.

VISITA

O Presidente da Associação Catarinense de Propaganda, Sr. Eurides Antunes Severo, esteve ontem em Blumenau, visitando na oportunidade a Direção de A CIDADE.

O destacado publicitário florianopolitano fazia-se acompanhar na ocasião do Sr. Roberto da Luz Costa, pertencente a equipe da Agência "A. S. Propague", da Capital do Estado.

ALOJAMENTO DE ATLETAS

A Construtora Schultz, desta cidade, procedeu na tarde de ante-ontem a entrega à Comissão Municipal de Esportes do prédio destinado ao alojamento de atletas (e também turistas), localizado à Rua Jacob Brueckheimer, no bairro da Velha.

O edifício recém-construído ocupa uma área de 2.560 metros quadrados, com 4 pavimentos e capacitado a abrigar 216 pessoas, achando-se já instaladas no local as camas (tipo beliche) e complementos.

O alojamento para atletas e turistas será administrado pela Comissão Municipal de Esportes, tendo sido sua construção inteiramente financiada pelos cofres públicos municipais.

Os trabalhos de construção foram iniciados em maio do ano passado, com o cronograma físico-financeiro cumprido à risca e a obra entregue pela firma empreiteira dentro do prazo contratual.

Comemorando a entrega oficial do prédio a Construtora Schultz ofereceu um coquetel, achando-se entre os presentes os Srs. Evelásio Vieira, Prefeito Municipal; Heinz Hartmann, Presidente da Comissão Municipal de Turismo; Dr. Orlando Gomes, Diretor da DOP; Gerhard Schultz, Diretor da firma construtora; Engenheiro Jorge Conrado Gropp; Heinz Würges, Presidente da Comissão Municipal de Esportes; Sr. Felix Theiss, Diretor Financeiro da Municipalidade; Engenheiro Sadao Utiama; Werner Menke; Nagel Milton de Mello, Diretor de A CIDADE; Wilberto Schuermann; Arí Garcia; Álvaro Correa; Armin Odebrecht e outros mais.

O Engenheiro Jorge Conrado Gropp falou em nome da Construtora Schultz, reportando-se a respeito da entrega do prédio, ao passo que o Sr. Wilberto Schuermann percorreu as dependências do alojamento em companhia dos convidados, explicando detalhes referentes à administração pela Comissão Municipal de Esportes.

O acontecimento revestiu-se de alto significado, pois veio solucionar um problema de há muito enfrentado pela Municipalidade e, principalmente, pelos membros da Comissão Municipal de Esportes.

CÂMARA JÚNIOR

A Câmara Júnior de Blumenau dará posse ao seu novo Conselho Diretor eleito para o período 1972-1973, realizando hoje um jantar festivo na S.D.M. Carlos Gomes, ocasião em que será emplacado "junior" o Engenheiro Agrônomo Nestor Paulo Fernandes, da ACARESC.

A Diretoria da Câmara Júnior de Blumenau passou a ser constituída pelos Srs. Olmiro Pukal (Presidente), Irineu João da Silva (Vice-Presidente), Heinz Cremer (1º Secretário), Bruno Marcos Kleis (2º Secretário), Guenther Olsen (1º Tesoureiro), Lucinio Caresia (2º Tesoureiro), Pedro Aldo de Campos (Relações Públicas), Geraldo Timmermanns (Relações Internacionais), Arnoldo César Feller (Diretor Adjunto) e Adolar Léo Hermann (Ex-Presidente).

CHEZ VIKTOR

A apreciada boate "Chez Viktor", localizada no Grande Blumenau, completará amanhã o seu primeiro ano de atividades.

Comemorando o evento os dirigentes da movimentada casa noturna, os irmãos Boris e Alexei von Rogoschin, oferecerão amanhã um coquetel a convidados especiais.

Aliança Renovadora Nacional
"A R E N A"

Seção de Blumenau

EDITAL DE CONVOCAÇÃO DA CONVENÇÃO MUNICIPAL

O Presidente da Comissão Executiva do Diretório Municipal da ALIANÇA RENOVADORA NACIONAL (ARENA), do Município de Blumenau, Estado de Santa Catarina, na forma da legislação eleitoral vigente, **convoca** os Senhores membros do Diretório Municipal, Vereadores, Deputados e Senadores do Partido com domicílio Eleitoral no Município e os Delegados à Convenção Regional, para a CONVENÇÃO MUNICIPAL, a realizar-se no dia 20 de Agosto do corrente ano, às 10 (dez) horas, na sede do Clube Náutico América, sito à Rua Quinze de Novembro nº 74, nesta cidade, para as deliberações da seguinte

ORDEM DO DIA

Escolha de candidatos do Partido a PREFEITO, VICE-PREFEITO e VEREADORES à Câmara Municipal, para as eleições do dia 15 de Novembro de 1972.

Blumenau, 4 de agosto de 1972.

Dep. Abel Ávila dos Santos
Presidente do Diretório Municipal e da Comissão Executiva.

CINE BLUMENAU

HOJE — SÁBADO — às 19 e 21 horas

Gina Lollobrigida, bela como nunca, no seu mais atrevido filme!

AQUELE NOVEMBRO MARAVILHOSO
Technicolor — 18 anos

com GABRIELLE FERZETTI, PAOLO TURCO.
A história de uma mulher cuja paixão dominadora conduz um rapaz à idade adulta... e um homem ao adultério!
AQUELE NOVEMBRO MARAVILHOSO, um filme ousado, especialmente dedicado a um público adulto e compreensivo!

DOMINGO
A BATALHA DA GRÃ BRETANHA

CINE BUSCH

HOJE — SÁBADO — às 20 Horas —

Novo e espetacular PROGRAMA DUPLO, apresentando:
1º filme) — RON ELY o novo homem macaco, em novas e sensacionais aventuras de TARZAN em

TARZAN, O REBELDE DA SELVA
TECHNICOLOR — LIVRE —

Agora ele luta também com um feiticeiro louco que conseguiu a pedra azul... com poderes sobrenaturais...

2º filme) — JEAN-PAUL BELMONDO e ANNIE GIRARDOT no filme do consagrado Claude Lelouch, o homem que nos deu "UM HOMEM... UMA MULHER"

O HOMEM QUE EU AMO
em TECHNICOLOR — 18 ANOS —

Uma grande e inesquecível história de Lelouch sobre um homem, uma mulher... e o amor!

CINE MOGK

HOJE — SÁBADO — às 20 Horas —

A METRO-GOLDWYN-MAYER nos apresenta mais um grande sucesso do imortal Walt Disney! —
BRIAN KEITH — VERA MILES em:

"UM TIGRE CAMINHA PELA NOITE"
(Technicolor — Censura Livre)

Aquí está o filme destinado ao agrado da família inteira! Uma jovem desafia seu pai e uma cidade inteira para salvar um tigre em sua fuga! UM TIGRE CAMINHA PELA NOITE — um espetáculo que somente Walt Disney nos poderia proporcionar!

DOMINGO: —
UM HOMEM, UM CAVALO, UMA PISTOLA

A PARTIR DO DIA 13: —
SE MEU FUSCA FALASSE

Digitalizado pelo Arquivo Histórico José Ferreira da Silva - Blumenau/SC

SERVIÇOS

•BAZAR•
DE CLASSIFICADOS

ESTA AQUI A SUA GRANDE OPORTUNIDADE

AUTO VALE LTDA.

Rua 15 de Novembro 895 - Fone 22-1059

CARROS	ANO
1 GALAXIE VERMELHO	— 68
1 GALAXIE AZUL-MARINHO	— 68
1 OPALA 2.500 — Esp. Vermelho	— 70
1 ESPLANADA AMARELO T. VINIL	— 68
1 FORD PREFECT AZUL	— 51
1 DAUPHINE AZUL	— 60
1 FUSCÃO AZUL PAVÃO	— 71
1 VOLKSWAGEN AZUL	— 67
1 VOLKSWAGEN PÉROLA	— 67
1 VOLKSWAGEN PÉROLA	— 65
1 VOLKSWAGEN VERMELHO	— 64
1 VOLKSWAGEN VERDE GUARUJÁ	— 64
1 VOLKSWAGEN AZUL TURQUEZA	— 63
1 VOLKSWAGEN VERDE ESC. — 2ª série	— 61

CONOSCO, A MARCA E A COR DO CARRO ZERO QUILÔMETRO, E COMO VOCÊ ESCOLHER. FINANCIAMENTO ATÉ 36 MESES

AUTO VALE TEM O CARRO QUE LHE CONVÉM

VENDEDOR-VIAJANTE

Empresa do ramo de materiais de construção necessita de Vendedor-Viajante qualificado, e com experiência no ramo de no mínimo dois anos, e de preferência com condução própria. Oferece-se salário fixo mais comissão e ajuda de custo.

Os interessados queiram dirigir-se por carta a Caixa Postal, 126 — BLUMENAU, dando o "curriculum-vitae". Guarda-se sigilo.

ASSINE E ANUNCIE NESTE DIARIO

OPORTUNIDADE NAS PRAIAS

Em Piçarras, ótimo apartamento c/2 dormitórios, no 2º andar mobiliado; únicos 2 terrenos, frente para o mar. Outras casas bem situadas; na Prainha, único terreno beira-mar, com 18x40m, duas frentes; Itajuba e Enseada 2 terrenos beira-mar; em Barra Velha, diversos lotes, preços populares.

Tratar c/Duque, em Piçarras na Rua Rio Grande do Sul, 85, ou na Rua Carlos Lange, 58-Fone 3209, — em Joinville.

PEÇAS CHEVROLET

CASA ROYAL S/A.

Documentos Extraviados

FOI EXTRAVIADO UMA CARTEIRA DE HABILITAÇÃO PROFISSIONAL Nº 85.511, PERTENCENTE A ARICIO AMÉRICO.

VENDE-SE

Por motivo de doença uma firma comercial de produtos de fácil aceitação, com freguesia formada. Pagamento a prazo. Carta marcando entrevista com endereço para "FIRMA", neste Jornal.

Leia com atenção
COMPRA - VENDA - TROCA E CONSIGNAÇÃO

CARROS INTEIRAMENTE REVISADOS
FINANCIADOS ATÉ 30 MESES

CARRO	ANO
1 GALAXIE LTD. amarelo	— 1969
1 CORCEL GT Gelo Teto de Vinil	— 1969
1 VOLKSWAGEN Gelo	— 1970
1 VOLKSWAGEN Verde	— 1965
1 VOLKSWAGEN Verde	— 1961
1 VOLKSWAGEN TL Verde	— 1970
1 D.K.W. Marron	— 1966
1 D.K.W. Azul	— 1958
1 GORDINI Cinza	— 1965
1 SIMCA Azul e Cinza	— 1965
1 RURAL Verde e Branca	— 1966
1 KOMBI Gelo	— 1962
1 KOMBI Gelo	— 1964
1 CAMINHONETE Ford F-100	— 1950
1 CAMINHÃO Mercedes Truk	— 1967
1 CAMINHÃO Mercedes	— 1959
1 CAMINHÃO Chevrolet	— 1970
1 ALFA ROMEO (barbada) 12.000,00	

Veículos Quatro Rodas Ltda.

Agora anexo a Metropolitana de despachos
RUA 7 DE SETEMBRO 499 - C. P. 545
FONE: 22-0295 — BLUMENAU-SC.

AUTO COPA "70" LTDA.

OFERTA DE HOJE DA AUTO COPA 70:

CARROS	ANO
1 VARIANTE	— 71
1 CORCEL — 2 portas	— 70
1 CORCEL — 4 portas	— 70
1 CORCEL — 4 portas	— 69
1 FUSCÃO	— 71
1 VOLKSWAGEN	— 69
1 KARMANN-GUIA	— 68
1 KOMBI	— 69
1 D.K.W.	— 66
1 OPALA 0K. - 2 Portas - 4 Veloc.	— 72
1 AERO-WILLYS	— 68
1 GORDINI	— 66
1 VEMAGUETTI	— 65

GARAGEM DE ESTACIONAMENTO
COMPRA E VENDA DE CARROS NOVOS E USADOS, FINANCIADOS DE 6 A 36 MESES
Rua 15 de Novembro, 1439 — Fone: 22-0574
— BLUMENAU —

TERRENOS CASAS APARTAMENTOS

IMOBILIÁRIA DL LTDA.
Rua 15 de Novembro, 415 — Sala 3

Documentos Extraviados

Foi extraviada uma Carteira de Habilitação Profissional nº 215302, pertencente a Orlando Cunha.

COMUNICADO

Comunicamos as pessoas interessadas que o Sr. José Pedro dos Santos, que consultava no Bar da Escola Agrícola, agora comunica que está consultando na Garcia, Rua Antônio Zendron. Atende de 2ª-feira a tarde até sábado das 6 horas da manhã até as 8 horas da noite. Melhores informações na Venda do Sr. Celso Costa, em frente a casa do Adolfinho.
BLUMENAU-SC.

dicas de profissionais

DR. OTTO HEINRICH

C.P.F. 00. 48. 43. 939
Cirurgião Dentista — Implantodontista
Curso de Cirurgia e PROTESE DENTÁRIA IMPLANTADA no Hospital Lariboisière - Paris
Curso de IMPLANTOLOGIA na D.A.I.O.S. - Bremen
Post-Graduado em PERIODONTIA e MEDICINA ORAL pelo New York University-Collège of Dentistry.
Rua Floriano Peixoto, 35 — Fone 22-1339 — Blumenau

ALÁDIO MÉRICO

ATENDIMENTO DIURNO E NOTURNO
DR. ANTÔNIO L. BELLI — C.D.
DR. ALÁDIO MÉRICO — C.D.
CIRURGIA — CLÍNICA — ORTODONTIA — PRÓTESE — ANESTESIA LOCAL E GERAL
Rua Floriano Peixoto nº 75 — Fone — 22-0157
BLUMENAU — SANTA CATARINA

DOENÇAS DO CORAÇÃO

DR. LEO CARVALHO
C. P. F. 003743429
ELETROCARDIOGRAFIA
Hospital Santa Isabel
— Consultas: —
9 às 12 horas — 15 às 18 horas

DR. ANTÔNIO C. LOUREIRO

C.P.F. nº 028673899
Doenças do Coração — Eletrocardiografia — Curso de especialização em Cardiologia, no Hospital das Clínicas de São Paulo (serviço do prof Luiz V. D. Court). Atende no Hospital Santa Catarina. (Ausente no periodo de 14 de abril à 5 de junho, realizando estágio e participando de congresso nos EE.UU.).

DR. ANTONIO MARCOS ULIAN

C.P.F. 003713519
ORTOPEDIA E TRAUMATOLOGIA
CONSULTÓRIO: Hosp. Sta. Catarina — Fone: 22-1444
RESIDÊNCIA : Rua São Paulo, 1587 — Fone: 22-0505
CONSULTAS: Pela manhã e à tarde

Clínica e Cirurgia de Olhos

DR. WILSON HOLTRUP SANTHIAGO
— CRM 970 —
Curso de especialização na clínica de oftalmologia da Universidade de Düsseldorf (Alemanha).
Consultório: Hospital Santa Isabel.
Atende com hora marcada.
Diàriamente das 8,30 às 12 hs. e das 14,30 às 18 hs.
Fone: 22-1626
Residência: 22-1358.

DR. CARL HEINZ PETERS

C P F — nº 003730609
CLÍNICA DE OLHOS
TRATAMENTOS — OPERAÇÕES
Rua 15 de Novembro, 550 — 8º andar — Conj. 801/2
Edifício Catarinense
BLUMENAU — *Santa Catarina*
Horário de Consultas: 9,00 às 12,00h. 14,00 às 18,00.
De 2ª-feira à 6ª-feira.
ATENDE-SE COM HORA MARCADA
CONSULTÓRIO: 22-1096
RESIDÊNCIA: 22-1396

ESCRITÓRIO JURÍDICO

WERNER GREUEL
CPF 003.848.609

RENATO WOLFF
CPF 103.136.999

GILBERTO A. RUFINO
CPF 033.365.739

CAUSAS CÍVEIS, COMERCIAIS, FISCAIS, TRABALHISTAS E CRIMINAIS.
Rua XV de Novembro, 504 — 1º andar Sala 5 — Fone: 22-1953 — Blumenau.

Dr. Eugênio Doin Vieira

ADVOGADO E ECONOMISTA
(Registros OAB-SC 1261; CREP-7ª Região 0126; CRC 0739; CPF 006645709)
Escritório de Advocacia Especializada em DIREITO TRIBUTÁRIO. Impôsto de Renda, IPI, ICM. RECLAMAÇÕES - DEFESAS - RECURSOS - FUSÕES, TRANSFORMAÇÕES E DIVISÕES DE EMPRESAS.
Rua dos Ilhéus, 8 — Edifício Aplub - 8º — conj. 80
Fone 4731 — FLORIANÓPOLIS - SC.

AIRTON ARIVAL REBELLO
-ADVOGADO-

Rua 15 de Novembro, 550 — 15º andar
Edifício Catarinense — Telefone 22-1555
BLUMENAU — SC

DR. JOSÉ ARAÚJO

Médico Especialista de Ouvidos, Nariz e Garganta
Clínica e Cirurgia da Surdez — Endoscopia Per Oral — Cirurgia da Cabeça e Pescoço
Consultório no HOSPITAL SANTA ISABEL
Horário das 8 às shh e das 15 às 18 horas

PARA O TURISTA

Casa Peiter

Os últimos lançamentos da moda masculina e feminina em confecções e tecidos. — Artigos de cama, mesa e banho — Tapetes e cortinas — Tudo para o seu lar nas três lojas da **"Casa Peiter"**: — Rua 15 de Novembro, nºs 519, 593 e 643. — Três endereços que garantem artigos de qualidade, a preços realmente baixos. Filiados ao Diner's — Cartão Bradesco — CBC e Cheque Ouro do Banco do Brasil — Credicard — Cheque Especial Banespa.

CASA FLAMINGO LTDA.

A CASA DAS TOALHAS

O maior e mais variado sortimento dos afamados produtos têxteis do Vale do Itajaí.
Filiada ao: Diner's, CBC, Carte Blanche, Citycard, Cartão Bradesco, etc.
Rua 15 de Novembro, 367 — Telefone: 22-0619

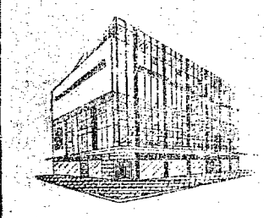

LOJAS HERING

Vestidos — Roupas para cavalheiros — Malhas "Hering" para todos os esportes — Camisas e lingelie "Mafisa" — Artigos para bebês e crianças — Felpudos — Guarnições de mesa — Cristais "Hering" — Atende pelo serviço de reembôlso aéreo postal e rodoviário — Associada do "Diner's Club", "Cartão Bradesco" e "Carte Blanche". — Rua 15 de Novembro, 759 — Telefones: 22-0277 e 22-0413

"RESTAURANTE CAVALINHO BRANCO"

CAVALINHO BRANCO — ZUM WEISSEN RÖSSL

RESTAURANTE E CERVEJARIA
Pratos da cozinha alemã — Jardim ao ar livre — Músicas típicas — Ponto ideal de "bate-papo" — Chopp exclusivo da "Brahma".
Alameda Rio Branco, 165 — Telefone: 22-1363.

prosdocimo

Artigos domésticos — Móveis — Brinquedos — Televisores — Confecções para damas e cavalheiros — Artigos de caça e pesca.

Prossiga preferindo PROSDOCIMO

ADOLFO

(BAR — CHURRASCARIA — RESTAURANTE)
Especialidades da casa: galeto — costela — lombo de porco — frango no espêto — filé de peixe — camarão e "aquele" T-Boné Steack — Ambiente de amigos para o "bate-papo" — "Chopp" em caneco.
RUA 7 DE SETEMBRO, 860 — TELEFONE: 22-1240

CLUBE BLUMENAUENSE DE CAÇA E TIRO

Passe horas agradáveis no "clube da colina". Restaurante sob a direção do Sr. Harry Schulze — Salão para festas — Canchas de bolão e bocha — "Stand" de tiro ao alvo. Telefone: - 22-0947.

Restaurante Celant Ltda.

Marca Patenteada "NELSON'S"
BR-470 — BAIRRO BADENFURT.
CARDÁPIO DE 1º COM.
PACA — TATU — FAIZÃO — EISBEIN
Especialidades em Filés — Peixes, etc.
E AGORA TAMBÉM COM
RECANTO GAUCHO
DE CERANT L. BIANCHI LTDA.
em frente ao Bela Vista Country Club na Rodovia Jorge Lacerda.
ESPECIALIDADES
ESPETO CORRIDO E PRATOS DIVERSOS DE COZINHA DE PRIMEIRA CATEGORIA.

CONTINENTAL

(CHURRASCARIA E BAR)
Tradicional estabelecimento sob a direção do Sócio-Gerente, Sr. Rodolfo Sasse. — Local bastante frequentado pelos bons "gourmets" — Chopp da "Antarctica" — Não funciona às segundas-feiras.
Rua 7 de Setembro, nº 560 — Telefone: 22-0834
com ar condicionado

GALERIA açu-açu

temos em exposição permanente os melhores artistas barriga-verdes.
rendas, cerâmica, objetos, bôlsas,
colares de couro, cobre e latão, anéis, pulseiras,
pedras do vale (prá dar sorte),
cartazes, literatura barriga-verde, pintura,
escultura,
gravura,
tapeçaria, fotografia, crochê, velas.
vendas a prazo e por reembôlso postal
horário: segunda a sexta: 9,30 às 22 horas
sábados : 9,30 às 12 hs. - 18 às 22 hs.

TIPOGRAFIA CENTENÁRIO

Impressos em geral — Material escolar e de escritório — Brinquedos — Artigos para presentes.
Rua XV de Novembro, nº 1422 —
Telefone: — 22-0932

balcão de VARIEDADES

AUTOMÓVEIS — AGÊNCIAS E CONSERTO

VOLKSWAGEN — Com. de Importação e Exportação Blumenau S.A., Rua Itajaí ,81 — Fones 22-0750. 22-0757 e 22-0759.
CHEVROLET — Casa Royal S.A. - R. 7 de Set., 1356

BOUTIQUES

JANE PRET A PORTER MODAS (Exclusivamente Imperchic e Cacharrel) — Rua Petrópolis, 342.

CHOCOLATE

BOMBONIERE ORION - Rua Mal. Floriano Peixoto, 32

CHURRASCARIAS

CHURRASCARIA e BAR CONTINENTAL — Rua 7 de Setembro, 556.

CRISTAIS — LOJAS

CASA MOELLMANN S.A. - XV de Novembro, 1091

SALÃO DE BELEZA — GRANDE HOTEL

Anexo ao Salão de Mármore no andar Social — Fones: 22-0415 - 22-0283.

LANCHONETES

KIPAO LANCHES — Rua 15 de Novembro, 451 — Galeria Busch — Fone 22-0302.

FLORES — LOJAS

LAPINHA FLORES — XV de Novembro, 1502

DISCOS — MINI K-7 — ESTEREOFONES — CAIXAS ACÚSTICAS

Discos: sucessos nacionais e internacionais. Variedade selecionada de discos alemães e regionais (bandinhas). O "disco da semana" é um tremendo barato. Últimas novidades em FITAS VIRGENS e GRAVADAS MINI K-7: Chromdioxid (óxido de cromo). Você, também pode GRAVAR as músicas de seu agrado. NOVA LINHA de ESTEREOFONES, SONOFLETORES (caixas acústicas) para toca-discos, rádios portáteis, gravadores, etc. Instalação de MÚSICA AMBIENTE.

SUALIVRARIA
o melhor som da cidade
Rua 15 de Novembro 1340 - C.P. 674 - Fone: 22-1375
BLUMENAU (SC)

HOTÉIS

Hotel Glória
Rua 7 de Setembro, 954.

LIVROS — LOJAS

LIVRARIA E GRAFICA DO VALE S.A.
Rua Marechal Floriano Peixoto, 31
TIPOGRAFIA E LIVRARIA BLUMENAUENSE S.A.
XV de Novembro, 818.

FARMÁCIAS

DROGARIA E FARMÁCIA CATARINENSE S.A. — XV de Novembro, 542.
FARMÁCIA SANITAS — XV de Novembro, 691.

Digitalizado pelo Arquivo Histórico José Ferreira da Silva - Blumenau/SC

Grandes preparativos para :

A 2a. Taça Brasil de Bolão "Figurado"

Sob a presidência do sr. Edgar Thomsen, esteve reunida na noite da última quinta-feira, a Federação Catarinense de Bochas e Bolão, com as diversas comissões, que estão organizando a Segunda Taça Brasil de Bolão "Figurado", cuja disputa será levada a efeito, nos dias 25. 26 e 27 do corrente mês em nossa cidade. Na reunião foram abordados todos os detalhes relativos ao certame em apreço, que será sem dúvida alguma, mais uma sensacional promoção para o nosso estado, porque aqui estarão as melhores equipes de São Paulo, Paraná e Rio Grande do Sul, nas categorias masculina e feminina. Santa Catarina, será representada na disputa pelo Duque de Caxias de Rio do Sul (masculino) e Sociedade Recreativa e Caça e Tiro Itoupava Norte (Feminino).

REUNIÃO

Entre outros assuntos anotamos; que: os mastros para as bandeiras, já estão encomendados e deverão estar prontos até o início da disputa. O presidente acompanhado do relações públicas Frenor Pereira, ficou de visitar o prefeito Evelásio Vieira, para com ele tratar de vários assuntos, entre os quais a solicitação de duas arquibancadas, da PROEB. As pistas do Concórdia (quatro), onde serão disputados os jogos, deverão ser lixadas na semana que inicia a 21 do corrente, isto é véspera das competições. Faixas serão colocadas em diversos pontos da cidade, para anunciar a realização da 2a. Taça Brasil. Todas as delegações serão alojadas no prédio da PROEB, e o café será feito no Vasto Verde, por ainda não estar funcionando a cozinha do prédio de alojamentos.

A próxima reunião da comissão, será realizada no dia 12, as 15 horas, novamente no Ipiranga, e a última acontecerá no dia 21, as 20 horas, no mesmo local. De outra parte ficaram as senhoras Leonida Grahl e Adelaide Thomsen, e outras esposas de bolonistas encarregadas da parte social. Amanhã estaremos divulgando a programação oficial da 2a. Taça Brasil de Bolão "Figurado", que está empolgando os meios esportivos do estado.

A CIDADE

BLUMENAU, 5 DE AGOSTO DE 1972

Tupy recorreu a instância superior

Reunida na noite da última quinta-feira, a diretoria do Clube Atlético Tupy de Gaspar, tomou duas importantíssimas resoluções. 1ª) — Não jogará na tarde de amanhã em Indaial, contra o XV de Outubro, jogo marcado pela LBF, porque foi anulado pela JDD. 2ª) — Encaminhamento de recurso ao Tribunal de Justiça Desportiva da Federação Catarinense de Futebol, recorrendo da decisão tomada pela JDD local, visando ganhar os pontos da peleja e não a anulação da mesma como se verificou.

MUITO DINHEIRO

O presidente Bruno Schramm, o popular Ninha, disse a reportagem que o Tupy, vai gastar os 750 cruzeiros, para recorrer, na certeza de realmente ganhar o recurso, visto que a JDD, errou crassamente, no julgamento do referido caso. Ontem a tarde, ficou de dar entrada na LBF, a petição do alvi-verde de Gaspar, que se julga no direito de ganhar os pontos, e não de ter que efetuar nova peleja.

Nota do Olímpico

Vem crescendo assustadoramente o interesse e o entusiasmo de nosso público em torno das festividades populares com que o G. E. Olímpico marcará a passagem de seu 53º aniversário de fundação.

Na tarde de hoje precisamente, às 16 horas, na séde campestre, à Alamêda Rio Branco, dirigentes alvi-rubros e uma comissão especializada de alunas do Colégio Pedro II estarão reunidos, traçando diretrizes à complementação do programa oficial a ser observado nos dias 26 e 27 do corrente.

Como se sabe, o G. E. Olímpico, está acelerando as óbras de construção de sua piscina olímpica, em convênio com o MEC, malgrado as dificuldades encontradas com as constantes chuvas que assolam a região. Mesmo assim, os trabalhos de canalisação prosseguem em seu ritmo normal, tudo acreditando seu término para os próximos dias.

Mas, voltando ao assunto da festa popular, inumeras atrações serão proporcionadas ao disciplinado e pacáto povo da "cidade jardim", convindo mencionarmos uma ginkana sui-generis, uma churrascada-monstro, rifas, róda da fortuna, pescaría, caixa de surprezas, carrossel, bingo com prêmios, dansas, provas de atletismo, futebol, além das costumeiras guloseimas.

Espéra o G. E. Olímpico contar como sempre contou, não só com o seu corpo de associados, bem como e principalmente com o irrestrito apoio do comércio e indústria citadinas e do povo em geral, comparecendo em massa à praça de espórtes da "baixada" nos dias 26 e 27 do fluente mês.

Após a reunião da sabatina, voltaremos a focalisar com abundancia de detalhes o que será a tão aguardada programação oficial das festividades populares do clube "avinhado".

COM O OLIMPICO ONDE ESTIVER O OLIMPICO!

Brusquenses em preparativos

BRUSQUE — Continua a Comissão Municipal de Esportes dando apoio aos trabalhos dos diretores dos vários departamentos do órgão, no que diz respeito aos treinamentos das várias equipes que deverão participar dos Jogos Abertos de Itajaí. Um setor que está preocupando sèriamente a cúpula da CME brusquense é o do voleibol feminino, com a saída de Bruno (China) Appel, da direção técnica da equipe feminina de voleibol tanto da S. E. Bandeirante como a da CME. No próxima semana será levada a efeito importante reunião para dar solução ao problema Mas por outro lado, o futebol de salão, continua em plena evidência, com o desdobramento dos campeonatos da Liga e da CME, com várias equipes, já na fase final da competição. Logo depois, será dado início ao selecionamento dos atletas salonistas para formação da seleção brusquense. Outros setores em ação; bocha com seu campeonato municipal, bolão com treinamentos e competições, xadrês, voleibol masculino basquetebol, que tem como técnico, Jarbas Carlos Cunha, tênis de campo e outras modalidades coletivas. Quanto ao atletismo, está sendo elaborado pelo Professor Edmundo Becker com assessoramento do Professor de Educação Física, Mário Hassmann, um campeonate de atletismo masculino e feminino intercolegial, para o dia 20 do mês em curso. As modalidades serão regulamentadas no decurso dos próximos dias.

BRUSQUE — Será nos dias 12 e 13 de agôsto corrente a fase de classificação do campeonato estadual de futebol de salão promovido pelo SESI, de Santa Catarina, com participação das seleções de Blumenau, Rio do Sul, Itajaí e Brusque. Tôdas as providências estão sendo tomadas pelo SRE de Esportes do Sesi de Brusque, com relação a perfeita organização do certame. A seleção do SESI brusquense vem treinando assiduamente sob a orientação de Jurandir Bernardes com ótimo aproveitamento. Será sem dúvida uma grande surprêsa a equipe de Brusque a classificação do estadual do SESI nos dias 12 e 13 de corrente.

Placar de hoje

Eis os jogos deste sábado pelo Brasil:

CAMPEONATO CARIOCA

No Maracanã (19,15) — Fluminnse x São Cristóvão
No Maracanã (21,15) — Vasco da Gama x Olaria

CAMPEONATO PAULISTA

Em Campinas — Guarani x América

CAMPEONATO GAÚCHO

Em Novo Hamburgo — Novo Hamburgo x Cruzeiro

CAMPEONATO CEARENSE

Em Fortaleza (Prel.) — América x Maguarí
Em Fortaleza (Princ.) — Ferroviário x C. do Ar

A Mini-Copa de Presidente Getúlio

(Continuação II)

200 METROS:

Masculino: Serra Vencida, Cho Helvécia, Serra dos Indios Papanduva, São José, Santa Rosa, Salete e Alto Rio Krauel.

Feminino: Rio Caçador, Alto Rio Krauel, Papanduva, São José, Cho Helvácia, Serra dos Indios, Ribeirão da Onça.

400 METROS:

Masculino: Cho Helvécia, Serra dos Indios, Pinhal, Papanduva, Alto Rio Krauel, Gnadental, Salete Santa Rosa, São José e Serra Vencida.

Feminino: Salete, Papanduva, São José e Serra Indios. e Papanduva.

P. S.: Não há competidores femininos n/modalidade.

OBSERVAÇÃO: O início das competições acima dar-se-á no domingo, dia 06/08/72, às 13:00 horas. TAIÓ confirmou sua participação com um(a) atleta em cada modalidade.

FUTEBOL: Sábado, dia 05/08; Participantes: São José, Serra Vencida, Alto Rio Krauel, Papanduva (Serra), Gabiroba, Serra dos Indios, Pinhal, Helvécia e Ribeirão da Onça.

TABELA

09:00 horas: ELIMINATÓRIAS — 1º — Papanduva x Serra dos Indios (1); 2º — Cerra Vencida x Pinhal ()2 3º — Alto Krauel x Cho Helvácia (3'; 4º — São José x Gabiroba (4-

13:00 horas: SEMI - FINAL 5º — Ribeirão da Onça x Vencedor jôgo (1); 6º — Venc jôgo (2) x Venc. jogo (3); 7º — Venc jôgo (4) x Venc jôgo (5)

14:30 horas: FINAL Vencedor jôgo 6º x Vencedor jôgo 7º.

OBSERVAÇÃO: Os clubes deverão estar presentes na hora marcada no estádio do Cruzeiro Futebol Clube, em Presidente Getúlio.

As partidas, nas eliminatórias, terão a duração de 20 minutos, e no caso de empate será determinada a cobrança de penalidades máximas para aporar o vencedor.

A "FINAL" terá a duração de 40 minutos.

CICLISMO: Sábado, dia 05/08: Participações confirmadas: Sebastião Miranda — Rio Caçador — Dª Emma: Leopoldo Cani — São José — P. Getúlio: Alfonso Chissel — Cho Helvácia — P. Getúlio — SC Wilson da Silva — Serra Papanduva — P. Getúlie SC. Délcio Correia — Gabiroba — Ibirama — SC. (Vide programa).

ATLETISMO: Domingo, dia 06. 08: Arremêsso de Pêso: Sòmente masculino. Ribeirão da Onça, Caminho Helvácia, Pinhal, São José e Papanduva.

OBSERVAÇÃO: Os clubes que porventura tenham sua inscrição omitida em modalidades das quais pretendam participar, poderão confirmá-la junto a COMISSÃO, até às 12.00 horas do dia 06.08.72, com excessão do Ciclimso, que terá seu prazo de CONFIRMAÇÃO expirado às 16.00 horas do dia 05.08.72.

No Futebol ficam canceladas quaisquer novas inscrições, em última hora.

Santos vem a SC

Está finalmente confirmada a vinda a nosso estado, da equipe principal do Santos Futebol Clube, para enfrentar o Avaí Futebol Clube. O prélio foi confirmado através contato mantido por dirigentes azurras, na cidade das praias, sendo oficializada a data de 15 do corrente, para a realização da peleja, no estádio dr. Adolfo Konder, em Florianópolis. O match entre Avaí e Santos, será disputado no período vespertino, a partir das 15,30 horas, aguardando-se o comparecimento maciço do público Ilhéu.

OBSERVAÇÕES

O comando técnico do Santos, estará na mesma oportunidade observando o ponteiro direito Toninho, que está nas cogitações, do clube peixeiro. Com a saída de Jair da Rosa Pinto, o Santos, colocou José Macia, o Pepe, para orientar o time no jogo de amanhã contra a Ferroviária de Araraquara, mas até a vinda a SC, o clube da Vila, já terá outro treinador. Não foram reveladas as bases para a vinda do Santos, a Florianópolis, para este match amistoso interestadual.

SERVIÇO DE GUINCHO

Durante o dia — Fone 22-0250
Durante a noite — Fone 22-1454
PLANTÃO PERMANENTE

FUTEBOL NA ALVORADA

Sinta as emoções de mais uma rodada do Campeonato Catarinense. Amanhã a Rádio Alvorada, transmitirá com exclusividade HALLES-CATARINENSE

DE JOINVILLE —
AMÉRICA X AVAI
Narração — EDEMAR ANNUSECK
Comentários — AURÉLIO SADA
Reportagens — JOTA HUGO

DO ESTREITO —
FIGUEIRENSE X HERCILIO LUZ
Transmissão Celso José
Comentários — Dalmo Bozzano

Retaguarda técnica — Francisco José
Comando Técnico — Eduardo Olinger
Retaguarda Esportiva — Mário Gieland.
FUTEBOL DE CATEGORIA NA ALVORADA

Itajaí e os Jogos Abertos

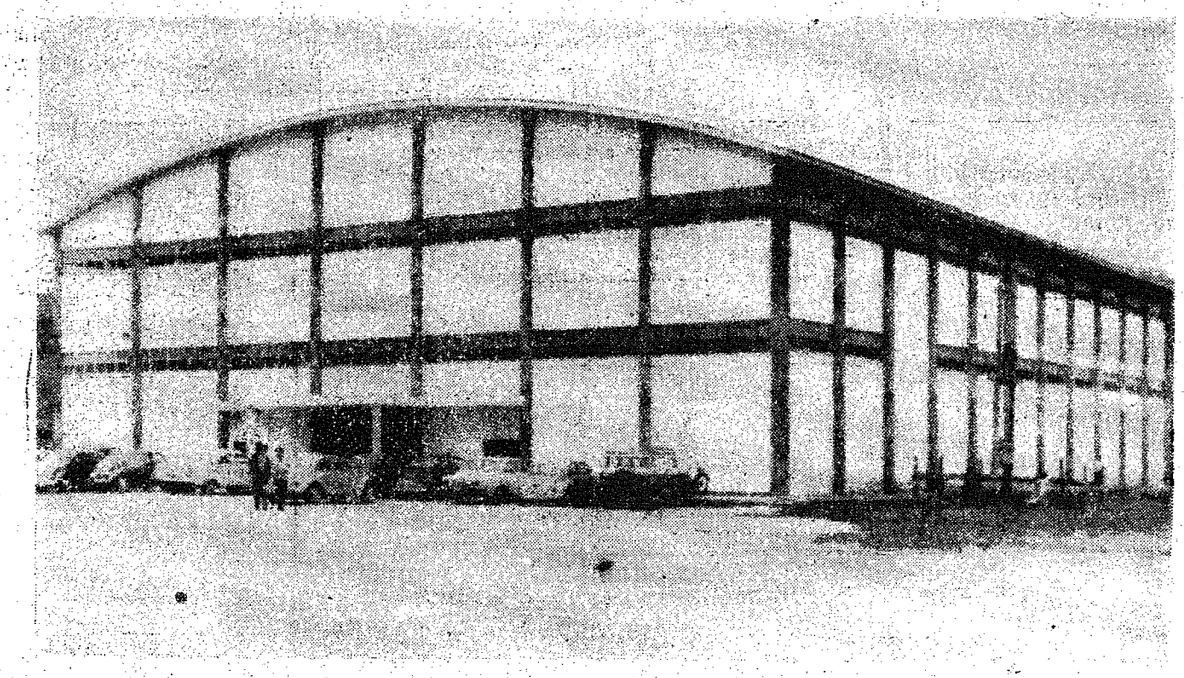

O Ginásio de Esportes "Governador Ivo Silveira" é a obra de maior importância do modesto Bairro de Guadalajara. Ele fica à margem da Estrada que demanda a Camboriú, a 4 km. do centro. Possui o mesmo formato e a mesma dimensão do Ginásio Municipal de Rio do Sul, porém tem uma aparência exterior semelhante ao Ginásio Amadorista do Comerciário E.C., de Criciúma, que ainda está em fase de acabamento. No "hall" de entrada, Francisco Júlio Wippel afixou na parede o "poster" de duas figuras muito populares: Pelé e Roberto Carlos. O comentário, defendendo um princípio muito latino, veio antes que lhe fizéssemos qualquer pergunta. "Tínhamos que mostrar a imagem do negrão, porque ele merece ser respeitado. E o Roberto porque é o rei da juventude. A nossa mocidade hoje tem um espírito mais sofisticado e mais extrovertido: ela gosta do esporte mas vive influenciada pela presença dos ídolos da atual geração. E se quiserem podem nos prestar um favor de um pequeno comercial. O Roberto virá se apresentar aqui no final deste mês.

AGUARDEM
BOLÃO MILIONÁRIO
SERÁ SENSACIONAL

• *Leia*
• *Assine*
• *Divulgue*
" A CIDADE "

SEU TIME PRECISA DE VOCÊ. VÁ AO CAMPO.

RODAPE

LAURO Crespo, deixou a direção técnica do Hercílio Luz de Tubarão, assumindo em seguida, o Aimoré de São Leopoldo. Crespo, deixou os dirigentes do "Leão do Sul", a ver navios. Em Tubarão comenta-se que o Hercílio já estava disposto a dispensá-lo. ■ AMAZONA e Metisa, abrirão na noite de terça-feira, a fase final do campeonato regional de futebol de Salão, jogando na quadra do estádio da Empresa Industrial Garcia, com titulares e juvenis, já que os citados clubes se classificaram em ambas as categorias. ■ AINDA não está definida a data para a inauguração oficial do restaurante do Palmeiras Esportes Clube. Alguns pormenores, estão sendo acertados pela diretoria periquita, para que nos próximos dias, tenhamos a aguardada inauguração. ■ UNIÃO-PALMEIRAS e Cruzeiro do Sul, jogarão na noite de hoje, no Palácio dos Esportes em Joinville, na sequência do estadual de Basquetebol iniciado ontem, na capital. ■ ESTÁ despertando grande interesse a festa dos atiradores marcada para domingo, no Esporte Clube Agua Verde. Será uma festividade realmente grandiosa e que pela primeira vez reunirá todos os atiradores do Vale do Itajaí. ■ TERÁ seu início na noite de segunda-feira, o campeonato regional de bolão masculino, com dois jogos. Na Baixada, o Vasto Verde enfrentará o Centenário enquanto que na Itoupava Seca, jogarão Concórdia e Alvorada de Gaspar. ■ O PROFESSOR Edgar Eduardo de Campos, está preparando com muito carinho as equipes inferiores de Basquetebol da Sociedade Recreativa e Esportiva Ipiranga. O presidente Heino Rolf Marx, confirmou a reportagem que já foi liberada uma verba de 600 mil cruzeiros, para a construção do Ginásio de Esportes do Ipiranga, cujas obras deverão ser iniciadas brevemente. O Ginásio terá capacidade para 1.200 pessoas, ou talvez mais.

Digitalizado pelo Arquivo Histórico José Ferreira da Silva - Blumenau/SC

"CENTRAIS ELÉTRICAS DE SANTA CATARINA S/A"

SETOR BLUMENAU

A "CELESC" comunica aos Senhores consumidores e ao público em geral que, **Domingo dia 6 de agôsto corrente,** conforme discriminação abaixo, haverá falta de energia elétrica nas seguintes ruas e becos adjacentes às mesmas, PARA SUBSTITUIÇÃO DE POSTES E REPAROS NAS LINHAS DE ALTA TENSÃO.

DESLIGADO DAS 7,00 às 13,00 horas
RUA 15 DE NOVEMBRO —
(A partir da Farmácia Catarinense, até a Casa Husadel)
RUA CAETANO DEEKE
RUA FLORIANO PEIXOTO —
(Até a rua Curt Hering)

DESLIGADO DAS 7,00 às 9,00 horas
RUA 15 DE NOVEMBRO —
(A partir da Casa Husadel, até o Teatro Carlos Gomes)
RUA PAUL HERING
RUA PADRE JACOBS
RUA CURT HERING
RUA SANTO ANTÔNIO
DESLIGADO DAS 7,30 às 10,00 horas
RUA AMAZONAS —
(Até a Cia. de Cigarros Souza Cruz)
RUA 7 DE SETEMBRO —
(Até a Alameda Rio Branco)
RUA ARARANGUÁ
RUA PASTOR OSVALDO HESSE

CELESC
Setor Blumenau, 4 de agôsto de 1972

Para a elegância masculina:

TECIDOS SUDANTEX, JACQUARD

de 31,50 e 26,50

agora sómente

19,95 O METRO!!

Grande sortimento da "Santista" em PERLENE

CAMISAS

na maior variedade!

Estampadas desde 8,45,

de Polyester 12,95 e

Tergal 21,50.

Casa Willy Hevert S/A

-TEM DE TUDO-

Rua XV de Novembro 1526 - *Blumenau*

DECRETO ATINGE EMBRATEL

BRASÍLIA (AJB — A NOTÍCIA) — O Presidente República assinou decreto que transforma a Embratel em sociedade de economia mista e determina que ela seja uma das subsidiárias da Telebrás, em vias de implantação.

Segundo informação do Ministro Higino Corsetti, até o fim deste mês estarão concluídos todos os atos indispensáveis ao funcionamento da Tebrás.

Revelou ainda o Ministro das Comunicações, que daqui a dez dias será realizada a reunião da Assembléia Geral para consumar a transformação ontem decretada. Nessa oportunidade, o capital da Embratel passará de Cr$ 930 milhões para Cr$ 2 bilhões.

Dispõe o decreto que o estatuto da sociedade da nova Embratel estabelecerá que ela sede e foro no Rio, podendo criar agências, escritórios ou filiais no território nacional e no exterior. Poderá ter, como acionistas, pessoas físicas ou jurídicas brasileiras.

Nevadas no litoral da Argentina

MAR DEL PLATA, Argentina, 3 (UPI) — Uma nevada de meia hora cobriu hoje cedo as ruas e edifícios do balneário de Mar del Plata, situado 400 quilômetros ao sul de Buenos Aires.

O fenômeno ocorreu entre às 8,00 e 8,30 horas depois de um persistente chuvisco que vinha se registrando desde a madrugada, seguido de uma gradual queda da temperatura.

A neve chegou a cobrir os tetos dos edifícios e dos automóveis, mas se derreteu por volta das 10,00 horas, com o aparecimento do sol.

Um porta-voz do serviço meteorológico disse que há dois anos registrou-se outra nevada, porém de menor intensidade.

Incêndio na Califórnia

BIG SUR, Califórnia, 3 (UPI) — Um exército de bombeiros auxiliados por voluntários "hippies" trabalhavam hoje sem descanso para deter um grande incêndio nas florestas da costa do Pacífico, na Califórnia.

Durante a Noite, o Vento parou e as chamas "não avançaram", segundo informou um porta-voz dos bombeiros florestais. Até agora, o incêndio destruiu 3.500 acres de árvores e vegetação rasteira.

Centenas de "hippies" que não queriam perder suas moradias rurais uniram-se aos bombeiros para salvar a floresta e recantos do parque estadual de Big Sur.

Cerca de dois mil moradores e turistas, a maioria acampado, foram evacuados ilesos da floresta, na qual penetraram 1.400 bombeiros.

O incêndio é o pior desde o início da década de 1950, quando as chamas devoraram 14.000 acres de floresta.

SERVIÇO GARANTIA DE MANUTENÇÃO QUALIDADE

CASA ROYAL S/A.

Ressurgem nove anos depois as divergências de fronteiras entre Minas Gerais e Espírito Santo

BELO HORIZONTE (AJB) — O Governador Rondon Pacheco decidiu hoje fechar as divisas de Minas Gerais com o Espírito Santo para a fiscalização daquele Estado, e determinou à Polícia Militar que expulse qualquer fiscal capixaba que "invadir" o território mineiro.

O Governador de Minas decidiu, ainda, fechar todos os postos fiscais avançados do Governo do Espírito Santo instalados em território mineiro, e colocou a Polícia Militar à disposição da Secretaria da Fazenda, para o cumprimento imediato desta decisão.

A decisão do governo mineiro foi tomada atendendo à sugestão do Secretário da Fazenda, Sr. Fernando Reis, depois que o Diretor de Rendas do Estado, Sr. Ferdinando Correia, lhe fez um relatório mostrando que os cabixabas estavam criando uma série de problemas para o fisco mineiro.

Segundo informações prestadas pela Secretaria da Fazenda, em toda a faixa da fronteira que vai de Mantena até Nanuque, a situação entre mineiros e capixabas, na área da Secretaria da Fazenda, ficou tensa, depois que o Governo do Espírito Santo decidiu expulsar dos postos situados naquele Estado os fiscais de Minas Gerais. Em represália, os fiscais capixabas que passaram para o território mineiro serão imediatamente expulsos pela Polícia Militar, conforme decisão do governo mineiro ontem posta em prática.

Em virtude desta decisão, os destacamentos da Polícia Militar sediados nas cidades fronteiriças com o Espírito Santo entre Nanuque, Mutum, Mantena, Aimorés, Ataléia, Caparaó, Manhumirim, Itueta, Lajinha e outras, já estão a postos para cumprir a decisão do governo mineiro.

A situação agravou-se ao longo da fronteira, principalmente na faixa Mutum-Mantena-Nanuque, inclusive com a decisão do governo do Espírito Santo de expulsar do seu território todos os técnicos da Ruralminas que funcionavam como assessores do governo espiritossantense há algum tempo.

No início deste ano, em virtude da existência de propriedades que os técnicos da Secretária da Fazenda chamam de "fazendas ambíguas", que existem ao longo da divisa de Minas com o Espírito Santo, ou seja, fazendas que se situam de um lado e outro da divisa, foi assinado entre as secretarias da Fazenda do Espírito Santo e de Minas um convênio visando à instalação de postos de fiscalização conjunta nos dois Estados.

Com o protocolo, foram instalados postos em diversas cidades, de um lado e outro, com a atuação de fiscais de Minas e do Espírito Santo. No entanto, o governo mineiro foi surpreendido com a decisão do governo do Espírito Santo de não mais permitir a fiscalização em seu território, o que levou a adotar idêntica atitude, até que o problema seja solucionado pelo Ministério da Fazenda.

O Governo de Minas assinou protocolos semelhantes com os Estados da Bahia, Goiás e Estado do Rio, seus limitrofes, não havendo mais problemas quanto à fiscalização.

No entanto, em virtudes dos problemas surgidos com as divergências com o Espírito Santo, todos os postos fiscais avançados do governo capixaba foram fechados por decisão do governo mineiro, já que a situação vinha se tornando tensa.

Segundo ainda a Secretaria da Fazenda, o problema surgido vem prejudicando o fisco do Estado, pois os fazendeiros donos de fazendas "ambiguas" vêem alegando, para não pagar impostos, que já pagaram ao Governo do Espírito Santo, quando cobrados pelo Governo de Minas e vice-versa.

As divergências de fronteira entre Minas e Espírito Santo ressurgem, desta forma, nove anos depois que os governos dos dois Estados assinaram um protocolo que pôs fim à chamada "Região do Contestado".

Os problemas da "Região do Contestado" ocorriam principalmente com relação ao fisco, a arrecadação de impostos era prejudicada nos dois Estados, porque o contribuinte quase sempre não pagava nada e até os registros eram prejudicados.

Erupção no Sol

BOULDER, Colorado, 3 (UPI) — As comunicações pelo rádio em todo o mundo poderão ser prejudicadas nos próximos dias devido uma gigantesca erupção solar.

Robert Decker, chefe do Centro de Serviços do Meio Espacial, disse hoje que a erupção, registrada ontem, prolongou-se por quatro horas e foi uma das maiores registradas nos últimos oito anos.

A grande labareda que se elevou da superfície do Sol provocou interferências nas comunicações e ainda lançou para a terra uma corrente de partículas de alta energia.

"Acreditamos que essas partículas chegarão até à atmosfera terrestre nos próximos dias e provocarão distúrbios no campo magnético terrestre e também na ionosfera, onde rebatem as ondas de rádio, permitindo as comunicações".

A última erupção solar, que geralmente ocorre cada 11 anos, foi em 1964.

"Em 1970 houve uma pequena erupção e ontem registrou-se outra, o que é um fato fora do comum", disse Decker.

E.T.C. VOLKMANN LTDA.

Horários

BLUMENAU - POMERODE

2ª Feira a Sábado:

7,30 — 9,30 — 11,00 — 12,00 — 14,30 — 16,00 — 17,00 — 18,00 — 18,30 — 23,00 horas

AOS DOMINGOS

9,00 — 11,00 — 13,30 — 17,30 — 19,00 — 23,00 Horas

ÔNIBUS PARA EXCURSÕES E VIAGENS ESPECIAIS

ARTEX S/A.
Fábrica de Artefatos Texteis

Inscrição no C.G.C.M.F. nº 82.640.723/001

AVISO

Levamos ao conhecimento dos senhores acionistas desta sociedade que se acham à disposição, na sede social, à rua Progresso nº 150, nesta cidade, os documentos de que trata o artigo 99. do Decreto Lei nº 2627, de 26 de setembro de 1940. referente ao exercício social findo em 30 de junho de 1972.

Blumenau, 02 de agosto de 1972.
Dr. Carlos Curt Zadrozny
Diretor
Lotário Stueber
Diretor

O máximo da precisão suiça:

CRONÔMETRO OMEGA

Constellation 'C'

Concessionário Autorizado

RELOJOARIA SCHWABE

ÓTICA

ESPECIALIZADA

Joias. Relógios
Cristais Pratarias
Taças Medalhas
Troféus Presentes

FBI: os sequestradores são criminosos comuns

DETROIT, Michigan, 3 (UPI) — O Departamento Federal de Investigações (FBI) identificou ontem dois dos cinco seqüestradores que obtiveram um resgate de um milhão de dólares e ordenaram a um avião da empresa aérea Delta que se dirigisse à Argélia, como fugitivos de uma prisão de Nova Jersey. Um deles estava condenado por assassínio.

O FBI informou também que os cinco foram acusados de assalto a mão armada, em mandados de prisão expedidos pelo juiz Peter Palermo, de Miami, Flórida.

Três homens e duas mulheres levando dois meninos tomaram parte no seqüestro.

Um porta-voz do FBI em Detroit indicou que os dois seqüestradores agiram com nomes falsos, desde que se instalaram em Detroit, sendo procurados como fugitivos de Nova Jersey.

Um dos seqüestradores, George Edward Wright, de 29 anos, fugiu da prisão de Leesburg, em Nova Jersey, no dia 22 de agosto de 1970. Segundo o FBI, estava cumprindo uma sentença de 30 anos por ter matado com um tiro um empregado de um posto de gasolina, num assalto armado, em 1963.

BOLSA DE VALORES

SÃO PAULO (AJB) — Cotações das 13h30m., do pregão da Bolsa de Valores de São Paulo, das 88 ações constantes no Indice BOVESPA: Previsão do Montante negociado: 52.654.000,00 — Indice de Fechamento: 952,8 — Evolução: — 3,21%

Empresas	Abertura	Médio	Ultima	Quant.
Arno PP	1,35	1,31	1,30	20.200
Bardella PP	1,97	1,97	1,90	129.500
C. A. Lindenberg OP	2,00	2,01	2,00	17.100
C. A. Lindenberg PP	2,10	2,07	2,05	22.600
C Beter OP	2,70	2,58	2,65	69.700
Mendes Jr. PP	2,50	2,60	2,70	22.000
Cimento Itaú PP	2,00	2,05	2,05	25.000
Cidamar OP	—	—	—	—
Cobrasma OP	1,67	1,53	1,52	4.400
Cobrasma PP	1,45	1,43	1,43	6.000
Consul OP	—	—	—	—
Consul PP/B	—	—	—	—
Consursan PP	1,35	1,34	1,34	70.200
Ecisa OP	1,50	1,50	1,50	13.200
Hindi On End	2,90	2,90	2,90	2.200
Ind. Villares PP/B	4,10	4,09	4,10	48.200
Keralux OP	2,65	2,65	2,64	54.000
Rossi OP	1,70	1,72	1,76	388.400
Veplan PP	1,89	1,89	1,89	1.500
Acesita OP	1,13	1,18	1,22	408.800
Acesita PP	1,10	1,06	1,05	11.900
S. Aconorte PP/A	1,12	1,08	1,05	17.800
Aços Vil. PP/B	2,65	2,65	2,65	34.000
Belgo OP	2,90	2,88	3,00	1.272.400
F. L. Brasil OP	1,73	1,69	1,68	23.100
F. L. Brasil PP	1,72	1,67	1,65	44.200
Ferro OP	1,60	1,51	1,50	11.700
Metal Leve PP	3,58	3,54	3,65	59.500
S. Riograndense OP	1,75	1,77	1,79	3.600
S. Riograndense PP	2,05	2,02	2,05	26.000
S. Mannesman OP	2,55	2,54	2,60	20.000
S. Nacional PP/B	1,65	1,59	1,68	32.200
Açucar União PP	2,22	2,16	2,15	95.200
Antarctica OP	0,88	0,86	0,83	92.100
Brahma PP	1,55	1,55	1,55	5.800
Cacique PP	2,60	2,49	2,55	141.300
Cica PP	1,40	1,37	1,35	4.200
Benzenex PP	2,64	2,69	2,82	38.100
Fertiplan OP	3,52	3,52	3,52	1.100
Fertiplan PP	3,85	3,66	3,55	29.500
IAP OP	3,00	2,98	3,00	8.700
Copas OP	3,40	3,40	3,40	2.700
Manah OP	3,07	3,07	3,07	2.200
Solorrico PP	3,30	3,30	3,30	2.000
Souza Cruz OP	2,60	2,54	2,55	72.600
Sanderson OP	2,45	2,47	2,55	193.200
LTB OP	2,12	2,12	2,20	87.600
Melhoramentos OP	1,10	1,11	1,11	8.800
Alpargatas OP	1,65	1,68	1,68	115.800
Guararapes OP	—	—	—	—
Docas OP Ant.	1,66	1,65	1,65	47.000
Gemmer OP	2,50	2,50	2,50	1.000
Light OP	0,93	0,93	0,93	77.600
P. Força e Luz OP	0,86	0,85	0,86	12.500
Bergamo PP	4,50	4,46	4,48	8.000
Eucatex OP	1,55	1,55	1,55	2.500
Sudeste OP	2,10	2,10	2,10	3.000
Sudeste PP	3,10	3,10	3,10	10.300
Semp OP	1,55	1,53	1,50	54.000
Ericsson OP	2,50	2,48	2,45	30.000
Estrela PP	1,10	1,10	1,10	5.000
Moinho OP	1,65	1,64	1,64	152.300
Pirelli OP	1,38	1,31	1,35	130.600
Orniex PP	2,40	2,40	2,40	2.000
Petroleo União PP	1,40	1,40	1,40	25.100
Goyana PP/A	0,92	0,91	0,93	33.000
Pl. Brasil PP/B	1,90	1,91	1,92	68.000
Magnesita OP	1,30	1,21	1,20	147.100
Paragas OP	5,80	5,95	6,10	121.000
Paranapanema OP	1,38	1,38	1,38	400
Petrobras PP	6,00	5,90	6,25	776.600
Petrobras ON	2,70	2,51	2,51	883.500
Unipar On End	1,71	1,71	1,75	13.000
Vale PP	6,89	6,58	6,85	603.400
Casa Anglo OP	1,90	1,83	1,80	29.500
Brasmotor OP	1,60	1,57	1,60	24.000
Embrava PP	3,44	3,44	3,44	500
Mesbla PP	1,41	1,41	1,41	18.200
Ultralar PP	0,90	0,90	0,90	2.000
Audi PP	2,68	2,72	2,82	3.435.100
Samcil OP	2,10	2,06	2,05	42.700
Bradesco Inv. PN	1,25	1,25	1,25	44.000
Banco do Brasil ON	16,00	15,48	15,45	188.500
Bradesco PN	2,00	2,01	2,08	31.300
Banespa ON	2,20	2,18	2,20	34.900
Itaú América ON	1,35	1,36	1,40	2.800
Eco Nordeste ON	3,00	3,00	3,00	100
Real Invest. PN	14,60	14,73	14,80	5.700

— MAIS NEGOCIADAS —

1.	Audi (PP)	9.039 mil
2.	Petrobras (PP)	4.068 mil
3.	Vale (PP)	3.766 mil
4.	Belgo Mineira (OP)	3.599 mil
5.	Bco. Brasil (ON)	2.776 mil

— MAIORES OSCILAÇÕES —

	PARA MAIS		PARA MENOS	
1.	Solorrico (PP)	8,9	Petrobras (ON)	12,8
2.	Audi (PP)	4,6	Ferro Bras. (OP)	12,7
3.	Arno (PP)	3,1	Ultralar (PP)	10,0
4.	Plast. Brasil (PP/B)	2,6	Veplan (PP)	10,0
5.	Paragas (OP)	2,5	Manah (OP)	9,9

Box para banheiro

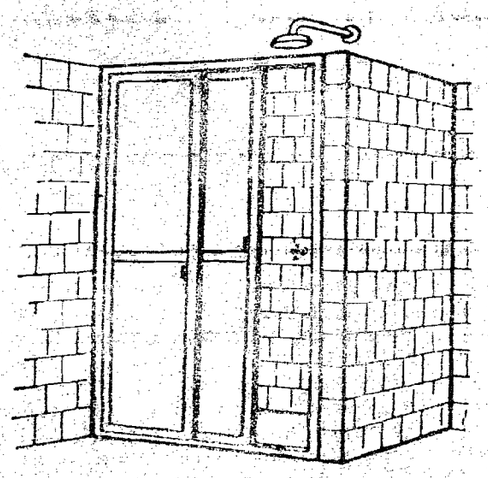

Em Alumínio

Anodizado

Serralharia Flórida Ltda.

Rua São Paulo, nº 295.

Telefone: 22-0706
Blumenau — SC

ESQUADRIAS DE FERRO

Digitalizado pelo Arquivo Histórico José Ferreira da Silva - Blumenau/SC

A CIDADE

BLUMENAU, 5 DE AGOSTO DE 1972

Blumenau terá Escola de Balet

Dentro de um esquema planejado, já há dois anos, pela Diretoria da Sociedade Dramático Musical Carlos Gomes, no próximo dia 15 de agôsto, terá início o Curso de Balet, através do novo Departamento de Balet criado na entidade.

Para tanto, o Carlos Gomes contratou, por um período de dois anos, Miss Pauline Stringer, uma jovem inglesa, que desde os quatro anos de idade se dedica a arte do Ballet, possuindo todos os cursos possíveis — Grau Universitário — na referida arte. Cursos esses, adquiridos na "Royal Academy of Dancing" de Londres.

A ARTE

Existem, dentro da pesquisa, referências à dança já na época pré-histórica. Porém, como arte denominada "balet", surgiu na França aproximadamente no século catorze. Posteriormente, estendeu-se a Itália onde ampliou mais o seu conteúdo técnico, visto que na França se preocupara mais com o aspecto de recreação. No entanto, é na Rússia que vamos encontrar o maior expoente, desde seu início, lá — com músicas de Stravisnsky — até os nossos dias.

Assim como nas demais artes,, existem várias escolas de ensinamento do balet. Apenas para citar: a inglesa, francesa, russa e italiana, que são as mais famosas. De acordo com os objetivos da profissionalização artística, sobretudo em se tratando da pretenção de posteriormente lecionar, o aluno deve "dançar, comer, beber e dormir balet".

Pouca gente sabe — principalmente os latinos — que a parte mais importante de uma apresentação cabe ao personagem masculino. Pois retratando uma história, através de gestos rítmicos e eivados de poesia — é do homem a responsabilidade de apresentar sua "partner" ao público, juntamente como aos demais componentes do quadro.

IMPORTÂNCIA

Trata-se de uma arte completa, visto que o seu profundo relacionamento com a música (onde deverá haver conhecimento dos grandes clássicos), com a pintura (através de cenários), com a literatura (através da análise de épocas e escolas) é obrigatório, inclusive constando — dentro da sua específica didática — no programa a ser cumprido através dos vários estágios que percorre. Ainda o aspecto físico ("Mens sana in corpore sano") é de importância vital para a sua realização.

Após a análise de todos esses quesitos, se podem ter uma idéia do quanto uma criança e um adolescente pode usufruir de um curso de tal natureza. E há que considerar o aspecto da formação da personalidade cultural que o mesmo compulsoriamente deverá obter.

AQUI

Portanto, é motivo de júbilo saber que o blumenauense alcança o privilégio de ter em sua comunidade a terceira Escola de Balet no Brasil (existe uma em Salvador e outra em São Paulo), sob a responsabilidade direta da "Royal Academy of Dancing" de Londres, uma das mais famosas e prestigiadas no mundo.

ECONOMIA

Joelmir Beting

SP — Agência Folhas

Fé em gente

...Um homem sem importância com uma idéia importante vale mais que um homem importante com uma idéia sem importância? Na Europa vale. Karl Keinz Steigerwald era um simples engenheiro, entre centenas de outros, da Ótica Zeiss. Ele passou 10 anos tentando mostrar uma sua idéia à direção da empresa. Como santo de casa não faz milagre, Steigerwald teve de apelar para uma organização multinacional, com sede em Paris, a "Société Européenne pour le Développment des Enterprises", mais conhecida pela sigla SEDE. Parteira de boas idéias e babá de empresas recém-nascidas, a SEDE acreditou no engenheiro alemão e abriu-lhes os cofres dos 63 bancos associados em 19 países. Da idéia desprezada pela Weiss nascen a maior indústria de feixes eletrônicos do mundo, a Steigerwald Strahltechnik, montada em 1966. Hoje, as pistolas de feixe eletrônico da firma alemã executam soldas metálicas de um milímetro de diâmetro em chapas de aço de um centímetro de espessura, cavam até 62 mil furinhos por centímetro quadrado em plástico (criando o "couro sintético poroso", que supera o famoso Corfan da Du Pont) e enchem de furinhos quase invisíveis peças metálicas das turbinas do Jumbo da Boeing, tornando-se mais leves e silenciosas. De 1964 até hoje, a SEDE fez nascer, a partir de idéias de inventores de fim de semana, 30 prósperas empresas européias, produzindo desde um mini-computador na Inglaterra a (Computer Techuology Ltd.) até cortadores hidráulicos na Alemanha. Para a SEDE nenhuma idéia é maluca até ser convenientemente testada. Assim surgiram, nos últimos anos, fábricas de roupas de papel, de ensacadores de cereais, de limpadores de pára-brisas, de cafeteiras elétricas, de embalagens de plástico para refrigerantes e de sistemas de alarme contra roubo e incêndio.

————

Arnaud de Vitry, presidente da SEDE, diz que a alma do negócio é aplicar capitais em empreendimentos de "riscos comprovados". Nenhum banqueiro tomaria isoladamente tais riscos, mas 63 bancos topam rachar os riscos que acompanham naturalmente uma idéia original. Ademais, no mundo moderno o capital não deve pensar apenas na segurança. Deve pensar também na oportunidade. A própria SEDE é uma idéia que também deu certo. Os que nela apostaram estão ganhando, porque ela não perdeu um só negócio em que apostou, em nome dos que nela acreditaram.

————

A SEDE não "compra" idéas. Ela finância homens com idéias e faz de uma patente uma fábrica, dando ao beneficiado, além do capital, assistência técnica em administração e gerência. Geralmente, a SEDE adquire uma participação acionária no novo empreendimento, de 20 a 40% do capital. Depois de alguns anos, empresa já deslanchada, a SEDE vende suas ações e parte para novos empreendimentos Assim aconteceu com a Steigerwald Strahltechnik, onde a SEDE detinha 25% do capital.

————

Para os banqueiros europeus a SEDE mata dois coelhos: de um lado, proporciona aos bancos boas oportunidades de negócios; de outro, faz surgir uma série de novos empreendimentos industriais que pelas vias convencionais dificilmente viriam à luz. E assim agindo, permite à Europa manter em casa sua matéria-prima mais preciosa: a massa cinzenta de inventores de fundo de quintal, que de há muito vinha sendo aliciada pelas empresas norte-americanas.

————

A evasão de cérebros e de patentes sem uso é um processo que tem livre curso no mundo inteiro e sempre com um só destino: os Estados Unidos. A Sociedade Americana de Pesquisa e Desenvolvimento é uma instituição que não faz outra coisa: ela garimpa inventos e inventores em todos os continentes e leva os frustrados para os grandes complexos científicos e tecnológicos dos Estados Unidos.

————

O Japão foi o primeiro país a reagir ao aliciamento. Os grandes bancos nipônicos, limpa-trilhos dos grandes conglomerados, decidiram comprar idéias e proteger inventores desamparados e desacreditados. Assim nasceram grandes impérios industriais, como os da Honda, da Toshiba, da Matsushita e da própria Sony Homens que tiveram suas idéias aceitas e financiadas por banqueiros dotados de bons faróis de milha.

————

Na Europa, os banqueiros, menos arrojados, tiveram na constituição da SEDE, em 1964, uma solução. Eles repartem os riscos, dividem os lucros e têm na SEDE um organismo especializado, que tira dos bancos os encargos de selecionar projetos e orientar a instalação de empresas. Os bancos entram apenas com o dinheiro, já confiando plenamente no taco da SEDE.

————

Haveria, no Brasil, condições para um empreendimento do tipo SEDE? Infância desamparada é o que não falta, exigindo essa creche de empresas. Dou meu testemunho: já fui procurado por mais de duas dezenas de homens com idéias na cabeça ou já com protótipos no bolso. Homens que bateram em vão em todas as portas e que ainda lutam com a pegajosa burocracia do registro de patentes.

————

Entre os que me procuraram aqui na redação: um bancário com um pega-mosquito, um ferroviário com um semáforo, um fiscal de renda com um lápis de papel, um borracheiro com uma válvula de pneu, um feirante com uma trava de segurança, um aposentado com um copo-coador de café, um outro aposentado com um filtro hidráulico para chaminé de fábrica, um estudante com um "spray" de retocar a pintura de automóvel em casa e uma dona-de-casa com um prendedor invisível de cabelos.

————

Que fazer com essa gente esperançosa? Indico-lhes indústrias, universidades e institutos de pesquisas. Mas ali, mal conseguem furar a resistência do porteiro. Sei que é difícil acreditar num cidadão que diz ter inventado um carro elétrico, um televisor a óleo ou um descascador de abacaxi. Mas é bom acreditar em propostas mais simples que hoje fazem a fortuna, em todo o mundo, de gente que acredita em gente. Inventores anônimos que, acreditados, fazem copiadoras Xerox nos Estados Unidos, automóveis Honda no Japão, feixes eletrônicos na Alemanha ou elevadores Atlas e tornos Romi no Brasil.

Na data de sua fundação Brusque acordou inundada

BRUSQUE — No alvorecer do 4 de agosto de 1.972 o ar festivo que motivaria mais um aniversário de fundação, 112 anos, BRUSQUE e seu povo despertava atemorizado diante de uma catástrofe, eminente, repetindo outubro de 1.961, quando as águas do Rio Itajaí-Mirim ultrapassaram o seu nível normal. Era nova enchente em proporções atemorizantes e a população e autoridades pressentindo nova enchente, a partir das 4,30 horas da madrugada puseram-se às ruas, nos bairros, no centro da cidade, procurando colaborar com os moradores, principalmente os que residem às margens do rio que vinha trazer nova e real preocupação. Mas a Providência Divina, quis, que da enchente de 1.961, as Autoridades da época, o Prefeito Cyro Gevaerd, lutasse pela retificação do Rio Itajai-Mirim para evitar as cheias periódicas no mesmo. E neste 4 de agosto de 1.972, portando, 11 anos depois, repetiam-se as mesmas cenas. Famílias levantando seus móveis, recolhendo seus animais e aves, enfim, todos na luta pela preservação dos seus bens imóveis, sobretudo, procurando dar também a ajuda àqueles que estavam em idêntica situação. Cabe um registro digno de nossa admiração, ao trabalho do Chefe do Executivo brusquense, José Germano Schaefer, o engenheiro Dr. Ivan Walendowsky, os fiscais de obras e operários, motoristas da Prefeitura, soldados do TG 170, enfim, todos unidos, servindo a uma coletividade inteira, principalmente aquelas atingidas em maior escala, em nosso Município, caso do bairro do Guarany, Dom Joaquim, Ruas Arthur Olinger, Vicente Schaefer, João Luiz Gonzaga, Av. Germano Schaefer, bairro de Santa Terezinha, onde as águas subiram bastante mesmo. O temor, a preocupação constante dos moradores, tiveram, no decurso das horas, a amenidade e despreocupação, com a baixa que aos pouco estava se registrando, aliviando a tensão da população.

Conseqüências da cheia de 4 de agosto, a falta de água, na rede de abastecimento do SAMAE que alertou a população para a reserva do precioso líquido que faltaria nas residências dos seus usuários por 2 dias consecutivos até a normalização do nível do Rio Itajai-Mirim. A lavoura ribeirinha também, no curso do rio, teve prejuizos de monta. Citando apenas, a do agricultor Beno Imhof, com uma plantação de 5.500 pés de tomate com a colheita prevista para 600 caixas, além de outros legumes como repolhos, couve-flor, cenouras, etc, teve um prejuizo da ordem de 10 mil cruzeiros. A sua horta estava localizada no Jardim Maluche, uma das regiões mais atingidas pela cheia do Itajai-Mirim. Um levantamento total dos prejuizos será feito e dentro em breve poderá se conhecer a extensão da real situação que, não somente Brusque, mas outras cidades do Vale do Itajai-Mirim, foram atingidas pelo crescimento anormal do Rio que nasce no Município de Vidal Ramos, onde quinta-feira, segundo informações exatas, caiu violenta "tromba d'água" ocasionando a enchente. Assim, Brusque, que deveria despertar engalanada pela passagem dos seus 112 anos de fundação, acordou preocupada com o avolumamento anormal das águas do rio Itajai-Mirim.

Turfe em Gaspar

Amanhã, na Sociedade Hipica Gasparense, será desenvolvida sensacional prova, envolvendo o que há de melhor em matéria de cavalos especiais para corridas, de nessa região. O primeiro páreo começará às 12 horas, com os seguintes animais: Mascarado (Gaspar), Brinquedo (Gaspar) e Lampião (A. Reutter, de Blumenau). No segundo páreo, às 14 horas, mais três belos animais estarão em ação: Michela (Gaspar), D. Rafael (Itajaí) e Bengalo (Hugo Locateli, de Blumenau). No terceiro e último páreo, que será desdobrado as 16h30m, deverão correr: Tupan (Itajaí), Mickey (Julio Reichow e Hugo Locateli) e Não-Me-Toque (Barra Velha). Todos os páreos serão na distância de 400 metros em prova livre.

Ronda Policial

NOVAMENTE O CONTO DO CARNET

Apesar das notícias divulgadas quase que diàriamente na imprensa, sobre a ação ilícita de espertalhões, que conseguem, graças a ingenuidade de alguns e a boa fé de outros, aplicar os mais diferentes golpes, tem gente que ainda cái fàcilmente nos chamados "conto do pacote", "conto do vigário", "conto do baú" e tantos outros. A vítima, dsete vez, foi Armanda Knaesel, residente à Rua Hermann Huscher. Disse ela, que em sua casa chegou um moço demonstrando muita tranqüilidade. Bateu na porta e ao ser atendido foi logo dizendo: "A senhora é mesmo de sorte, pois acaba de ganhar um televisor no sorteio do Baú da Felicidade. Meus parabéns". Armanda ficou entusiasmada, acreditando em tudo e chegou, inclusive, a entregar ao desconhecido a quantia de Cr$ 130,00 que, segundo êle, era o suficiente para colocar os papéis em dia, a fim de que pudesse receber o aparelho em sua residência. Porém, o televisor não apareceu e o informante desapareceu. Foi aí que a mulher começou a desconfiar, sabendo posteriormente junto à Loja de Blumenau do Baú da Felicidade, que havia sido mais uma vítima do "Conto do Baú".

RECEPTADORES ESTÃO SENDO PRESOS

A polícia está identificando e prendendo os receptadores de objetos furtados em Blumenau, pelo marginal conhecido pela alcunha de "Macaca". O assaltante, que está condenado a prisão preventiva decretada pelo Juiz da Comarca, encontra-se foragido. Nestas últimas horas, Helmuth Wangeit, residente no Bairro da Boa Vista, foi preso e processado sob acusação de ser um dos receptadores da muamba roubada por "Macaca". Existem outros e também já foram intimados pela polícia.

TRAGÉDIA NA BR-116

Toda uma família faleceu tràgicamente na Rodovia BR-116, proximidades de Curitiba, quando um Corcel bateu violentamente contra um FNM, ficando reduzido a um amontoado de ferragens retorcidas. No automóvel viajavam o senhor Lourenço Pereira, sua esposa Dolores, seu filho Sebastião Pereira, sua nora Clarice e a netinha Glávis Pereira. Todos morreram no local do acidente A família, residente no Município de Curitibanos, viajava com destino a Aparecida do Norte para cumprir uma promessa.

MANÍACO ASSALTANTE

"Isso eu nunca havia visto. É incrivel, mas é verdade". Foram palavras do agente Nagel Marinho, da Delagacia de Polícia da Comarca, ao relatar o registro de fatos estranhos que vem acontecendo em Blumenau. Só pode ser ação de um maníaco, disse o agente. O assaltante que ainda não foi identificado, entre em residências luxuosas e procura as jóias mas não as leva. Apenas tira de um lugar e coloca em outro, desaparecendo em seguida. "Não há dúvidas, tem que ser um maníaco", diz Nagel Marinho.

ESTÁ CONDENADO MAS AMEAÇOU O VIZINHO

Egon Naimann é dos tais que não se preocupa muito com um processo ou qualquer outro tipo de condenação. Segundo apuramos, este indivíduo foi processado por infringir o artigo 121 do Código Penal Brasileiro e em vez de se comportar decentemente, vive a ameaçar os outros. Em Vila Itoupava, onde reside, êle entrou na casa comercial de Oscar Yurk, pediu dinheiro emprestado e ameaçou o proprietário. Oscar Yurk não teve dúvidas em relatar a ocorrência na Delegacia de Polícia da Comarca.

Metalúrgica R.F. Ltda. no comando nacional

Detentora da marca respectiva, a Metalúrgica R.F. Ltda., em todo o território nacional, é atualmente a maior indústria especializada no ramo de "NIPLES LUBRIFICANTES". Agora, com a recém inaugurada Secção de Usinagem, prepara-se para lançar no mercado diversos tipos de válvulas e extensores, num total pioneirismo, novamente.

Todo o "Know-How" foi desenvolvido na própria indústria, com todos os funcionários, altamente especializados. A Metalúrgica R.F., vem contribuir assim com maior diversificação na produção de Blumenau, eminentemente têxtil. A conceituada indústria está agora com um plano de expansão, que se desenvolverá a curto, médio e longo prazo, sendo que, iniciará em meados de 1973, uma linha de moderníssimas máquinas operatrizes já testadas e aprovadas, e que são uma criação da própria emprêsa. Dirige a Metalúrgica R.F., o conhecido industrial e político blumenauense, Dr. Helcio Reis Fausto, homem que soube implantar entre os seus colaboradores, um verdadeiro espírito de equipe, inclusive alcançando no 2º Escalão Administrativo dos Gerentes Setoriais, com idade média de 25 anos. Na visita que realizou às instalações da Metalúrgica R.F., a reportagem de A CIDADE teve também a oportunidade de apreciar o novo setor de usinagem, totalmente automática, com modernas máquinas operatrizes, além dos trabalhos já iniciados visando nova ampliação da empresa, consagrando desta maneira, os 12 anos de lutas, percalços e vitorias. E por isso, hoje, funcionários e dirigentes estarão reunidos em magnífica festa de confraternização, em comemoração a data de fundação daquela empresa, transcorrida no último dia 29.

Indaial e Gaspar querem agência do BB

Poderá acontecer brevemente a instalação de mais duas agências do Banco do Brasil, na região do Médio Vale do Itajaí. Uma, está sendo reivindicada pelo município de Indaial e a outra, por Gaspar. O Sr. Werner Pabst, Prefeito de Indaial já recebeu inclusive, telegrama do Ministério da Fazenda, dando conta de que, estudos neste sentido já foram iniciados. Por sua vez, o Sr. Paulo Wemuth, Prefeito de Gaspar, informou que, nos próximos dias, vai oficializar também seu pedido junto ao Ministério da Fazenda, no sentido de instalar uma agência do BB, em sua cidade.

CÂMBIO

Banco do Brasil S/A

MOEDAS	COMPRA	VENDA
US$ Dólar	5,93	5,965
Libra	14,46920	14,67390
Marco	1,85609	1,88494
Florim	1,84423	1,87301
Franco Suíço	1,56077	1,58788
Lira Italiana	0,010152	0,010331
Franco Belga	0,134966	0,136658
Franco Francês Financiado	1,23344	1,30037

Nova Diretoria do CAJUBLU toma posse hoje

Hoje a noite, nas dependências da Sociedade Dramático-Musical "Carlos Gomes", o Capítulo da Câmara Junior de Blumenau estará reunido em jantar festivo, ocasião em que tomará posse a nova diretoria daquela entidade, eleita para o biênio 72/73.

O quadro dos novos dirigentes da Câmara Junior de Blumenau, está assim constituido:

Presidente — Olmiro Pukal
Vice-Presidente — Irineu João da Silva
1º Secretário — Heins Cremer
2º Secretário — Bruno Kleis
1º Tesoureiro — Lucino Caresia
2º Tesoureiro — Guinter Olsen
Relações Públicas — Pedro Campos
Diretor Internacional — Geraldo Timermann

Também hoje, será distintivado o mais novo membro da Câmara Junior. Trata-se do Dr. Nestor Fernandes, Engenheiro do Fomento Agro-pecuário.

NO DOMINGO, LEIA A COLUNA INFORMATIVA DA ECAP

RODAPÉ

UM SURTO de Malária foi localizado no município de Tacina, próximo a João Pessoa, no Estado da Paraiba, situado numa região conhecida como Brejo Paraibano, tendo feito uma vitima fatal, uma criança de 10 anos. A Sucam está desenvolvendo uma ação permanente para evitar que a doença se alastre a outros municípios, tendo isolado a região e enviado grande quantidade de medicamentos. ■ EM MINAS Gerais o primeiro vestibular da Faculdade de Filosofia, Ciências e Letras do Instituto Izabela Hendrix, cujo funcionamento foi autorizado dia 26 de Julho por decreto, será realizado dia 7 do corrente, para os cursos de Letras e Ciências. ■ O CONSELHO Federal de Educação inicia segunda feira sua oitava reunião ordinária. Deverá examinar processos de credenciamento de cursos, autorização e reconhecimento de faculdades e exame de recomendações apresentadas ao MEC pela União Nacional de Auxiliares de Enfermagem. ■ EM SÃO Paulo dois homens assaltaram na noite de quinta feira os escritórios da Companhia Municipal de Transportes Coletivos levando 147.692 cruzeiros do pagamento dos funcionários. Os assaltantes ainda não foram identificados. A polícia manteve sigilo do caso até a manhã de ontem, tentando conseguir mais algumas pistas. Até agora não se sabe como eles conseguiram entrar no prédio, pois não passaram pelo porteiro. A polícia suspeita que tenham escalado o muro ao lado da garagem, entrando no escritório pela porta dos fundos.

Digitalizado pelo Arquivo Histórico José Ferreira da Silva - Blumenau/SC