

Desconhecidos assaltam na Rua XV e abandonam vítima no matagal

Três elementos ainda não identificados pela polícia, assaltaram na manhã de ontem, o funcionário Jaime Alves de Andrade, que levava uma pasta contendo a importância de onze mil cruzeiros, que deveria ser depositada na Agência do

Banco do Brasil. O assalto deu-se em plena rua XV de Novembro, em frente às lojas Utillar S. A. por volta das 10h30m.

Utilizando-se de um automóvel Volkswagen azul, placa de Curitiba, os assaltantes intercepta-

ram o funcionário, agredindo-o. Horas mais tarde, Jaime Alves de Andrade foi encontrado desacordado e com ferimentos na cabeça, num matagal próximo à Companhia Jensen, em Vila Itoupava.

A polícia, até a noite de ontem, não dispunha

de qualquer pista que viesse identificar os três assaltantes, que conseguiram levar a importância levada pelo funcionário. No Hospital Santa Catarina, Jaime Alves de Andrade recebeu os primeiros socorros, e seu estado de saúde não inspira maiores cuidados.

Vestibular termina hoje e resultado sai dia 18

Os exames vestibulares da Fundação Universidade Regional de Blumenau, iniciados domingo, serão encerrados no dia de hoje com as provas da III Etapa: Geografia Geral e do Brasil, e História Geral e do Brasil. Domingo foram realizadas as provas de Língua Portuguesa e Literatura Lusobrasileira, e de Língua Estrangeira. Nesta área muitos vestibulandos consideraram as questões um tanto difíceis, mas a maioria concluiu dentro do prazo de 2 dias, para cada matéria.

As provas mais difíceis, na opinião dos vestibulandos, foram realizadas ontem. Física e Matemática foi problema para muitos candidatos, que só conseguiram terminar a prova instantes antes do final do prazo. Em Química e Biologia também, apesar da grande maioria ter concluído em menos de uma hora e meia, hou-

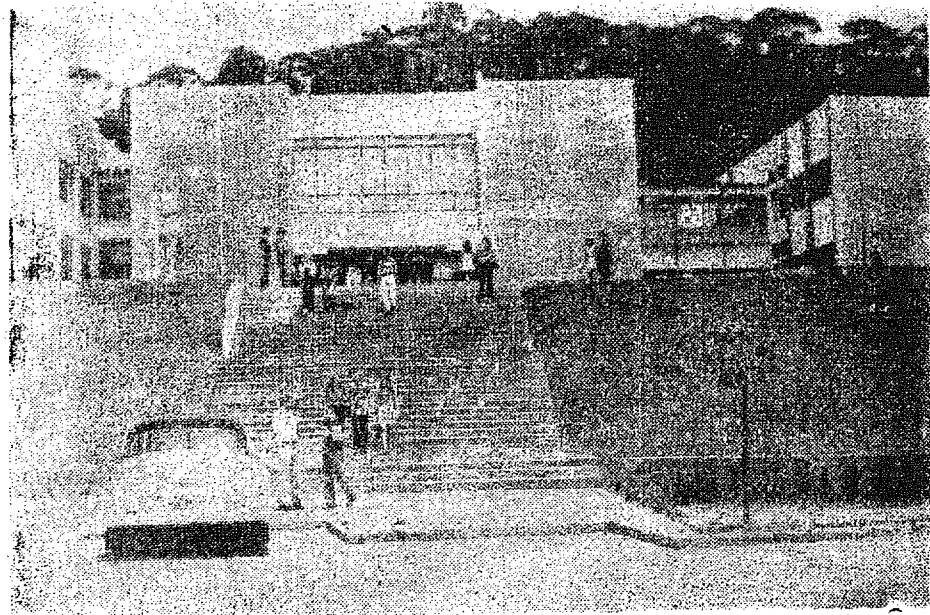

ve certa dificuldade. Os professores consideraram as provas bastante normais, e apenas uma ou outra questão exigia maior esforço dos candidatos.

HOJE

Os vestibulandos consideram as provas de hoje, da III Etapa, as mais fáceis. Por isso mesmo, a chance de classificação de muitos dependerá do resultado destas provas. A primeira delas será de Geografia Geral e do Brasil, a partir das 8 horas. As 10h15m será a vez de História Geral e do Brasil.

TROTE

O tradicional "trote" dos calouros será realizado a partir das 9 horas do dia 18, quando serão divulgados os resultados oficiais. Ontem os Diretores Acadêmicos estiveram em reunião, deliberando sobre a maneira pela qual será realizado o "pichamento dos bichos".

Em nota distribuída aos vestibulandos, os Diretores informam que todos os candidatos aprovados estão obrigados a participarem do trote. Aquelas que não estiverem presentes sofrerão uma série de restrições, entre elas não receberão a carteira estudantil.

O GABARITO

A prova de Português e Literatura, realizada domingo, consistiu de 36 questões. A Comissão examinadora mandou confeccionar dois tipos de provas, com a mesma matéria, relacionou os quesitos em ordens diferentes. Publicamos, por isso, com as respectivas indicações, uma só das provas. Todas as provas, liberadas pelos professores, serão publicadas pela Equipe CB.



Director: LUIZ ANTONIO SOARES

Ano III — Blumenau, 3ª-Feira, 11 de Janeiro de 1972 - Número 1.012

Integração e Desenvolvimento

OS PROGRAMAS DE integração econômica e social do Governo do Presidente Médici foram definidos em sua inteireza, pelo Ministro Costa Cavalcanti ao presidir o ato de instalação do Primeiro Seminário de Integração de Desenvolvimento do Extremo-Sul. Disse então o titular do Interior: "Integração hoje, significa comunhão de todos os brasileiros, exprime solidariedade no crescimento — quer econômico, quer social — tanto em referência aos bens materiais e ocupação do território, quanto aos valores culturais, abrangendo, por assim dizer, o corpo e a alma da Nação".

A PALESTRA DO Ministro Costa Cavalcanti, que versou sobre "A Integração e o Desenvolvimento da Região Sul e o Ministério do Interior", guardando uma relação constante com o tema, apresentou a contribuição que o Governo Federal vem concedendo à solução da problemática desenvolvimentista regional, através de seus órgãos específicos. Abarcou assuntos diversos, como sejam a agropecuária, o turismo, o saneamento, a habitação, o regime das águas dos rios e dos lagos, a ação universitária, a política indigenista e outros de não menor expressão.

COM UMA POPULAÇÃO de dezesseis milhões de habitantes, dispersa em área que representa apenas 6,8 por cento do território brasileiro, e renda equivalente a 18 por cento do montante nacional, a região do extremo sul pode ser considerada uma zona relativamente próspera, uma parcela adiantada do Brasil, desde que vista sob perspectivas amplas, disse o Ministro do Interior. Mas — são ainda palavras do titular do Interior — o estágio adquirido pela Região Sul correspon-

derá a um pouco do muito alcançável, de vez que imensas são as suas potencialidades e não pequenos os óbices a desafiarem suas metas de progresso.

PARA ISSO, exatamente para esse fim, isto é, para atingir o muito alcançável e para superar os obstáculos que se levantam, apontados pelo Ministro, é que se faz presente a ação do Governo Federal, unida ao esforço dos estados e dos municípios, e também das pessoas. Isto está patente na definição de integração dada pelo Sr. Costa Cavalcanti: solidariedade no crescimento econômico e social, cobrindo tanto os bens materiais como os valores culturais.

APÓS CINCO ANOS de estudos hidrologicos dos sistemas de irrigação, de transportes e de energia, a Comissão da Lagoa Mirim acaba de concluir a fase preliminar das obras que ali vão ser feitas, e que terão reflexos da máxima importância para a economia do Rio Grande do Sul e o bem estar da população gaúcha. É uma iniciativa ambiciosa que os rio-grandenses do sul acalentam há anos. Breve será uma realidade. Isso para citar apenas um exemplo do que seja integração, tanto econômica como social, escolhido ao acaso dentre os fatos relacionados pelo Ministro do Interior em sua conferência.

O TERCEIRO GOVERNO da Revolução — disse o Ministro Costa Cavalcanti — atende às necessidades de todas as regiões do país, está moldando o futuro da Região Sul conforme o modelo nacional: em linhas de grandeza, ao esdoro da técnica, com o mais autêntico sentimento de brasilidade. (Distribuído pela Agência Nacional).

Confira as respostas do seu Vestibular de português

- O patrocínio é da Indústria Têxtil Companhia Hering, e a relação (pergunta-resposta) e stá na 8ª pág. da edição de hoje.

Agência do Banco de Crédito Real recebeu a visita de ilustre Diretor

Estêve em visita a agência do Banco de Crédito Real de Minas Gerais, de Blumenau, no último sábado, o Diretor Superintendente da Região Sul, Sr. Oscar de Abreu Sampaio. Aqui, foi recepcionado pelo Gerente, Sr. Adelino Ramos e

funcionários, oportunidade em que o ilustre visitante conferenciou longamente, explanando e comentando sobre as atividades do Banco em nossa cidade e no Estado.

Em contato com a Equipe CB, o ilustre visitante salien-

tou que, "estou em viagem de férias, mas é uma grande satisfação visitar Blumenau, a agência do Banco, conferenciar com os funcionários e conhecer o povo que habita esta linda região do Vale do Itajaí".

Fim do olhometro em Gaspar

O Prefeito Paulo Wehmuth deverá assinar nos próximos dias convênio com o Grupo Integrado de Planejamento, para que seja feito o levantamento aerofotogramétrico de planta de uma área de aproximadamente 3 quilômetros quadrados para o planejamento do perímetro urbano de Gaspar.

De outra parte, foi convocada em caráter extraordinário na última semana a Câmara Municipal de Gaspar, pelo

Prefeito Paulo Wehmuth, para que a mesma apreciasse o projeto de lei que autoriza o Executivo a adquirir uma Pá-Carregadeira da Formac Porto Alegre S.A. movida a motor Mercedes Benz, com 104 HP, no valor de Cr\$ 118.660,00, dos quais 80 por cento serão pagos pelo Banco do Brasil e 20 por cento pela Prefeitura. Após um ano de carência, a Prefeitura começará a pagar ao Banco do Brasil.

PARA MANTER A FORMA

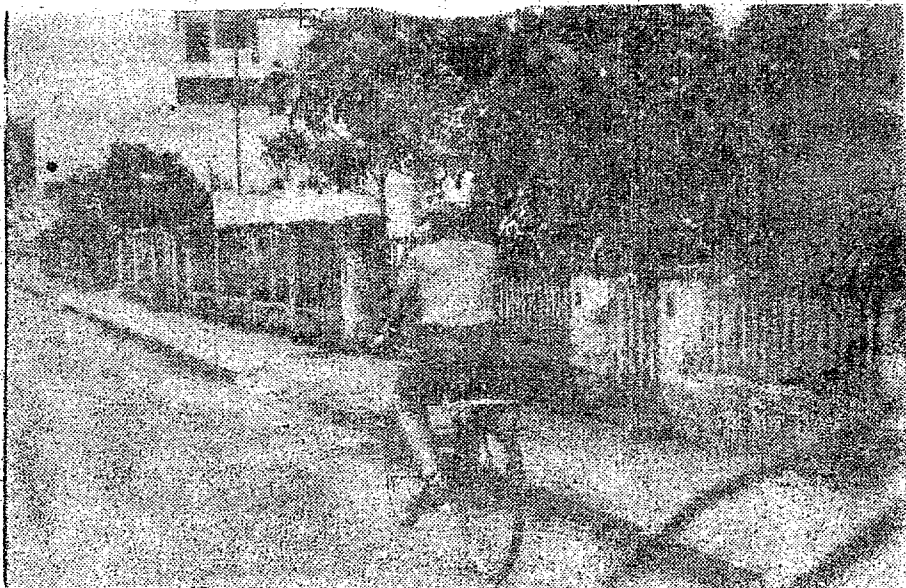

Andar de bicicleta foi a fórmula ideal que este cidadão encontrou para manter a forma. Com 55 anos de idade ele se considera um jovem, e desafia os mais moços para um passeio "mais puxado". Há alguns anos que a bicicleta se constituiu no único

esporte que pratica; logo no acordar, e antes que o sol apareça. No verão, com o calor beirando os 40 graus, ele não hesitou; tirou a camisa e saiu pelas ruas da cidade no seu passeio matinal sem se importar com os olhares.

Inscrição obrigatória do CPF

Segundo informou a Delegacia da Receita Federal, o Ministro da Fazenda e o Secretário do órgão assinaram ato, determinando a inscrição obrigatória no Cadastro de Pessoas Físicas — CPF, mediante o preenchimento dos respectivos formulários, além das pessoas físicas sujeitas à apresentação da declaração de rendimentos, que, não inclusas nessa, existência, estejam na qualidade

de: emitentes, credores, endossantes, endossatários e avaliados de notas promissórias de valor igual ou superior a trezentos cruzeiros; participantes de contratos de valor igual ou superior a dez mil cruzeiros, tendo por objeto transação imobiliária; sacadores, sacados, endossantes e endossatários de letras de câmbio sujeitas a registro, na forma do artigo 2º do Decreto-Lei nº 427, de 22 de janeiro de 1969.

Comandante da PM vem despedir-se

O Coronel Fábio de Moura e Silva Lins, que no final do mês deixará o Comando da Polícia Militar do Estado de Santa Catarina, chegará na tarde de hoje à Blumenau para apresentar suas despedidas às autoridades locais.

As 16 horas o Coronel Fábio será recepcionado no Quartel da 3ª. Cia do Corpo de Bombeiros, pelo Capitão Bruno Kleis. Estarão presentes destacados líderes da comunidade blumenauense. Após as solenidades programadas para o Quartel da Rua São Paulo, o Comandante da PM irá se despedir do Comando do Sentinela do Vale, no bairro do Garcia.



rodapê

1

A Comercial Rudolf Puetzenreiter, vai estender a rede de supermercados em nossa cidade. O plano visa a construção no bairro do Garcia, de um super-mercado dos mais modernos, dotado inclusive de pronto socorro. HOJE a última etapa dos exames vestibulares da FURE. Muita gente já perdeu a fé. O PÓSTO de Blumenau da Campanha Nacional da

Malária, está realizando o levantamento das atividades desenvolvidas no Município. UMA PALAVRINHA a Companhia Jensen; nota dez pra vocês. Em todos os recantos do Vale do Itajaí, a gente encontra o leite Frigor. FUNDAÇÃO TUPY doou 200 salvavidas a Secretaria de Segurança, para serem usados nas praias. RONDONISTAS já se encontram no Estado: vão atuar em 5 cidades do este e mais

Itapema, Ilhota, Luiz Alves, Penha, Camboriú, Porto Belo e Canoinhas. A DECORARTE, apresenta sempre ótimas sugestões para a decoração de sua casa. Os últimos lançamentos estão lá. DURANTE o ano de 1971, foram feitas 12.301 consultas na Biblioteca Pública Municipal Dr. Fritz Mueller, que neste mês de janeiro está fechada. O CALOR voltou a assolar a região. Será que o metereolo-

gista Amaro Seixas Neto, que disse que a estiagem continuará até março, está acertando? OLIMPIO Rosa da Silva, foi esfaqueado e internado no Hospital Santa Isabel. Ninguém sabe quem foi o agressor. Nem é. OUTRA do setor policial: firma fantasma está atuando em Santa Catarina, no ramo de letras imobiliárias. Muita gente já caiu.

ONDE COMER

Em Florianópolis, quando se fala em restaurante, imediatamente se pensa em termos de Lindacap, tradicional e até que bom da Felipe Schmidt. Porém não se deveria ignorar os outros que são (alguns) igualmente bons e em alguns casos, melhores. Exemplos: comida boa, ótimo ambiente, atendimento que não fica atrás (dos outros quesitos), Manolo's. O Tristão, lá para as bandas de Itaguapé, também não é ruim. Aliás, por aqueles lados, é o único que se salva. A cantina Portuguesa é ótima; nem precisa comentário. Há questão de mais ou menos um mês, abriram, aqui perto da casa, na Beira-Mar, o San Remo. Bastante movimentado e, em consequência, muito barulhento. Mas, apesar dos pesares, salva-se. Os da Lagoa, simplesmente deploráveis, com excesso de um, que não me lembro o nome. Além destes todos, há as carrocinhas de cachorro-quente e os "trailers" do Brekeburger, onde você como uma p... salada das mais gostosas. Tai.

FEPIRE

À moda pasquiniana (Festival de Piadas de

Jânio Moskorz

Salão), pensei e lancei algumas piadas regionais (de coletânea).

I — ESTADIO

Em Pelotas, constrói-se um grande estádio de futebol que chamarão de BONECAO. Para o público, 180 lugares. Noventa sentados e noventa no colo. As cadeiras cativas (ou colos cativos) dos

que sentarão no colo já estão vendidos. O grande problema: vender a dos que sentarão nas cadeiras.

II — RODOVIA

Entre Pelotas e Laguna será construída a TRANS... com asfalto cor-de-rosa, faixas azuis celestes, e, na sinalização: "não corra, benzinho", "Cuidado, curva perigosa, viu?" e no acostamento: rosas e mais rosas com tabuletas: "Leve-me com você".

III — OVIMACHISMO

Na Paraíba quem bota o ovo é a galinha.



BORÓSCOPO

Omar Cardoso

Têrça-feira — 11.01.72 —

ARIES — Procure expressar-se de maneira conveniente a influenciar terceiros hoje. O fluxo é dos melhores para a vida profissional, aos novos empreendimentos arrojados e ao amor. Sucesso nas viagens curtas ou longas.

TOURO — Veja o mundo de maneira otimista e não com negatividade. Veja o lado bom das pessoas hoje e assim conhecerá a verdadeira felicidade. Saiba que Touro nasce para ser feliz material e amorosamente.

GÊMEOS — Sendo mais objetivo e prático não será necessário trabalhar exageradamente. Busque as boas coisas e empregue-as acertadamente. Evite agitar-se desnecessariamente e cuide melhor de sua saúde. Notícias.

CÂNCER — Vantagens materiais logo às primeiras horas do dia. Mas, contudo, evite gastos desnecessários e pense mais no futuro de seus familiares, bem como os filhos e o cônjuge. Muito contato com o sexo oposto.

LEÃO — Busque segurança com relação ao seu futuro. Será importante impor-se mais no trabalho para conseguir uma sólida situação que tanto ansia e deseja. Boa saúde e êxito assegurado no campo amoroso.

VIRGEM — Sonhar muito alto é prejudicial. Conte-se com o que tem e faça bons planos com relação ao futuro. Dia dos melhores no amor, às diversões, à vida no lar, e, sobretudo, aos jogos e loterias. Pode viajar.

LIBRA — Procure manter contatos com pessoas melhores situadas financeiramente que você. Faça boas amizades que os benefícios serão dos mais caros. Boa fase para a compra e venda de propriedades imobiliárias.

ESCORPIÃO — Ouça mais os conselhos de pessoas experientes que assim terá um dia dos melhores. Seja prudente sobretudo. Gente inteligente e dinâmica virá ao seu encontro. Bom dia às viagens e ao romance.

SAGITÁRIO — Divida sua alegria e vontade de viver com pessoas menos afortunadas que você, assim estará colaborando para um sólido futuro das mesmas. Evite, portanto, embargos e fale com clareza e determinação.

CAPRICORNIO — Seu êxito neste dia muito dependerá do seu estado de espírito. Portanto, mantenha cautela e paciência de que é dotado e não tardará muito a conseguir o que mais ansia. Elevação da saúde. Ame.

AQUÁRIO — Dia extraordinário às pesquisas, investigações e para obter velhos sonhos e fins. É necessário ter calma e não se precipitar ao realizar negócios de vulto, pois, saúde frágil. Cuidado. Aceite os conselhos da pessoa amada.

PEIXES — Mantenha-se no caminho certo sejam quais forem as circunstâncias. Receberá elogios de pessoas benéficas socialmente, que muito o ajudarão nos planos entabulados há pouco. Sucesso profissional evidente.

PARA O TURISTA

Malhas Thiemann

Malhas finas para Senhoras e Cavalheiros VAREJO E ATACADO Rua João Pessoa, 1115 — BLUMENAU

SUPER-MERCADO KOFFKE



O mais tradicional da cidade com o maior sortimento. — Aberto também aos domingos. Rua 15 de Novembro, 55 — Telefone: 22-1035.

CASA FLAMINGO LTDA



A casa das toalhas O maior e mais variado sortimento de artigos têxteis de Vale do Itajaí.

Filial na : Diners, CBC, Carte Blanche, Citycard, Cartão Bradesco, etc. Rua 15 de Novembro, 357 — Telefone: 22-8519.

CONTINENTAL (CHURRASCARIA E BAR)

Tradicional estabelecimento sob a direção do Sócio-Gerente, Sr. Rodolfo Sasse. — Local bastante frequentado pelos bons "gourmets" — Chopp da "Antarctica" — Não funciona aos domingos. Rua 7 de Setembro, nº 560 — Telefone: 22-0834. COM AR CONDICIONADO.

LOJAS HERING

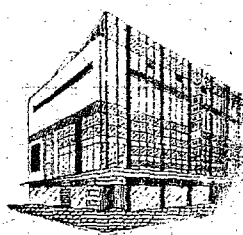

Vestidos — Roupas para cavalheiros — Malhas "Hering" para todos os esportes — Camisas e lingerie "Mafisa" — Artigos para bebês e crianças — Felpudos — Guarnições de mesa — Cristais "Hering" — Atende pelo serviço de reembolso aéreo postal e rodoviário — Associada do "Diner's Club", "Cartão Bradesco" e "Carte Blanche". — Rua 15 de Novembro, 759 — Telefones: 22-6277 e 22-0413.

Seu filho vai adorar, e você também MATCHBOX SUPERFAST — a pista de corridas do momento — grande novidade. P. ROBBIES R. 15 de Novembro, 681 - Blumenau

TIPOGRAFIA CENTENARIO

Impressos em geral — Material escolar e de escritório — Brinquedos — Artigos para presentes. Rua 15 de Novembro, nº 1423 — Telefone: 22-0932

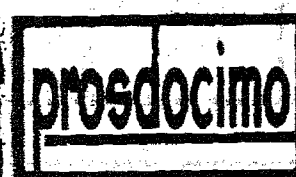

Artigos domésticos — Móveis — Brinquedos — Televisores — Confeções para damas e cavalheiros — Artigos de caça e pesca.

Prossiga preferindo PROSDOCIMO



Passo horas agradáveis no "clube da colina". Restaurante sob a direção do Sr. Harry Schulze — Salão para festas — Canchas de bóia e bocha — "Stand" de tiro ao alvo. Telefone: - 22-0947.

Casa Peiter

Os últimos lançamentos da moda masculina feminina em confecções e tecidos — Artigos de cama, mesa e banho — Tapetes e cortinas — Tudo para o seu lar nas três lojas da "Casa Peiter": Rua 15 de Novembro, nºs 519, 553 e 643 — Três endereços que garantem artigos de qualidade, a preços realmente baixos. Filial do Diner's — Cartão Bradesco — CBC e Cheque Ouro do Banco do Brasil.

Trabalhamos com os cartões: Credicard, Cheque Especial Banespa.

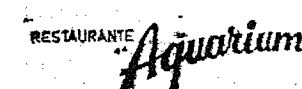

Restaurante Aquarium Ambiente de classe — Salão de chá para festas e banquetes — "Menu" internacional — Aos Sábados: "Feijoada à brasileira" — Anexo funciona o CHEZ VIKTOR — o máximo em ambiente — aberto a partir das 18 horas — Rua 15 de Novembro.

"RESTAURANTE CAVALINHO BRANCO"

RESTAURANTE B CERVEJARIA Pratos da cozinha alemã — Jardim ao ar livre — Músicas típicas — Ponto Ideal de "bate-papo" — Chopp exclusivo da "Brahma" Alameda Rio Branco, 165 — Telefone: 22-1363

Restaurante NELSON'S

Rua 478 — Badenfurt — Entrada p/Pomerode Agora sob nova direção do companheiro ALCEU Aberto diariamente até às 23:00 horas, oferecendo 40 pratos diferentes, tais como: Paçã, Tatu, Faisão, Marreco, Peru, Pombas Recheadas, etc. Dê um passeio com sua Família e faça uma refeição no Restaurante Nelson's - Marca Patentada.

Tradição e Qualidade em Artigos de Malha

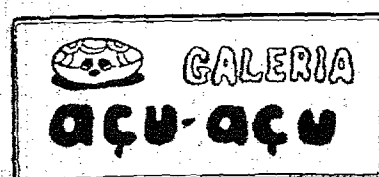

Arte e Artesanato "barriga-verde" Rua 15 de Novembro 1176

ADOLFO

(BAR — CHURRASCARIA — RESTAURANTE) Especialidades da casa: galetão — costela — lombo de porco — frango ao espeto — filé de peixe — camarão e "aquêle" T-Bone Steak — Ambiente de amigos para o "bate-papo" — "Chopp" em caneco. RUA 7 DE SETEMBRO, 860 — TELEFONE: 22-1248

Somos um Povo Educado: Conserve Limpa a Cidade

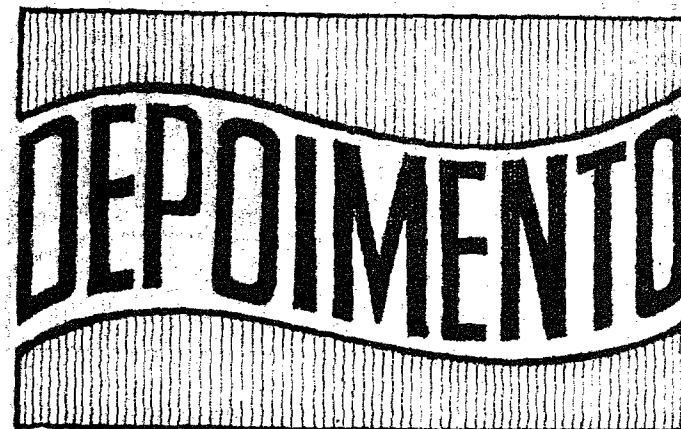

COMO FICOU A AGRICULTURA ?

GUIDO METGER, lavrador de Salto do Norte "Realmente, esta seca foi um período difícil, que anualmente os agricultores têm que enfrentar. A falta de água para nós, é simplesmente terrível, pois prejudicam-nos em todas as culturas. As pastagens secam sob o forte sol, fazendo com que o gado emagreça e produza menos, com bastante prejuízo para nós que vivemos dos seus rendimentos, quase que exclusivamente. A lavoura também fica, em grande porcentagem, destruída. Os cereais, com um tempo muito quente amadurecem forçadamente e outros apodrecem. Isto tudo resulta em grandes prejuízos, pois o nosso plantio, além de não ser feito com grandes recursos e em pequena quantidade, não se destinando a grandes mercados, é a nossa sobrevivência. Então, quando atravessamos um período de seca como este, só temos prejuízos como resultado do nosso trabalho. Os fertilizantes que são usados, após todo o trabalho de aragem da terra e combate às ervas daninhas, custam mais caros que todo material empregado durante o plantio, sendo que quando temos algum lucro, eles são pequenos e muitas vezes não compensam todo o trabalho dispendido. Quando se consegue, por meio da irrigação, salvar uma parte da colheita, a gente fica com esperança, aguardando dia a dia, a hora propícia para colher o que se plantou. E, de repente, surge um temporal devastando tudo o que restou. E, temos que viver sózinhos, pois os recursos disponíveis, por parte do governo, não estão ao alcance dos pequenos lavradores".

KUNNIBERT FRITSCH, lavrador do Garcia Alto

"As chuvas, que caíram nos últimos dias melhoraram um pouco a situação que estava muito ruim. O arroz, o milho e demais culturas que são plantadas nesta época, estão quase totalmente perdidas. O rebanho bovino, além de emagrecer muito, diminuiu bastante na produção de leite. Foi um dos piores anos para mim e acio, para todos os agricultores".

GOTLIB RAICH — Encano

"Mesmo que se plante pouco ou muito, sempre há prejuízos com estas secas na época do verão. Como todos sabem, não só a nossa região foi prejudicada, mas todo o Estado de Santa Catarina. Nada se pode fazer contra situações desta natureza. A falta de água é uma coisa terrível, pois dela dependemos todos nós para qualquer coisa. Nossos recursos também são poucos, pois a maioria dos agricultores desta região, são economicamente fracos, e, assim sendo, o pouco que plantamos resulta em prejuízos se o tempo permanece sem chuvas em determinado período. O jeito é esperar pela chuva".

Propriedade de CIDADE A NOTICIA S/A. Empresa Jornalística

Direção, Redação e Escritório: Rua Namy Deke, 174 Telefone - 22-1853 Blumenau - SC DIREÇÃO Arnor Fröhstlich Dir. Admin. Geral Nerval Pereira Diretor de Redação Realy Silveira Diretor Técnico Luiz A. Soares Diretor Nelson Tomella Assistente Redação Maricé A. Braun Redator Oscar Jenfhem Redator Auxiliar Newton Junker Redator Auxiliar Edmar Anussek Redator Esportivo CORRESPONDENTES FLORIANÓPOLIS Osmar A. Teixeira SÃO BENTO DO SUL Nº do Dia Cr\$ 0,30 Nº Atrasado Cr\$ 0,48 S. FRANCISCO DO SUL Assin. Anual Cr\$ 50,00 Assin. Sem. Cr\$ 16,00

GUARAMIRIM Edílio G. Peixer CORUBA Ernesto Felipe Blank ITAJAI Afonso Luiz da Silva TIMBÓ Sr. Gerold Ziekuhr PRESIDENTE GETULIO Aroldo Schuenke SUCURSAL BRUSQUE End. Avenida Consul Carlos Remus, nº 66 REPRESENTANTES EXCLUSIVOS S I T E A L Rio de Janeiro: Avenida Beira-Mar, 408 - Grupos 606 e 607 Fone 222-9284 SÃO PAULO: Rua Seminário, 199 - 2º andar - Conj. 22 - Fone 84-9853 B. HORIZONTE: - Rua Tufes, 207 - 8/503 RECIFE: Rua Nova, 235 6º andar - 8/612 - Fone 4-4554 PORTO ALEGRE: PRO-PAL LTDA - Rua Cel. Vicente, 456 - 2º andar - Caixa Postal, 2.390. SÃO PAULO: Nº do Dia Cr\$ 0,30 Nº Atrasado Cr\$ 0,48 Assin. Anual Cr\$ 50,00 Assin. Sem. Cr\$ 16,00

GRANDE LIQUIDAÇÃO DE SALDOS NA SUA CASA BUERGER Malhas — Confeções — Tecidos — Modas — Tudo para homens, senhoras e crianças. CASA BUERGER RUA 15 DE NOVEMBRO — 506

rodapé 2

TAPECEIRO florianopolitano, Pedro Paulo Vecchiéti, deverá no mês de fevereiro, fazer uma individual, aqui na Galeria Açúcar. MUSEUS catarinenses precisam de mais proteção. A EQUIPE deglutindo, paulatinamente o livro de poesias "Cantiga Incompleta" do jornalista e acadêmico Odlylo Costa Filho. DESDE ONTEM, diversos estudantes disputando o seu lugar na Fundação Universida-de Regional de Blumenau. "CASA de Bonecas" do grande e imortal Ibsen, poderá vir a ser apresentado em Florianópolis e Blumenau. No papel principal está a atriz Tônia Carrero. OUTRO ESPETACULO que está na cogitação: "Castro Alves Pede Passagem" de Gianfrancesco Guarnieri. CASO A revista aparecer em Blumenau, todos devem comprar: "Rolling Stone". Em matéria de "rock" e underground a dita excede. ESCOLA Superior de Música permanecerá em recesso até fevereiro. O MAESTRO Oscar Zander, deverá, em princípios de fevereiro empreender viagem a São Paulo e outros, objetivando a contratação de novos professores, para a Escola Superior de Música. PRIMEIRA edição do livro "As Annamárias", quase esgotada. A SOCIEDA-DE Dramática Musical Carlos Gomes elaborando a "Programação Anual". ACADEMIA Catarinense de Letras, temporariamente inativa. REVISTA "Senhor", apesar do preço, merece ser comprada. Está nas bancas locais, com uma ótima impressão gráfica. "O Frege" é o nome de um jornal erudicissimo, no estilo de Pasquim.

CARTÓRIO MARGARIDA

É uma satisfação ser atendido pela equipe de funcionários do Cartório Margarida, quando precisamos daqueles serviços. Situado no alto da Rua XV tendo como titular o Sr. Benjamim Margarida, sempre com um sorriso cordial; Sérgio Ivan Margarida, seu filho, idem; funcionários Lena Baumann, Gentil Soares, Adomar Gums, Amaury D. Oliveira, Jorge Margarida e Rogério Soares. Além da cordialidade com que somos atendidos gozamos as delícias de um perfeito ar condicionado, e se chegarmos na hora, tomamos um saboroso café. (A. F. Allende)

ARTICULAÇÕES E VÉRTEBRAS DE AÇO

A Deutsche Edelmetallewerke em Krefeld, na República Federal da Alemanha, acaba de fornecer informações sobre novos domínios de aplicação de aços especiais. A Edelmetallewerke fornece material para próteses de articulações desenvolvidas à colaboração de cirurgiões e ortopedistas.

A nova prótese produzida pela Aesculapwerke substitui uma articulação completa. A liga à base de cobalto com cromo, molibdênio e outros elementos, é absolutamente resistente à erosão, é isento de incompatibilidade com o tecido e resis-

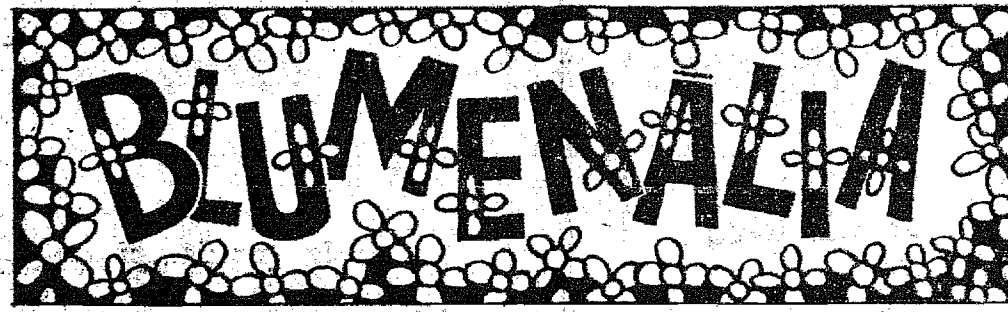

te à tração e à abrasão. A produção é controlada pelos métodos mais modernos (Impressões da Alemanha)

COLABORE

Inicie 1972 muito bem. Contribua com a APAE de nossa cidade. Faça uma visita e veja como e onde você pode colaborar. Existem mil maneiras, desde uma simples folha de papel, até aparelhos valiosíssimos. A sua contribuição sempre será bem aceita. (Saulo Ramos)

ENFERMEIRAS

Realmente são uns anjos brancos. Tratam da gente, como se fosse da família (delas). Um ca-

rinho todo especial, com todo mundo indistintamente. Eu já estive "hospedado" nos três hospitais da cidade e posso afirmar: realmente são uns anjos brancos. Hoje não é o dia da enfermeira, nenhuma delas (que eu saiba) aniversaria hoje. No entanto rendo aqui a minha homenagem especial às enfermeiras de Blumenau pelo tanto que fazem às pessoas (algumas vezes sem saber mesmo o nome delas). (Roberto Farias)

DECALOGO DOS ADVOGADOS

Santo Ivo, que foi advogado, sacerdote e peritista à Ordem dos Frades Menores de São Francisco de Assis, elaborou o primeiro Tratado de Deontologia Jurídica na França e que é, atual-

mente, o guia espiritual de todos os advogados do mundo, dos quais é hoje autêntico e respeitado padroeiro. Eis o Tratado de 10 artigos: 1º — Nenhum advogado aceitará a defesa de casos injustos, porque são perniciosos à consciência e ao decoro. 2º — O advogado não deve onerar o cliente com gastos excessivos. 3º — Nenhum advogado deve utilizar, no patrocínio dos casos que lhe são conferidos meios ilícitos ou injustos. 4º — O advogado deve tratar o caso de cada cliente como se fosse seu próprio. 5º — O advogado não deve poupar trabalho nem tempo para obter a vitória do caso de que se tenha encarregado. 6º — Nenhum advogado deve aceitar mais causas do que o tempo disponível lhe permite. 7º — O advogado deve amar a justiça e a honradez tanto negligência de um advogado causam prejuízos ao como as meninças dos olhos. 8º — A demora e a cliente e quando isto acontece o advogado deve indenizá-lo. 9º — Para fazer uma defesa o advogado deve ser verídico, sincero e lógico e 10º — O advogado deve pedir a ajuda de Deus nas suas demandas, pois Deus é o primeiro protetor da Justiça. Este é, portanto, segundo as revistas jurídicas mais modernas, um repostório de responsabilidade para todos os advogados cónscios de seus deveres para com seus clientes e para com a Justiça (Vinícius Colaço de Oliveira)

Sobrevivente de desastre narra peripécias na selva

LIMA, 10 (UPI) — Juliana Koepecke, uma alemã de 17 anos, única sobrevivente do acidente aéreo ocorrido no Peru na véspera do Natal, no qual morreram 91 pessoas, disse que foi atacada por

mosquitos e vermes durante sua caminhada de nove dias pela selva amazônica.

"Durante a noite era muito difícil dormir devido aos mosquitos", disse a estudante

ruiva em uma entrevista concedida ao jornal "La Prensa" de Lima.

A jovem alemã acrescentou que as picadas dos mosquitos e os ferimentos provocados

pelo acidente foram-se infestando de vermes depois de algum tempo.

"Havia muitos vermes aqui", disse ela tocando no seu braço esquerdo perto do ombro

enfiaçado. "Também havia vermes em outras partes do meu corpo", acrescentou.

Juliana explicou que matou os vermes depois de ter se encontrado por madeiros.

"Lembrei-me de ter visto meu pai curar os vermes do nosso cachorro na selva com gasolina e, portanto, também usei gasolina para matar os que estavam em mim", disse ela.

700 quilômetros a noroeste de Lima.

Seu pai, Hans Koepecke, um estólo animal, esteve perto de sua cama durante a entrevista. Sua mãe Marie, ornitóloga do Museu de História Natural de Lima, achava-se a bordo do aparelho Electra da Empresa peruana Lansa que caiu no dia 24 de dezembro durante um voo entre Lima e Pucallpa.

A força aérea disse que uma patrulha do exército encontrou dez cadáveres no lugar em que o avião caiu.

Juliana disse que o acidente ocorreu aproximadamente às 13 horas e que acordou do

desmaio por volta das 16 horas.

"Havia dois cadáveres. Fiquei ali a noite toda e na manhã seguinte por volta das nove horas comecei a caminhar", acrescentou a jovem.

"Eu havia escutado o ruído de um pequeno riacho que nascia num lugar próximo ao avião e comecei a segui-lo durante todo o dia, sendo que o curso d'água pouco a pouco ia aumentando.

"Frequentemente tinha que subir ou baixar-me por entre grandes troncos caídos. A noite dormia entre as folhas de arbustos.

"No dia seguinte continuei seguindo o riacho até que encontrei um outro curso d'água maior, cujas águas chegavam até meus joelhos. O fundo era de areia e a água tinha correntezas.

"Creio que foi no nono dia que cheguei a uma praia deserta onde havia uma canoa, e um remo.

Fiquei ali, por algum tempo, mas queria sair. Não levei o barco porque não queria roubá-lo e também porque não sei se teria podido controlar a embarcação devido à força da correnteza.

Depois encontrei alguns madeiros que foram afetados, gentis, amáveis e amistosos comigo.

"Deram-me tudo que tinham, remédios e cobertores embora tivessem para comer somente "azuacá" (mistura de sal e farinha de mandioca) eles puseram a boia de marinha ao meu lado e me diziam "come" mas eu não tinha fome.

A senhorita Koepecke disse que os madeiros que a encontraram queriam levá-la imediatamente rio abaixo para o povoado de Pachitea", mas finalmente eles decidiram que eu dormiria aquela noite ali, dizendo que seria melhor eu ter uma boa noite de sono".

Na manhã seguinte dois madeiros levaram-na de canoa até Pachitea numa viagem que durou aproximadamente uma hora e meia.

"As pessoas que lá estavam ofereceram-me muitas comidas, mas eu não pude comer porque sentia meu estômago como encolhido", concluiu a jovem.

Conseqüências da estiagem na lavoura

JOINVILLE (Da Sucursal)

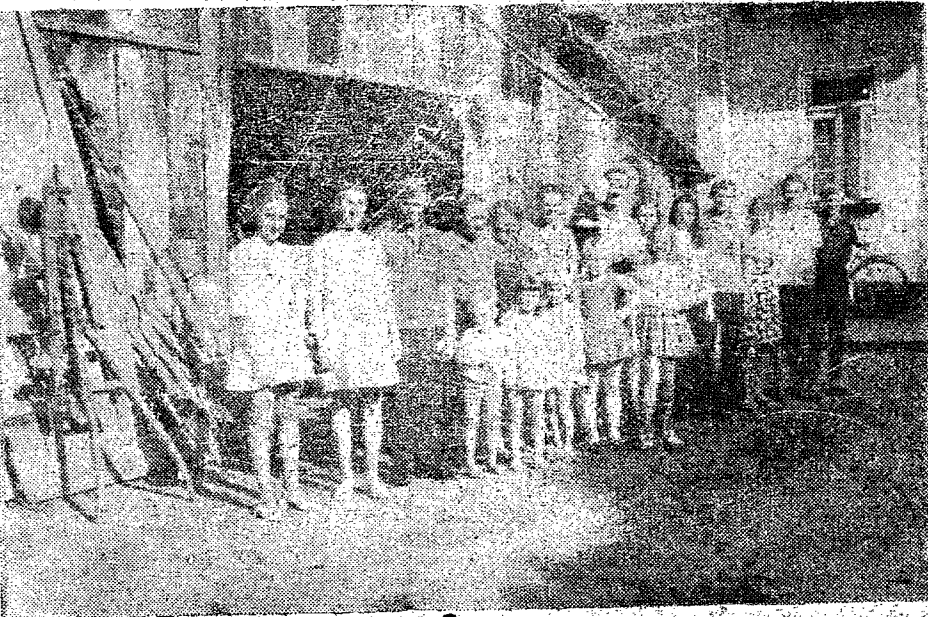

O prolongado período de estiagem que se verificou em Santa Catarina causou prejuízos que a Secretaria de Agricultura calculou, num levantamento inicial, em 151 milhões de cruzeiros. Na região norte do Estado, onde se localiza Joinville, o fenômeno também foi sentido com acentuada intensidade. É por isso que as chuvas que caíram na última semana causaram um alívio geral, principalmente para aqueles que vivem do seu trabalho no campo. A família do Sr. Alvinio Prochnow, que aparece na foto, filhos e netos, a exemplo de numerosos outros agricultores, regozijou-se com a chuva. Essa foi uma contingência não muito comum numa região que se caracteriza pela elevação precipitação pluvial. O Sr. Prochnow é antigo agricultor na Estrada da Ilha, neste município e foi um dos que teve bastante prejuízo com a estiagem: ficaram perdidos dez mil pés de cará, morreram 17 suínos e 50 galinhas e patos, uma plantação de arroz de aproximadamente 20 morgos ficou bastante reduzida e na colheita de milho houve uma perda calculada em 200 sacas.

"Comecei a contá-los enquanto caíam — não havia menos do que 35 nesta parte do meu corpo. Os madeiros ainda ajudaram-me a tirar mais dez com gasolina".

Juliana concedeu a entrevista em uma casa particular perto do hospital do Instituto Lingüístico de Verão nos arredores de Pucallpa, um

CASA HUSADEL S/A
COMERCIAL
A
ÓTICA
Mais antiga da Cidade
MODERNAMENTE
APARELHADA
FUNDADA EM 1897
R. XV de Novembro, 801 - Blumenau-SC - Fone 22-0441

**SOMOS UM POVO EDUCADO;
MANTENHA A CIDADE LIMPA**

Delegacia da Receita Federal - Joinville - SC.

Escala de Prazos para entrega das declarações de rendimentos de PESSOAS JURÍDICAS e de vencimento das cotas, para o exercício de 1.972 — ano base de 1.971, relativamente aos contribuintes domiciliados na jurisdição da Delegacia da Receita Federal em Joinville. (Portaria GAB-9.50.01, nº 01, de 03-01-72).

Tipo de Empresa	C.G.C. Algarismo final	Balanço até Setembro		Balanço em Outubro		Balanço em Novembro		Balanço em Dezembro ou Lucro Arbitrado	
		ENTREGA JANEIRO	VENCIMENTO FEVEREIRO	ENTREGA FEVEREIRO	VENCIMENTO MARÇO	ENTREGA MARÇO	VENCIMENTO ABRIL	ENTREGA MARÇO	VENCIMENTO ABRIL
EMPRESAS INDIVIDUAIS	1, 2 e 3	até 31	até 20	até 29	até 20	até 29	até 18	até 27	até 16
	4, 5 e 6	31	20	29	20	29	18	28	17
	7, 8, 9 e 0	31	20	29	20	29	18	29	18
SOCIEDADES EM NOME COLETIVO	Tôdas	31	20	29	20	29	18	29	18
SOCIEDADES POR COTAS DE RESPONSABILIDADE LTDA.	1, 2 e 3	31	20	24	15	27	16	26	16
	4, 5 e 6	31	20	25	16	28	17	27	17
	7, 8, 9 e 0	31	20	28	19	29	18	28	18
SOCIEDADES BENEFICENTES, FUNDAÇÕES, ASSOCIAÇÕES, SINDICATOS, INSTITUIÇÕES DE EDUCAÇÃO, COOPERATIVAS EM GERAL E DEMAIS PESSOAS JURÍDICAS NÃO ENQUADRADAS NAS CATEGORIAS ANTERIORES.	Tôdas	31	20	29	20	29	18	28	18
SOCIEDADES ANÔNIMAS, FILIAIS DE SOCIEDADES ESTRANGEIRAS, CONCESSIONÁRIAS DE SERVIÇOS PÚBLICOS E COMPANHIAS ESTRANGEIRAS DE NAVEGAÇÃO MARÍTIMA E AÉREA.	1, 2 e 3	31	20	29	20	27	16	5	25
	4, 5 e 6	31	20	29	20	28	17	8	28
	7, 8, 9 e 0	31	20	29	20	29	18	10	30

OBS.: 1) Os prazos de pagamento constantes da presente escala não se aplicam aos contribuintes sujeitos à antecipação do imposto, por duodécimos (D. Lei 62/66 e D. Lei 352/68), uma vez que tais cotas devem ser pagas até o dia 20 de cada mês, exceto quanto ao mês da entrega da declaração, caso em que prevalece o prazo para entrega constante da escala acima. 2) As sociedades anônimas sujeitas aos duodécimos de que trata a observação anterior, com balanço encerrado em dezembro, poderão efetuar a entrega de suas declarações nos prazos fixados para o pagamento da primeira ou única cota, observadas as demais prescrições já mencionadas. 3) As pessoas jurídicas que optarem pela tributação do lucro presumido deverão entregar sua declaração até 29 de fevereiro e pagar o imposto ou 1ª cota até 20 de março. 4) As datas de vencimento acima indicadas referem-se à 1ª cota ou cota única, sendo que as demais vencer-se-ão no dia 20 de cada mês subsequente.

PEÇAS CHEVROLET
CHEVROLET
CASA ROYAL S/A.

BRASIL JCI
CÂMARA JÚNIOR DE BLUMENAU
Reuniões às quintas-feiras, às 20 horas, no TEATRO CARLOS GOMES

rodapé
3

A FEIRA LIVRE, instalada na Rua da Glória, como já foi noticiado, está funcionando aos sábados das 6 às 12 horas. Vale dizer, que a criação da Feira naquele Bairro, foi possível graças à colaboração emprestada pela Empresa Industrial Garcia e por sugestão do vereador Osvaldo Malheiros. **AMANHÃ**, acontece o lançamento oficial do VI Festival da Cerveja de Santa Catarina, com uma chopada, durante a qual os organizadores anunciarão as novidades artísticas para a festa deste ano. **HOJE**, no Centro Prático de Treinamentos em Itacorumbi, efetua-se a reunião de técnicos do DNOS, ACARPESC, Secretaria da Agricultura, Universidade Federal de Santa Catarina e ACARESC, para a escolha de local destinado à instalação dos tanques de criação artificial de camarões laboratório de Pesquisa de Pesca: **NA SECRETARIA** dos Transportes e Obras, encontra-se em fase final de elaboração, o projeto que prevê a construção no trevo da BR-101, no município de Palhoça, de um Posto de Fiscalização, que terá a responsabilidade de controlar todas as mercadorias transportadas por aquela rodovia. A informação é do Sr. Laudir Marcellos, Chefe do Setor de Fiscalização da Fazenda. **CEVAL**, em Gaspar, despertando interesse. **A SINODA** Construções S/A, dará início ainda este mês as obras de pavimentação asfáltica das Rodovias SC-1 e SC-97, em Florianópolis — Inglêses a Juraré e Canasvieiras. **INICIA** esta semana aqui em Blumenau, o Congresso das Testemunhas de Jeová, a se efetivar nas dependências da PROEB.

gentes & fatos

EQUIPE CB

CAIXAS

A Empresa Brasileira de Correios e Telégrafos comunica que deverão, até 31 de janeiro do corrente mês, serem efetuadas as renovações de caixas postais, sob os seguintes preços:

- caixa comum — 20 cruzeiros
- caixa dupla — 30 cruzeiros
- caixa quadrupla — 45 cruzeiros
- caixa sextupla — 60 cruzeiros

Por outro lado, também no mesmo período deverão ser renovados endereços telegráficos, podendo os interessados obter maiores informações na Tesouraria do órgão.

ELI HEIL

Encontra-se expondo no 289 Salão Paranaense de Artes, a pintora catarinense Eli Heil, justificando assim a um dos prêmios de aquisição, que mais uma vez vem comprovar o talento da artista. A mostra de Eli permanecerá aberta até o próximo dia 19.

HORÁRIO

A Junta de Conciliação e Julgamento do Trabalho de Blumenau, funcionando desde ontem e devendo prolongar-se até 29 de fevereiro com o seguinte horário: 7 às 13 horas. O verão é o agente da mudança.

CHEGADA

Chega, hoje, à tarde a nossa cidade o Comandante Geral da Polícia Militar de Santa Catarina, Coronel Fábio Moura Lins. O motivo da visita deve-se ao fato, de que no

fim do corrente mês o Cel. Fábio deixará suas funções, fazendo antes uma visita de despedida às principais cidades catarinenses.

Aqui fará uma visita a 3a. Companhia de Bombeiros, devendo a Prefeitura Municipal, que elabora a programação oferecer um jantar, com a presença de convidados especiais.

PROCURANDO

O Secretário da Sociedade Dramático Musical Carlos Gomes, Carlos Jardim, viajará, provavelmente, dia 15 do mês em curso, para o Rio e São Paulo, a fim de observar e, posteriormente contratar, alguns espetáculos teatrais para a temporada do corrente ano.

CURSO (I)

Com um curso de Treinamento em Instrumentação Cirúrgica o Departamento de Extensão Cultural da Universidade Federal de Santa Catarina, dará início ao seu plano de atividades para o corrente ano. Será ministrado na Faculdade de Bioquímica de 7 a 24 do próximo mês, destinando-se especificamente às áreas de enfermagem e medicina. O número de vagas está estipulado em 15 e as inscrições encontram-se abertas no curso de enfermagem.

FINALIZAÇÃO

Está em fase final o sistema de decoração do escritório do GBOEX

— Grêmio Beneficente dos Oficiais do Exército — que deverá, ser instalado, em Blumenau, provavelmente no próximo dia 18.

INICIOU

Ontem, na Fundação Universidade Regional de Blumenau, o curso de férias, disposto das seguintes disciplinas: Direito de Família e Sucessões e Direito Internacional Público. Muita gente aproveitando

CERVEJA

Amanhã, nas dependências da PROEB, os organizadores do VI Festival da Cerveja de Santa Catarina anunciarão as atrações artísticas que estarão presentes à Festa. Uma quase certa: Altamiro Carilho e sua Bandinha.

MORCEGO

O Clube Promocional "Broto-mania" da Rádio Alvorada, movimentará a juventude blumenauense nos dias 15 e 16 do corrente, no Clube Cultural 25 de Julho. "A Volta do Morcego", é o título da promoção que terá a animação do conjunto Relicário Brass.

TESTEMUNHAS

Inicia quinta-feira, nas dependências da PROEB, o Congresso das Testemunhas de Jeová para o qual são esperada, cerca de duas mil pessoas. O ponto alto do congresso será domingo, quando o Missionário Henrique Selbert, pronunciará uma importante conferência.

Correio do Leitor

"Senhor Redator;

Blumenau é uma cidade que atrai os turistas, pelo que de típico apresenta aos olhos e ao estômago. Casas de estilo colonial e restaurantes com pratos típicos, praticamente são os lugares que fazem a "festa" dos visitantes.

Restaurante, confessamos, possuímo-os muito bons. Com cardápio variado. Mas, as casas típicas, afora as já existentes, não são mais construídas.

Eis a razão de minha cartinha: uma sugestão a Comissão Municipal de Turismo e a própria Prefeitura Municipal.

Muito trabalho poderá ser feito neste campo, senão vejamos: a Prefeitura, com o incentivo de campanha da CMT forneceria plantas gratuitas para construção de casas de madeira e de material, com formas típicas. Ai então, teríamos atrações de quilate turístico, inclusive nos bairros, e outros recantos da nossa cidade.

Aliás, a campanha deveria ser bem estruturada e estudada, pois temos certeza, a população blumenauense colaborará.

Aqui, então, fica a minha sugestão. Muito obrigado

Estácio Ribeiro
— Blumenau —

Marinha dinâmica

RIO (AJB) — O Ministro Adalberto de Barros Nunes declarou ontem para altas patentes e diversos outros escalões da Armada que dinheiro não falta à Marinha, mas que o importante é saber aplicá-lo de maneira planejada "porque é preciso saber como gastar o dinheiro do povo".

Na Escola Naval, onde foi exibido um filme sobre o Plano Diretor daquela força armada, o titular da Marinha observou que de ano para ano o seu Ministério entrega em tempo cada vez mais útil o orçamento-programa de cada exercício que é elaborado dentro das necessidades apresentadas por cada comandante de unidade.

Gracias a esse planejamento, ressaltou o Ministro Adalberto de Barros

Nunes, foi possível ao Ministério da Marinha entregar no primeiro dia do corrente ano o seu Plano Diretor, compreendendo as verbas que poderão ser aplicadas por cada uma das unidades da Armada, dentro dos estudos feitos por cada um de seus comandantes.

Foi destacado ainda no breve pronunciamento do Ministro Barros Nunes, a importância da aplicação da verba orçamentária, "porque esse é o dinheiro do povo".

Na ocasião, anunciou-se ainda que para o próximo ano será possível ao Ministério da Marinha distribuir, ainda no mês de dezembro, o seu Plano Diretor, reunindo todas as despesas previstas para 1973. Esse Plano Diretor compreende todas as necessi-

dades previstas por cada comandante de unidade da Armada e é elaborado, criteriosamente e alicerçado em uma série de dados que vão sendo fornecidos durante o ano por uma equipe de relatores do plano, fundamentado no tríplice investimento, atividade e manutenção.

Após as palavras do Ministro da Marinha, que traçou breve paralelo entre a Marinha de ontem e a de hoje, "que não pode ficar parada", "o que precisa é saber gastar o dinheiro do povo", o Almirante Barros Nunes pediu para que fosse rodado o filme sobre o Plano Diretor daquela força armada. O filme colorido e com duração de 57 minutos, apresenta, com ilustração, aspectos de várias unidades navais. A ideia de mo-



"CAVERNA" ESTÁ NA CRISTA

A Boite Caverna, que funciona na Sede Aquática do Bandeirante, é o ponto de parada da juventude "quente". Funcionando todos os sábados, reúne toda a juventude pra-frente brusquense e casais "práfrinex" de nossa sociedade. Música jovem, bom whisky, garotas e ambiente. Tudo isto você encontra nos sábados a noite na "Caverna".

APRESENTAÇÃO DA DECLARAÇÃO DO IR

Para as pessoas físicas, o prazo para a apresentação da declaração do Imposto de Renda é a seguinte:

- Para aqueles que declararem imposto líquido a pagar ou restituível, até 30/04/72.
- Para aqueles que se declararem isentos do pagamento do imposto, até 31/05/72.

TURISTAS ESTÃO AÍ

Cada vez maior o número de turistas que nos visitam, do Paraná, São Paulo e Guanabara o maior número, e mais uma infinidade de placas de diferentes estados são vistas diariamente por nossas principais avenidas. O poço brusquense, já conhecido por sua hospitalidade e amizade para com os que aqui aportam, não pode decepcionar os visitantes. Vamos lhes dar as informações pedidas com boa vontade, indicações exatas para que eles levem uma boa imagem de de nosso educado povo e do município.

Atrações quase não temos, mas o que salta aos olhos dos visitantes é a Praça Barão de Schneeburg, com seu Jardim muito bem cuidado, florido e aquela árvore que merece ser cartão-postal, chamada pelos menos eruditos de "chuva de ouro". E turista fotografando e filmando a mesma que até parece atriz de cinema. Os bares da cidade deverão dar um atendimento especial para este pessoal que aqui vem passear.

FIM DE SEMANA: A JOGADA E PRAIA

Domingo que passou Brusque estava deserta. Carros e pessoas dava de se contar nos dedos. Poderia com o sol queimando daquela maneira não há cristão que agente o repuxo. Solução: praia. De fato Brusque mudou-se para as praias, aliás as belas praias que nos cercam. Itapema, Perequê, Pórtio Belo e Camboriú, receberam boas partes da população brusquense, que já começa a tirar suas férias, atrasadas ou antecipadas, para poderem se divertir ou tentar escapar do escaldante calor que nos castiga. O problema ainda é o acesso a Itajaí, que já está cheio de tanto falar mas que apostamos qualquer coisa como nas datas previstas não fica pronto. Por enquanto é ir colocando as mãos nos para-brisa, rezando para que nenhuma pedra o estrague, e fechando o vidro do carro para que no final da viagem não se cuspa alguns tijolos. No mais tudo é praia, mulheres e muita cerveja com caipira, para evitar a desidratação.

ESPORTE SÓ A PARTIR DE MARÇO

A Liga Desportiva Brusquense só iniciará os campeonatos amadores da Primeira Divisão a partir do mês de março, quando então deverá ser iniciado também o campeonato juvenil da cidade, ocasião em que os estudantes voltam a se preocupar com os estudos e voltam das praias onde estiveram gozando merecidas férias. Até lá o negócio é praia e mais praia.

PARA OS QUE FICAM, PISCINA

A piscina da Sociedade Esportiva Bandeirante, aberta de sábado às quartas-feiras continua recebendo razoável número

de associados, principalmente de filhos de associados que aproveitando suas férias ocorrem aquele aprazível local. Aos que não podem ainda tirar suas férias nas praias a piscina aí está, aberta também à noite, o que dá vez aos que trabalham até a tarde.

A PONTE DOS "WERNER"

Voltou a ocupar lugar nos "vingamentos" dos motoristas e é notícia, a tão conhecida Ponte dos Werner, pouco antes de Itajaí. Esta ponte já deu muito o que falar e agora está em petição de miséria novamente. Com diversos barcos (talita de táboas) e sem o corrimão, que representa uma segurança aos pedestres que por ali transitam e serve também de balsas para os carros, a mesma está sendo visitada pelos ônibus e diversos outros veículos, que temem que a mesma ceda de um momento para outro. Quem fica muito "encantado" com isto são os turistas que nesta época nos visitam em Itajaí.

CLUBE UNIVERSITÁRIO PREPAROU RELATÓRIO

Em Assembléia de 20 de dezembro p.p., o CLUBE DOS ESTUDANTES UNIVERSITÁRIOS DE BRUSQUE, "prestou contas" do que foi seu trabalho, realizado com firmeza e convicção. Um relatório foi apresentado, onde, com fatos simples mas auspiciosos, a Diretoria mostrou as várias realizações do CEUB na sua primeira fase de atividades.

"Difícil a tarefa", mas aceitamos o desafio e estamos cumprindo, fielmente, os ideais de nosso Clube, disseram os universitários.

O Relatório traz tópicos importantes, tais como, a participação do Clube nos órgãos desenvolvimentistas do Município, os diversos registros e a efetiva legalização do CEUB, nos órgãos superiores.

Aliando sua fé inabalável e a confiança no futuro de nosso Município, teremos para 72 mais uma progressiva etapa no trabalho daquela jovem equipe, que aliás, já preparou cuidadosamente, uma interessante agenda de trabalho. Deixamos aqui nossos cumprimentos, colocando este jornal à disposição do CLUBE DOS ESTUDANTES UNIVERSITÁRIOS DE BRUSQUE.

CHALÉ ESTÁ RECEBENDO VISITANTES

O Chalé Chopp Restaurante está recebendo inúmeros visitantes que aportam por estas bandas nesta época do ano e dando "aquele" atendimento. Serviço a "la carte", com pratos verdadeiramente saborosos, são o chamariz do Chalé.

SUCURSAL DE BRUSQUE
Avenida Cônsul Carlos Renaux — Ed. Murilo
FONE 1461 — C. P. 135

SOMOS UM POVO EDUCADO;
MANTENHA A CIDADE LIMPA

PELO MUNDO

Durante uma recepção em Dallas, o ex-presidente Lyndon Johnson foi impetuosamente cercado por repórteres curiosos ao saír do bolso um maço de cigarros e pedir fogo ao mais próximo. O espanto dos jornalistas é compreensível, pois Johnson deixara de fumar desde o ataque cardíaco que sofreu em 1955. "Consegui passar muito tempo na Casa Branca, sem fumar mas não consigo enfrentar as atribuições que antecedem e se sucedem ao Natal sem recorrer a um cigarro. Ou, mais precisamente, a vinte por dia".

RF: SIMPLIFICADA A ESCRITURAÇÃO DO LIVRO CONTRÔLE DA PRODUÇÃO

A Delegacia da Receita Federal de Joinville, divulga o teor da Portaria GB nº 400, de 30-12-71, que simplifica a escrituração do livro controle da produção e estoque, que é o seguinte:

EXPRESSO MASSARANDUBENSE

Saídas de Joinville com destino a Massaranduba, em conexão direta a Blumenau:
9:45 — 11:00 — 14:00 — 15:00 e 18:00 horas
— Transportamos encomendas —

CINE MOGK

R. 2 de Setembro, 2.877 - Itoupava Norte - Fone 22-0278
HOJE — Terça-Feira às 20 horas. A COLUMBIA apresenta a volta de um grande espetáculo, hoje em última exibição! Gregory Peck — David Niven — Anthony Quinn — Stanley Baker — Anthony Quayle — Irene Papas — Gia Scala e James Darren formando um dos maiores elencos do cinema;

OS CANHÕES DE NAVARONE

(CinemaScope e Technicolor)
A aventura clássica de todos os tempos OS CANHÕES DE NAVARONE em última exibição, nesta cidade!

SONINHA TODA PURA

com: Adriana Prieto

RESOLVE:

1 — Durante o exercício de 1972 a escrituração do livro Modelo 3 se fará com as seguintes simplificações:

- a) É facultado o lançamento de totais diários na coluna "Produção" — No próprio estabelecimento, sob o título "Entradas". (Art. 72, § 2º, item 6, alínea "A" do SINIEF).
- b) É facultado o lançamento de totais diários na coluna "Produção" — No próprio estabelecimento, sob o título "Saídas", em se tratando de matéria-prima, produto intermediário, e material de embalagem, quando remetidos do almoxarifado para o setor de fabricação, para industrialização no próprio estabelecimento. (Art. 72, § 2º, item 7, alínea "A" do SINIEF).
- c) Nos casos previstos nas alíneas "A" e "B" anteriores, fica igualmente dispensada a escrituração das colunas sob o título "Documento" e "Lançamento" exceto feita a coluna "DATA". (Art. 72, § 2º, itens 4 e 5 do SINIEF).
- d) É facultado o lançamento diário, ao invés de após cada lançamento de entrada e saída, na coluna "Estoque". (Art. 72, § 2º, item 8).

2 — Os Estabelecimentos Industriais ou a eles equiparados pela legislação do IPI, que possuem controles quantitativos de mercadorias que permitam perfeita apuração dos estoques permanentes, poderão utilizar durante o exercício de 1972 independentemente de autorização, estes controles em substituição ao livro Modelo 3, desde que atendam às alíneas que seguem:

- a) O estabelecimento que optar pela substituição a que se refere o item 1 deverá comunicar essa opção, por escrito, à Superintendência Regional da Receita Federal de sua jurisdição, e à Secretaria de Fazenda do Estado, anexando modelo dos formulários adotados.
- b) A comunicação a que se refere o item 2 deverá ser feita através do órgão local da Secretaria da Receita Federal, que jurisdicionar o estabelecimento optante.
- c) Os estabelecimentos que optarem pelo que dispõe o item 1 ficam obrigados a apresentar, quando solicitados, aos fiscais federal e estadual, os controles quantitativos de mercadorias substitutivos.
- d) Para a obtenção de dados destinados ao preenchimento da declaração de informações do IPI, os estabelecimentos industriais ou a eles equiparados, que optarem pelo disposto no item 2, poderão adaptar aos seus modelos colunas para indicação do "VALOR" e do "IPI", tanto nas entradas quanto nas saídas de mercadorias.
- e) Ficam dispensadas da obrigatoriedade de prévia autenticação, exigida no item 3 do § 7 do Art. 72 do SINIEF, as fichas adotadas em substituição ao livro Modelo 3, previstas no mesmo § 7 do Art. 72 do SINIEF.
- f) Os estabelecimentos que optarem pela substituição deverão manter sempre atualizada uma ficha índice ou equivalente.
- g) As mercadorias que tenham pequena expressão na composição do produto final, tanto em termos físicos quanto em valor, poderão ser agrupadas numa mesma folha ou ficha, desde que se enquadrem numa mesma posição da tabela anexa ao Regulamento do Imposto Sobre Produtos Industrializados.
- h) As Superintendências Regionais da Receita Federal deverão, mensalmente, elaborar a relação dos estabelecimentos, de sua jurisdição que optarem pelo sistema substitutivo previsto no item 1 desta Portaria, indicando o endereço e os números de inscrição no CGC e Estadual, enviando uma cópia às Secretarias de Fazenda existentes em sua região e outra à Coordenação do Sistema de Fiscalização.
- i) Os estabelecimentos atacadistas, não equiparados a industriais, obrigados à adoção do Livro Registro de Controle da Produção e do Estoque, Modelo 3, conforme prevê o § 4º do Art. 63 do SINIEF, ficam dispensados do preenchimento das colunas "VALOR" e "IPI", mantidos as outras simplificações.

(Ass.) Antônio D. Netto
Ministro da Fazenda

rodapé

4

BAZAR DE CLASSIFICADOS

TERRENOS CASAS APARTAMENTOS
IMOBILIÁRIA DL LTDA.
Rua 15 de Novembro, 415 — Sala 3

ESTÁ AQUI A SUA GRANDE OPORTUNIDADE
AUTO VALE LTDA.
Rua 15 de Novembro 895 - Fone 22-1059

CARRO	ANO
1 OPALA 2 PTS. BRANCO	66
1 CORCEL 4 PTS. VERMELHO	69
1 ITAMARATY CINZA METÁLICO	69
1 VOLKSWAGEN AZUL	67
1 VOLKSWAGEN CINZA	64
1 VOLKSWAGEN CINZA	63
1 VOLKSWAGEN PEROLA	63
1 VOLKSWAGEN PEROLA	61
1 VOLKSWAGEN VERMELHO	66
1 D.K.W. BRANCO BELCAR	60
VOLKSWAGEN AZUL DIAMANTE	70

AUTO VALE TEM O CARRO QUE LHE CONVEM

AQUI ESTÃO OS CARROS PARA VOCE NESTE NATAL

AUTO COPA "70" LTDA.

TEMOS A VENDA OS SEGUINTE CARROS USADOS

CARRO	ANO
CORCEL LUXO 2 pts	69
CORCEL LUXO 2 pts	69
CORCEL 2 pts	69
VOLKSWAGEN	69
VOLKSWAGEN	68
VOLKSWAGEN	68
KOMBI	66
DKW BELCAR	66
RURAL 4 x 4	63

GARAGEM DE ESTACIONAMENTO — COMPRA E VENDA DE CARROS NOVOS E USADOS, FINANCIADOS EM ATÉ 24 MESES; Rua 15 de Novembro, 1439 — Fone: 22-0574 — BLUMENAU

POLAR

A LOJA DO TURISTA — Souvenirs — O maior depósito de Canecos Típicos — Madeira entalhada — Artigos p/fumantes — Presentes — Artesanato — Exclusividades — GALERIA SCHRADER — Avenida Beira-Rio — BLUMENAU.

CASAS ZENDRON

Estoque sempre renovado em calçados das melhores fábricas

BRUSQUE — Santa Catarina

Uma Grande Oportunidade

VENDE-SE uma chacara na região de Arraial, Município de Gaspar, com: 4.280.000m2.

PASTAGENS DE: 500.000m2 com capacidade para 150 cabeças de gado. Casa de morada e diversos galpões, incluindo queda de água com capacidade de 180 KWA.

Madeiras próprias para construções, palmitos em abundância, sendo que grande área do terreno é ótima para a agricultura.

OBS: O referido terreno é aurífero, sendo que, em pesquisas realizadas no mesmo, foram encontradas pepitas de até 2 (dois) quilos, fato este que será comprovado pelo proprietário a todos que se interessarem pela compra das terras.

IMPORTANTE: VOCÊ E QUEM FAZ AS CONDIÇÕES DE PAGAMENTO.
Informações: Rua Dr. Nereu Ramos, 331 - Gaspar

Leia com atenção

COMPRA - VENDA - TROCA E CONSIGNAÇÃO

CARROS INTEIRAMENTE REVISADOS FINANCIADOS ATÉ 30 MESES

CARRO	ANO
GALAXIE - Gelo	1968
CORCEL - 4 pts. Azul Vinil	1969
CORCEL - 4 pts. Caramelo	1969
CORCEL - 4 pts. Verde	1969
KARMAN GHIA - Beije	1969
KARMAN GHIA - Beije	1969
KOMBI - Azul	1968
VOLKSWAGEN - Verde	1969
VOLKSWAGEN - Bordeaux	1965
VOLKSWAGEN - Azul	1963
VOLKSWAGEN - Azul	1962
VOLKSWAGEN - Verde	1962
VOLKSWAGEN - Gelo	1961
VENAGUETTE - Vermelha	1963
BELCAR S - Marrom	1964
GORDINI - Cinza	1964

Veículos Quatro Rodas Ltda.

RUA 7 DE SETEMBRO, 517 — C.P. 545
FONE: 22-0295 — BLUMENAU-SC.

ESCRITÓRIO CONTABIL AGOSTINI

COM 10 ANOS DE EXPERIÊNCIA NO RAMO Registro de Firmas — Escritas Fiscais — Contabilidade — Contratos — Distratos — Declaração de Imposto de Renda, etc.
Rua 15 de Novembro, 342 - S/14-15-16 - Fone 22-0158
Caixa Postal - 1122
BLUMENAU - Santa Catarina

ALUGA-SE

Pequeno apartamento à rua Floriano Peixoto. Preço: 350,00 mensais.
Tratar pelo fone: 22-1623.

AG. EMPREGOS DOMÉSTICOS EM SÃO PAULO

PROCURA:

Representante local, preferível, mas não imprescindível com experiência. Entrevistas com o Sr. Henrique, no HOTEL GLÓRIA.

Comercial Mário Ferrari

COMÉRCIO DE AUTOMÓVEIS

O CARRO QUE VOCÊ SEMPRE DESEJOU, COMPLETAMENTE REVISADO

1 Volkswagen Gelo	66
1 Gordini Azul	63

FINANCIAMENTO ATÉ 30 MESES

Rua Itajaí, 1679-BLUMENAU.

SP: congresso de cirurgia plástica

São Paulo (AJB) — Oitocentos especialistas em cirurgia reconstrutora e cirurgia estética deverão estar presentes ao IX Congresso Brasileiro e XII Congresso Latino-americano de Cirurgia Plástica, janeiro a 4 de fevereiro no que se vão realizar de 28 de São Paulo Hilton Hotel, numa promoção da Sociedade Brasileira e Latino-americana de Cirurgia Plástica.

Já está confirmada a presença das delegações dos Estados Unidos, Canadá, Portugal, Espanha, França, Inglaterra, Suécia, Dinamarca, Alemanha, Itália, Áustria, Suíça, África, do Sul e Japão.

Da América Latina virão cirurgiões plásticos da Argentina, Uruguai, Chile, Bolívia, Paraguai, Colômbia, Venezuela e México.

Acham-se abertas até o dia 25 de janeiro, as inscrições ao Curso de Formação de Sargentos Combatentes, Rádio Operadores e Bombeiros da Polícia Militar do Estado. Melhores informações poderão ser obtidas na sede do Destacamento Policial do Município.

SOMOS UM POVO EDUCADO; MANTENHA A CIDADE LIMPA

RADIO BLUMENAU

BACH, CHOPIN, BEETHOVEN
VOCE TERÁ AGORA UM ENCONTRO SEMANAL COM ELES...
FESTIVAL DE MÚSICA ERUDITA
SABADOS — 17,30 h.

SERVIÇO DE GUINCHO

Durante o dia — Fone 22-0250
Durante a noite — Fone 22-1454
PLANTÃO PERMANENTE

KARIN SPORTS

Raquetes Dunlop — Wilson — Procópio — vestuário p/Tênis — shorts, camisas, saíotes, blusões, meias, chapéus, sapatos de tênis e raquetes de tênis de praia.

CASA DAS TINTAS HERING LTDA.
fone 22-0046 — Rua 15 de Novembro, 828 — BLUMENAU —



dicas de profissionais

ESCRITÓRIO DE ADVOCACIA Antônio Carlos Silva

OAB/SC 2070 — CPF 003785189

Renato de Mello Vianna

OAB/SC 2287 — CPF 108136489

CAUSAS CÍVEIS, COMERCIAIS, TRABALHISTAS E CRIMINAIS. — CORRANÇAS

MARCAS E PATENTES. Representantes para todo o Estado de BRUNNER & CO., LTD. — Agentes Oficiais de Propriedade Industrial — Advogados e Engenheiros. RUA ANGELO DIAS, 23 — 1º ANDAR — FONE: 22-0440 — Cza. POSTAL - 827 — BLUMENAU-SC.

Dr. Fernando Luiz Heusi

OLHOS-OUIDOS-NARIZ-GARGANTA

C.R.M. Nº 72 — CPF Nº 003741999

Consultório: Rua XV de Novembro, 1135 — Fone, 22-0623 — Blumenau — Santa Catarina. Ausente no mês de Janeiro. Cursos na Guanabara (Soc. Bras. Oftalmologia e oculistas associados)

ESCRITÓRIO JURIDICO

WERNER GREUEL

CPF 003.848.609

RENATO WOLFF

CPF 103.136.999

GILBERTO A. RUFINO

CPF 033.365.739

CAUSAS CÍVEIS, COMERCIAIS, FISCAIS, TRABALHISTAS E CRIMINAIS. Rua XV de Novembro, 604 — 1º andar Sala 5 — Fone: 22-1953 — Blumenau.

Policlínica Pronto

Socorro Odontológico

ATENDIMENTO DIURNO E NOTURNO

DR. MARCIO J. ALBANI — C.D.
DR. ANTONIO L. BELLI — C.D.
DR. ALADIO MERICCO — C.D.
CIRURGIA — CLÍNICA — ORTODONTIA — PROTÉSE — ANESTESIA LOCAL E GERAL
Rua Floriano Peixoto nº 75 — Fone - 22-0157.
BLUMENAU — SANTA CATARINA

DOENÇAS DO CORAÇÃO

DR. LEO CARVALHO

C.P.F. 003743429

ELETRICARDIOGRAFIA

Hospital Santa Isabel

Consultas:

9 às 12 horas — 15 às 18 horas

DR. ANTÔNIO C. LOUREIRO

C.P.F. nº 028673899

Doenças do Coração — Eletrocardiografia
Curso de especialização em Cardiologia, no Hospital das Clínicas de São Paulo (serviço do prof. Luiz V. D. Court). Atende no Hospital Santa Catarina, de segunda à sexta-feira pela manhã, das 10,30 (hora marcada); À tarde: 14,30 às 18 horas — Telefone: 22-1642.

DR. ANTONIO MARCOS ULIAN

C.P.F. 003713519

ORTOPEDIA E TRAUMATOLOGIA

CONSULTÓRIO: Hosp. Sta. Catarina — Fone: 22-1444
RESIDÊNCIA : Rua São Paulo, 1587 — Fone: 22-0505
CONSULTAS: Pela manhã e à tarde

DR. ROBERTO BUECHELE

CARDIOLOGIA - ELETROCARDIOGRAFIA

HOSPITAL SANTA ISABEL

Consultas das 14:00 às 18:00 horas — Curso de especialização em cardiologia no Hospital das Clínicas de São Paulo (Serviço do Professor Luiz V. Decourt).

DR. CARL HEINZ PETERS

C.P.F. — nº 003730608

CLÍNICA DE OLHOS

TRATAMENTOS — OPERAÇÕES

Rua 15 de Novembro, 550 — 8º andar — Conj. 801/2 Edifício Catarinense

BLUMENAU Santa Catarina
Horário de Consultas: 9,00 às 12,00h. 14,00 às 18,00.
De 2ª-feira à 6ª-feira.

ATENDE-SE COM HORA MARCADA

CONSULTÓRIO: 22-1096

RESIDÊNCIA: 22-1396

DR. OTTO HEINRICH

C.P.F. 00.48.43.930

Cirurgião Dentista — Implantodontista

Curso de Cirurgia e PROTÉSE DENTÁRIA IMPLANTADA no Hospital Lariboisère - Paris
Curso de IMPLANTOLOGIA na D.A.I.O.S. - Bremen
Post-Graduado em PERIODONTIA e MEDICINA ORAL pelo New York University-College of Dentistry.
Rua Floriano Peixoto, 35 — Fone 22-1339 — Blumenau

CIRURGIA PLÁSTICA

REPARADORA E ESTÉTICA

DR. B. CAMARGO ROCHA

Cirurgião Plástico

C.P.F. 020283799

Residência: Rua Tomé Braga, 141 — Fone 22-1072
— Consultório: Hospital Santa Catarina — Horário: 10 hs. às 11,30 hs. — 15 hs. às 18 horas
BLUMENAU — Santa Catarina

Dr. Eugênio Doin Vieira

ADVOGADO E ECONOMISTA

(Registros OAB-SC 1261; CREP-7º Região 0126; CRC 0739; CPF 006045709)

Escritório de Advocacia Especializada em DIREITO TRIBUTÁRIO. Imposto de Renda, IPI, ICM RECLAMAÇÕES - DÉPESAS - RECURSOS - FUSÕES, TRANSFORMAÇÕES E DIVISÕES DE EMPRESAS. Rua dos Ilhéus, 8 — Edifício Aputub - 8º — conj. 85
Fone 4731 — FLORIANÓPOLIS - SC.

Clínica e Cirurgia de Olhos

DR. WILSON HOLTRUP SANTHIAGO

CRM 970

Curso de especialização na clínica de oftalmologia da Universidade de Düsseldorf (Alemanha).
Consultório: Hospital Santa Isabel.
Atende com hora marcada.
Diariamente das 8,30 às 12 hs. e das 14,30 às 18 hs.
Fone: 22-1626
Residência: 22-1358.

DR. JOSÉ ARAÚJO

Médico Especialista de Ouidos, Nariz e Garganta
Clínica e Cirurgia da Surdez — Endoscopia Per-Oral — Cirurgia da Cabeça e Pescoço
Consultório no HOSPITAL SANTA ISABEL
Horário das 8 às 11h e das 15 às 18 horas.

rodapé



AGORA que já foi reconhecida a Faculdade de Itajaí, espera-se para breve, o reconhecimento da Faculdade de Filosofia daquela cidade, por quanto a entidade mantenedora é a mesma; ■ MAIS UMA área de terras, medindo dois mil metros quadrados, será recebida, por doação, pelo Governo do Estado, para a construção através da Secretaria de Agricultura de banheiro carrapaticida. ■

CURSO Normal de Férias reunindo muitos gente nas 12 Coordenadorias Regionais de Educação. ■ INICIO ontem e deverá estender-se até 29 de fevereiro, na Fundação Universidade Regional de Blumenau, o curso que engloba as seguintes disciplinas: Direito de Família e Sucessões e Direito Internacional Público. ■ RIBEIRÃO do bairro da Velha, recebendo

as mais variadas espécies de detritos e principalmente óleo. As vezes o mencionado Ribeirão assume as mais variadas cores. ■ TRIBUNAL Regional Eleitoral informa que devido ao recesso da Corte desde 20 de dezembro até meados da última semana, as estatísticas demonstrativas de eleições inscritas no Estado de Santa Catarina, ainda não puderam ser con-

cluídas, sendo, portanto, impossível saber o número exato dos filiados da ARENA e MDB até o dia 16 do mês em curso. ■ EM MARÇO vindouro será deflagrada a 15ª Campanha de Combate à Febre Amarela. Na décima quarta foram vacinadas 1 milhão de cabeças de gado. ■ ADMINISTRAÇÃO do Prefeito Municipal de Rio do Sul Artenir Werner, sendo bastante elogiada pela população daquela cidade. ■

ÊLES DEIXARAM SAUDADES

JOINVILLE, (da Sucursal)



Campos foi um dos melhores jogadores que já apareceu no quadro caxiense. Dono de uma inteligência fora do comum, o jovem atleta mineiro sempre primava pela individualidade, conseguindo fazer jogadas de grande efeito, só não ficando no Caxias por que o quadro alvinegro e o jogador não acertaram as bases financeiras.



O mineiro Emerson foi outra peça de destaque dentro do plantel preto e branco no Campeonato Catarinense de 1971. Dono de uma excelente estatura e um perfeito marcador, Emerson também deixou saudades. Sua transferência para o Caxias tornou-se bastante difícil, pois, o Cruzeiro de Belo Horizonte, pedia muito dinheiro e o "Pinguim" não estava bem financeiramente.



CASA ROYAL S/A.

Palmeiras reiniciou ontem

Terminaram as férias regulamentares dos profissionais do Palmeiras Esporte Clube, que na tarde de ontem, reapresentaram-se no estádio dr. Adherbal Ramos da Silva. Na volta muito alegria, entre os alvi-verdes, cuja agremiação, segundo o que pre-estabeleceu sua diretoria, pretende efetuar uma excelente campanha, nesta temporada.

O QUE HOUVE

Por volta das 14,30 horas, os jogadores estabeleceram o primeiro contato de retorno, com o treinador Ivo Andrade. O gaúcho, palestrou demoradamente com os atletas, pedindo como o fez no dia de sua contratação, a colaboração de todos. Não houve nenhuma ausência, com excessão é claro daqueles que deixaram as fileiras do clube.

QUEM SOBROU!

Tonho, devolvido à América, pois se encontrava apenas emprestado ao alvi-verde, foi a primeira dispensa ao findar da última temporada. Com ele, também deixaram de integrar o plantel de profissionais, os jogadores. Parobé, Leal, Adalberto e Mauro. O diretor Amadio Beduschi, disse à reportagem que na tarde de ontem, que Mauro, Parobé e Leal, desistiram por conta própria, e que os dois últimos estarão prestando seus serviços, na administração do clube. Mauro, que agora é sócio de uma transportadora, resolveu mesmo abandonar o profissionalismo. Dedicar-se-á ao esporte não remunerado e por isso reverterá também de categoria, a par-

tir dos próximos dias. SEM JÓGO

Os atletas alvi-verdes, estarão treinando apenas fisicamente durante o decorso desta semana, devendo mais tarde, ocorrer o movimento com bola. Igualmente informou o diretor esmeraldino, que é pensamento da atual diretoria, não efetuar qualquer jogo amistoso, neste mês de janeiro. O Palmeiras, estará se limitando aos treinamentos, afim de aprimorar o seu quadro. Ivo Andrade, também é do pensamento de que, mais vale um bom treinamento, do que um amistoso, especialmente, porque os jo-

gadores estão retornando das férias, e é claro, acham-se fora de suas melhores condições técnicas e físicas.

CONTRATOS

Duía, Luis Carlos e

Sérgio, estão de contratos terminados, mas já conversaram com a diretoria. Duía, está certo e ficou de assinar na noite de ontem. Luis Carlos, ainda não foi con-

sultado, e pelo que parece, não existem grandes problemas. Sérgio, assim que as férias começaram já deixou tudo certo e deverá assinar compromisso provável-

mente no dia de hoje. Assim os periquitos, estão retornando as ativi-

dades, na esperança de armar uma equipe de respeito, para 1972.



Este é o quadro do Palmeiras de 71 que será totalmente remodelado para a temporada deste ano.

Iberê não ficou no Juventus

Acabou a última hora, dando uma guinada de 90 graus, o treinador e agora supervisor Iberê Rosa. O "capixaba", estava apalavrado com o Juventus, mas a proposta que o Figueirense lhe fez, foi bem melhor. Assim Iberê Rosa, assinou contrato de

supervisor com o Figueirense Futebol Clube do Estreito. Seguirá amanhã para Porto Alegre, onde vai em busca de reforços para o "Furacão" da Ilha, que desaja este ano, sob a presidência do Major Ortiga, ser a maior potência futebolística de Santa Catarina.



BLUMENAU, 11 DE JANEIRO DE 1972

SOMOS UM POVO EDUCADO;
MANTENHA A CIDADE LIMPA

O primeiro Fla x Flu

O caso Palmeiras-Nacional

MONTEVIDEU, (UPI) — A diretoria do Nacional, de Montevideo, não se manifestou oficialmente sobre o suposto pedido feito pela Sociedade Esportiva Palmeiras à Confederação Brasileira de Desportos (CBD), para que proíba a vinda da equipe uruguaia, que pediu para não ser identificado, disse que se a versão fosse verdadeira, achava que se estava "exagerando um problema econômico que diz respeito somente ao Nacional e ao Palmeiras."

Segundo versões chegadas de São Paulo, o Palmeiras estaria preparando um "dossier" a respeito das irregularidades que o Nacional de Montevideo, em relação com o futebol brasileiro.

Entre as irregularidades aduzidas figuraria uma dívida de 70 mil dólares do Nacional para com o Palmeiras, pela transferência de Luis Artine.

Um porta-voz da entidade uruguaia, que pediu para não ser identificado, disse que se a versão fosse verdadeira, achava que se estava "exagerando um problema econômico que diz respeito somente ao Nacional e ao Palmeiras."

Observou, ainda, que a dívida pelo passe de Artine é de apenas 35 mil dólares e por isso não podia acreditar que pudesse derivar em um problema da magnitude que lhe atribuem essas versões.

Enquanto isso, alguns cronistas desportivos de Montevideo limitam-se a comentar a suposta atitude do Palmeiras, dizendo que, caso se confirmasse, significaria "um episódio infeliz nas relações futebolísticas entre as duas nações que sempre foram cordiais."

A primeira partida entre Flamengo x Fluminense, foi disputada no dia 7 de julho de 1912, Estádio das Laranjeiras no Rio de Janeiro. O público que cercava o campo, pois não haviam ainda as arquibancadas, aguardava o início do jogo com bastante ansiedade.

O Fluminense ia enfrentar pela primeira vez o Flamengo, que estava formado por nove jogadores que pertenciam ao quadro tricolor.

Era como se fosse mais um treino entre os titulares e reservas, em que os titulares eram sempre os vencedores, pois a equipe do Flamengo estava integrado por quase todos os

craques do Flu, que tinham sido campeões invictos de um campeonato anterior. O rubro-negro era o grande favorito. No campo 800 espectadores, público que era considerado muito bom na época. Os torcedores do Fluminense eram poucos, mas juntos com os diretores, estavam confiantes.

O juiz Frank Robson de Papandri, apita e muito silencioso, os assistentes acompanham a partida com desejo de interesse. Aos 30 minutos do primeiro tempo acontece o gol do clube tricolor, ponto marcado por E. Calvert.

A torcida do Flu não acreditava, pois este gol parecia um sonho, porque, como já dissemos, o Fla era o franco favorito. Mas a alegria "pó-de-arroz" não durou muito tempo, porque logo em seguida o meia-direita Arnaldo empatava. A primeira etapa terminou com o resultado de 1 a 1.

Os tricolores tinham uma goleada para a segunda etapa, mas, logo no início, novamente E. Calvert, cobrando uma falta, desempata.

Aos 40 minutos, foi a vez do Flamengo fazer mais um gol, através de Pindaro. O resultado de 2 x 2 parecia definitivo, mas nos instantes finais Bartolomeu, meia-direita do Flu, aproveitando-se de uma falta de um zagueiro adversário, chutou inapelavelmente, marcando o gol da vitória.

balcão de VARIEDADES

ARTIGOS DOMÉSTICOS
UTILAR S/A — XV de Novembro, 1244.
AUTOMÓVEIS — AGENCIAS E CONserto
VOLKSWAGEN — Com. de Importação e Exportação Blumenau S.A., Rua Itajaí, 81 — Fones 22-6750, 22-0757 e 22-0759.
CHEVROLET — Casa Royal S.A. - R. 7 de Set., 1368

BOUTIQUES
JANE PRET A PORTER MODAS (Exclusivamente Imperchic e Cacharel) — Rua Petrópolis, 342.

CHOCOLATE
BOMBONIERE ORION - Rua Mal. Floriano Peixoto, 32

CHURRASCARIAS
CHURRASCARIA e BAR CONTINENTAL — Rua 7 de Setembro, 556.

CRISTAIS — LOJAS
CASA MOELLMANN S.A. - XV de Novembro, 1891

FARMACIAS
DROGARIA E FARMÁCIA CATARINENSE S.A. — XV de Novembro, 542.
FARMÁCIA SANITAS — XV de Novembro, 591.

FLORES — LOJAS
LAPINHA FLORES — XV de Novembro, 1502

DISCOS
Sucessos nacionais e internacionais. A maior variedade de discos alemães, regionais e antigos p/colecionadores. SEMPRE OPORTUNAS — Compramos ou trocamos seus discos usados por novos na hora

Sualivraria
Rua 15 de Novembro nº 1340 — BLUMENAU
FOTOGRAFIAS — ARTIGOS E EQUIP.
FOTO DIETZ — Padre Jacobs, 10 (Junto à Torre da Matriz)

HOTÉIS
Grande Hotel Blumenau
Alameda Rio Branco, 21 - Fones: 22-0415 e 22-0288
Hotel Glória
Rua 7 de Setembro, 954.

LANCHONETES
KIPÃO LANCHES — Rua 15 de Novembro, 461 — Galeria Busch — Fone 22-0302.

LIVROS — LOJAS
LIVRARIA E GRAFICA DO VALE S.A.
Rua Marechal Floriano Peixoto, 31
TIPOGRAFIA E LIVRARIA BLUMENAUENSE S.A.
XV de Novembro, 819.

SALÃO DE BELEZA — GRANDE HOTEL
Anexo ao Salão de Mármore no andar Social — Fones: 22-0415 - 22-0288.



CIA. DE SEGUROS MONARCA

INCENDIO — ACIDENTES PESSOAIS — AUTOMÓVEL — LUCROS CESSANTES — RESPONSABILIDADE CIVIL.

Em Blumenau: Rua 15 de Novembro, 600 — Conj. 401/402 — 4º andar — Fone: 22.1964.

Portuguêsa perdeu

A Português de Desportos, não foi feliz na inauguração do estádio Independência. Perdeu o amistoso para o Benfica por 3 x 1 e o espetáculo que não era bom tecnicamente, mas agradável pela movimentação, não pôde chegar ao fim por causa do temporal.

OS TENTOS

Vitor Batista abriu a contagem aos 18 minutos da primeira etapa. Jordão, ainda no primeiro tempo aumentou para 2 x 1 aos 22 minutos, quando a defesa da lus ficou parada esperando que o juiz Oscar Scólfaro marcasse um impedimento, que absolutamente existiu.

No segundo tempo Marinho corou um "penalty", praticado por Messias em Dirceu, e anotou aquele que seria o tento de honra da Portuguêsa, isso aos 15 minutos. O último gol da partida aconteceu aos 16 minutos também de "penalty" ponto anotado por Simões.

MOVIMENTO TÉCNICO

Jogo — Portuguêsa x Benfica, amistoso internacional, domingo à tarde, no estádio Independência.

Juiz — Oscar Scólfaro, auxiliado por Alfredo Gomes e Silvio Acácio Silveira.

Primeiro tempo — Portuguêsa 0 x 2 Benfica: Vitor Batista, aos 18 e Jordão, aos 22 minutos.

Final — Portuguêsa 1 x Benfica 3 (Marinho, de "Penalty", aos 15, e Simões, também de "penalty", aos 16 minutos).

Equipes: Portuguêsa: Avôleria; Dódelro, Marinho, Calegari e Fogueira; Líceu (Luz América) e Loric; Rufino (Xaxá) Basílio (Tatá), Gabinho e Piau.

Benfica: Henrique; Malta da Silva, Messias, Rui Rodrigues e Adolfo; Toni, Vitor Martins e Simões; Nenê (Diamantino); Vitor Batista e Jordão.

AVAI TEM NÔVO TÉCNICO

José Ferreira Laz, que no ano passado estava no comando técnico do Avaí, está ano retorna a dirigir a equipe azulra da Ilha. Zazé, como é mais conhecido, já foi treinador do Clube Atlético Operário e de

muitas outras agremiações de nosso estado. Agora Zazé voltou ao Avaí e pretende, neste ano, formar um esquadrao a altura do bom nome que o clube florianopolitano possui.

UNIDA COMPANHIA INDUSTRIAL COMERCIAL DE MADEIRAS

Assembléia Geral Ordinária

Pelo presente ficam convidados os senhores acionistas desta sociedade para a Assembléia Geral Ordinária a realizar-se às 9 horas do dia 19 de janeiro p.v. na sede social com a seguinte

ORDEM DO DIA

- 1º — Discussão e aprovação do Balanço e demais documentos referentes ao exercício social encerrado em 30 de junho de 1971.
- 2º — Eleição do Conselho Fiscal
- 3º — Assuntos de interesse social.

AVISO AOS ACIONISTAS

Acham-se a disposição dos senhores acionistas desta sociedade na sede social, à Rua XV de novembro, 1513, os documentos a que se refere o artigo 99 do decreto lei 2.627 de 26-9-1940.

Augusto Reichow
Diretor Presidente

Convenção Municipal da Aliança Renovadora Nacional

O Presidente da Comissão Executiva do Diretório Municipal da Aliança Renovadora Nacional, na forma da lei, convoca os senhores filiados ao partido até o dia 16 de novembro de 1971, para a CONVENÇÃO MUNICIPAL a realizar-se no dia 16 de janeiro de 1972, do corrente ano de 1972, na Biblioteca Municipal, no Edifício da Prefeitura, às 9 horas da manhã, nesta Cidade, para as deliberações da seguinte

ORDEM DO DIA

- a) eleição dos membros e dos suplentes do Diretório Municipal;
 - b) escolha dos Delegados e dos seus respectivos suplentes, à Convenção Regional.
- Brusque (SC), 5 de janeiro de 1972.
ass. Walfrido Stotz — Presidente

rodapé

6

APESAR do calor e do horário diferente, teve êxito a promoção de Flamengo e Botafogo sábado no Maracanã. Muita gente para assistir as estréias de Zagalo e Tim nas direções das duas equipes e para ver Paulo César com a camisa rubro-negra. Empate de 1 x 1, muita movimentação e Paulo César dando nova força ao Flamengo. A FEDERAÇÃO Carioca de

Futebol começará sábado a sua temporada deste ano, com a abertura do Torneio Romeu Dias Pino, que reúne seis clubes dos chamados pequenos — Bangu, São Cristóvão, Madureira, Campo Grande, Portuguêsa e Bonsucesso. O LATERAL esquerdo Zé CARLOS, que pertencia ao América carioca e que agora está no Santos, estreou no clube peixeiro justamente contra a sua ex-equipe, o América, e fez um

gol espetacular. O BENFICA não mais jogará em Curitiba, no dia 18, contra o Co. Liba, conforme estava sendo anunciado. O GOLEIRO Joel, que já atua pelo Coritiba F.C., e que está no Santos, poderá ser negociado com o Corinthians, dentro de mais alguns dias. OS JOGADORES do Corinthians deverão voltar às atividades amanhã, mas a diretoria ainda não

definiu o programa do clube. O primeiro campeonato a ser disputado pelo alvinegro paulista neste ano será o Torneio do Povo, em fevereiro. O PONTEIRO direito Júlio Losada poderá ser a próxima contratação do Atlético. O jogador pertence ao Peñarol de Montevideo, e se as negociações forem concretizadas, será mais um atleta estrangeiro que virá para o Brasil.

Paulo VI condena a corrida armamentista

Argentino é acusado de chefiar rede de tóxico

WASHINGTON, (UPI) — O Departamento de Estado qualificou o cidadão argentino Auguste Ricort de cabeça de uma grande organização internacional de contrabandistas de narcóticos.

O governo norte-americano está tentando obter a extradição de Ricort do Paraguai. — Acredita-se que sua organização tenha contrabandeado para os Estados Unidos cinco mil quilos de heroína, no valor de 2,5 bilhões de dólares (14 bilhões de cruzeiros) no mercado negro, durante os últimos cinco anos.

O porta-voz oficial do Departamento de Estado Charles Bray declarou aos jornalistas que a organização de Ricort trouxe clandestinamente aos Estados Unidos mil quilos de heroína durante cada um dos últimos cinco anos. Ricort, que nasceu na França, há 60 anos

e ali foi condenado à morte por colaborar com a polícia secreta nazista (Gestapo) durante a segunda guerra mundial, foi acusado formalmente em Nova Iorque no dia 15 de março de 1971, por um contrabando de 44 quilos de heroína em outubro de 1970.

Os Estados Unidos tentaram obter a extradição do suspeito, conforme os acordos feitos para facilitar a guerra internacional contra as drogas. Segundo esses acordos, os países interessados aceitam estudar os pedidos desse tipo ainda que o suspeito, como no caso de Ricort, nunca tenha estado fisicamente nos Estados Unidos.

O procurador geral da justiça do Paraguai aprovou o pedido de extradição, mas seu pronunciamento foi revogado posteriormente por um erro judicial.

CIDADE DO VATICANO, 10 (UPI) — O Papa Paulo VI disse hoje que a corrida armamentista é uma epidemia que envolve a todas as cidades do mundo, ricas e pobres, e afirmou que os governos que utilizam desculpas econômicas para justificá-las estão equivocados.

"O resultado é que a despesa mundial em armamentos atinge atualmente somas astronômicas", disse o pontífice ante diplomatas acreditados ante a Santa Sé.

"Cada um dos países participa nela: as grandes e as médias potências e mesmo as mais débeis ou aquelas do chamado terceiro mundo.

Qualificou a corrida armamentista como um fenômeno epidêmico do qual "nenhum povo parece agora capaz de escapar de seu contágio.

Expressou sua contrariedade pela expansão exagerada da ansia pelas armas, especialmente entre a juventude, e afirmou que a igreja e ele em especial se levantam em sinal de protesto.

Há algumas nações que dizem que as fábricas de armas são necessárias para um sistema econômico uma vez que mantêm o índice de emprego e ajudam a produção.

"Porém uma motivação desse tipo é radicalmente oposta ao espírito da civilização e ainda mais ao do cristianismo", disse o pontífice.

Acrescentou que é impossível defender a idéia de que a fábrica de instrumentos de morte é necessária para proporcionar trabalho a centenas de milhares de pessoas.

Afirmou que a corrida armamentista é o fenômeno mais desconcertante do mundo contemporâneo.

"Isto se torna ainda mais verídico considerando que estamos vivendo em uma era na qual se evidencia a necessidade urgente de iniciar trabalhos muito mais construtivos e benéficos, a escala continental e mundial, a fim de eliminar as causas da fome, ignorância e doença", terminou Paulo VI.

Mato Grosso não permite a saída de madeira do estado

CUIABA (AIB) — O Governador José Fragelli não vai mesmo voltar atrás na sua decisão de proibir a saída de algumas espécies de madeira do território de Mato Grosso, nos termos do decreto número 21, de abril do ano passado.

Disse o Sr. José Fragelli que a sua obrigação como governador do estado é preservar pelas riquezas do estado e pela sua economia.

Manifestando publicamente a sua intenção, o Sr. José Fragelli acaba de editar o decreto 341, de 30 de dezembro último que regulamenta o cumprimento do decreto 21, anteriormente editado.

Segundo o novo decreto, ninguém poderá sair com madeira de Mato Grosso ou circular dentro do território matogrossense, sem exibir guia de trânsito da Secretaria de Agricultura do Estado ou outro documento idêntico, caso a madeira proceda de outro estado.

O novo decreto do Sr. José Fragelli, agora conhecido, inspirou-se no fato de que vários madeireiros paulistas não estariam dando cumprimento ao decreto 21, pois retiravam a madeira de Mato Grosso e alegavam nas barreiras que ela procedia de Rondônia, Acre e até do Paraguai.

Com a guia de trânsito, expedida pela Secretaria de Agricultura ou por outro órgão oficial de outro estado, entende o próprio governador que o decreto 21 terá cumprimento integral.

Ainda de acordo com o decreto 341, que regulamentou o decreto 21, aquele que for encontrado transitando com madeira dentro do Estado de Mato Grosso, pagará multa de 16 por cento do salário mínimo vigente em Brasília, por metro e ainda terá a madeira apreendida, na terceira vez, além de sofrer as duas penalidades anteriores, será ainda autuado e enquadrado na lei das contravenções, tudo de acordo com o novo decreto.

Sobre a ida dos madeireiros paulistas ao Supremo, para tornar inconstitucional o decreto 21, o Sr. José Fragelli nada teme. A prova de que não teme é que agora regulamentou esse decreto editando o 341.

Box para banheiro

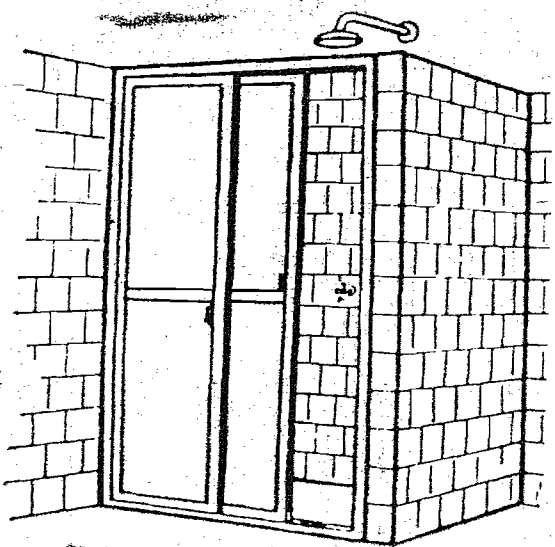

Em Alumínio
Anodizado
Serralharia
Flórida Ltda.

Rua São Paulo, nº 295.
Telefone: 22-0706
Blumenau — SC

ESQUADRIAS DE FERRO

Pneus Novos é com



Recauchutagem já é uma tradição...
E para você o balanceamento é grátis.
Ninguém dá mais.

RUA SÃO PAULO, 777 — BLUMENAU - SC.

Concessionário Autorizado

Para ela,
só um
OMEGA



RELOJOARIA SCHWABE

Rua XV Nov., 770.
ÓTICA ESPECIALIZADA

Jóias, Relógios,
Cristais, Prata, Taças, Medalhas,
Troféus, Presentes.

COMUNICAÇÃO

Mário L. Erbolato

TIPOS DE COMUNICAÇÃO

A comunicação coletiva é sempre INDIRETA, PÚBLICA E UNILATERAL. No entanto, há vários tipos de comunicação: a) DIRETA-INDIRETA; b) UNILATERAL-RECÍPROCA; c) PRIVADA-PÚBLICA. Combinando-os, Gerhard Maletzke, autor da "Psicologia da comunicação coletiva" cita os exemplos seguintes:

1. Direta-unilateral-privada: aula do professor a um pequeno grupo de alunos.
2. Direta-unilateral-pública: discurso de um político, diante da multidão, em praça pública.
3. Direta-recíproca-privada: conversa entre duas pessoas.
4. Direta-recíproca-pública: o professor de canto ensaia uma canção, com todos os alunos do colégio.
5. Indireta-recíproca-privada: duas pessoas conversando ao telefone.
6. Indireta-recíproca-pública: polêmica entre um patrão e operários, através da imprensa.
7. Indireta-unilateral-privada: carta enviada por um jovem ao pai.
8. Indireta-unilateral-pública: comunicação coletiva (cinema, jornais, rádio, televisão).

OBRIGAÇÃO DE SER INTELIGENTE

O jornalismo é talvez a única profissão em que somos testados diariamente, a cada instante. O jornalista tem por obrigação ser inteligente durante pelo menos todo o seu horário profissional — LAGO BURNETT.

ENTREVISTA IMPOSSÍVEL

Em janeiro do ano passado, Harou Narasawa, jornalista da TV Nippon Denpa News passou três dias em guarda constante, diante do escritório do Presidente do Chile, Salvador Allende, a fim de entrevistá-lo. Afinal, com a sua persistência, a entrevista não pôde realizar-se por falta total de comunicação: Harou só falava japonês.

PROPAGANDA E PRODUTO

Em 1966, o "Milwaukee Sentinel", dos Estados Unidos, inseriu uma página em papel de estanho, em um dos seus cadernos. A página, inteiramente em branco, foi destinada às donas de casa, para embrulharem os sanduíches de seus maridos. As duas páginas vizinhas, em papel jornal, continham a propaganda da fábrica de produtos

de alumínio. No Brasil, a revista "Manchete" tem sido a pioneira nessa técnica, pois já inseriu, coladas em suas páginas, amostras de fazendas, de toalhas de rosto, de talco e de "Kurativo York".

PICARETAGEM

Picaretagem é o uso da confissão de jornalista para obter indevido proveito: dinheiro, contratos, empregos públicos (ou em grandes empresas), ou viagens ao exterior, publicando matérias jornalísticas para agradar ou lisonjear as pessoas visadas.

NEWS

Em inglês, NEWS quer dizer NOTÍCIA e o curioso é que essa palavra está formada pelas primeiras letras de quatro outras, as quais, na mesma língua representam os pontos cardeais: North — norte
East — este
West — oeste
South — sul.

A IGREJA E A INFORMAÇÃO

Quem, por profissão, tem o dever de informar o público, desempenha duro e importante trabalho, alvo de freqüentes críticas, provenientes, muitas vezes, de pessoas interessadas em ocultar a verdade. É o caso, por exemplo, dos repórteres que fazem grandes viagens para acompanhar de perto e relatar acontecimentos atuais. Quando, pois, procuram presenciar "os acontecimentos tais quais se verificam", arriscam muitas vezes a vida e não são poucos os que já caíram no cumprimento de seu dever (...). A Igreja, portanto, reprova e denuncia toda espécie de violência exercida contra estes jornalistas ou outros informadores que, pelo seu trabalho de recolhimento de notícias, tornem possível o direito dos homens à informação acima referida.

Para todos é difícil captar integralmente a verdade e ser fiel na sua exposição. No caso dos jornalistas, a dificuldade é ainda agravada pelo fato de o seu campo ser a notícia, isto é, algo que não permite distância, pois "ou acaba de acontecer" ou se revela de utilidade imediatamente presente. Acresce, ainda, que, da imensa afluência de notícias se vêem obrigados a julgar as que lhes parecem de maior importância ou forem mais relevantes para o público; donde o perigo de não

revelar a verdadeira importância do acontecimento, ou de dar apenas informação parcial.

(Da "Instrução Pastoral COMMUNIO ET PROGRESSIO", sobre os Meios de Comunicação Social, publicada pelo Concílio Ecumênico Vaticano II, em Roma, a 23 de maio de 1971, V Dia Mundial da Comunicação Social).

APLAUSOS DEMITEM JORNALISTA

Um excesso tipográfico de "aplausos" provocou, em maio último, a demissão de M.B. Stoyanov, da direção da REVISTA MÉDICA, publicação do Ministério de Saúde, da Rússia. Na edição de abril, ao fazer resumo do discurso pronunciado pelo secretário geral do PCUS, Leonid Brezhnev, na abertura do XXIV Congresso do partido, a revista acrescentou, entre parêntesis, a menção "aplausos" cada vez que o orador se referia à presença de uma delegação "amiga".

Após cerca de 80 parêntesis semelhantes, os linotipistas passaram a incluir a menção automaticamente após cada nome. O resultado foi que apareceram "aplausos" quando Brezhnev se referiu a dirigentes comunistas desprestigiados ou falecidos desde o anterior congresso, entre os quais Ho Chi Min e "Che" Guevara.

Uma "comissão de redação" substituiu o nome do diretor da REVISTA MÉDICA, M.B. Stoyanov, sem nenhuma explicação.

O PAPA É CONTRA ELOGIOS

PESSOAS

No dia 3 de fevereiro de 1.965, o OSSERVATORE ROMANO, órgão oficial do Vaticano, publicou matéria, na primeira página, com o título "Sublime Meditação do Sumo Pontífice". Minutos depois o diretor do jornal, Raimondo Manzini, recebeu do Papa o seguinte bilhete: "O Osservatore não deve colocar títulos elogiativos às minhas alocações".

LIVROS E REVISTAS

DICIONÁRIO CRÍTICO DE COMUNICAÇÃO — Editora Paz e Terra. Autores: Chaim Samuel Katz, Francisco Antônio Dória e Luiz Costa Lima. A obra "se destina antes de tudo a informar" e para realizá-la foram consultados mais de 300 livros, citados ao final do trabalho.

rodapé

7

COMANDANTE-Geral da Polícia Militar de Santa Catarina, Coronel Fábio de Moura Lins, chega hoje a Joinville em visita de despedida, em virtude da passagem de comando, que deverá ocorrer no fim deste mês. Com o mesmo objetivo de despedida, o Comandante da Polícia Militar de Santa Catarina, viajará, às 14h15m, para Blumenau. FUNDAÇÃO Hospital de Santa Catarina e Departamento

Autônomo de Saúde Pública, preocupados em criar postos para a pesquisa e combate ao câncer. ATÉ O FIM do corrente mês chegarão a Santa Catarina mais de 800 mil doses de vacinas "Sabir", adquiridas pelo Governo à Organização Mundial de Saúde. PREJUÍZOS do longo período de estiagem em nosso Estado foram estipulados em 151 milhões. Pequena da lavoura foram os principais

atingidos. MUITA gente daqui procurando as praias mais calmas. A SECRETARIA da Agricultura iniciou estudos com vistas à implantação de um seguro agrícola em Sta. Catarina, através da organização catarinense de cooperativas agropecuárias. NA CIDADE de Malra, a 8 de novembro do último ano, verificou-se a fundação da Associação dos Médicos Veterinários do Norte de Sta. Ca-

tarina. DEPOIS da estada do deputado Alvaro Valle em nosso Estado, muita gente despertou para a reforma do ensino. MUNICIPIO de Santa Cecilia, no planalto catarinense reivindicando a implantação da rede telefônica. ATÉ FEVEREIRO do corrente, segundo informações de fontes fidedignas, deverão estar concluídas as obras de asfaltamento da BR-170

As provas do Vestibular da FURB

Iniciamos a partir de hoje a publicação das provas do Vestibular Unificado da Fundação Universidade Regional de Blumenau. A primeira prova, de domingo, foi a de Português e Literatura e Língua Estrangeira. Para esta disciplina a Comissão Examinadora mandou confeccionar dois tipos de provas. Com a mesma matéria, relacionou os questões em ordens diferentes. Publicamos, por isso, com as respectivas indicações, uma só daquelas provas, (os resultados foram fornecidos pela própria banca examinadora).

PORTUGUÊS E LITERATURA

Fundação Universidade Regional de Blumenau — Vestibular — 1972 — Etapa I — Língua Portuguesa.

- OBSERVAÇÕES**
- Não risque a prova. Não serão consideradas rasuras e emendas. Duração máxima da prova: 2 horas.
 - Responda às perguntas, usando apenas os espaços reservados às respostas, ou assinalando com "x" a resposta correta.
 - Questões: 36.
 - 1 a 19: gramática e interpretação do texto dado;
 - 20 a 27: Literatura Portuguesa;
 - 28 a 36: Literatura Brasileira.

TEXTO PARA INTERPRETAR:

VIOLÃO DO CAPADÓCIO

Ribeiro Couto

Cada mulher é uma valsa.
Mulher, sincera ou falsa,
Faz cantar meu violão.
Quando eu por uma sou traído e abandonado,
Recebo de outra um bilhete perfumado,
Me chamando seu coração.
Eu me consolo não depresso
Que não sei quando o amor começa.
Ora em riso, ora em pranto,
Já amei tanto, tanto
Que não sei mais a quem.
Por mais que eu ame e mais que eu chore, é sempre pouco:
Mas o violão, que é meu amigo, fica rouco:
O meu violão chora também.
Se ao meu violão confio a queixa,
Ele solta e não me deixa.
Não há mulher ingrata
Nem há amor que mata.
Amor vai, amor vem,
A de hoje é clara, a de amanhã será morena.
Se amor que mata é o único amor que vale a pena,
Então não amei a ninguém.
Que ela me beije ou que me bata,
Não sei amar sem serenata.
Dia Longo — Portugália Editora
1944 - Lisboa - págs. 273-274

- "Cada mulher é uma valsa". "Valsa" é o tropo denominado: (a) Pleonismo. (b) Metáfora. (c) Eclipse. (d) Senécioque.
- "Cada mulher é uma valsa", por que: (a) as mulheres dançam valsas; (b) as mulheres são, em geral, o motivo desse tipo de composição; (c) as mulheres não têm fidelidade: giram sempre em torno de um único tema.



BLUMENAU, 11 DE JANEIRO DE 1972

- O violão era do capadócio, porque seu dono era: (a) bom compositor, (b) parlapante, (c) castrador de animais, (d) caudeiro.
- "Sincera ou falsa" é expressão que funciona como: (a) apóstrofe (b) adjunto adnominal (c) predicado nominal (d) complemento predicativo
- "Faz cantar meu violão". "Meu violão" é: (a) sujeito de cantar (b) sujeito de cantar que é objeto direto de "faz" (c) objeto direto de cantar (d) objeto direto de faz.
- O capadócio não sabe "quando o amor começa", porque: (a) às vezes é traído e abandonado (b) recebe de outra um bilhete perfumado (c) pela coincidência destas duas razões (d) não possui verdadeira sensibilidade para o amor (e) porque é capadócio.
- Em "Quando eu por uma sou traído e abandonado" ocorrem os seguintes elementos fonéticos: (a) uma consoante bilabial nasal: M (b) uma consoante oclusiva linguodental surda: T (c) uma consoante constritiva alveolar simples: R (d) uma consoante constritiva linguodental nasal: N (e) uma consoante oclusiva velar surda: Q
- "Me chamando seu coração". A gramática Normativa exigiria "chamando-me", isto é, usando a ENCLISE do pronome átono, em lugar da PROCLISE, como aparece no poema. Entretanto, tal regra deixa de ter aplicação quando se trata de linguagem VULGAR. A colocação do "ME" após o verbo justifica-se porque o pronome exerce a função sintática de OBJETO DIRETO ou COMPLEMENTO
- "Seu coração" funciona na frase como: (a) sujeito de chamando (b) objeto direto de chamando (c) predicativo do sujeito "ME" (d) Predicativo do objeto "ME" (e) adjunto adverbial de modo.
- "Que não sei mais a quem". "A QUEM" é: (a) objeto direto. (b) objeto indireto. (c) complemento nominal. (d) adjunto adverbial de fim. (e) sujeito preposicionado.
- "Mas o violão, que é meu amigo, fica rouco", porque: (a) é meu amigo. (b) chora também. (c) confio a queixa. (d) não me deixa.
- "Amor vai, amor vem". Transformando o texto em orações condicionais, resultaria: SE amor FOR, SE amor VIER. (a) o desejo insuperável de amar até a morte; (b) a persistência num único amor; (c) não amar ninguém; (d) amar antes o violão que a mulher; (e) qualquer mulher é objeto de seu amor.
- "Que ela me beije". "QUE" apresenta a seguinte classe gramatical: (a) pronome relativo. (b) conjunção concessiva. (c) conjunção final. (d) conjunção integrante. (e) partícula expletiva.
- "Não há mulher ingrata". O verbo "HAVER", nesta frase, é impessoal. Mas não é esta sua única constituição morfológica. Pode ser pessoal e impessoal, ou mero auxiliar. Preencha as lacunas com o verbo HAVER nas frases a seguir, indicando-lhe a flexibilidade: (a) Não HAVEM terras de vossos pais (PESSOAL) (b) HÁ de haver homens caridosos neste mundo egoísta (AUXILIAR) (c) Tereis de vos HAVER com a fêrula examinatória (INFINITO IMPESSOAL ou INFLEXIONADO) (d) HÁ de fazer cinco anos que moro nesta terra (AUXILIAR) (e) HAJAM vista os obstáculos que ultrapassamos para aqui chegar (PESSOAL).
- "Não há mulher ingrata". A palavra "ingrata", de origem latina, apresenta o prefixo "in-", negativo. Esta mesma negação é expressa nas palavras de origem grega pelo pre-

- fixo "a-" ou "an-" (acéfalo). Com outros prefixos ocorre a mesma correspondência. Acasale os prefixos a seguir relacionados de acordo com a identidade de sentido:
- | | |
|-----------|-----------|
| (1) Hiper | (3) com |
| (2) Hipo | (4) feio |
| (3) Sin | (5) belo |
| (4) Cali | (6) sob |
| (5) Dis | (7) sem |
| | (8) sobre |
- No período "Que não sei quando o amor começa" há duas orações. Assinale o par abaixo que corresponde à sua classificação sintática: (a) principal e adverbial temporal (b) substantiva e substantiva (c) adverbial consecutiva e adverbial temporal (d) adverbial consecutiva e substantiva objetiva direta (e) principal e substantiva objetiva direta.
 - A seguir vão grupos de línguas. Aponte aquele que seja constituído exclusivamente de línguas românicas: (a) português, inglês, francês, rético, italiano; (b) espanhol, árabe, italiano, rético, dalmático; (c) português, francês, sardo, dalmático, rético, italiano; (d) português, francês, espanhol, alemão, rético, italiano; (e) sânscrito, português, espanhol, francês, dalmático, ladino.
 - Relacionamos os seguintes metaplasmos que incidem nos exemplos a seguir. Cabe-lhe preencher as lacunas com o metaplasmo incidente. Metaplasmos: síncope, hiperbatismo, suarabáti, haplogogia, apofonia, apócope.

Palavra latina:	palavra portuguesa:	METAPLASMO:
acônitu	acônito	(Hiperbatismo)
in + apto	inepto	(Apofonia)
amare	amar	(Apócope)
bondade-oso	bondoso	(Haplogogia)
cálidu	caldo	(Síncope)
 - Gil Vicente, além de fundador do teatro português, é seu autor mais representativo. Suas peças fixam o exato momento em que duas formas de cultura se defrontam: a medieval e a renascentista. Assinale nas trilogias abaixo a que não é característica do teatro vicentino. (a) teatro de sátira social, de idéias, poético, (b) teatro lírico, cômico, cômico-lírico, (c) teatro primitivo, rudimentar, popular. (d) teatro de conflitos psicológicos, de caracteres, de tradições.
 - O objetivo primordial de Camões ao compor o poema "Os Lusíadas" foi: (a) alardear as proezas de Vasco da Gama, (b) celebrar os feitos dos portugueses (c) narrar a viagem de Cristóvão Colombo. (d) narrar o descobrimento do caminho das Índias.
 - Cancioneiros e suas cantigas. Os cancioneiros são coletâneas de poesias medievais portuguesas, ou seja, das cantigas de Amigo, de Amor, de Escárnio e Maldizer. Assinale, nas relações abaixo, aquela cuja característica, não lhe corresponde: (a) cantiga de Amor — elogio da pessoa amada (b) cantiga de Maldizer — sátira cruel, social ou individual, velada. (c) cantiga de Amigo — lamento pela ausência da pessoa amada.
 - Na literatura de setecentos avulta a figura de Bocage. Das características a seguir relacionadas, uma não lhe diz respeito. Assinale-a: (a) sentimento agudo da personalidade. (b) poesia totalmente neoclássica. (c) lirismo inigualável no século, mormente no soneto. (d) sátira de tom pessoal.
 - Poeta, historiador e romancista, é um dos grandes vultos do Romantismo em Portugal. Nos seus romances desenvolve temas medievais. É o introdutor do romance histórico em Portugal. Este texto refere-se a: (a) Eça de Queirós. (b) Almeida Garrett (c) Alexandre Herculano. (d) Camilo Castelo Branco. (e) Castilho.
 - Numa das trilogias abaixo você encontra o nome dos escritores que mais se distinguiram na introdução, em Portugal, do Realismo, do Romantismo, e do Modernismo. Assinale-a:

- F. Pessoa, A. Herculano, Eça de Queirós. (b) Antero de Quental, F. Pessoa, Castilho. (c) Almeida Garrett, Guerra Junqueiro, F. Pessoa. (d) F. Pessoa, Antero de Quental, Almeida Garrett. (e) Antero de Quental, Eugénio de Castro, F. Pessoa.
- A personagem "Conselheiro Acácio" é criação de Eça de Queirós no romance: (a) A Vida que te Dei, Silva, Visão dos Tempos, a Muralha (b) English Poem's, O Doido e a Morte, Dispersão, Ciúme. (c) Maranos, As Sete Partidas do Mundo, Mensagem, Trovas (d) Mar de Sargazos, Doida de Amor, Mensagem, Canções. (e) Antero de Quental, Eugénio de Castro, F. Pessoa.
- Assinale a trilogia em que ocorre uma obra de cada um dos autores: T. de Pascoais, F. Namora, F. Pessoa e António Boto: (a) A Vida que te Dei, Silva, Visão dos Tempos, a Muralha (b) English Poem's, O Doido e a Morte, Dispersão, Ciúme. (c) Maranos, As Sete Partidas do Mundo, Mensagem, Trovas (d) Mar de Sargazos, Doida de Amor, Mensagem, Canções. (e) Antero de Quental, Eugénio de Castro, F. Pessoa.
- Relacione as duas colunas da direita de acordo com a da esquerda:

(1) Riobaldo	(3) D. Casimiro	(4) Jorge Amado
(2) Martim	(1) Grande Sertão — Veredas	(—) Mário Palmério
(3) Capitu	(4) Gabriela, Cravo e Canela	(2) José de Alencar
(4) Nacib	(—) Chapação do Bugre	(3) Machado de Assis
	(2) Iracema	(1) Guimarães Rosa
- O autor das famosas "Cartas Chilenas", ao tempo de Inconfidência Mineira, foi: (a) Gregório de Matos. (b) Tomás A. Gonzaga. (c) Alvaro Peixoto. (d) Cláudio Manuel da Costa. (e) Tiradentes.
- O mais legítimo representante do Simbolismo brasileiro é Cruz e Sousa. Em qual das trilogias abaixo estão arroladas apenas obras do poeta catarinense? (a) Dona Mística, Filigranas, Trovas e Fantasias. (b) Últimos Sonetos, Evocações, Missal. (c) Broquéis, Músicas, Harpas Selvagens (d) Cromos, Farsis, Kiriale.
- "O tempo é minha matéria, o tempo presente, os homens presentes" é o verso de poeta modernista brasileiro cujos temas preferidos são: a angústia do homem escravo do progresso, emparedado nas grandes capitais, a solidão do homem moderno, a tristeza das coisas, o medo... Que é ele? (a) Vinícius de Moraes. (b) Carlos Drummond de Andrade. (c) João Cabral de Melo Neto. (d) J. G. de Araújo Jorge.
- Assinale uma das trilogias abaixo em que vão citadas apenas obras de Clarice Lispector: (a) A Paixão Segundo G.H., A Maçã no Escuro, Laços de Família. (b) Verão no Aquário, Porões e Sobrados, O Cactus Vermelho. (c) Mundos, Mortos, O Senhor do Mundo, O Retrato da Morte.
- A "Semana da Arte Moderna", realizou-se: (a) em São Paulo, em 1945. (b) em São Paulo, em 1922. (c) no Rio, em 1924. (d) no Rio, em 1952.
- Se Alencar foi o romancista dos indígenas, um dos autores a seguir relacionados da lugar de destaque ao negro no romance "A Escrava Isaura": (a) Franklin Távora (b) Manuel Antônio de Almeida. (c) Joaquim Manuel de Macedo. (d) Bernardo Guimarães.
- O belo poema negro, "Essa Negra Fulô", é da autoria de: (a) Castro Alves. (b) Cruz e Sousa. (c) Jorge de Lima. (d) Casiano Ricardo. (e) Manuel Bandeira.
- Cecílio Meireles é considerada a maior poetisa e mesmo um dos maiores poetas da língua portuguesa de todos os tempos. Transcreva, na linha abaixo, a única obra que não lhe pertence dentre as enumeradas a seguir: Espectros, Viagem, Vaga Mística, Prisioneira da Noite, Solombra, Poemas escritos na Índia. A Rosa.

PRISIONEIRA DA NOITE

MALHAS HERING A marca dos dois peixinhos

Connally vê boas perspectivas para economia norte-americana

WASHINGTON (UPI) — O Secretário do Tesouro dos Estados Unidos, John Connally, vaticina uma "economia excelente" para 1972, com avanços em todas as frentes e um índice industrial que alcançará um nível sem precedente.

"A média indústria de Dow Jones" chegará na

bolsa este ano a mil e talvez a 1.100", declarou Connally anteontem à noite aos jornalistas que viajavam no avião do Presidente Richard Nixon.

A média de "Dow Jones" é um índice aceito geralmente como expoente da situação dos papéis tradicionais da bolsa e é considerada como um dos principais critérios para a avaliação do estado de saúde da economia nacional. Nunca chegou à cifra de mil, mas em várias ocasiões esteve perto. Em 1971, superou a média de 950 e sexta-feira passada fechou em 908.

Connally, que acompanhou o Presidente Richard

Nixon, em sua viagem de regresso a Washington, procedente de San Clemente, onde passou vários dias, afirmou que todos os indícios permitem vaticinar uma "economia excelente" em 1972.

"Quero dizer com isto que avançaremos em todas as frentes", esclareceu.

Acrescentou que em 1973

Estados Unidos assinarão com o Japão um tratado comercial "significativo e bastante concluinte". O secretário vem insistindo com os japoneses para que reduzam suas tarifas aduaneiras e abram os seus mercados aos produtos norte-americanos.

O balanço comercial dos Estados Unidos com o Japão é deficitário.

Agradecimento e Convite

A família da pranteada e saudosa

THERESA SALLES DE OLIVEIRA

agradece sensibilizada a todos quanto a confortaram no doloroso transe por que passou, quer enviando telegramas, corôas e flores quer acompanhando a extinta até a sua última morada.

Agradece mui especialmente aos competentes e incansáveis médicos Drs. Gelásio de Freitas, Léo de Carvalho e Walmor Belz, às abnegadas irmãs, enfermeiras e funcionárias do Hospital Santa Izabel, pelo desvelo e abnegado tratamento que dispensaram à falecida.

Estende um agradecimento todo especial à Diretoria da Empresa Industrial Garcia S/A., pela assistência e conforto moral proporcionados. Convida parentes e amigos para a missa de 79 dia que por sua bondíssima alma fará celebrar no dia 12 do corrente às 19 horas, na Igreja de Nossa Senhora da Glória do Bairro do Garcia.

Por mais este ato de fé cristã, antecipadamente agradece.

HORÁRIO DE VISITAS



Instalado na residência de familiares do Dr. Blumenau ao lado da Biblioteca Pública Fritz Mueller, está localizado o Museu da Família Colonial. Em exposição estão móveis e objetos de uso doméstico de antigas famílias blumenauenses, inclusive do próprio fundador. Agora, além dos dias úteis, o "Museu da Família Colonial" estará aberto aos sábados e domingos nos seguintes horários: das 8h30m às 11h30m e das 14 horas às 17h30m.

Opala Cupê 1972

A partir de Cr\$ 21.800,00

Veja e reserve-o desde já na

ROYAL

E não tenha pesadelos depois

UMA FAMÍLIA PARA BEM SERVIR

Rua 7 de Setembro, 1366 — Blumenau

SOMOS UM POVO EDUCADO;
MANTENHA A CIDADE LIMPA

rodapé

8

UM ESTUDANTE russo que cortou a garganta e os pulsos horas antes de voltar para seu país, foi retirado, anteontem à noite, de um hospital de Nova Iorque por funcionários da representação soviética, segundo informou a polícia. A polícia disse que o estudante Kurashvili Merab, de 36 anos, que estava nos Estados Unidos pelo programa de intercâmbio cultural entre os dois países, cortou a garganta e o pulso com uma gilete. O estudante acabava de chegar ao aeroporto

para embarcar às 21h20m num avião da "Aeroflot", com destino à União Soviética. Um porta-voz do hospital para onde o estudante foi levado com vida disse que duas horas depois de internado funcionários soviéticos, acompanhados por "Doutor Servegín" chegaram e exigiram o estudante, com o qual saíram para destino desconhecido. ■ UM GRUPO de corredores de Nairobi, entre eles o campeão olímpico Kip Keino, bateu um recorde mundial original: corrida de revezamento empurrando um carrinho de bebê. Os atletas cumpriram 440 quilômetros 24 horas. A corrida foi feita com fins beneficentes. ■ POUCOS técnicos de futebol fazem o que fez Wilson Humphries, em Paisley, na Escócia, que renunciou depois de passar um ano e meio dirigindo o St. Mirren. "Nos últimos quatro meses fiz poucas coisas certas e cometi muitos erros" — disse Humphries na carta de renúncia. O St. Mirren desceu para a segunda

divisão no último campeonato. ■ A COMPANHIA "David Morgan" de vendas pelo correio, estabelecida em Cardiff, Gales, recebeu várias queixas de clientes que encomendavam cactus ornamentais e tinham que assinar facturas referentes a guarda-chuvas. A empresa foi obrigada a enviar uma circular explicando o problema: o computador da companhia ainda não conseguiu aprender a diferença entre um cactus e um guarda-chuva (UPI).