

# Hospitais alertam: não haverá tolerância

Se até às 18 horas de amanhã os cinco Hospitais de Blumenau não receberem a quantia devida pelo Instituto Nacional de Previdência Social, relativo aos meses de agosto, setembro e outubro, serão rescindidos os contratos de prestação de serviços, celebrados entre o órgão e os

nosocomios. Passarão então os Hospitais a atender os segurados mediante a apresentação da ficha do INPS, cobrando todavia, do paciente, a quantia estabelecida na tabela de preços, cobradas a clientes particulares. Nos internamentos também

será cobrada a inicial. **NO RIO, A AUTORIZAÇÃO** Notícias divulgadas pela AIB, do Rio de Janeiro, dão conta que o Presidente Nacional do INPS determinou o pagamento de 400 mil cruzeiros aos Hospitais de Blumenau, quando se sabe que os débitos são superiores a 700 mil cruzeiros.

O Sr. Isvaldo Mañeini, Administrador do Hospital Santo Antônio afirmou que desconhece qualquer ordem de pagamento emanada da Direção Central do INPS, mas

adiantou que os Hospitais de Blumenau não aceitarão o pagamento em parcelas. "O que se pretende é o recebimento integral das contas". Acrescentou que, "a decisão já foi tomada, e se não recebermos até às 18 horas de segunda-feira, romperemos os contratos com o INPS".

## Filosofia formou sua primeira turma ontem

Interna e simples foi a solenidade de formatura da primeira turma da Faculdade de Filosofia Ciências e Letras da Fundação Universidade Regional de Blumenau, que concluiu no corrente ano os Cursos de Letras, Pedagogia, Matemática e Química.

Costa Ribeiro, e o Secretário Geral da FURB, Professor Ignácio Riecken. Namorados e esposos de algumas formandas também prestigiaram o acontecimento.

### OS FORMANDOS

Receberam - Certificado de conclusão de Curso e Vida Escolar, trinta e sete alunos, assim distribuídos nos respectivos Cursos: LETRAS — Alfredo Scattipi, Augusta Maria Souto, Christa Karim Siebert, Dário Deschamps, Estela Dalva Barbieri, Eugênio Zimmer, Ingo Burkhardt, Ivone Ramthun, Luiz Cipriani, Márcia Schwabe, Maria de Souza Ribeiro, Maria Cecília Sada, Miriam Saut, Mônica Müller, Olírio Milanez, Róbia Jensen e Janice Janet Petzahn.



FINALMENTE, O PREMIO PELO SACRIFICIO

No Curso de Pedagogia, Ana Gonçalves, Córdula Fischer, Elvira Fiamoncini, L. e opa Starke, Loreta Hanemann, Loreti Lenzi, Lúzia Reis, Maria Stela Pires Zimmermann, Mônica Weller, Rosa Maria da Cruz e Sônia Schossland.

No Curso de Química, André Valdir Zunino e Maria Tezinha Marchi.

Em Matemática, Jaime Floriani, José Valdir Floriani, Lili Althoff, Kalvelage, Maria

Marly Cardoso, Neda Mello Altenburg e Marita Decke Sasse.

### DER contrata ponte de Encano

EPOLIS (AN) — Ponte em concreto armado sobre o Rio Encano, na Estrada SC-23, trecho Blumenau-Indaial teve sua construção contratada pelo Departamento de Estradas de Rodagem. A obra terá 32,80 metros, com largura total de 8,60 e prazo de execução fixado em 120 dias. O DER pagará à firma empreiteira encarregada da execução dos serviços a importância de Cr\$ 117.000,00, com recursos da verba de Serviço em Regime de Programação Especial.

## Reforma do ensino permanece confusa

RIO (AJB) — Terminou no Ministério da Educação o Simpósio so-

bre a reforma do ensino de 1º e 2º graus, quando professores e diretores de colégios particulares ouviram durante uma semana a opinião de diversos educadores sobre as suas experiências no campo da reforma.

contribuição a frustração da juventude e que as universidades, aperfeiçoam um mecanismo de reprovação, diminuindo o número de vagas, dificultando o acesso, em fim de enfrentar a explosão escolar para a qual não está ainda preparada.

ma de educação mais ou menos eficiente que lhes permite sanar as dívidas, o que não ocorre com o professorado do interior do país.

**Relógios**  
Seiko, Tissot, Omega, Tressa, Technos, Camy em 10 pagamentos sem acréscimo.  
**RELOJOARIA BAIER LTDA.**  
O Tic Tac Mais Forte

Ao encerrar os trabalhos, o Diretor da Faculdade de Educação da Universidade de Brasília, Professor Paulo Vicente Guimarães, disse que o sistema de ensino brasileiro vinha sendo uma

A reforma do ensino de 1º e 2º grau é ainda algo confuso para a grande maioria dos professores. Os que vivem nos grandes centros ainda dispõem de um siste-

Sanar algumas dúvidas, embora muitos professores tivessem rido de seminário um pouco confuso ainda, foi o que o Sindicato dos Estabelecimentos de Ensino Particular da Guanabara se propôs a reunir os interessados neste encontro de educadores.

## Pais e Mestres homenageiam a Diretora

As vésperas de completar 60 anos, dos quais trinta e seis ela dedicou às atividades religiosas e educacionais, Irmã Clotilde, Diretora do Colégio Sagrada Família vai receber hoje uma expressiva homenagem da Associação de Pais e Mestres daquele educandário. Na terça-feira passada ela já recebeu uma homenagem muito justa da Câmara Municipal de Blumenau. Nestes vinte e seis anos de vivência com os blumenauenses, Irmã Clotilde se tornou conhecida pela sua bondade e dinamismo, qualidades que associou a um profundo ideal de servir à causa que abraçou.



Colégio Divina Providência até 1966. De lá para cá ela está novamente entre nós, mas transferência já marcada, em Janeiro, para a

cidade de Tubarão, onde atou há 36 anos. Irmã Clotilde, que pertence à ordem da Divina Providência, continua dona de um in-

igualável otimismo e vai deixar muita saudade. No seu olhar contemplativo para a cidade, do varandão de seu Co-

legio, ela parece nos dizer que muito breve estará novamente entre nós. E o que todos esperam.

## rodapé



NA NOITE de ontem, os Vereadores realizaram jantar de encerramento das atividades da Câmara Municipal de Blumenau. ■ PARTICIPE do Concurso Brinquedo para as Crianças de Santa Catarina, numa promoção da ATMA e da Equipe CB. O sorteio será amanhã. Logo... ■ ATENÇÃO: Inspiração poética de jornalista da Equipe CB: "Se na noite de Natal, um presente quer ganhar, po-

na um sapato na janela, / Papai Noel vai passar" ■ EXPOSIÇÃO de bolsas na Galeria Água-Açu é uma "dica" super quente para um presente de Natal. ■ COMPOSIÇÃO dos Diretórios da ARENA e do MDB foi o assunto da semana aqui em Blumenau. ■ AMANILÁ, circulam os jornais informativos do Bela Vista Country Clube e da Sociedade Dramático-Musical Carlos Gomes. ■ BLUMENALIA na oitava pági-

na. Muita gente boa escrevendo. ■ "REFUGIO" foi inaugurado oficialmente ontem. Com uma churrascada para a imprensa e convidados especiais. O recanto é lindíssimo. ■ PRÉDIO da Companhia Catarinense de Seguros, que está sofrendo uma reforma geral, está pintado de amarelo. Na Rua XV, dá um toque todo especial. ■ "LIONS Clube — Blumenau "Cidade Jardim" recebeu na noite de ontem, a

sua Carta Constitutiva. ■ TODO cidadão é pouco, ao dirigir. ■ O MOVIMENTO de automóveis em Blumenau, cresce assustadoramente. Um pequeno levantamento nas agências de automóveis de nossa cidade, prova isto. Só no mês de novembro, foram vendidos mais de 100 automóveis. ■ MODERNIZAÇÃO na Tyresoles Blumenauense: parafusadeira de impacto eletrônica, marca "Sein", alemã, a única no Sul do Brasil.

# CIDADE DE BLUMENAU

Director: LUIZ ANTÔNIO SOARES

Ano III — Blumenau, Domingo, 19 de Dezembro de 1971 — Nº. 996

## O preço da festa

A IMPORTANCIA fundamental das composições partidárias — já autovisadas pela divulgação dos únicos nomes que receberam os votos dos convencionais em Janeiro — está exatamente na grande responsabilidade que têm ARENA e MDB na escolha dos seus candidatos.

É desestimulante o exemplo que nos deixa o passado: escolhia-se o homem pela sua habilidade política, pela sua popularidade, pelos seus cabelos, pela cor dos seus olhos. Nunca porém se procurou (houve exceções) para candidato, o homem capaz, inteligente, culto, experiente. Tais qualidades eram apenas acessórios secundários.

Se o candidato as tivesse, melhor. Mas se fosse uma loupeira — embora popular — que valesse. O que sempre interessou foi o resultado final. Depois da vitória vem a bonança.

OS FOGUETES, as congratulações, os brindes, tudo serviu até aqui de aparato para a vitória. A festa quem a tem pago sempre, com juros e correção, é o povo, que sofre as consequências danosas das más administrações e das leis mal feitas. Estamos infestados — não trazemos novidade — de maus legisladores e não melhores governantes.

É tudo porque os Partidos, nos seus momentos decisórios, têm escolhido as consequências de má escolha na hora da Convenção.

O eleitorado não tem grandes opções na caminhada para as urnas.

Impregnado de publicidade, influenciado pela manifestação em cadeia dos mais espertos, que lhe pode restar de lógico?

Entregam-se-lhe alguns nomes que ele tem de escolher — independente de serem ou não estarrapadas e mal postas as representações disponíveis.

NEM SEMPRE, nós sabemos disso, são exatamente os melhores que sobem aos palanques com a tabuleta de candidatos.

O mais comum é que os bons se omitam ou sejam omitidos, respeitadas às exceções que a realidade está a mostrar, prejudicando-se assim uma escolha mais perfeita para um acerto desejável.

É porisso que — em se elogiando o comportamento dos dois Partidos ao acelerarem entendimentos para formulação de chapa única, visando à composição dos seus Diretórios — deve-se no mesmo tempo levantar um brado de esperança e alerta.

Que se entregue aos milhares de eleitores no ano que vem, não os candidatos de olhos mais bemitos e brilhantes, mas os que inspirem confiança, que apresentem um currículo associativo de qualidades políticas autênticas, de capacidade funcional comprovada e de lisura, principalmente moral e profissional.

## Amanhã o último prazo



Já estão na redação de CIDADE DE BLUMENAU os brinquedos enviados pela ATMA PAULISTA, para sorteio entre as crianças de Santa Catarina, que preencheram e enviaram o

cupom publicado diariamente na terceira página. São centenas de lindos brinquedos para este Natal. O prazo para a remessa dos cupons se encerra amanhã, irremediavelmente.

### Hoje: Culto Eucumênico

Como parte da programação natalina da Comissão Municipal de Turismo, será celebrado às 20h30m na Praça Dr. Blumenau um Culto Eucumênico, que será oficiado pelo Vigário da Paróquia de São Paulo Apóstolo Frei Bernardo, e pelo Pastor da Comunidade Evangélica Centro, Pastor Pike.

O ato religioso, que une católicos e evangélicos, contará com a participação da Banda de Infantaria e do Coral Sinfônico da Sociedade Dramático Musical Carlos Gomes.

### Mais dois Sacerdotes

A Igreja Católica passou a contar desde ontem com mais dois sacerdotes. Na cidade de Gaspar foi ordenado o Jovem Fernando Eberhard, filho do casal Aluisio e Ana Eberhard. O ato foi presidido pelo Bispo Dom Gregório Warmeling, na Igreja Matriz de São Pedro Apóstolo.

Na cidade de Jaraguá do Sul foi realizada a solenidade de ordenação de Frei Genésio Murara, filho de tradicional família daquele município do norte catarinense.

### Abôno de Natal

A Assembléia Legislativa do Estado aprovou e decretou a Lei nº 4.673 de origem governamental, que concede abono de Natal no valor de 100 cruzeiros, aos servidores públicos de Santa Catarina. A mesma Lei autoriza ao poder executivo a abrir crédito especial até o valor de 4 milhões, de cruzeiros, para suprir as despesas decorrentes.

Especifica a Lei, que nenhum desconto recorra sobre o Abono de Natal concedido.



# Fracassa na OEA iniciativa do Peru sobre Cuba

WASHINGTON, 18 (UPI) — O Peru sofreu uma derrota diplomática, na opinião de observadores latino-americanos, ao fracassar sua campanha, para que a Organização dos Estados Americanos (OEA) deixasse no critério dos países membros o reconhecimento de relações com Cuba.

A proposta peruana já se arduada ontem formalmente pela Comissão Geral do Conselho da OEA, mas o Peru solicitou o cancelamento desta reunião, o que significa que, na prática, o governo de Lima retirou a sua controvertida iniciativa.

O embaixador do Peru, Luiz Alvarado disse em sessão secreta que o seu governo pediu a suspensão da reunião para que a proposta pudesse ser examinada em "ocasião mais oportuna".

O embaixador do México Rafael de la Colina foi o único representante que também falou na reunião, que durou uns 15 minutos. De la Colina elogiou a "sabedoria" da decisão peruana de desistir do assunto.

O embaixador peruano não disse quando surgiria a "ocasião mais oportuna", mas os observadores acreditam que ela ocorrerá durante a segunda assembleia geral interamericana, convocada para o dia 11 de abril de 1972.

Não obstante, fontes diplomáticas chegaram à organização interamericana disseram que, na situação atual, uma proposta como a que apresentou o Peru correria a mesma sorte que nesta ocasião, mesmo no caso de ser apresentada à Assembleia Geral, que é o organismo máximo da OEA.

O ambiente (para uma iniciativa como a peruana) não foi propício agora... e não creio que mudará muito dentro dos próximos três a seis meses", disse um alto diplomata.

O Peru pediu o cancelamento da reunião da Comissão Geral justamente quando enfrentava crescente oposição a sua proposta. Houvesse sido submetida à votação, a proposta teria sido derrotada por ampla margem, segundo alguns observadores.

## PREFEITO BOLLMANN PRESENTE A ENCONTRO EM FLORIANÓPOLIS

O Prefeito Ornith Bollmann participou do Encontro de Prefeitos do Estado de SC, realizado no dia 13 de Dezembro último, na Capital do Estado, oportunidade em que o Excmo. Ministro da Agricultura, Cirne Lima se dirigiu aos presentes falando sobre as atividades do INCRA — Instituto Nacional de Colonização e Reforma Agrária. Presentes, ainda, o Dr. José Francisco de Moura Cavalcanti, Presidente do INCRA e o Dr. Glauco Olinger, Secretário da Agricultura. Na oportunidade foi assinado Convênio de Cooperação entre o INCRA e a Prefeitura Municipal.

Podemos adiantar aos interessados que, no novo Ca-

dastramento Rural, as áreas rurais iguais ou inferiores a 25 hectares estarão isentas de Imposto territorial rural. O Prefeito Bollmann aproveitou sua ida à Capital para tratar de outros assuntos pertinentes a sua Administração.

**NOTAS DA DIRETORIA DE OBRAS**

As Estradas Bismack e Campo Floresta, próximas a Rio Vermelho, foram melhoradas em muito possibilitando a extração de matéria prima para indús-

trias. Cerca de 12 km foram beneficiadas pela Municipalidade.

Todas as vias Públicas da cidade estão sendo atendidas no sentido de ficarem em ordem quanto à limpeza. A Prefeitura solicita dos senhores proprietários a gentileza de não depositarem terra ou outro material nas calçadas, em especial nestes dias que antecedem as festas de Fim de Ano. Dessa forma estarão colaborando com a Municipalidade para manter limpa a nossa Cidade.

Proseguem os trabalhos

da Prefeitura que está colaborando com as Sociedades Ginástica, Bandeirantes e Guarany.

São trabalhos de Terraplanagem, Alérrio, etc.

A Praça de Esportes do Grupo Escolar de Oxford foi beneficiada com serviço de terraplanagem, efetuado pela Prefeitura.

Considerável soma foi investida na decoração natalina da Praça Getúlio Vargas, no centro da cidade. É a participação da Municipalidade no embelezamento de nossa São Bento do Sul.

Concessionário Autorizado

Para ela, só um OMEGA



é carinho em forma de relógio

**RELOJOARIA SCHWABE**

Rua XV Nov., 770-ÓTICA ESPECIALIZADA

Jóias, Relógios, Cristais, Prata, Taças, Medalhas, Troféus, Presentes.

**Comercial Rudolfo Pfuetzenreiter Ltda.**

- Blumenau -

OFERTAS DE BEBIDAS p/CAIXAS FECHADAS

WHISKY DRURYS	12/Litro	182,00
OLD EIGHT	12/Litro	228,00
ROYAL LABEL	12/Litro	178,00
ABBEY	12/Litro	180,00
RED SEAL	12/Litro	174,00
SCOTTS BARD	12/Litro	115,20
MACLEANS	12/Litro	142,30
MASON HOUSE	12/Litro	135,00
DARMOUTH	12/Litro	91,20
BRANFORD	12/Litro	91,20
CONHAQUE DREHER E.V.	12/Litro	64,90
CHAMPAGNE MICHELON	12/Litro	71,40
» DREHER	12/Litro	55,20
» ROSITO	12/Litro	45,00
» PALÁCIO	12/Litro	48,20
DRINK DREHER	12/Litro	46,00
CIDRA MACÁ ROSSONI	12/Litro	39,60
» CEREZER	12/Litro	38,60
» PALÁCIO	12/Litro	33,60
» ROSITO MICHELON	12/Litro	31,80
» CASTELO	12/Litro	27,60
CHAMP. ESP. ESPUMA DE PRATA	12/Gf.	29,40
» SURPRESA	12/Gf.	46,80
» SKI WALKER	12/Litro	37,80
RON BACARDI (Geral)	12/Litro	45,00
RON MERINO (Geral)	12/Litro	79,20
VINHO CHATEAU DUVALIER	12/Litro	60,00
» ROSITO (Geral)	12/Litro	69,60
» GRANPIERRE (Geral)	12/Gf.	27,60
» DREHER (Geral)	12/Gf.	61,20
» LIEBFRAUMILCH	12/Gf.	36,00
» WERMOUTH CINZANO (Geral)	12/Litro	46,80
SUCO UVA UVETE	12/Litro	29,40
SUCO UVA UVETE	24/Gf.	36,00
SUCO UVA DREHER	24/Gf.	32,40
GIN GORDONS	12/Litro	74,40
VODKA GORDONS	12/Litro	75,60

CONDIÇÕES — à vista  
ESTOQUE — Rua São Paulo, 1144 (fundos) - Fone 22-0872  
— Rua 7 de Setembro, 1115 - Fone 22-1696 e 22-1675 (Super Mercado)

**A MODA 72 NO NATAL GENIAL DAS LOJAS HM!**



**TRAJE CLUB UM**  
Med. Safari - 72 com 4 botões. Apenas **21,30** mensais SEM ENTRADA MESMO!

**CAMISA ESPORTE**  
Manga longa, bonita, estampada em seda! Apenas **5,25** mensais SEM ENTRADA MESMO!

**CALÇADO**  
Em verniz molhado, sola fina em neolite. Apenas **3,80** mensais SEM ENTRADA MESMO!

**CONJUNTO DE 3 PEÇAS**  
Jaqueta, Saia e Short em shantung estampado! Apenas **27,75** mensais SEM ENTRADA MESMO!

**SLACK HELANCA ESPINHA DE PEIXE**  
Tipo clássico! Apenas **8,50** mensais SEM ENTRADA MESMO!

**MALAS, FRASQUEIRAS e PASTAS DE DIVERSOS TIPOS. PELOS MENORES PREÇOS**

**ENXOVAIS HM**  
Seleção de beleza e qualidade em artigos de CAMA, MESA E BANHO! A partir de apenas **22,00** mensais! SEM ENTRADA MESMO! GRÁTIS: 1 Belíssimo Baú de Vime!

**TUDO SEM DINHEIRO!**

O 1.º pagamento somente em Janeiro! Você compra até 24 meses sempre iguais e só começa a pagar em Janeiro de 72!

**CARRO NOVO PARA O ANO NOVO!**  
**5 VOLKS 72 DE GRACA!**

**SORTEIO ANTES DO NATAL!**  
Pela Loteria Federal de 24 de Dezembro

**AS ÚLTIMAS NOVIDADES DA MODA MASCULINA E FEMININA COM DESCONTOS ESPETACULARES!**

Durante as Festas, abertas também no período noturno!

**Hermes Macedo S/A**

39 LOJAS - DO RIO GRANDE À GUANABARA

ASSINE E ANUNCIE NESTE DIÁRIO

**DIA 5**

1ª REUNIÃO DA JOGADA DUPLA DO FUNDO COMUM BLUSA  
Fones: 22-0757 e 22-0275

• Leia  
• Assine  
• Divulgue

Cidade de Blumenau

**A CASA QUE TEM DE TUDO**

Oferece para o seu veraneio:

BIQUINIS de tecido 18,50;  
BIQUINIS de helanca 32,50  
MAIÓS de helanca 33,50

SAIDAS de banho, rendadas, desde 23,50  
Modernos SHORTS, em tecido cru, com cinto colorido.

As afamadas Saldas maxi da "ARTEX"  
Outras novidades:

GARRAFAS Japonezas para Whisky, com música!

BALDES DE GÉLO e jarras térmicas coloridas, Japonezas.

FORNOS elétricos automáticos.

Completa linha de jogos e peças avulsas da afamada louca "GOYANA".  
As últimas novidades em GARGANTILHAS social; douradas e prateadas e com frutas, estes 2,75.

Novidades em ÓCULOS de sol, a partir de 9,45  
CAMISAS estampadas, desde 6,95, assim como uma incomparável variedade em estampas moderníssimas!

**Casa Willy Sievert S/A Com.**  
Rua 15 de Nov., 1526 - BLUMENAU

E BRINQUEDOS? Antes e agora.  
A maior exposição e variedade, pelos menores preços!

**rodapé**

**3**

O "DIÁRIO OFICIAL" do Estado já publica a Lei 4.648, que estima a Receita e fixa a despesa do Estado de Santa Catarina para o exercício de 1972 em Cr\$ 931.078.329,00. O Orçamento para o próximo composto pelas receitas e despesas do Tesouro do Estado e dos órgãos da Administração Indireta. A receita será realizada mediante a arrecadação de tributos, rendas e outras receitas cor-

rentes e de capital, na forma da legislação em vigor. ■: A COOPERATIVA Regional Agropecuária de Rio do Sul deverá receber brevemente os tratores, que constam no convênio assinado com o Banco do Brasil. ■: MAIS DE 5 milhões de cruzeiros de impostos federais já foram levantados pela Campanha Nacional de Promoção de Impostos, no Paraná e Santa Catarina, em sua atual fase repressi-

va. Cerca de 827 empresas, em 133 municípios dos dois Estados já foram visitados por grupos fiscais da Superintendência Regional da Receita Federal. ■: O BAZAR da Pechincha continuará aberto por mais alguns dias. O movimento tem sido considerado bom. ■: Dia 3 de janeiro, em Barra Velha, comemoram-se os dez anos de emancipação política do mu-

nicipio. ■: ESTÁ havendo abusos de parte de alguns motociclistas que transitam a altas horas da noite pelas ruas da cidade. A velocidade é criminosa. ■: O GRANDE acontecimento de 8 de janeiro próximo, em São Francisco do Sul, será a realização da 4ª Festa do Choje. Estima-se que mais de duas mil pessoas estarão presentes ao acontecimento.

# CANOSSA

J. CECONI

**DIA DO MARINHEIRO** — Não se pode negar que a presença de altas e ilustres autoridades na sessão especial realizada pela Assembleia Legislativa comemorativa ao Dia do Marinheiro, demonstra bem claro o prestígio e o bom nome que o Poder Legislativo catarinense está desfrutando.

No flagrante acima colhido por ocasião da homenagem fixa da esquerda para a direita o Gal. Ayrton Tourinho Comandante da 3a. Região Militar; Gal. Ruy de Paulo Couto-Chefe do Estado Maior do 3º Exército; Governador do Estado; Deputado Nelson Pedrini-Presidente da Assembleia Legislativa; Gal. Breno Borges Fortes Cmte. do 3º Exército; Contra Almirante José da Silva Sá Earp — Comte. do 5º Distrito Naval e Gal. Francisco Esteliano Bastos de Aguiar — Comte. da 3a. Região Militar.

**VISITA DO MINISTRO** — O Ministro Luiz Galotti do Supremo Tribunal Federal por ocasião de sua recente estada em Florianópolis esteve na Assembleia Legislativa onde foi levar o seu abraço ao Presidente daquele Poder, Deputado Nelson Pedrini, com quem manteve demorada palestra.

**DIVÓRCIO** — Respondendo uma pergunta do repórter sobre o que pensava a respeito do divórcio, assim se manifestou o Ministro Luiz Galotti do S.T.F.: "Como católico, fico constrangido a falar, mas como jurista acredito que caminhamos para uma evolução nesse sentido. Um amigo que estava ao nosso lado, ponderou: "Veja só, eu por exemplo já não sou nem a favor, nem contra, muito pelo contrário".

**TELEVISÃO POR CABO** — Na opinião de ilustre especialista, "o mais avançado sistema de comunicações televisivas jamais concebido" a TV por cabo, dispensa antenas e sua imagem é transmitida por cabos coaxiais direta-

mente das torres retransmissoras à casa do espectador, sem qualquer perigo de interferência. Em janeiro de 1970, cerca de 7,5% das famílias americanas com televisão eram subscritoras de cabos, cifras que por certo nestas alturas já aumentou e que tende aumentar rapidamente. No entanto a inovação constitui uma ameaça ao sistema convencional e às emissoras locais, incapazes de enfrentar a concorrência das grandes redes nacionais. Está sendo analisado o impacto e as perspectivas da conquista, bem como o assunto é estudado sob suas várias implicações.

**SERVIÇO DE GUINCHO**  
Durante o dia — Fone 22-0250  
Durante a noite — Fone 22-1454  
**PLANTÃO PERMANENTE**

**NESTAS FERIAS...? VÁ AO RIO, LEVE A FAMÍLIA. APROVEITE O VERAO E HOSPEDE-SE NO**  
**AMBASSADOR HOTEL**  
*Que lhe oferece: —*  
DESCONTO DE 20% NO VALOR DA DIÁRIA PARA UM PERÍODO DE NO MÍNIMO UMA SEMANA, ALEM DE:  
\* Instalações Familiares Ideais com Intercunicação  
\* Telefone e Banheiro Privativo  
\* Serviço Dia e Noite  
\* Ar Refrigerado  
\* Cofres Individuais  
\* Cabeleireiro, Barbeiro e Manicure  
\* Garagem  
\* Café da Manhã incluído na Diária  
CONSULTE-NOS TAMBEM SOBRE O NOSSO PLANO DE FINANCIAMENTO HOSPEDE-SE BEM, HOSPEDE-SE NO

**AMBASSADOR HOTEL**  
Rua Senador Dantas, 25-B  
Tel.: 232.8181 - End. Teleg. AMBASSAHOTEL  
Rio de Janeiro — GB.

**JUIZO DE DIREITO DA COMARCA DE INDAIAL**  
O Síndico da Massa Falida da Sociedade Catarinense de Madeiras de Lei Ltda., avisa aos interessados que, de acordo com o artigo 123 e seus parágrafos, dois terços dos credores habilitados concordaram em arrendar a Serraria da Massa Falida.  
Orcey José Vansuita - Síndico  
Apituna-Indaial-SC.

# Mais prazo para preencher o Censo Tributário no Estado

FLORIANÓPOLIS (do Correspondente) — O Sr. Ary Kardec de Mello, chefe do Centro de Informações Econômico-fiscais da Secretaria da Fazenda, informou que será prorrogado até o dia 31 de janeiro o prazo para os contribuintes do ICM no Estado preencherem os formulários do Censo Tributário distribuído por aquelaarquia, de acordo com a mensagem enviada pelo Governador Colombo Salles à Assembleia Legislativa. Até aquela data o questionário será recebido sem multas e daí em diante o contribuinte se sujeitará às penalidades previstas em lei. Segundo ainda informou o Sr. Ary Kardec de Mello, já foram preenchidos até o momento cerca de vinte mil formulários. O número de contribuintes no estado, entretanto, é estimado em 40 mil, embora a quantidade exata só possa ser co-

nhecida até o final do Censo Tributário, que é o primeiro realizado pela Secretaria da Fazenda.

**PAGAMENTO**  
A Secretaria da Fazenda assinou contrato com

a CONTEPLAN — Processamento de Dados — segundo a qual a folha de pagamento do funcionalismo estadual, a partir de janeiro do próximo ano, será feita em modelo diferente ade-

quando ao preenchimento por computadores. Com esse processo o funcionalário passa a ter incluídos, automaticamente, em seu demonstrativo salarial, todos os benefícios a que fizer jus.

# INTEGRAÇÃO ECONOMICA BRASIL-JAPÃO É CERTA

RIO (AJB) — As possibilidades do estabelecimento de uma ampla integração econômica Brasil-Japão foram confirmadas com o anúncio de que o Ministro Reis Veloso complementará, em Tóquio, em janeiro próximo, os entendimentos estabelecidos no Brasil com a Missão econômica japonesa.

Ficou apurado nos círculos oficiais que a integração dos projetos industriais e comerciais em pauta envolverá investimentos bilaterais da ordem de 12 bilhões de dólares (C\$ 67,2 bilhões). A missão japonesa encerrou seu programa de visitas, devendo a maioria de seus integrantes retornar hoje a Tóquio. As oportunidades de inves-

timentos abordadas na reunião mantida pela missão japonesa com o Ministro Reis Veloso localizam-se, entre outros, nos seguintes setores: uma indústria siderúrgica voltada exclusivamente para a exportação; indústrias complementares à construção naval; matérias-primas para a indústria farmacêutica, indústria química; certos componentes de indústrias eletrônicas; mineração de metais não-ferrosos; e electro-metalurgia. Outro aspecto da estratégia econômica surfeita para compor a integração econômica Brasil-Japão diz respeito à área do comércio. Disse o

**CASA HUSADEL S/A**  
COMERCIAL  
A  
ÓTICA  
Mais antiga da Cidade  
MODERNAMENTE  
APARELHADA  
FUNDADA EM 1897  
R. XV de Novembro, 801 - Blumenau-SC - Fone 22-0441

**Variiedades**  
FICOU SEM DENTES  
ONTEM foi o dia mais amargo na vida de Humberto Human, segundo essa informação da agência "Ansa": seis ladrões o assaltaram em uma rua, roubando-lhe até a dentadura. Rivera, que tem 23 anos, disse que vinha de um bar, em Lima, no Peru, quando foi interceptado por 6 indivíduos que lhe firaram a roupa, o relógio e até sua dentadura novinha em folha. Nu e desdentado, Rivera disparou em direção à delegacia mais próxima, a fim de contar a sua triste história.

**BEIJOS NO MUSEU**  
EM Londres, Lord Beaumont, representante na Câmara dos Comuns, descobriu uma maneira original de fazer com que os jovens passem a visitar mais frequentemente os museus: ele está iniciando uma campanha educativa, cuja tônica é a seguinte: "Vá namorar no museu". Lord Beaumont teve essa idéia de aprovar o uso de tais edifícios para o amor depois que viu um casal de namorados trocando beijos num museu de Londres: Os dois jovens estavam com bons modos e era evidente que não tinham outro lugar agradável para se encontrar. Creio que isso lhes deu um interesse maior pelo museu, que aumentará com o tempo.

**MULHER INFIEL**  
O psiquiatra peruano, Victor Edmundo Infantes, afirmou durante o II Congresso de Psiquiatria, que se realiza atualmente em Lima, que "a mulher é tão infiel quanto o homem no casamento". A sua declaração veio desmistificar a crença de que o homem trai mais do que a mulher: "Não somente o homem é infiel no matrimônio", disse Infantes, "a mulher também o é, na mesma proporção, embora com uma diferença: enquanto o homem exterioriza sua tendência à poligamia, ela se esconde de baixo de uma máscara de recato, isto é, fingir melhor."

**ESCRITÓRIO CONTABIL AGOSTINI**  
COM 10 ANOS DE EXPERIENCIA NO RAMO Registro de Firmas — Escritas Fiscais — Contabilidade — Contratos — Distratos — Declaração de Imposto de Renda, etc.  
Rua 15 de Novembro, 342 - S/14-15-16 - Fone 22-0186  
Caixa Postal - 1122  
BLUMENAU - Santa Catarina

**CINE MOGK**  
R. 2 de Setembro, 2.877 - Itoupava Norte - Fone 22-0278  
HOJE — Domingo às 14 hrs. Eis de volta o cómic da atualidade! Norman Wisdom em: "NORMAN O CARA DE PAU" (Censura livre)  
Mesmo que não queira, você será forçado a rir, ou melhor, dar boas gargalhadas!  
HOJE às 16.30 - 19 e 21 hrs. e 2a. FEIRA às 20 hrs. Sensacional lançamento nesta cidade do espetacular filme sobre corrida de automóveis: "A PISTA DO TROVÃO" (CinemaScope e Technicolor)  
Com: Fabian — Annette Funicello — Jan Murray: Amor e perigo nas quatro rodas! Dramas e glórias dos homens que vivem e amam perigosamente!  
A PISTA DO TROVÃO fará você estremecer na poltrona, quando as máquinas começarem a roncar!  
DIA 25:  
A BATALHA DE ANZIO  
com: Robert Mitchum.

**RESTAURANTE E CONFEITARIA**  
RESTAURANTE *Aquarium*  
Blumenau 19-12-71  
Almôço Familiar  
Escabeixe de Peixe  
Creme de Tomate  
Steak Parisien  
ou  
Espetinho de Filé à moda americana  
Torta de queijo  
Cafêzinho  
Aos sábados a gostosíssima Feijoada Completa.

# balcão de VARIEDADES

**ARTIGOS DOMÉSTICOS**  
UTILAR S/A — XV de Novembro, 1244.  
**AUTOMOVEIS — AGÊNCIAS E CONSERTO**  
VOLKSWAGEN — Com. de Importação e Exportação Blumenau S.A., Rua Itajaí, 81 — Fones 22-0750, 22-0757 e 22-0759.  
CHEVROLET — Casa Royal S.A. - R. 7 de Set., 1366  
**BOUTIQUES**  
JANE PRET A PORTER MODAS (Exclusivamente Imperchic e Cacharel) — Rua Petrópolis, 342.  
**CHOCOLATE**  
BOMBONIERE ORION - Rua Mal. Floriano Peixoto, 32  
**CHURRASCARIAS**  
CHURRASCARIA e BAR CONTINENTAL — Rua 7 de Setembro, 58.  
**CRISTAIS — LOJAS**  
CASA MOELLMANN S.A. - XV de Novembro, 1091  
**FARMÁCIAS**  
DROGARIA e FARMÁCIA CATARINENSE S.A. — XV de Novembro, 542.  
FARMÁCIA SANITAS — XV de Novembro, 591.  
**FLÓRES — LOJAS**  
LAPINHA FLORES — XV de Novembro, 1502

**DISCOS**  
Sucessos nacionais e internacionais. A maior variedade de discos alemães, regionais e antigos p. colecionadores. SEMPRE OFERTAS — Compramos ou trocamos seus discos usados por novos na hora  
**Sualivraria**  
Rua 15 de Novembro nº 1340 — BLUMENAU  
**FOTOGRAFIAS — ARTIGOS e EQUIP.**  
FOTO DIETZ — Padre Jacobs, 10 (Junto a Torre da Matriz)  
**HOTÉIS**  
Grande Hotel Blumenau  
Alameda Rio Branco, 21 - Fones: 22-6415 e 22-0288  
Hotel Glória  
Rua 7 de Setembro, 954.  
**LANCHONETES**  
KIPÃO LANCHES — Rua 15 de Novembro, 461 — Galeria Busch — Fone 22-0302.  
**LIVROS — LOJAS**  
LIVRARIA e GRÁFICA DO VALE S.A.  
Rua Marechal Floriano Peixoto, 31  
TIPOGRAFIA e LIVRARIA BLUMENAUENSE S.A.  
XV de Novembro, 819.  
**SALÃO DE BELEZA — GRANDE HOTEL**  
Anexo ao Salão de Mármore no andar Social — Fones: 22-6415 e 22-0288.

# TYRESOLES A partir do dia 20 atende em suas novas instalações, à Rua São Paulo, 922

**rodapé**  
4

INAUGURADO reforço da Rede Elétrica, com a implantação de postes de cimento e lâmpadas de mercúrio, na localidade de Morro do Sestrem, Rua Progresso, atendendo a reivindicação do vereador Mário Bagatoli. A Rua Emílio Taumann sofreu e recebeu os mesmos serviços. Brevemente a Rua Glória Greysmüller disporá destas obras essenciais ao Bairro

da Garcia. ■: O CECAP entrou em recesso; só volta às atividades normais no próximo mês. ■: A FEIRA Livre da Rua da Glória, funcionará ainda este ano, dependendo tudo da finalização das obras exigidas. A indicação é de autoria do vereador Osvaldo Alalheiros, tendo a colaboração especial da Empresa Industrial Garcia. ■: HOJE E amanhã, atendendo à cha-

mado da Diretoria do Fomento Agropecuário, estarão reunidos na churrascaria da PROEB, quando será ministrado aos presentes um Curso sobre Avicultura. ■: DESDE o dia 2, endontra-se em férias o Superintendente Regional da Receita Federal, Sr. Hélio Mazzoli. Durante sua ausência a direção do órgão da Receita Federal ficou a cargo do seu substituto legal, Sr. Azauri Martini Sebastião, Chefe da Equipe de Planejamento da Assessoria Regional de Estudos da Receita Federal, para os Estados do Paraná e Santa Catarina. ■: BREVEMENTE a Petrobrás começará a construção do terminal marítimo de São Francisco do Sul, que se destinará a receber petróleo para ser processado na refinaria que a Empresa vai instalar brevemente no Paraná.

# Encerrado Encontro Nacional de Secretários de Planejamento

# • BAZAR •

**TERRENOS  
CASAS  
APARTAMENTOS**  
IMOBILIÁRIA DL LTDA.  
Rua 15 de Novembro, 415 — Sala 3

**ESTÁ AQUI A SUA GRANDE OPORTUNIDADE**  
**AUTO VALE LTDA.**  
Rua 15 de Novembro 895 - Fone 22-1059

CARRO	ANO
FORD COMET — branco	60
ITAMARATY — cinza metálico	66
FORD CORCEL — vermelho	69
VOLKSWAGEN — azul	67
VOLKSWAGEN — verde caribe	67
VOLKSWAGEN — cinza	64
VOLKSWAGEN — cinza	64
VOLKSWAGEN — pérola	63
VOLKSWAGEN — pérola	63
VOLKSWAGEN — bege nilo	63
VOLKSWAGEN — bege nilo	61
VOLKSWAGEN — Grená	60
KOMBI LUXO	61
KARMAN GHIA	63
DKW — vermelho	67
DKW — cinza	64
DKW — cinza e branco	62

**AUTO VALE TEM O CARRO QUE LHE CONVEM**

**Leia com atenção**  
**COMPRA - VENDA - TROCA  
E CONSIGNAÇÃO**  
CARROS INTEIRAMENTE REVISADOS  
FINANCIADOS ATÉ 30 MESES

CARRO	ANO
GALAXIE — Gelo	1968
CORCEL - 4 pts. Azul Vinil	1969
CORCEL - 4 pts. Caramelo	1969
CORCEL - 4 pts. Verde	1969
KARMAN GHIA - Beije	1969
KARMAN GHIA - Beije	1969
KOMBI - Azul	1968
VOLKSWAGEN - Verde	1969
VOLKSWAGEN - Bordeaux	1965
VOLKSWAGEN - Azul	1963
VOLKSWAGEN - Azul	1962
VOLKSWAGEN - Verde	1962
VOLKSWAGEN - Gelo	1961
VEMAGUETTE - Vermelha	1963
BELCAR S - Marrom	1964
GORDINI - Cinza	1964

**Veículos Quatro Rodas Ltda.**  
RUA 7 DE SETEMBRO, 517 — C.P. 545  
FONE: 22-0295 — BLUMENAU-SC.

BRASILIA (AJB) — O Ministro do Interior, Sr. Costa Cavalcanti, falando no encerramento do Encontro Nacional de Secretários de Planejamento, sugeriu que se estabeleça maior intercomunicabilidade de fundos de participação, fundos especiais e quotas de impostos únicos, de maneira a se constituírem em um fundo global à dis-

posição dos governos estaduais e municipais.

Haveria por esse intermédio — disse — maior flexibilidade nas aplicações de tais recursos, obedecendo às peculiaridades cronogramáticas dos investimentos e supunido as atuais dificuldades na realização de projetos essenciais nos campos do saneamento e das telecomunicações. Permitiria também uma orientação mais segura por parte dos Ministérios do Planejamento e do Interior no que tange à compatibilidade dos planos estaduais com as prioridades federais e fortalecendo o pro-

cesso de descentralização administrativa.

Num balanço dos resultados da reunião, o secretário-geral do Ministério do Planejamento, Sr. Henrique Fianzeri, afirmou terem os secretários de planejamento demonstrado que suas atenções não estão voltadas apenas para o âmbito dos seus próprios estados, mas abarcam preocupações de caráter regional e mesmo nacional, como ficou evidenciado pelo nível das sugestões apresentadas e pela maneira abrangente de abordar os problemas.

O coordenador executivo do encontro e superintendente do Instituto de Planejamento do IPEA, Sr. Nilson Craveiro Holanda, disse que a massa de subsídios contidos nos documentos apresentados permitia ao IPEA fornecer ao Ministério do Planejamento grande volume de informações, de modo a possibilitar o progressivo aperfeiçoamento da política governamental de articulação com os estados e intensificar a integração mediante um sistema integrado de planejamento nos diversos níveis, no que se refere aos processos, ingredientes e agentes.

**Achou boa a indicação**

BRASILIA (AJB) — O Senador Ney Braga (ARENA-PR) disse que a designação do Sr. Carlos Alberto Pinto para a presidência do IBC abre novas perspectivas para os cafeicultores paranaenses e dos demais estados produtores de café.

Tendo assistido à posse do novo presidente do IBC, à qual compareceram os ministros Práfilo de Moraes e Delfim Neto, o Sr. Ney Braga afirmou ter notado demonstrações de grandes esperanças na implantação de novos e racionais esquemas para o desenvolvimento da cafeicultura.

**Assaltantes já detidos**

NITERÓI (AJB) — A Delegacia de Nova Iguaçu confirmou que três homens que participaram do assalto ao carro forte do Bamerindus segunda-feira, em Itaguaí, já se encontram presos.

Um policial disse que o assalto foi praticado por sete elementos — todos já identificados — e que seus nomes permanecem em sigilo para não prejudicar a captura dos que ainda estão em liberdade. Não informou, no entanto, se os presos se encontram na delegacia de Nova Iguaçu, na de Itaguaí ou em alguma dependência militar. O assalto rendeu Cr\$ 110 mil aos assaltantes que mataram o motorista de carro forte e um guarda de segurança.

**CAFÉ SEM SUBSÍDIOS**

PORTO ALEGRE (AJB) — «O café poderá vir a ser racionado no mercado interno brasileiro se não houver melhores garantias de preço ao produtor e se acontecer outra grande geadada no Paraná», segundo declarou nesta capital o presidente do Centro do Comércio de Café de Paranaíba, Sr. Josci Antonio Silva.

Enformou também que o reduzido estoque atual do Instituto Brasileiro do Café (IBC) não poderá fazer frente ao consumo interno e à exportação no caso de haver outra geadada das proporções da que houve em 1969, que provocou uma diminuição de cerca de 90% na safra esperada naquele estado.

O Sr. Josci Antonio Silva disse ainda que «desde ontem os torrefadores saíram de uma posição cênica, quando as quotas eram fornecidas pelo IBC, para uma posição de concorrência já a partir de hoje, data em que expira a concessão dos subsídios».

Esclareceu, porém, que esta medida provocará uma diminuição no consumo interno porque o consumidor terá que pagar, em breve Cr\$ 8,00 o quilo do café que até agora paga em média Cr\$ 3,60.

O presidente do Centro do Comércio do Café de Paranaíba considera imprescindível uma melhor remuneração ao produtor com a garantia de preços, porque assim terá melhores condições de atender a demanda interna e externa, que é da ordem de 25 milhões de sacas, enquanto a produção nacional atual oscila entre 22 e 23 milhões de sacas».

## ESTAMOS EM BLUMENAU

com loja própria e preços de fábrica

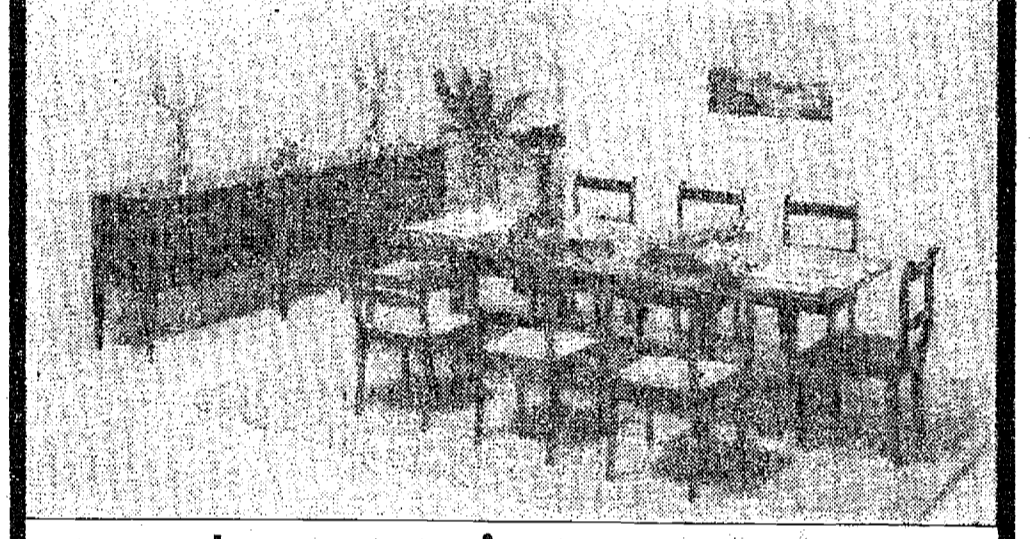

e tem mais

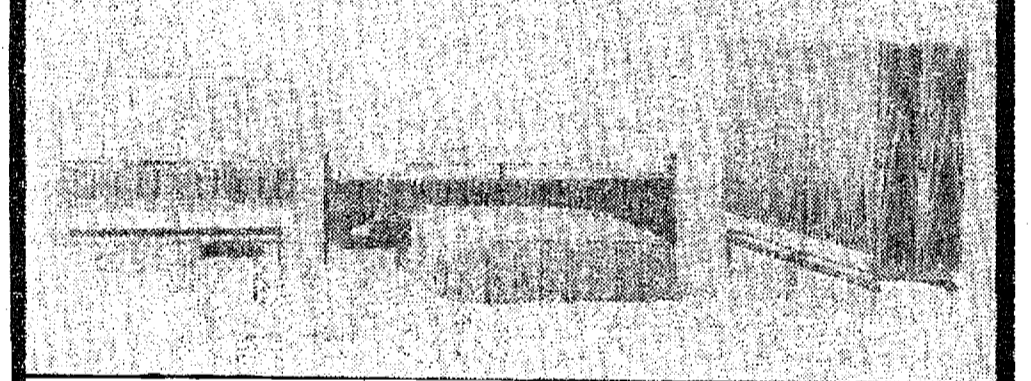

**MÓVEIS CIMO** paga a entrada de sua compra

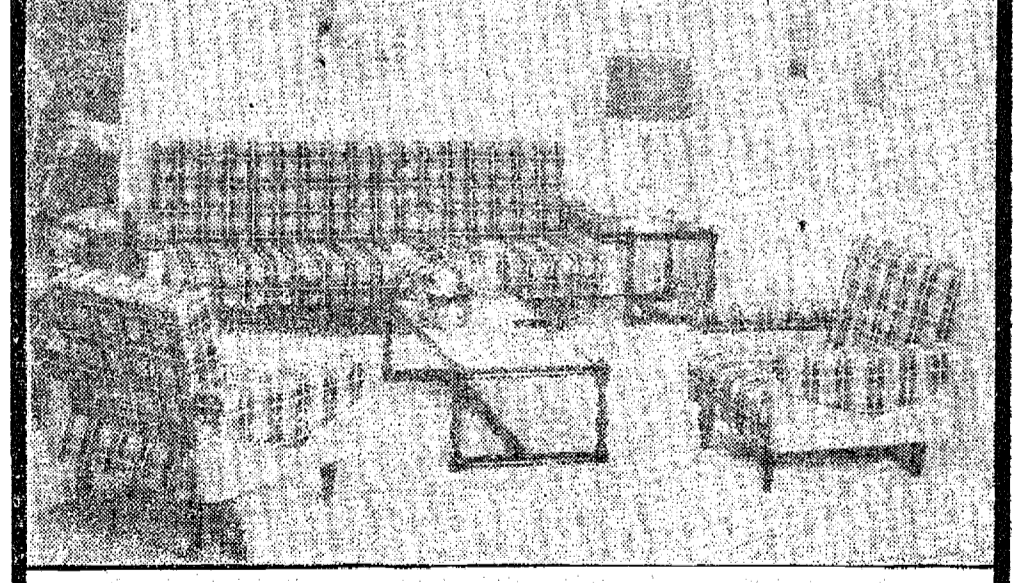

e você só começa a pagar no próximo mês

**MÓVEIS CIMO EM BLUMENAU** rua 15-500

**POLAR**  
A LOJA DO TURISTA — Souvenirs — O maior depósito de Canecos Típicos — Madeira entalhada — Artigos p/fumantes — Presentes — Artesanato — Exclusividades — GALERIA SCHADRACK — Avenida Beira-Rio — BLUMENAU.

**AQUI ESTÃO OS CARROS PARA VOCE NESTE NATAL**  
**AUTO COPA "70" LTDA.**  
TEMOS A VENDA OS SEGUINTE CARROS USADOS

CARRO	ANO
CORCEL LUXO 2 pts	69
CORCEL LUXO 2 pts	69
CORCEL 2 pts	69
VOLKSWAGEN	69
VOLKSWAGEN	68
VOLKSWAGEN	60
KOMBI	66
DKW BELCAR	66
RURAL 4 x 4	63

GARAGEM DE ESTACIONAMENTO — COMPRA E VENDA DE CARROS NOVOS E USADOS, FINANCIADOS EM ATÉ 24 MESES; Rua 15 de Novembro, 1439 — Fone: 22-0374 — BLUMENAU

**SOCATEL**  
Precisa de CAMINHÕES CAÇAMBA para trabalhar no trecho Tijucas-Nova Trento-SC-49. Os interessados poderão dirigir-se ao escritório da obra, em Canelinha.

**CASA PARA ALUGAR**  
PROCURA-SE com urgência casa para alugar, que tenha no mínimo três quartos. Informações ao telefone 22-1019, com LINDNER.

**ALUGA-SE**  
Sala no 3º andar do Edifício Eduardo Schadrak, na rua XV de Novembro, 676, com 24 m2, inclusive instalações sanitárias.  
Tratar à Alameda Rio Branco (508) ou pelo fone 22-0995.

**OFERTA!**  
FAÇA O NATAL DE SUA FAMILIA  
**Universal Veículos S.A.**  
CONSULTE-NOS SOBRE OS VEICULOS ABAIXO:

Ford Galaxie 500	ano	1967
Ford Corcel Sedan	ano	1969
Ford Corcel Sedan Luxo	ano	1970
Aero Willys	ano	1970
Aero Willys	ano	1965
Volkswagen Sedan	ano	1969
Volkswagen Sedan	ano	1965
Volkswagen Sedan	ano	1970
Volkswagen Variant	ano	1970
D. K. W. Vemag Belcar	ano	1967
Camioneta Ford F-100	ano	1969
Camioneta Ford F-100	ano	1969
Camioneta Ford Pick-Up	ano	1969
Camioneta Willys	ano	1967
Rural Willys	ano	1964
Caminhão Ford F-350	ano	1968
Caminhão Ford F-600	ano	1964
Caminhão Ford F-600	ano	1965
Caminhão Ford F-600-Diesel	ano	1965
Caminhão Chevrolet	ano	1968

UNIVERSAL VEICULOS S.A.

**RADIO BLUMENAU**  
BACH, CHOPIN, BEETHOVEN  
VOCE TERÁ AGORA UM ENCONTRO SEMANAL COM ELES...  
FESTIVAL DE MÚSICA ERUDITA  
SABADOS — 17,30 h.

**TROQUE O MOTOR VELHO X NOVO**

MOTOR	ENTRADA	6x280,80	12x153,60	18x111,21
1.200 E	600,00			
1.300				
1.500	650,00	6x318,24	12x174,08	18x128,04
1.600	700,00	6x374,40	12x204,80	18x148,28

Comércio de Importação e Exportação  
**Blumenau S.A.**  
Rua Itajaí, 881  
Fones 22-0757, 22-0750 e 22-0759 — Caixa Postal, 727  
Blumenau S.C.

• Leia  
• Assine  
• Divulgue  
Cidade de Blumenau

**SERVIÇO GARANTIA DE MANUTENÇÃO QUALIDADE**

CASA ROYAL S/A.

**rodapé**

**5**

O EDIFÍCIO Petúnia será construído logo, no cruzamento da Pe. Jacobs e Curt Hering. ■: FUNCIONALISMO público estadual recebe abono de 100 cruzeiros, já aprovado pela Assembléia, a partir da semana que se inicia. Chegarão até um mil cruzeiros mensais. ■: QUEM VAI a Lages já pode utilizar-se da BR-470. Para quem vem o caminho continua sendo as estradas do Travessão. ■:

A TV PARANA-Canal 6 instalará nos próximos dias, em Joinville, uma estação repetidora para a transmissão de programas a cores, que funcionará a partir de 31 de março do próximo ano. ■: COMENTÁRIOS que circulam pela ai, afirmam que o vereador Osvaldo Malheiros vai a reeleição. ■: ESTEVE NO transcorrer desta semana, em Blumenau o representante da Sociedade Torre de Vigia,

Sr. Gerhard Germer, oportunidade em que apresentou dispositivos sobre o funcionamento da Sociedade no mundo inteiro. ■: SECRETÁRIO da Agricultura, Glauco Olinger se prepara para expor a real situação agro-pecuária catarinense na Assembléia Legislativa. ■: O DR. HOYEDDO de Guaruá, atualmente exercendo as funções de Secretário do Desenvolvimento Econômico, está em Brasília e

Rio de Janeiro tratando de assuntos de interesse daquela Secretaria. ■: EXPERIMENTOS realizados em Urussanga com oito cultivadores de feijão de cor e oito de feijão preto, indicaram como mais produtivas para o plantio de segunda safra as seguintes variedades: a) feijão preto — Jamapa, Preto carnaru, turrialba e Cava 168 N; b) feijão de cor — Vermelho, rajado, tropeiro Itoral, mulatinho e mafra.



# Problema do carvão catarinense exposto em Pôrto Alegre

PORTO ALEGRE (AJB) — A implantação de um complexo petroquímico capaz de reabilitar a indústria carbonífera e através dela promover, até o fim da década, a duplicação da renda per-capita dos 400 mil habitantes do sul catarinense se constitui na mais ambiciosa meta do Programa de Desenvolvimento do Governo Colombo Salles.

O projeto petroquímico catarinense foi exposto em Pôrto Alegre pelo Secretário do Governo daquele Estado, Sr. Vitor Sasse, que aqui se encontra participando do 1º Seminário de Integração e Desenvolvimento da Região Sul.

A viabilidade do projeto, segundo o Sr. Vitor

Sasse, assenta nas reservas da bacia carbonífera catarinense, estimadas em 1.200 milhões de toneladas e na versatilidade econômica do seu minério que tanto pode ser usado como fontes geradora de energia elétrica como tem aplicação na siderurgia e na indústria química pelo aproveitamento dos seus resíduos.

## COBRANÇA DE MULTAS NOS DEBITOS FISCAIS

RIO (AN) — Portaria assinada pelo Ministro Delfim Neto padronizou as normas para a cobrança das multas, juros de mora e correção monetária dos débitos fiscais dos contribuintes para com a União.

Determina a portaria que a multa compensatória de dez por cento sobre os débitos tributários que não os de Imposto de Renda é inaplicável para os débitos inscritos a partir de 26 de abril de 1968, mas continuará sendo exigido para os casos de inscrição anteriores àquela data.

A multa de mora, segundo a portaria, é somente aplicável aos débitos do Imposto de Renda e não deve ser aplicada quando o valor do im-

pôsto já tenha servido de base para aplicação de multa decorrente de lançamento "ex-officio". Será de cinco por cento nos primeiros 30 dias, a contar do vencimento, dez por cento por semestre ou fração posterior e está sujeita ao teto de 30 por cento.

Os juros de mora, a partir de 26 de abril de 1968, no caso de qualquer débito, tributário ou não, são computados na base de um por cento ao mês, a partir do vencimento do débito sobre seu valor originário. A correção monetária dos débitos tributários deve ser aplicada, segundo a portaria, sobre o débito total, excluídos apenas os juros de mora.

## Finda dia 21 o Seminário da CELESC

FFOLIS (do Correspondente) — Com a presença do Governador Colombo Salles e diretores da CELESC, será encerrado dia 21 próximo, às 11 horas, no auditório da Centrais Elétricas de Santa Catarina, o Seminário sobre Processamento de Dados para Executivos. A informação é do Sr. Loreni Bombazar, coordenador do seminário e chefe de operações do computador da CELESC, que acrescentou que serão conferidos certificados de aproveitamento aos participantes. O seminário teve início no dia 22 de novembro último e foi ministrado pelos professores Alvaro Alberto do Nascimento e Francisco René Dytz, da UNIVAC e Cláudio Coutinho Filho, do Centro Tecnológico da Universidade Federal de Santa Catarina. O currículo versou sobre elementos de programação, apresentação de sistemas, política de processamento de dados da CELESC, prática de computador e apresentação de filmes e slides.

SOMOS UM POVO EDUCADO;  
MANTENHA A CIDADE LIMPA

## KARIN SPORTS

Raquetes Dunlop — Wilson — Procópio — vestuário p/Tênis — shorts, camisas, saíotes, blusões, meias, chapéus, sapatos de tênis e raquetes de tênis de prata.

CASA DAS TINTAS HERING LTDA.  
fone 22-0046 — Rua 15 de Novembro, 828 — BLUMENAU

# NATAL GENIAL

COM PHILIPS  
NAS LOJAS HM!

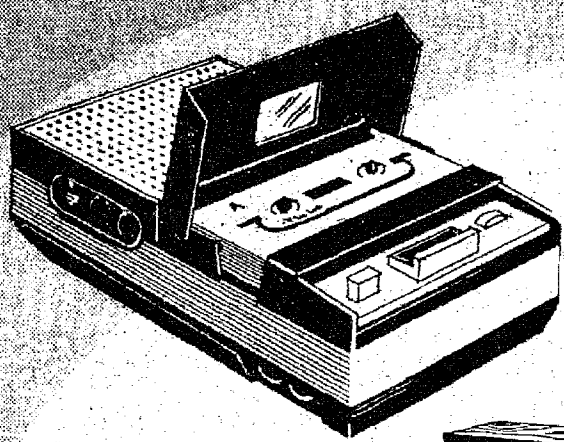

GRAVADORES PHILIPS  
Apenas **39,90** mensais  
SEM ENTRADA MESMO!  
GRÁTIS: 1 Caixa Acústica



FONOGRAFOS PHILIPS  
A partir de **229,00** a vista  
ou **19,90** mensais  
SEM ENTRADA MESMO!



GRÁTIS: 1 DISCO (LONG-PLAY)

GENIAL NAS OFERTAS:

## TUDO SEM DINHEIRO!

O 1.º PAGAMENTO SÔMENTE EM JANEIRO!

Você compra em até 24 meses sempre iguais e só começa a pagar em janeiro de 72.

GENIAL NOS PRÊMIOS:

## 5 VOLKS DE GRAÇA!

CARRO NÓVO PARA O ANO NÓVO!

## 5 VOLKS 72 DE GRAÇA!



SORTEIO ANTES DO NATAL!  
Pela Loteria Federal de 22 de Dezembro

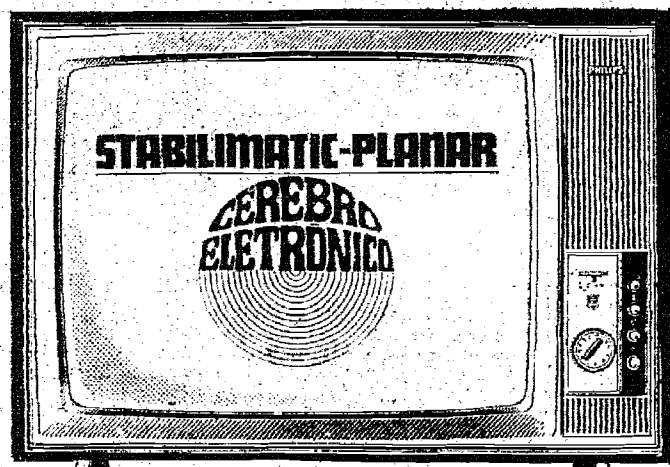

TELEVISOR PHILIPS - Mod. TR-580  
Apenas **107,70** mensais  
SEM ENTRADA MESMO!

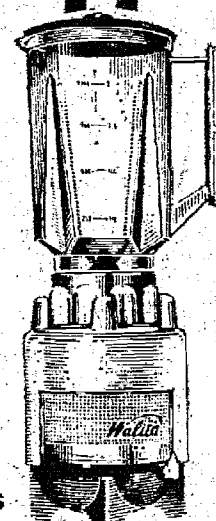

GRÁTIS  
1 Liquidificador Wallita!



TELEVISOR PHILIPS - Mod. TR-551  
Apenas **92,80** mensais  
SEM ENTRADA MESMO!

DURANTE AS FESTAS, ABERTAS TAMBÉM NO PERÍODO NOTURNO

Hermetes Macedo S/A  
39 LOJAS - DO RIO GRÂNDE À GUANABARA

## Mãe de três filhos tentou suicidar-se tomando veneno

JOINVILLE (Da Sucursal)

Marli Roessler de 23 anos, mãe de três filhos menores, ontem por volta das 16 horas, tentou suicidar-se ingerindo regular dose de veneno, no banheiro de sua residência à Rua Tte. Antônio João, 1784. Seu esposo Bráulio Roessler, pressentindo que alguma coisa de anormal estava acontecendo dirigiu-se ao banheiro por uma abertura existente na parte superior, e em seguida pediu a presença da Ra-

dio Patrulha. Imediatamente uma viatura daquela corporação militar transportou a «quase suicida» para o Hospital São José, onde a mesma foi posta a salvo pela pronta atuação de médicos que estavam em serviço naquele hospital.

As causas que levaram Marli Roessler, a cometer este trágico gesto não foram apuradas.

## Os quatro maiores do ICM

A arrecadação do ICM (Imposto sobre Circulação de Mercadorias) em Santa Catarina, nos primeiros dez meses do corrente ano, conforme números trazidos mensalmente pelo Diário Oficial do Estado, apresenta Joinville em primeiro lugar. Para conhecimento dos leitores, estampamos abaixo as cifras alcançadas pelos quatro municípios de maior arrecadação do ICM no Estado, no período citado, mês a mês, orientando que nos totais em questão estão computados os números relativos aos postos de arrecadação ou sub-coletores estaduais de Pirabeiraba (Joinville), Itoupava (Blumenau), Bocaína do Sul, Capão Alto e Palmeira (Lages), Estreito (Florianópolis). Eis os números:

1º JOINVILLE		3º LAGES	
Janeiro	5.689.112,90	Janeiro	2.404.877,65
Fevereiro	5.051.381,37	Fevereiro	2.077.119,86
Março	4.851.854,63	Março	2.003.156,44
Abril	5.935.210,28	Abril	2.341.305,03
Maió	5.248.408,65	Maió	1.788.607,03
Junho	5.596.538,37	Junho	1.768.588,60
Julho	5.666.984,14	Julho	2.122.661,47
Agosto	5.788.343,56	Agosto	2.458.344,88
Setembro	5.793.984,93	Setembro	2.893.171,20
Outubro	6.631.922,55	Outubro	2.732.847,70
<b>Total</b>	<b>56.253.741,38</b>	<b>Total</b>	<b>22.590.679,86</b>
2º BLUMENAU		4º FLORIANÓPOLIS	
Janeiro	4.289.526,37	Janeiro	2.034.669,96
Fevereiro	3.657.016,80	Fevereiro	1.381.684,23
Março	3.721.793,47	Março	1.241.835,42
Abril	4.749.379,68	Abril	1.407.367,85
Maió	5.319.817,03	Maió	1.319.320,41
Junho	5.294.696,53	Junho	1.453.202,85
Julho	4.339.320,43	Julho	1.630.936,69
Agosto	4.464.719,98	Agosto	1.877.159,54
Setembro	3.854.156,10	Setembro	1.648.725,88
Outubro	4.007.864,95	Outubro	1.728.716,35
<b>Total</b>	<b>43.698.241,34</b>	<b>Total</b>	<b>16.723.619,18</b>

## Ao Jornal CIDADE DE BLUMENAU Para as CRIANÇAS DE STA. CATARINA

\*Meus amiguinhos:

Espero receber de todos vocês o cupom que este jornal passará a publicar em todas as suas edições, até o dia 20 de dezembro. Trarei para Blumenau, muitos brinquedos da ATMA PAULISTA que oferecerei para todos vocês em nome deste jornal. Portanto tratem de recortar o cupom e remeter-lo para o Jornal CIDADE DE BLUMENAU - Rua Namy Dreeke, 175 - Blumenau. No dia 20 de dezembro faremos o sorteio de brinquedos fabulosos para todos vocês. Continuem estudando e obedecendo ao Papai e a Mamãe. Um abraço para todos vocês.

PAPAI NOEL\*

CRIANÇA: ENVIE O CUPOM ABAIXO E RECEBA UM BRINQUEDO DA ATMA PAULISTA NO NATAL -

Nome: \_\_\_\_\_

Idade: \_\_\_\_\_

Endereço: \_\_\_\_\_

Colégio que estuda: \_\_\_\_\_

# AINDA SE OUVEM TIROS EM DACCÁ

DACCÁ, (UPI) — Tiros esporádicos eram ouvidos durante a noite nas ruas desta capital independente de Bangla Desh.

car a zona neutra da Cruz Vermelha Internacional estabelecida no Hotel Intercontinental, desapareceu quando os soldados e tanques indianos impuseram a segurança.

continuaram se reagrupando no acampamento militar de Dacca, perto do aeroporto. Por sua vez, os indianos vitoriosos permitiram que os paquistaneses derrotados fiquem com suas armas, para defenderem-se contra qualquer ataque da população até que tenha sido restabelecida a ordem.

seu círculo vermelho e um mapa dourado do país. A cidade e seus habitantes aguardam a chegada dos principais dirigentes de Bangla Desh.

## Govêrno vai instalar várias emissoras de rádio: Amazônia

BRASÍLIA (AJB) — Para servir como instrumento de integração nacional e de redução da grande audiência de emissoras estrangeiras na Amazônia, o Govêrno Federal vai montar em breve três estações de rádio, com antenas dirigidas e uma potência de 250 quilowatts, em Manaus, Pôrto Velho e Belém.

amazônico, eliminando, assim a audiência de rádios estrangeiros. A potência das outras 191 emissoras varia de 0,25 quilowatts a dez quilowatts. Todas estas terão um sistema de irradiação unidirecional. O plano divulgado pelo Ministério das Comunicações estabelece que poderá haver nove estações em Rondônia, 13 no Acre, 73 no Amazonas, seis em Roraima, 92 no Pará e apenas uma no Amapá.

Só para Belém do Pará foram reservadas 12 canais de ondas médias. Em Manaus, haverá nove emissoras; em Pôrto Velho, seis; em Guajará-Mirim, em Rio Branco, seis; em Benjamin Constant, na fronteira com a Colômbia, haverá três; em Tefé, três; em Boa Vista, seis; e, em Bragança, quatro. Várias cidades amazônicas, como Santarém, Cruzeiro do Sul, Boca do Acre, Humaitá, Parintins, Cametá, Itaituba, Ma-

ribá e Tucuruí, terão duas rádios, e o resto apenas uma. O plano especifica, ainda, a frequência em que deverá ser emitido o som de cada rádio, as potências máximas diurnas e noturnas, o sistema de irradiação e outros detalhes técnicos. O Ministro Higinio Corsetti disse que a maioria das 191 emissoras reservadas para a Amazônia deverão ser educativas, mas admitiu que parti-

culares possam explorá-las, caso se enquadrem nas recomendações do Govêrno quanto à programação.



BLUMENAU, 19 DE DEZEMBRO DE 1971

LOTERIA FEDERAL table with 5 prizes and amounts

## Partidários de Allende acusam EE.UU. de agressões econômicas

SANTIAGO, (UPI) — O Partido Socialista acusou os Estados Unidos de agressões econômicas e diplomáticas e disse que se persistirem nessa atitude, "o Chile tem o direito de negar o pagamento da dívida externa" aquele país.

analísaram diversos assuntos da atualidade. O comunicado foi emitido anteriormente à noite e, sobre os Estados Unidos, diz: "Se o imperialismo norte-americano responde com agressões econômicas e diplomáticas, e com insultos e ameaças, o Chile tem o direito de negar o pagamento da dívida aos Estados Unidos, e tem direito de deduzir pela

Os 700 milhões de dólares mencionados pelo Partido Socialista correspondem mais divisões que, segundo o govêr-

chileno, foram contraídas pelas companhias de cobre norte-americanas nacionalizadas este ano, através de lucros exorbitantes, desgastes e outros fatores.

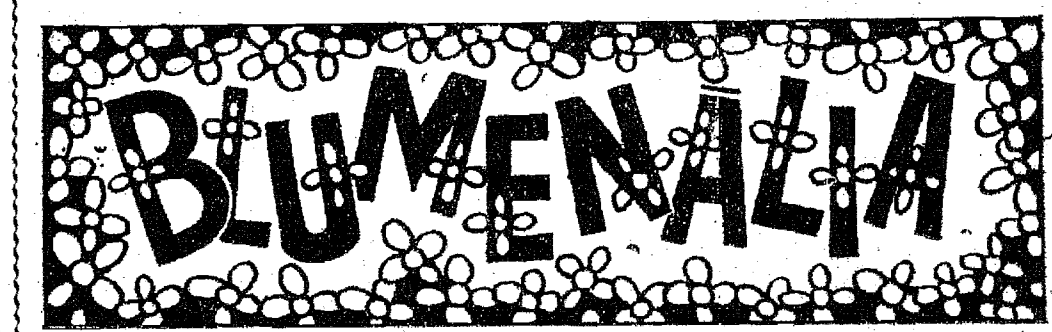

MANIA DE VELOCIDADE Vinicius Colaço de Oliveira. O aconselhável hoje em dia é andar ou caminhar bastante, pois, na sã expressão de Napoleão Teixeira, a saúde está mesmo nas pernas e nos pés. Há também o provérbio que diz: 'junta parada, enferruja' ou então aquele que ensina: 'devemos cansar os pés para descansar a cabeça'.

## Desenvolvimento do Centro-Oeste

AGENCIA NACIONAL que o Presidente Médici anunciou à Nação, enfocadas no

Programa de Desenvolvimento do Centro-Oeste — PRODOESTE — exprime a decisão do Govêrno de prosseguir no deslocamento das fronteiras econômicas e sociais do Brasil até os limites de suas fronteiras físicas, como parte do grande processo de Integração Nacional.

ra, o PRODOESTE vem completar o instrumental administrativo necessário para articular os quadros regionais no todo homogêneo que é a característica de uma verdadeira Nação.

Opala Cupê 1972. A partir de Cr\$ 21.800,00. Veja e reserve-o desde já na ROYAL. E não tenha pesadelos depois. UMA FAMÍLIA PARA BEM SERVIR. Rua 7 de Setembro, 1366 — Blumenau. ATENDEMOS DIARIAMENTE ATÉ ÀS 20 HS.

Dr. Wilson Holtrup Santhiago. Consultório — HOSPITAL SANTA ISABEL. Reassumiu a clínica de OLHOS, após curso de especialização na Universidade de Dusseldorf-Alemanha.

A caracterização fundamental da ocupação de espaço físico brasileiro tem sido a sua fruição periférica, gerando grandes vazios internos economicamente inarticulados com o sistema nacional. A continuidade deste estado de coisas tornava-se tão mais intolerável porque esses quase dois terços de território nacional cercavam recursos naturais abundantes, reconhecidamente capazes de contribuir para a melhoria geral das condições de vida de seus habitantes, e de toda a população brasileira.

O novo programa surge com bases técnicas adequadas para gerar profundas transformações nas estruturas econômico-sociais da região, de inevitáveis reflexos nacionais. O seu objetivo é modernizar e desenvolver a agricultura e a pecuária em zonas favoráveis a essas atividades, através da melhoria dos meios de transporte, construção de rede de silos e armazéns, usinas de beneficiamento e frigoríficos a serem instalados nas áreas produtoras.

rodapê logo with number 8

A conquista da Amazônia e do Centro Oeste constitui mais que um desafio, uma imposição do desenvolvimento nacional, que o momento histórico atribui à atual geração brasileira.

Os recursos financeiros necessários para o deslançamento do Programa já estão previstos, como também a sua continuidade no tempo, através de dotações orçamentárias específicas.

SOMOS UM POVO EDUCADO; MANTENHA A CIDADE LIMPA

PELO MUNDO BALTIMORE, (UPI) — Há muitos anos todos os membros da câmara de vereadores de Baltimore recebem de presente uma escaradeira, que colocam ao lado de suas mesas no plenário.

## Seregni processará jornal do Uruguai

MONTEVIDEO, (UPI) — O General Liber Seregni, candidato do partido esquerdista Frente Ampla, moverá um processo-crime contra o vespertino "Accion", oriundo pelo Partido Colorado e o semanário independente "El Tiempo", segundo informou ontem o matutino comunista "El Popular".

vozes comunistas, acusou Seregni de haver comparecido para votar nas últimas eleições em companhia de "Tupamaros". Sua denúncia baseou-se numa fotografia aparecida em várias revistas argentinas em que o candidato comunista aparece votando rodeado por supostos "tupamaros", cujos nomes não são revelados.

apareciam ao seu redor na fotografia eram seus secretários, um conhecido piloto da companhia de aviação "Pluma" e um estudante de agronomia.

artigo em que reproduz as fotografias daqueles que são denunciados como os "tupamaros" acompanhantes de Seregni e, ao lado as fotos dos secretários do candidato esquerdista.

chegou perto de Papai Noel e sussurrou: "Quero três pacotinhos". Papai Noel respondeu que ela podia pegar os pacotinhos no saco de brinquedos, depois que pagasse trinta dólares. Papai Noel foi levado por dois policiais, para tristeza das crianças que estavam na loja. TROPAS egípcias dispararam tiros de fuzil através do Canal de Suez contra uma patrulha israelense nas primeiras horas de ontem, no terceiro incidente deste tipo registrado nas últimas duas semanas. Círculos militares disseram que os disparos não atingiram nenhum dos integrantes da patrulha, os quais não responderam ao fogo. Segundo os informantes, o incidente ocorreu no setor norte do canal. Não foram fornecidos outros detalhes. Este é o sexto tiroteio que os israelenses anunciaram desde que entrou em vigor a nova cessação de hostilidades no Canal de Suez, no dia 7 de agosto de 1970. (UPI)

PEDRO Rodriguez, de 65 anos de idade, teve que ser levado numa ambulância para um hospital e internado com crise de nervos. Rodriguez ganhou o primeiro prêmio da loteria de Natal e não conseguiu encontrar o bilhete. A GUARDA da prisão do Condado de San Mateo conseguiu evitar uma fuga de presos ao encontrar um buraco muito bem camuflado no teto de uma cela. O buraco estava coberto com um cartão de cor igual à da pintura do teto, colando no local com ge-

lêia de morango que os presos tinham roubado da cozinha. O ARGUMENTO foi escrito no fim do século passado, mas a estréia no palco ocorreu agora em Veneza. Um grupo teatral universitário montou a obra "Observação de um caso sério de hemi-anestesia num histórico", adaptação de um ensaio médico de Sigmund Freud. PAPAÍ Noel foi preso ontem numa loja de Monterrey (Califórnia) por vender maconha, que carregava no saco de brinquedos. Uma agente da polícia