

Bairros de Blumenau ganharão caixas coletoras postais

O Sr. Nicácio Pereira, Agente Postal Telegráfico de Blumenau, informou ontem a Equipe CB que dentro de dez dias, os Correios e Telégrafos vão instalar caixas coletoras de correspondência postal num total de 11, assim subdivididos nos bairros de nossa cidade: Garcia 2; Rua Itajaí 1; Rua XV de Novembro 3; Rua João Pessoa (final) 1; Rua Teodoro Holtrupp 1; Rua Benjamim Constant 1; Rua 2 de Setembro (final) 1; Rua 25 de Julho 1. — Por outro lado, adiantou-nos ainda, que está finalizando o levantamento do distrito postal, ou entrega domiciliar de correspondência, sendo que para tanto já foram contratados três entregadores.

Foram bons os resultados e o público, afirma Zander

Ao fazer ontem um balanço geral das atividades da Escola Superior de Música de Blumenau, no corrente ano, o Maestro Oscar Zander considerou de excelente os resultados obtidos, "que superaram mesmo as expectativas, e aquilo que se poderia desejar". Afirmou que o número de alunos surpreendeu, e que a musicalidade do grupo foi das melhores, "o que vem a demonstrar que aqui também se pode pensar em desenvolvimento musical".

Considerou também o Maestro Oscar Zander, que o novo trabalho que está sendo implantado encontra receptividade graças ao bom fundamento implantado pelo Maestro Heinz Geyer, "a quem muito se deve em termos de desenvolvimento musical no Vale do Itajaí".

Referindo-se ao público, Oscar Zander revelou que sob este aspecto ficou vivamente impressionado. Apesar de não saber como era antes, afirmou: "verifiquei que gradativamente o teatro ia recebendo mais gente, e diferente, o que é muito importante".

Considerando o resultado obtido e o público que prestigiou as atividades no corrente ano o Maestro acha que para o próximo as atividades poderão ser ainda mais incrementadas e com melhores condições de êxito. E assim pensando, já estão sendo esboçados planos e projetos, envolvendo a participação da Escola Superior de Música e da Sociedade Dramático Musical Carlos Gomes.

Desde março que o Maestro Oscar Zander está dirigindo a Escola Superior de Música. O Côro do Teatro Carlos Gomes desde maio. Muito embora ainda esteja vinculado à Universidade Federal do Rio Grande do Sul, em 72 Zander permanecerá em Blumenau. "Depois dicte-se depois", disse.

AMANHÃ

Será um dia muito importante para o Maestro Oscar Zander. Participando da ideia de transformar Blumenau num grande centro cultural-musical, na noite de amanhã será plantada a semente para o lançamento da Orq. Sinfônica. Reunindo todas as experiências obtidas no corrente ano, a Orquestra e Coral da Sociedade Dramático Musical Carlos Gomes, farão o lançamento de caráter sinfônico, com duas obras de côro. Com isso pretende-se formar uma literatura que seja válida aqui e em qualquer outro centro. "Será a primeira tentativa neste sentido", disse o Maestro, e "por isso considero-a muito importante". Além dessa nova experiência

o Maestro revelou que dentre os planos para o próximo ano figuram a realização de Concertos para a Juventude, aos domingos pela manhã. Também a realização de ciclos de Música Moderna e Brasileira, com concertos, e audições de obras musicais da discoteca da Escola Superior de Música, estão nos planos previstos para 72.

ENCERRAMENTO

Marcando o encerramento das atividades deste ano já está programado para os dias onze e doze o Concerto de Natal, com a participação do Côro Sinfônico do Teatro Carlos Gomes, e o Coral de Câmara da Escola Superior de Música. O Concerto do dia doze, caso o tempo permita, será ao ar livre, em frente ao Teatro.



OSCAR ZANDER

Reconhecimento da Faculdade de Economia somente em dezembro

De acordo com informações obtidas pela Equipe CB, somente na reunião do Conselho Federal de Educação, de 6 a 10 de dezembro, é que a Faculdade de Ciências Econômicas da FURB, será oficialmente reconhecida, uma vez que no encontro desta semana, até o próximo dia 3, o Conselho Federal de Educação está reunido com os Conselhos Estaduais de Educação.

QUEM SABE

O IBC fornecerá café às torrefações somente até o fim do ano e, por isso, as 1.803 empresas que abastecem o consumidor brasileiro, com café torrado e moído, terão que recorrer ao mercado, comprando o café disponível pelo preço que for exigido. E, porque, o cafeiro situado na calçada defronte ao Bar Barriga-Verde poderá no futuro render muito dinheiro.



Comportamento abusivo

É SIMPLEMENTE abusivo e imperdoável o comportamento de certos jovens — felizmente uns poucos — no uso de veículos.

NO FINAL da semana passada, altas horas da noite, a tranqüilidade das que moram nas ruas centrais da cidade foi sensivelmente atingida por automóveis com descarga aberta que transformavam, com a barulheira toda, a nossa Rua Quinze de Novembro em verdadeira pista de corridas.

SABEMOS perfeitamente que tais indivíduos representam exceções, pois na maioria os nossos jovens são equilibrados e decentes.

APENAS com o intuito de alertar as autoridades é que fazemos este registro, apelando no sentido de que tais abusos sejam evitados, com repressão enérgica e permanente.

HÁ QUE se fazer cumprir as determinações do Código Nacional de Trânsito e outras leis que determinam um comportamento ordeiro — capaz de possibilitar o sossego e a tranqüilidade da população.

NAO É possível que Blumenau pague um tributo de repercussão negativa

aos visitantes (e a cidade anda repleta de turistas nestes últimos dias) simplesmente porque uns mocinhos mal-educados, pensando que estão com o "rei na barriga", usam e abusam da via pública para se locupletarem com seus gostos esquisitos e condenáveis.

AS AUTORIDADES locais devem, a nosso ver, com todo rigor, punir os infratores, cassando-lhes a carteira de motorista se for possível e se eles a tiverem e chamando os pais à responsabilidade.

SE ESSAS providências não forem tomadas desde logo, pelo processo de imitação muito em breve as nossas ruas se transformarão num verdadeiro inferno.

E JA que se fala no assunto não é de mais lembrar a alguns motoristas mal-acostumados que a buzina é instrumento de emergência e última instância, não servindo porisso mesmo para a auto-promoção que alguns julgam poder fazer às custas dos ouvidos alheios.

PARA todos esses tipos de "poluição" as autoridades devem aplicar uma boa punição. Em pouco tempo as coisas voltarão ao normal.

Casamento Ecumênico

Embora as autorizações para celebração de casamentos ecumênicos já datem do ano passado, o hábito, em nossa região, ainda é pouco usado. Somente com autorização do Bispo, para determinadas Paróquias, o casamento ecumênico é celebrado conjuntamente por um Padre da Igreja Católica e um Pastor da Igreja Evangélica. O local para a cerimônia independe, e fica a gosto dos noivos.

O casamento ecumênico da foto, foi celebrado sábado último, na Igreja Matriz de São Pedro, em Gaspar.



<h3>Abeilhas africanas</h3> <p>Comitê Científico dos Estados Unidos, chegou na tarde de ontem a Florianópolis. O grupo é constituído de pesquisadores de ciências aplicadas pertencentes as Universidades de Kansas, Califórnia, Indiana e New York. Até 2 de dezembro, trabalharão no Projeto de Apicultura objetivando conhecer a apicultura de abelhas africanas.</p>	<h3>Atualização Pedagógica</h3> <p>Continua sendo realizado em Blumenau o Encontro de Atualização Pedagógica, com a participação de 340 professores pertencentes ao ensino rural de escolas reunidas do 3º e grupos escolares. A informação do Inspetor José Vieira Corte, da 4ª Coordenadoria Escolar, adiantando que as aulas do ano letivo de 71, encerrar-se-ão no próximo dia 4</p>	<h3>Formatura no C.N.S.F.</h3> <p>Será no próximo dia 8 de dezembro, a solenidade de formatura no Colégio Normal Sagrada Família. A cerimônia acontecerá nas dependências do estabelecimento estando assistida Missa em Ação de Graças, às 17 horas. O Parainfo é o Professor Lothar Krieck, e o Patrono, o Deputado Aldo Pereira de Andrade.</p>	<h3>Colônia de férias</h3> <p>Serão encerradas hoje, as inscrições para participação na Colônia de Férias, que o 1º/23º RI promoverá em nossa cidade de 13 de dezembro a 7 de janeiro, objetivando estreitar os laços de camaradagem, aprofundando o espírito cívico dos jovens imbuído: no espírito dos grandes vultos da pátria. Inscreva o seu filho ainda hoje.</p>	<h3>Encerrada reunião</h3> <p>Foi encerrada no último fim de semana na Balneário Camboriú, reunião nacional dos chefes de divisões de ensino do SENAI, concluída que reuniu desde o dia 22 último, representantes do órgão, de 21 Estados brasileiros.</p> <p>Aperfeiçoamento dos Chefes de Divisões, foi o principal assunto.</p>	<h3>Até mais tarde</h3> <p>A partir do próximo dia 6, até 24 de dezembro, o comércio blumenauense funcionará em horário especial de natal. Nos dias úteis das 8 às 21 horas e aos sábados das 8 às 18 horas. Nos domingos, depois de 19 de dezembro, o comércio não abrirá suas portas. O horário é fixado por decreto municipal, de acordo com pedido do Clube de Diretores Lojistas.</p>	<h3>Sómente até hoje</h3> <p>O Sr. Cyro Belli Muller, Delegado Regional do Trabalho em Santa Catarina, informou que vai até hoje, o prazo para registro na Caixa Econômica Federal, sem multa, de todos os empregados, com vistas ao seu cadastramento, para participação do fundo que trata o Programa de Integração Social.</p>	<h3>Projeto aprovado</h3> <p>O Ministério da Indústria e Comércio, aprovou em definitivo o funcionamento e estabelecimento da nova indústria de cimento em Brusque, CIMENVALE. Agora, tão logo seja escolhido o terreno apropriado, o que acontecerá esta semana, terá início o trabalho de terraplenagem com o que será iniciada a obra de construção da fábrica.</p>
--	--	---	---	--	--	---	--

Contribuinte Blumenauense termina hoje o prazo para o contribuinte blumenauense pagar, sem multa, a 4ª parcela do: IMPOSTO SOBRE A PROPRIEDADE URBANA

rodapé

1

EM BLUMENAU, o Sr. Augusto Maria Lison Filho, Diretor Técnico da "Figueras S/A", vendo como está a obra de ampliação da filial de Blumenau, na Itoupava. ■ O DEATUR está elaborando tarifário hoteleiro do Estado de Santa Catarina. O que é muito bom. ■ DEPUTADO Dib Cherem e Família, desejando a Equipe CB um feliz natal e próspero ano novo. Agradecemos e retribuimos desde já. ■

ATE O próximo dia 20, será pago o abono de natal para o funcionalismo estadual. Para os que ganham menos de Cr\$ 1.000,00 será de Cr\$ 100,00. ■ CARROS pipas molhavam ontem a Rua XV, Rua Nany Deecke e 7 de Setembro. Para dissipar a poeira. ■ AMANHA, como semanalmente acontece, a página da SOCLA dedicada a mulher catarinense. ■ COM jóias exclusivas e assinadas de Afonso Cesar Silveira,

Guido Heuer, Rubens Oestrom e Vera Regina de Moura, acontecerá exposição na Galeria Aqu-Açu, a partir do próximo dia 2, com inauguração às 20h30m. ■ ANTONIO Bivar, que já andou por estas paragens, está para voltar. Depois do lançamento do livro QUILLBEAM, que é "underground". ■ HOJE, às 20 horas, acontecerá reunião da Câmara Municipal de Blume-

nau. Muitos assuntos na pauta do dia, inclusive o da Reforma Administrativa. ■ AS AULAS vão terminando em todos os Colégios e Grupos Escolares do Vale do Itajaí. Progressivamente, o natal se aproxima. Compre agora, para não correr depois. ■ COMPANHIA Catarinense de Seguro, continua sempre na vanguarda. Seu luminoso é sempre presença marcante, enfeitando a XV de Novembro.

Olá gente! Vamos considerar mais alguns pormenores da fotografia?

Hoje falaremos da fotometria. Fotometria é a técnica de medir a intensidade da luz. A distância entre a fonte de luz e a superfície iluminada tem grande importância. A intensidade da luz enviada por uma fonte luminosa sobre uma superfície, aumenta, à medida que diminua a distância entre elas, e diminui à medida que a distância vai aumentando. Por aí se vê que a intensidade maior ou menor da luz que parte de um objeto em direção à Câmara fotográfica é de importância para a obtenção de uma boa fotografia. Nessas condições, o fotógrafo deverá compreender bem este problema a fim de obter imagens tecnicamente perfeitas. O aparelho destinado a medir a intensidade da luz denomina-se fotômetro, cujas características a seguir veremos:

O fotômetro é um instrumento óptico ou elétrico destinado a medir a intensidade da luz,

Fotogrupo de Indaial informa

determinando assim, o tempo de exposições. Mais adiante veremos o seu uso. Todos os objetos emitem raios luminosos de diferentes intensidades, reunidos num feixe. A função da máquina fotográfica é receber uma parte desses raios, fazendo gravar a imagem do negativo. Cada assunto possui, de acordo com a quantidade de luz que emana, diferentes espécies de claridade que são: luzes altas, meios tons e sombras. Por luzes altas entende-se as partes mais claras e mais bem iluminadas da imagem. Meios tons, enviam claridade média sombras são mandadas pelas partes

mais escuras da imagem. Estes três tipos de claridade podem ser observados nas câmaras de vidro despolido. É a claridade a responsável pela gravação da imagem no material sensível. É a diferença e luzes que provém do objeto fotografado que podem se distinguir as suas formas.

DICIONÁRIO FOTOGRAFICO: LUZ: Na luz temos

- a) Ondas de 400 a 450 — violeta
- b) Ondas de 450 a 510 — azul
- c) Ondas de 510 a 570 — verde
- d) Ondas de 570 a 580 — amarelo
- e) Ondas de 580 a 620 — alaranjado

f) Ondas de 620 a 700 — vermelho
Todos os números significam milimicrons ou milionésimos de milímetros.

CONHECE A RESPOSTA ! ?

- O que acontece quando falta um parasol diante da objetiva ?
- O que acontece quando não há filtro para paisagens ?
- O que acontece quando a objetiva é mal ajustada ?

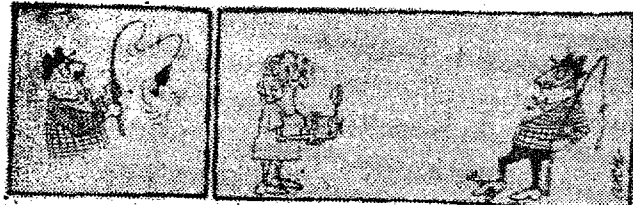

HORÓSCOPO

Omar Cardoso

TERÇA-FEIRA — 30.11.71 —

ARIES — seu senso de observação estará despertado para as questões de importância e que necessitam de maior atenção de sua parte. As resoluções práticas e tomadas rapidamente poderão ser positivas.

TOURO — a valorização de seus colegas de trabalho, seja através de uma apreciação justa ou por meio de contatos agradáveis e amistosos, será de alto provimento para si e seus familiares. Seja determinado.

GEMEOS — a confiança que depositar em pessoas qualificadas e amigas redundará, finalmente, em soluções benéficas à sua vida profissional e o seu íntimo. Procure confiar mais em si.

CANCER — o controle de suas emoções deverá figurar entre os cuidados mais importantes do dia. Agindo com otimismo e maior impetividade de bom senso, conquistará a simpatia de amigos e parentes em geral.

LEAO — à medida de suas possibilidades, não adie compromissos importantes hoje, pois quanto antes concluir seus trabalhos melhores chances deverão se apresentar em seguida. Pode viajar.

VIRGEM — seu dinamismo e disposição com que realizar projetos de interesse público serão beneficiados mediante o apoio e a confiança que inspirar e receber de nativos de Capricórnio e Touro. Seja objetivo.

LIBRA — suas qualidades mostrar-se-ão reforçadas agora, pois a posição astral o beneficiará duplamente. Procure inovar e o incentivo das ideias originais, que poderão lhe ser benéficas.

ESCORPIAO — todas as circunstâncias favoráveis, no campo dos negócios ou indústria, pode ao lhe significar valiosas chances de sucesso. A deliberação com que encerrar compromissos será positiva.

SAGITARIO — o senso de otimismo e a satisfação que souber demonstrar na companhia de terceiros deverão beneficiá-lo automaticamente. Maior cooperação de si para os outros trará-lhe a valiosas recompensas.

CAPRICORNIO — suas melhores probabilidades de sucesso advirão de contatos pessoais e do otimismo com que encerrar suas atividades e compromissos que tenha assumido. Seja mais objetivo em suas revelações.

AQUARIO — a determinação de conseguir bons resultados em todos os sentidos poderá ser válida e bastante útil no final. O entendimento restante no ambiente do lar deverá favorecê-lo de maneira positiva.

PEIXES — não tome decisões precipitadas uma vez que poderá ser prejudicado por estas, se assim proceder hoje. Por outro lado, Marte o favorecerá nas empresas e iniciativas em andamento, beneficiando-o.

CASA BUERGER

ANUNCIA: COMPRE AGORA E SO COMECE A PAGAR EM DEZEMBRO — TUDO A VISTA OU A PRAZO COM DESCONTOS ESPECIAIS
RUA 15 DE NOVEMBRO - Nº 506.

PARA O TURISTA

Malhas Thiemann

Malhas finas para
Senhoras e Cavalheiros
VAREJO E ATACADO
Rua João Pessoa, 1115 — BLUMENAU

SUPER-MERCADO KOFFKE

O mais tradicional da cidade com o maior sortimento. — Aberto também aos domingos
Rua 15 de Novembro, 55 — Telefone: 22-1035.

CASA FLAMINGO LTD

A casa das toalhas
O maior e mais variado sortimento dos afamados produtos vestíveis do Vale do Itajaí
Filial: Diners, CBC, Carte Blanche, Citycard, Cartão Bradesco, etc.
Rua 15 de Novembro, 307 — Telefone: 22-0619.

CONTINENTAL

(CHURRASCARIA E BAR)
Tradicional estabelecimento sob a direção do Sócio-Gerente, Sr. Rodolfo Sasse. — Local bastante frequentado pelos bons "gourmets" — Chopp da "Antarctica" — Não funciona aos domingos.
Rua 7 de Setembro, nº 560 — Telefone: 22-0834.

TURISMO

Venda de passagens aéreas e marítimas para qualquer parte do País e do exterior. — Excursões e passeios — Agência filiada à IATA — Alameda Rio Branco, nº 165 — Telefone: 22-1363.

LOJAS HERING

Vestidos — Roupas para cavalheiros — Malhas "Hering" para todos os esportes — Camisas e lingerie "Mafisa" — Artigos para bebês e crianças — Felpudos — Guarnições de mesa — Cristais "Hering" — Atende pelo serviço de reembolso aéreo postal e rodoviário — Associada do "Diner's Club", "Cartão Bradesco" e "Carte Blanche". — Rua 15 de Novembro, 759 — Telefones: 22-0277 e 22-0413.

poninho

Seu filho vai adorar, e você também
MATCHBOX SUPERFAST — a pista de corridas do momento — grande novidade.
F. HOBBIES
R. 15 de Novembro, 681 - Blumenau

TIPOGRAFIA CENTENARIO

Impressos em geral — Material escolar e de escritório — Brinquedos — Artigos para presentes.
Rua 15 de Novembro, nº 1423 — Telefone: 22-0932

prosdocimo

Artigos domésticos — Móveis — Brinquedos — Teclados — Confeções para damas e cavalheiros — Artigos de caça e pesca.
Prestige preferindo PROSDOCIMO

CLUBE BLUMENAUENSE DE CAÇA E TIRO

Passo horas agradáveis no "clube da colina". Restaurante sob a direção do Sr. Harry Schulze — Salão para festas — Canchas de bolão e bocha — "Stand" de tiro ao alvo. Telefone: 22-0947.

Casa Peiter

Os últimos lançamentos da moda masculina feminina em confecções e tecidos — Artigos de cama, mesa e banho — Tapetes e cortinas — Tudo para o seu lar nas três lojas da "Casa Peiter": Rua 15 de Novembro, nºs 519, 553 e 643 — Três endereços que garantem artigos de qualidade, a preços realmente baixos. Filial: Diner's — Cartão Bradesco — CBC e Cheque Ouro, do Banco do Brasil.

RESTAURANTE Aquarium

Ambiente de classe — Salão de chá para festas e banquetes — "Menu" internacional — Aos Sábados: "feijoadá à brasileira" — Anexo funciona o CHEZ VIKTOR — o máximo em ambiente — aberto a partir das 18 horas — Rua 15 de Novembro.

RESTAURANTE B CERVARIA

Pratos da cozinha alemã — Jardim ao ar livre — Músicas típicas — Ponto ideal de "bate-papo" — Chopp exclusivo da "Brahma" Alameda Rio Branco, 165 — Telefone: 22-1363

Restaurante NELSON'S

BR 470 — Badenfurt — Entrada p/Pomerode
Agora sob nova direção do companheiro ALCEU Aberto diariamente, até às 23:00 horas, oferecendo 40 pratos diferentes, tais como: Paça, Tatu, Pássaro, Marreco, Peru, Pombas Recheadas, etc.
De um passeio com sua Família e faça uma refeição no Restaurante Nelson's - Marca Patentada.

Tradição e Qualidade em Artigos de Malha

GALERIA açu-açu

Arte e Artesanato
"barriga-verde"
Rua 15 de Novembro 1176

ADOLFO

(BAR — CHURRASCARIA — RESTAURANTE)
Especialidades da casa: galetto — costela — lombo de porco — frango ao espeto — filé de peixe — camarão e "aquele" T-Bone Steak — Ambiente de amigos para o "bate-papo" — "Chopp" em caneco.
RUA 7 DE SETEMBRO, 860 — TELEFONE: 22-1249

TOALHAS ARTEX

A MODA EM TOALHA

GOVERNO QUER FORMAR "TRADING COMPANIES" BRASILEIRAS

O Ministro Delfim Neto disse ao exportador Giulio Coutinho que o Governo projeta conceder estímulos especiais à formação de grandes companhias de comércio exterior, com capital de US\$ 10 milhões e com suporte de grupos financeiros.
Pela primeira vez o Ministro fez referências à necessidade de os bancos brasileiros atuarem no exterior, dando suporte ao comércio brasileiro. As "trading companies" japonesas, a que se atribui grande importância na expansão das exportações do Japão, são poderosas organizações que compram e vendem em todo o mundo adquirindo desta forma grande estoque de "know-how" e capacidade de negociação com outros países.

SUA FAMÍLIA É BEM ALIMENTADA ?

Esta é uma pergunta que vai interessar a você, que é dona de casa e que todos os dias se preocupa em dar uma boa alimentação ao seu marido e aos seus filhos. Afinal, o que é uma pessoa bem alimentada ? Bem, esta é uma pergunta que muita gente faz e que muitos se enganam na resposta. Se enganam porque pensam que a pessoa que come demais fica bem alimentada. Pessoa bem alimentada não quer dizer que come demais. Quando falamos em pessoa bem alimentada nos referimos a uma pessoa que sabe escolher os alimentos que come.
Pessoa bem alimentada é aquela que come alimentos variados como: leite, ovos, frutas, carnes, batatas, massas e doces. Quem não tem horta, é uma pessoa que não se alimenta bem.
Se sua família é daquelas que ainda não tomam leite porque acha que é mais negócio vendê-lo? Na verdade o leite é mais dinheiro que entra. Mas se a senhora faz isso, esteja certa que está trocando a saúde de sua família pelo dinheiro. Pense bem e verá que isso é mau negócio. Tendo saúde, a senhora terá a maior de todas as riquezas. Para isso, procure alimentar-se corretamente todos os dias. Não esqueça nunca que você só terá uma boa saúde se tiver uma boa alimentação.
(Acaresc-Rio dos Cedros).

CIDADE

Propriedade de A NOTICIA S/A
Empresa Jornalística

Direção, Redação e Escritório:
Rua Namy Decker, 176
Telefone — 22-1952
Blumenau - SC

DIREÇÃO
Arnor Fröhlich
Dir. Adm. Geral
Nerval Pereira
Diretor de Redação
Realy Silveira
Diretor Técnico

Nelson Tomella
Assistente

REDAÇÃO
Horsélio A. Braun
Redator
Oscar Jenichka
Redator Auxiliar
Edemar Anusek
Redator Esportivo

CORRESPONDENTES
FLORIANÓPOLIS
Osmar A. Teixeira
SAO BENTO DO SUL
Arno Fendrich
S. FRANCISCO DO SUL
Amaury G. dos Santos
GUARAMIRIM
Eldio C. Peixer
CORUPA
Ernesto Felipe Blunk
ITAJAI
Afonso Luiz da Silva
TIMBO
Sr. Gerold Ziekuhr
PRESIDENTE GETULIO
Aroldo Schenke

SUCURSAL BRUSQUE
End.: Avenida Consul
Carlos Renaux, nº 60

REPRESENTANTES EXCLUSIVOS S I T R A L

Rio de Janeiro: Avenida Bira-Mar, 408 - Grupo 606 e 607
Fone 222-9204
SAO PAULO: Rua Semnário, 199 - 2º andar - Conj. 22 - Fone 34-9833
B. HORIZONTE: - Rua Tullis, 207 - S/503
RECIFE: Rua Nova, 225 6º andar - S/612 - Fon 4-4554
PORTO ALEGRE: PRO-PAL LTDA - Rua Cel. Vicente, 456 - 2º andar - Caixa Postal, 2.390.

Nº do Dia Cr\$ 0,38
Nº Atrasado Cr\$ 0,40
Assin. Anual Cr\$ 60,00
Assin. Sem. Cr\$ 48,00

rodapé

2

NESTE Natal dê um presente conseqüente a seus achegados: compre um livro. ■ "TRADIÇÃO e Povo em Santa Catarina" já está a venda nas livrarias blumenauenses. ■ A PEÇA "O Boi e o Burro a Caminho de Belém" que deverá ser encenada em Blumenau, nos primeiros dias de dezembro, também estreará no Rio de Janeiro no Teatro Tablado. A peça, de autoria de Maria Clara Machado, constitui um misto de teatro infantil com um mistério de Natal. ■ A EDITORA Cruzeiro lançou "Divórcio à Brasileira" de Anália de Moraes, história de milhares de criaturas marginalizadas socialmente. A autora, no romance, expõe em linguagem simples, o drama dos que buscam amparo na lei, para a própria libertação, e nela encontram o ferrête que lhes marca corpo e alma, e as algemas que não se desfazem. Preço do volume: 12 cruzeiros. ■ DOIS lançamentos de música erudita: "Violão Clássico" dos irmãos Sérgio e Eduardo de Abreu, e um LP de Rachmaninoff, composto de três peças. ■ O MUSEU da Arte Contemporânea, da Universidade de S. Paulo abriu uma retrospectiva da obra plástica de Vicente Rego Monteiro, falecido no ano passado. São mais de 100 peças cedidas por museus e colecionadores particulares de Paris, Recife e Rio de Janeiro. Além disso, livros, revistas e outras publicações do poeta editadas em Paris. A iniciativa do MAC liga-se à comemoração dos 50 anos da Semana da Arte Moderna. A retrospectiva ficará aberta até o dia 18 de dezembro, no Ibirapuera.

Exportadores de mate foram ver mercados uruguaio e chileno

Após visitar o Chile e o Uruguai, regressou ao Brasil a delegação da Comissão Coordenadora das Exportações de Mate, chefiada pelo sr. Felinto Jordán, que viajou para aqueles mercados a fim de manter entendimentos, com importadores, de mate e interessados locais.

Com o mesmo objetivo, viajou também o sr. Flávio Calazana Vieira, diretor do Departamento de Erva Mate do IBDF, que coordenou as negociações com os governos daqueles países, através de nossas Embaixadas em Santiago e Montevideo.

No Chile, foram tratados assuntos pertinentes a liquidação das exportações de mate, examinada a viabilidade da expansão das vendas, através de medidas a serem adotadas, tendo em vista o sucesso do "stand" brasileiro na Feira Internacional de Santiago, realizada na primeira quinzena do mês em curso.

CONCORRÊNCIA

A Cermate venceu uma concorrência para a compra de 905 toneladas de mate, promovida pela

Empresa de Comércio Agrícola, organismo estatal chileno o que significa uma venda adicional de mais de 10 por cento das quotas de exportação estabelecidas para o corrente ano, representando um acréscimo de quase 200 mil dólares no quadro geral das divisas obtidas com o mate.

Com relação ao mercado uruguaio, além da solução encontrada para a liquidação das exportações, através da agência do Banco do Brasil em Montevideo foram passados em revista, com os importado-

res os problemas que se defrontaram os exportadores de marcas não tradicionais, bem como as implicações dos preços decorrentes das importações de matéria-prima pelos molineiros locais.

Nesse sentido, foram mantidos contatos com o embaixador Gonzales Cassel, chefe da Dirección General do Comércio Exterior objetivando a elaboração de um esquema que atenda aos interesses dos dois países.

Acidente com alpinistas

SEUL, 29 (UPI) — Pelo menos sete alpinistas morreram entre a noite de domingo e a manhã de hoje, ao ficar enredados em suas próprias cordas, quando desciam de um monte próximo a Seul, e baixar a temperatura, a menos de 10 graus centígrados abaixo de zero.

As autoridades disseram que cerca de uma dezena de outros sofreram ferimentos. Todos eles haviam saído em excursão na manhã de ontem.

A tragédia ocorreu no cimo do monte Insu, de 800 metros sobre o nível do mar.

Os alpinistas tinham iniciado a descida, amarrados com cordas, por uma de suas escarpadas ladeiras, quando ficaram enredados devido ao forte vento. A carência de meios de comunicação fez com que a notícia do ocorrido só fosse conhecida cinco horas depois e quando as turmas de resgate chegaram ao monte, sete dos jovens já haviam morrido congelados.

- Leia
- Assine
- Divulgue

Cidade de Blumenau

Chuvas castigam estados do Rio e Espírito Santo

NIÑEROL (AJB) — Cento e vinte e cinco famílias num total de 800 pessoas, a maioria crianças, foram desalojadas pela chuva em Campos, mas logo recolhidas pela Prefeitura ao parque de exposições de Pecuária. Numerosas casas ficaram parcialmente submersas, tendo ocorrido três desabamentos até agora, de um sobrado no centro da cidade e duas residências baixas em Guarus, porém não houve vítimas. Chove há 15 dias em Campos, tendo o nível do Rio Paraíba subido bastante de ontem para hoje. Os locais mais atingidos pela tromba d'água são as favelas da Baleeira e Bariri, o parques Turfe Clube, Garus, São Vicente, São José e Santa Helena, inclusive os bairros da Leopoldina e Caju. O Prefeito Rockefeller de Lima e o vice-governador do Estado do Rio, Sr. Teotônio de Araújo, reu-

niram os clubes de serviços da cidade para uma ação conjunta de assistência aos flagelados. No gabinete do prefeito informou-se que todas as providências nestes sentido estão sendo adotadas.

ESPIRITO SANTO

VITORIA (AJB) — A Prefeitura de Cachoeira de Itapemirim informou que a pecuária, a agricultura e as obras públicas foram os setores mais atingidos pelas chuvas dos últimos dias. Mais de mil pessoas que perderam suas casas estão abrigadas em três grupos escolares. Não são ainda conhecidos os prejuízos totais, enquanto os trabalhos de desobstrução e limpeza das ruas da cidade, por trabalhadores da prefeitura, D.E.R., D.N.E.R. e do D.N.O.S. prosseguem.

Testemunha de acusação cai nas mãos da polícia

RIO (AJB) — Foi preso domingo à noite, o ladrão de carros, Lúcio Flávio Vilar, principal testemunha de acusação do processo do ex-policia Mariscotti, tido como membro do "Esquadrão da morte". O Delegado Milton Costa, da Delegacia de Roubos e Furtos, foi quem conseguiu prendê-lo, depois de realizar diligências durante todo o dia de ontem. Lúcio Flávio estava no apartamento de seu cunhado, Fernando, também processado pela justiça como la-

drão de carros. A polícia cercou o prédio onde estava Lúcio Flávio, que se entregou devido à impossibilidade de fuga. No apartamento, foi encontrado grande quantidade de material resultante de roubos efetuados pela quadrilha de Lúcio Flávio, inclusive algumas perucas utilizadas pelos assaltantes.

Segundo o Delegado Milton Costa, Lúcio Flávio revelou que ele mesmo foi quem planejou a sua fuga, quando estava preso na Penitenciária Lemos de Brito, ao saber que seria transferido para o presídio da Ilha Grande. O assalto ao carro de presos que os transportava foi feito pela quadrilha chefiada por Fernando C. O., que se parece fisicamente com o ex-policia Mariscotti, ainda foragido da polícia. Maricotti é acusado de ter executado vários crimes marginais, como membro do "Esquadrão da Morte", e Lúcio Flávio é uma das principais testemunhas dos crimes.

Pareceres normativos de tributação da R. Federal

A DELEGACIA DA RECEITA FEDERAL EM JOINVILLE, por sua Seção de Tributação divulga ementas de Pareceres Normativos da Coordenação do Sistema de Tributação, publicados em sua íntegra no Diário Oficial da União de 7 e 29-10-71. PARECER NORMATIVO CST Nº 580, DE 25-08-71

02 — Imposto sobre a Renda e Proventos

02.02 — Pessoas Jurídicas, 02.02.99 — Outros.

EMENTA: Por força do artigo 5º do Decreto-lei nº 1.106, de 16 de junho de 1970, do total das importâncias deduzidas do imposto de renda devido para aplicações em projetos aprovados pela SUDEPE ou pela EMBRATUR, 30% serão creditados diretamente em conta do Programa de Integração Nacional mesmo que se trate de empreendimentos fora das regiões da SUDAM ou da SUDEPE. PARECER NORMATIVO

CST Nº 581, DE 25-08-71

02 — Imposto Sobre a Renda e Proventos

COSMONAVE SOVIÉTICA APROXIMA-SE DE MARTE

MOSCOU, 29 (UPI) — O jornal "Pravda" informou ontem que a cosmonave Marte 3 se aproxima do fim de sua viagem de seis meses, mas não deu nenhuma informação sobre o Marte 2, outra cosmonave lançada pelos soviéticos para o planeta nove dias antes do outro.

Em Manchester, na Inglaterra, o Observatório

de Jodrell Bank informou que captou sinais de uma cosmonave soviética em órbita de Marte, mas não tinha meios para dizer se era a Marte 2 ou Marte 3.

Os observadores espaciais de Moscou ficaram surpreendidos com a notícia de "Pravda", pois as informações anteriores dadas pelos soviéticos faziam entender que as duas naves estavam realizando uma missão conjunta.

Os observadores sublinham, porém, que isto não quer dizer necessariamente um fracasso da Marte 2, pois os soviéticos costumam só dar informações sobre suas viagens espaciais depois de terem uma certeza completa de sucesso.

Além disso é possível que a tempestade de areia que prejudicou os trabalhos da nave norte-americana, Mariner-9 tenha provocado uma alteração nos planos soviéticos.



Rua Abdou Batiata, 133 - Joinville - SC

Negociações comerciais do Ocidente com Moscou

MOSCOU, 29 (UPI) — Cerca de 108 representantes de 70 grandes empresas ocidentais que chegaram a Moscou neste fim de semana, iniciaram uma série de discussões sobre perspectivas de intercâmbio comercial com altos funcionários soviéticos.

As 10,00 horas (0400 horas em Brasília) foram recebidos pelo primeiro ministro Alexei Kossiguin que apertou a mão de altos funcionários de empresas como General Electric, IBM, Westinghouse, Otis Elevator, Pepsi Cola e Quaker Oats.

"Está ocorrendo um verdadeiro degelo", declarou Sir William Barton de Bussiness International, firma que organizou e patrocinou a reunião.

"Pode-se ouvir o ruído do gelo rompendo-se", disse ontem em entrevista de imprensa.

Enquanto os funcionários da indústria iniciaram suas conversações, o secretário de Comércio dos Estados Unidos, Maurice Stans, terminava seus 10 dias de conversações com os funcionários soviéticos sobre a possibilidade de expandir o comércio entre os dois países.

MEDIDAS DE PROTEÇÃO À MATERNIDADE- INFÂNCIA

RIO (AN) — O Presidente Emílio Garrastazu Médici, baseando-se em exposição de motivos do Ministro da Saúde, assinou decreto dispondo sobre a execução de medidas de proteção materno-infantil.

O ato presidencial fixa a competência do Ministério da Saúde para orientar, coordenar, controlar e executar as atividades relativas à proteção materno-infantil, visando a dar assistência às gestantes e aos lactentes, assim como proteção às crianças em idade pré-escolar e escolar.

As atividades previstas no decreto serão executadas de maneira descentralizada e sob a forma de integração de serviços, mediante convênios firmados pelo Ministério da Saúde com os Estados, Municípios e Entidades do setor privado.

O decreto determina também que os recursos provenientes dos convênios sejam depositados no Banco do Brasil, em conta especial do Fundo Nacional de Saúde, para aplicação segundo critério do Ministro da Saúde.

O Ministro Rocha Lagoa esclarece, em sua exposição de motivos, que a assistência será prestada por meio de formação de clubes de mães e do fortalecimento da merenda pré-escolar. O programa será o sentido de despertar a sociedade com jogos e brinquedos de grupo, promover a educação sanitária da família, melhorar o estado de nutrição infantil com suplementos alimentares (vitaminas e proteínas) e praticar a imunização preventiva contra doenças infecciosas: varíola, paratifa infantil, difteria, tétano e febre tifóide.

Assinala o titular da Saúde que "num País predominantemente jovem e com elevada taxa de crescimento demográfico, as providências de proteção materno-infantil se impõem como decorrência de solicitações básicas das políticas de desenvolvimento e segurança condicionantes mútuas na formulação de uma política nacional.

Adianta o Ministro Rocha Lagoa que "o bem-estar da criança deve ser preocupação direta da família, da comunidade e do Estado, em todos os níveis governamentais".

Considerando que a população do País atinge, presentemente, cerca de 96.305.000 habitantes, dos quais aproximadamente 20.585.380 encontram-se na faixa situada de zero a 6 anos ou seja, 21 por cento da população total; e desse número de pré-escolares, apenas 20 por cento, ou sejam, 4 milhões e 100 mil habitantes são atendidos, ficando perto de 16 milhões e 900 mil sem assistência, conclui-se que a situação à qual se encontra relegada a criança, particularmente em idade pré-escolar, está a exigir do Governo esquemas de ação ampla que proporcione as mesmas condições de segurança e bem-estar destinadas a garantir o seu desenvolvimento global, físico e mental.

Salienta o Ministro Rocha Lagoa que o documento "buscou acentuar a integração de serviços públicos e os de entidades do setor privado, de maneira a utilizar, ao máximo, os instrumentos institucionais já existentes, unificados seus esforços sob um planejamento global".

EXPRESSO PRESIDENTE GETÚLIO LTDA.

SERVINDO O VALE DO ITAJAÍ DO NORTE

Partidas diárias de Blumenau a Presidente Getúlio às 7:30 — 11:30 — 11:45 — 14:00 — 16:30 e 18:45 horas, passando por Indaial, Ascurra, Aplúna, Subida, Ibirama, Conexão imediata para Rio do Sul, José Boiteux, V. Meirelles, Posto Indígena, Barra da Prata, Dona Emma, Nova Esperança e Witmarsum.

Para excursões e turismo, moderníssimos ônibus-padrão "Scania" e "Mercedes Benz", com teto solar, poltronas semi-leito, toilette e serviço de bordo.

— VIAGEM —

"TRADICIONALIDADE PRESIDENTE"

Agência: — Estação Rodoviária — Fone 22-1697 — Cx. Postal, 461 — BLUMENAU-SC

Somos um Povo Educado: Conserve Limpa a Cidade

RADIO BLUMENAU

BACH, CHOPIN, BEETHOVEN VOCE TERÁ AGORA UM ENCONTRO SEMANAL COM ELES... FESTIVAL DE MÚSICA ERUDITA SABADOS — 17,30 h.

CIA. DE SEGUROS MONARCA

INCENDIO — ACIDENTES PESSOAIS — AUTOMÓVEL — LUCROS CESSANTES — RESPONSABILIDADE CIVIL.

Em Blumenau: Rua 15 de Novembro, 600 — Conj. 401/402 — 4º andar — Fone: 22.1964.

Ao Jornal CIDADE DE BLUMENAU Para as CRIANÇAS DE STA. CATARINA

"Meus amiguinhos: Espero receber de todos vocês o cupom que este jornal passará a publicar em todas as suas edições, até o dia 20 de dezembro. Trarei para Blumenau, muitos brinquedos da ATMA PAULISTA que oferecerei para todos vocês em nome deste jornal. Portanto tratem de recortar o cupom e remetê-lo para o Jornal CIDADE DE BLUMENAU — Rua Namy Deicke, 175 — Blumenau. No dia 20 de dezembro faremos o sorteio de brinquedos fabulosos para todos vocês. Continuem estudando e obedecendo ao Papai e a Mamãe. Um abraço para todos vocês.

PAPAI NOEL"

CRIANÇA: ENVIE O CUPOM ABAIXO E RECEBA UM BRINQUEDO DA ATMA PAULISTA NO NATAL —

Nome: _____ Idade: _____ Endereço: _____ Colégio que estuda: _____

Pneus Novos é com

Recauchutagem já é uma tradição... E para você o balanceamento é grátis. Ninguém dá mais. RUA SÃO PAULO, 777 — BLUMENAU - SC.

rodapé

BANCO Central resolveu sutar "sine die" os efeitos da circular 116 de 31 de agosto de 71, que obrigava os bancos a contabilização da compensação de cheque com data de origem desta. O comunicado foi feito a todos os estabelecimentos de crédito do País, através dos sindicatos filiados. O BANCO Econômico da Bahia apresentou um lucro disponível de de três milhões e setecentos e vinte

mil cruzeiros no semestre encerrado em junho com capital de trinta e dois milhões. EM AGE realizada em outubro último a Varig S/A homologou aumento de capital para cento e oitenta e cinco milhões de cruzeiros. O FUNDO de Capital de Giro do Banco Nacional de Desenvolvimento não será extinto. Ao que se informa, o BNDE apenas reduziu esse tipo de empréstimo às empresas mutualistas do

banco, pois segundo os técnicos, o Sistema Financeiro Nacional possui mecanismos creditícios capazes de atender às necessidades das indústrias nesse setor. NA SEMANA passada o Banco da Inglaterra colocou em circulação as novas notas de cinco libras, um pouco menores do que os espécimes em uso. O azul continua sendo a cor predominante; as cores de fundo-ouro, azul e vermelho, são um

pouco mais brilhantes que as normais. A frente da nova cédula de cinco libras tem um retrato da Rainha Elisabeth; o verso uma efígie do Duque de Wellington. A EMPRESA Brasileira de Correios e Telégrafos lançou um selo de orquídea, no valor de Cr\$ 0.40. O selo polifônico tem emissão de um milhão de exemplares e seu lançamento procederá simultaneamente em Rio Claro, São Paulo e Joinville.

gentes & fatos

EQUIPE CB

ENCERRAMENTO

Hoje, da Exposição do Novo Livro Alemão, nas dependências da Biblioteca Pública Municipal "Fritz Müller". A mostra, visitada em grande escala pelo público, reúne o trabalho de trezentas editoras alemãs, acerca dos aspectos mais diversos que existem no setor gráfico germânico, a saber: Literatura, Economia, Política, História, Arquitetura, Ciências Naturais, Medicina, Matemática, América Latina etc. A Exposição, que esteve aberta desde o dia 18 do corrente mês, foi sem sombra de dúvida, um acontecimento da maior relevância cultural para a nossa cidade.

NA INAUGURAÇÃO

Da nova sede social do Clube Blumenauense de Caça e Tiro, verificou-se a presença de autoridades, prestigiando o acontecimento, dentre as quais destacamos: o deputado Aldo Pereira de Andrade — Presidente da Assembléia Legislativa o Sr. Wolfgang Jensen — Presidente da Câmara Municipal, Dr. Bonifácio Cunha, Coronel Jacinto de Carvalho Braga e o vereador Afonso de Oliveira.

Após o corte da fita simbólica, o Sr. Osvaldo Fiedler, Presidente do CBCT, descerrou uma placa comemorativa, seguindo-se o baile, exclusivo para associados e convidados especiais, animado por "Erinho e sua Orquestra". Destaque-se a decoração e a luz de velas, sob a qual dançou-se a valsa inicial.

Está, pois, de parabéns toda a família do Clube Blumenauense de Caça e Tiro!

FINDO

A cidade de Presidente Getúlio sediou, como amplamente divulgamos, o II Encontro Regional de Líderes 4-S, congregando na oportunidade 150 jovens filhos de agricultores, líderes em suas respectivas cidades. As autoridades locais município sede do conclave prestigiaram, vivamente o acontecimento.

CHALITA

Bell falou e disse: "Chalita foi o pintor mais cotado no 1º Leilão de Artes de Blumenau. Dois de seus quadros aqui ficaram: um para o Sr. Herbert Muller Hering e outro para a Dra. Helga Mayer".

Bell disse e falou: "Meu curta metragem vai sair mesmo. Com gente boa daqui da terra".

FENAME

Segundo informações colhidas com o Encarregado do Posto de Distribuição de Material Escolar, em Blumenau, nossa reportagem foi cientificada de que chegaram mais as seguintes obras selecionadas do Clube do Livro:

O POETA DA LIBERDADE, AS MINAS DO REI SALOMÃO O CAPITÃO DOS ANDES.

Os associados poderão se dirigir à Rua 15 de novembro, 161 e retirar os seus volumes.

RESULTADO

Do Concurso em comemoração da Semana da Criança, para os alunos de nível primário, em âmbito estadual.

Na 4ª. Coordenadoria Regional de Educação foram classificados, em Desenho, os alunos Márcia Helena Gevaerd, do Grupo Escolar Dom João Becker, de Brusque (5º lugar); Dalila Tereza Furlani, da Escola Básica Osvaldo Cruz, de Rodolfo (3º lugar) e Celso Daniel Boaventura, da Escola Básica Polidoro Santiago, de Timbó em 2º lugar. Os dois primeiros receberam coleções de livros, e Celso Daniel, uma viagem pelas principais cidades de Santa Catarina, no período de férias.

INSCRIÇÕES

Estão abertas até o dia 4 de dezembro, as inscrições para o "Colégio Evangélico Ruy Barbosa, relativo aos Exames de Madureza, que já tem elaborado o horário de exames.

ESTRADAS

Muitos tem sido os turistas que tem visitado Pomerode, ou mais precisamente o Jardim Zoológico daquela cidade, e muitos tem sido, também os que xingaram a inviabilidade de transferir pelas estradas que levam aquela comunidade. Vamos melhorar, pessoal!

NOIVADO

Dia 27 do mês em curso, aconteceu o noivado de Paulo Alberto Michels Bento, filho de Aires e Dª. Mausi, com a senhorita Jutta Gaertner, filha de Erich e Irma Gaertner, ambos de tradicional família blumenauense. Aos noivos e suas respectivas famílias, as congratulações da equipe CB.

5 ANOS

Está completando hoje, cinco anos de profícuo trabalho como síndico do Edifício Catarinense, o Sr. Arthur Stammer, que desde os primeiros dias de funcionamento do majestoso prédio, ali está zelandando pelos condôminos. Como curiosidade destacamos, que o EC tem um trânsito diário de 6.000 pessoas, com 522 trabalhando nos diversos escritórios e repartições. Por isso o nosso efusivo parabéns ao Sr. Arthur Stammer.

NOEL

Hermes Macedo S.A. contribui, sensivelmente para as festas natalinas deste ano em Blumenau. Bola Branca para o Sr. Osênio Pfau, gerente HM em nossa cidade.

PECHINCHA

No próximo dia 4, é inaugurado o Bazar da Pechincha. Com mil'ongas (isto quer dizer mil milongas). Variedade de coisas p'ros olhos, p'ros coração, pra todo mundo.

DENTRO DA

Noite blumenauense, ainda permanece acesa a estrela Barbarella. Com luzes e sem. Com muita gente falando de coisas com todo mundo comentando, e outras coisas mais.

BELA VISTA EM TEMPO DE VERÃO

Constitui-se num grandioso sucesso, a iniciativa da diretoria do Bela Vista Country Club em reunir todos os seus associados, numa festa de confraternização, denominada "Bela Vista em tempo de verão". Associados e familiares compareceram em massa à sede da Rodovia Jorge Lacerda, oferecendo magnífico espetáculo.

Das festividades constaram torneios de futebol suíço — mini-golfe — dominó — Futebol gente-de-leite — natação — pólo aquático — tênis — Bocha — tênis-de-mesa isto na parte esportiva.

Na parte social, houve sábado um jantar dançante e domingo às 11 horas, um desfile de modas organizado pelo cronista social Carlos Müller.

Ainda no domingo, às 12 horas aconteceu a churrascada que reuniu no bosque do clube quase 1.500 pessoas entre associados e dependentes. Foi sem dúvida alguma uma das maiores promoções já realizadas pelo BVCC.

Os cumprimentos à diretoria que foi incansável na organização, através da pessoa de seu Presidente, Sr. Agostinho Schram.

CASA ROYAL

Sociedade Anônima Indústria e Comércio

C.G.C.M.F. — Nº 82-646-290
RELATÓRIO DA DIRETORIA

Senhores acionistas:

Cumprindo as disposições legais e estatutárias, e de acordo com a legislação em vigor, apresento a vossa esclarecida apreciação, o Balanço Geral e demonstração da conta "Lucros e Perdas" referente ao exercício encerrado em 31 de agosto de 1971, bem como o Parecer do Conselho Fiscal. Os documentos em referência evidenciam os resultados obtidos no exercício, decorrido, refletindo a situação econômica e financeira da sociedade. Permaneço à vossa disposição para qualquer esclarecimento que for necessário.

Blumenau, 18 de Outubro de 1971

HERBERT WILLECKE - DIRETOR PRESIDENTE.

BALANÇO GERAL ENCERRADO EM 31 DE AGOSTO DE 1971

A T I V O :

DISPONÍVEL	CR\$	CR\$	CR\$
Caixa e Bancos		142.562,35	
REALIZAVEL A CURTO E LONGO PRAZO			
Títulos e Contas a Receber	1.355.817,46		
Estóques de Mercadorias	1.142.138,26		
Fundos Cauccionados, Bancos F.G.T.S. - Vinculada e Contas pagas antecipadamente	5.662,30	2.503.618,02	
IMOBILIZADO E ESTAVEL			
Terrenos, Prédios, Benfeitorias, Máquinas, Ferramentas, Equipamentos, Móveis e Utensílios, Construções em Andamento, Veículos a Serviço da Casa e Reavaliação do Ativo Imobilizado		1.229.353,20	
APÓLICES E PARTICIPAÇÕES			
Apólices, Cauções, Ações, e Participações em Outras Empresas, Adicionais de Impostos e Outros Investimentos		182.854,04	
COMPENSADO			
Títulos avalizados, Títulos descontados, Cauccionados e em Cobrança	643.954,37		
Ações Cauccionadas	160,00		
Seguros Contratados	2.000.000,00	2.644.114,37	Cr\$ 6.702.501,98

PASSIVO :

EXIGÍVEL A CURTO E LONGO PRAZO			
Contas e Duplicatas a Pagar, Bancos, Credores, Recebimentos Antecipados, Salários e Ordenados a Pagar, Honorários a Pagar, Contribuições Impostos a Pagar, Sócios - Lucros a Retirar, Outros Empréstimos, Compromissos Imob. a Pagar, e Outras Obrigações a Pagar		1.264.174,37	
NÃO EXIGÍVEL			
Capital Registrado	1.400.000,00		
Fundos de: Reserva Legal, Reserva p/Aumento de Capital, Res. Manut. Capital de Giro, Garantia Tempo de Serviço, e Juros Vincendos	651.910,18		
Fundos p/Depreciações de Terrenos, Prédios, Benfeitorias, Máquinas, Ferramentas e Equipamentos, Móveis e Utensílios, Veículos a Serviço da Casa, Reavaliação dos Fundos para Depreciações, Provisões Diversas e Compromissos Legais e Estatutários	742.303,06	2.794.213,24	
COMPENSADO			
Resp. por Ayal, Desconto, Caução e Cobrança de Títulos	643.954,37		
Caução da Diretoria	160,00		
Contratos de Seguros	2.000.000,00	2.644.114,37	Cr\$ 6.702.501,98

DEMONSTRAÇÃO DA CONTA DE "LUCROS E PERDAS"

DÉBITO :

Impostos, Licenças, Previdência Social, Ordenados, Despesas Gerais, Encargos Diversos e Compromissos Legais e Estatutários	Cr\$ 1.950.433,08
--	-------------------

CRÉDITO :

Lucro Bruto das Operações de Venda	1.784.639,61
Receitas Diversas	165.793,47
Total	1.950.433,08

HERBERT WILLECKE - DIRETOR PRESIDENTE

RUY EDUARDO WILLECKE - TECN. EM CONTABILIDADE - Reg. CRC-SC. Nº 1979.

PARECER DO CONSELHO FISCAL

O Conselho Fiscal da Casa Royal S.A. Indústria e Comércio, com sede nesta Cidade de Blumenau, S.C., por seus membros abaixo assinados, reunidos para tomarem conhecimento do Relatório da Diretoria, Balanço Geral, e demonstração da conta "Lucros e Perdas", referente ao exercício encerrado em 31 de Agosto de 1971, e depois de examinarem os referidos documentos, resolve, por unanimidade aprová-los e recomendá-los à próxima assembléia geral ordinária, para a devida aprovação.

BLUMENAU, em 18 de Outubro de 1971

ERICH KARMANN HENRIQUE BRATTIG ACARY GUIMARÃES

SOMOS UM POVO EDUCADO.
MANTENHA A CIDADE LIMPA

SERVIÇO DE GUINCHO

Durante o dia — Fone 22-0250
Durante a noite — Fone 22-1454
PLANTÃO PERMANENTE



CASA HUSADEL S/A
COMERCIAL

A

ÓTICA

Mais antiga da Cidade
MODERNAMENTE
APARELHADA

FUNDADA EM 1897
R. XV de Novembro, 801 - Blumenau-SC - Fone 22-0441

CINE BLUMENAU

HOJE — TERÇA-FEIRA às 20 horas —
JAMES STEWART, HENRY FONDA, SHIRLEY JONES, e SUE LANGDON no super western —

CHEYENNE

— Technicolor — Panavision — 18 anos —

Eis um western diferente! Um western sexy... cômico... violento! Ele foi em busca de uma grande herança, mas para recebê-la teve de lutar, e para vencer, teve que fazer justiça com suas próprias leis! CHEYENNE, um espetáculo empolgante... movimentado e repleto de ação.

CINE BUSCH

HOJE — TERÇA-FEIRA às 20 horas —
MICHAEL CRAWFORD, CURT JURGENS, GENIEVE GULLES e IRA FURSTENBERG no empolgante drama

UM INSTANTE, ADEUS

— COLOR DE LUXE — 18 ANOS —

Bem casada, desfrutando de toda liberdade, mesmo para aventuras amorosas... que motivo podia levar Dany, uma jovem rica e atraente dizer adeus a tudo isso. UM INSTANTE ADEUS, um drama de amor empolgante, onde as paixões se chocam desenfreadamente! Totalmente filmado nos belos cenários da Riviera Francesa.

CINE MOGK

R. 2 de Setembro, 2.877 - Itoupava Norte - Fone 22-0278

HOJE — TERÇA-FEIRA — às 20 Horas —
A 20th. CENTURY-FOX apresenta a produção de Stanley Donen com: Peter Cook — Raquel Welch — Dudley Moore — Eleanor Bron:

"O DIABO É MEU SÓCIO"

(Panavision — Cor de Luxe — 18 anos)

Veja o que o diabo faz quando o homem consente! Loucura total e muitos risos nesta comédia Super Psicodélica! O Demônio tem mil faces... veja-o agindo na mais louca e hilariante comédia! O DIABO É MEU SÓCIO uma comédia que fará você rir do princípio ao fim.

A PARTIR DE QUINTA-FEIRA: —
A MORTE RONDA A COLINA

DOMINGO: —
ASCENSAO E QUEDA DE UM PAQUERA

OFICINA MECÂNICA CONFIANÇA

Assembléia Geral Extraordinária

CONVOCAÇÃO

Convidamos os senhores acionistas para se reunirem em assembléia geral extraordinária, na sede social à rua Mal. Deodoro da Fonseca nº 1.268, às 16 horas do dia 30 de dezembro de 1971, para deliberarem sobre a seguinte

ORDEM DO DIA

- 1) Aumento do capital social e conseqüente alteração dos estatutos.
- 2) Outros assuntos de interesse da sociedade.

Indaial, em 23 de novembro de 1971.

A DIRETORIA

rodapé

4

O SENADOR Flávio de Brito, presidente da Confederação Nacional de Agricultura, denunciou a posição argentina de cobrar sobretaxas de 15% sobre as frutas importadas, que em sua maioria provém do Brasil, e afirmou que todos foram surpreendidos pelas medidas tomadas por Buenos Aires, através do Ministério do Comércio daquele país, que segundo o

senador, prejudicou sensivelmente as cooperativas agrícolas e produtores. A CNA enviou ofício aos ministros da Agricultura e do Comércio exigindo que se estude a taxação das frutas argentinas. ■ REALMENTE não pensamos que os brasileiros queiram nos invadir caso a esquerda ganhe as eleições" esta é a opinião de um fa-

zendeiro uruguaio considerada ontem pelo New York Times em comentário relativo à preocupação do Uruguai quanto a uma propalada hostilidade brasileira a um eventual governo, esquerdista em Montevideu. ■ A PETROBRÁS estabeleceu como meta básica para a ampliação da Frota Nacional de Petroleiros participar ao final desta década com 50% de navios

próprios no transporte de petróleo no longo curso. ■ UMA exposição de equipamentos que o Brasil usa na sua construção civil e de outros aspectos relacionados com o setor acompanhará a promoção do 1º Encontro Nacional de Construção de 15 a 22 de janeiro, no Parque Anhembi, sob a coordenação do Instituto de Engenharia.

INCRA informa sobre recadastramento rural

• BAZAR •

Leia com atenção
COMPRA - VENDA - TROCA
E CONSIGNAÇÃO
 CARROS INTEIRAMENTE REVISADOS
 FINANCIADOS ATÉ 30 MESES

CARRO	ANO
GALAXIE - gelo	1963
CORCEL COUPE OKM - gelo	1971
CORCEL 4 portas - caramelo	1969
CORCEL 4 portas - azul vinil	1969
CORCEL 4 portas - verde	1969
VOLKSWAGEN - TL - Gelo	1970
VOLKSWAGEN - verde	1969
KOMBI - azul	1968
VOLKSWAGEN - turquesa	1962
VOLKSWAGEN - turquesa	1962
KARMANN GHIA - bege	1969
KARMANN GHIA - bege	1969
ESPLANADA - gelo preto	1969
VERMAGUETTI - azul	1969
R. GORDINI - cinza	1964

Veículos Quatro Rodas Ltda.
 RUA 7 DE SETEMBRO, 517 — C.P. 545
 FONE: 22-0265 — BLUMENAU-SC.

NOVO EXPEDIENTE
 DE SEGUNDA A SABADO
 DAS 8 HORAS AS 21 HORAS
 ESTAREMOS ATENDENDO VOCE

ESTÁ AQUI A SUA GRANDE OPORTUNIDADE
AUTO VALE LTDA.
 RUA 15 DE NOVEMBRO 895 - FONE 22-1055

CARRO	ANO
CORCEL - 4 Pts. Vermelho	69
FORD COMET - Branco	70
VOLKSWAGEN - Verde	70
VOLKSWAGEN - Beije Nilo	68
VOLKSWAGEN - Vermelho	65
VOLKSWAGEN - Cinza	64
VOLKSWAGEN - Cinza	64
VOLKSWAGEN - Branco	63
VOLKSWAGEN - Azul Claro	62
VOLKSWAGEN - Azul Claro	62
KOMBI LUXO	61
DKW BELCAR S - Bordeaux	67
DKW - Cinza Claro	64
DKW - Cinza e Branco	62

FINANCIAMENTO DE 6 a 36 MESES

AUTO VALE EM BLUMENAU
 O MÁXIMO EM AUTOMÓVEIS

TERRENOS
CASAS
APARTAMENTOS
IMOBILIÁRIA DL LTDA.
 Rua 15 de Novembro, 415 — Sala 3

VENDO MOTOCICLETA
 Vendo Motocicleta Hyhamaha Zero quilômetro — Preço de Ocasão. Tratar com Waldemar Chegatti na Celesc.

Secretária -
"FREE LANCER"
 Aceitam-se quaisquer trabalhos de redação e datilografia. Informações neste jornal.

ESCRITÓRIO CONTABIL
AGOSTINI
 Rua 15 de Novembro, 342 - S/14-15-16 — Fone 22-0156
 Caixa Postal - 1122
 BLUMENAU - Santa Catarina
 Registro de Firmas - Escritas Fiscais - Contabilidade - Contratos - Distratos - Declaração de Imposto de Renda, etc.
COM 10 ANOS DE EXPERIÊNCIA NO RAMO

AUTO COPA "70" LTDA.
 GARAGEM DE ESTACIONAMENTO — COMPRA E VENDA DE CARROS NOVOS E USADOS, FINANCIADOS ATÉ 24 MESES.
TEMOS A VENDA OS SEGUINTE CARROS USADOS

CARRO	ANO
VARIANTE	70
VOLKSWAGEN	70
VOLKSWAGEN	69
VOLKSWAGEN	69
VOLKSWAGEN	67
VOLKSWAGEN	65
VOLKSWAGEN	64
VOLKSWAGEN	62
VOLKSWAGEN	61
CORCEL	71
CORCEL	69
VERANHO	67
VERMAGUETTI	68

RUA 15 DE NOVEMBRO, 1439 — FONE: 22-0574
 — BLUMENAU —

COBRANÇAS
 AMIGÁVEIS E JUDICIAIS
 Cobramos cheques, promissórias e duplicatas sem qualquer despesa para V.Sa.

DR. ROBERTO VIANNA SOARES
 Assessoria Empresarial
 C.P.F. — 057.91.90.19
 Rua 7 de Setembro, 517 — 1º andar
 sala 2 — Blumenau — SC

CASAS ZENDRON
 Estoque sempre renovado em calçados das melhores fábricas

BRUSQUE — Santa Catarina

POLAR
 A LOJA DO TURISTA — Souvenirs — O maior depósito de Caneas Típicas — Madeira entalhada — Artigos p/fumantes — Presentes — Artesanato — Exclusividades — GALERIA SCHADRACK — Avenida Beira-Rio — BLUMENAU.

COMUNICAÇÃO
 FACIT S/A.
 Máquinas Para Escritório
 Comunica ao público em geral que nomeou seu distribuidor exclusivo de seus produtos, a firma

Oficina Técnica Mundial Ltda.
 Comércio e Representações
 Rua XV de Novembro, 1.308.
 Fone: 22-1349
 BLUMENAU - SC.

Vende-se Churrascaria
 Está a venda a CHURRASCARIA COLIBRI, antiga Estrada Azul, com ótima localização, na BR 470, esquina com os acessos para Indaial e Timbó. A clientela é excelente. Informações no local, ou com Oscar neste Jornal — BLUMENAU-SC.

ESGOTADOS E NERVOSOS
PROF. DR. NAPOLEÃO L. TEIXEIRA
 Catedrático da Universidade do Paraná

Doenças sexuais, neurastenia sexual, impotência nervosa ou emotiva (rieza sexual), Esgotamento nervoso, nervosismo, neurastenia, insônia, memória cansada ou falta de memória. Irritabilidade, ansiedade, angústia, desânimo, melancolia, idéias fixas, vertigens, tonturas, ataques, tremores. Complexo de inferioridade. Palpitações e nervosismo do coração. Distúrbios nervosos do aparelho digestivo (dispepsias nervosas), etc. — HORÁRIO: D à tarde das 13 às 17 horas. Só atende no consultório. Rua DR. Murici, 650 3º andar — grupos 31 e 32.
 Edifício Augusta — Fone 23-8733 — CURITIBA
É NECESSÁRIO MARCAR-HORA COM ANTECEDÊNCIA

O Recadastramento de Imóveis Rurais, atendendo à necessidade funcional e à exigência legal, está em marcha. Cursos de Treinamento e outras providências estão sendo levadas a efeito, intensivamente, para que, a grande tarefa possa alcançar o êxito previsto.

Assim, em princípio de 1972, será iniciado o Recadastramento Rural propriamente dito, a começar pela Primeira Região, constante dos Estados de Rio Grande do Sul, Santa Catarina e Paraná. A seguir, se estenderá às demais Regiões, a saber: a Segunda, com São Paulo, Rio de Janeiro, Guanabara, Espírito Santo, Minas Gerais, Goiás, Brasília, Mato Grosso, Roraima e Acre; a Terceira, com os Estados de Bahia, Sergipe, Alagoas, Pernambuco, Paraíba, Rio Grande do Norte, Ceará, Piauí e Maranhão e a Quarta, com Amazonas, Pará, Amapá e Roraima.

O Cadastro de Imóveis Rurais, instituído em 1964 e implantado a partir de 1965, será atualizado por uma revisão geral, que terá caráter compulsório e obrigatório a todos os proprietários ou possuidores de qualquer título de imóvel rural em todo o País. Simultaneamente com a Revisão Geral do Cadastro de Imóveis Rurais, far-se-á a implantação do Cadastro de Imóveis Rurais e a do Cadastro de Arrendatários e Parceiros Rurais. O Cadastro de Terras Públicas, ainda em fase de programação, deverá ser implantado pelo INCRA em fase posterior.

Imóvel Rural, segundo o Estatuto da Terra, é "o prédio rústico de área contínua, qualquer que seja sua localização, que se destine à exploração extrativa, agrícola, pecuária ou agro-industrial, quer através de planos públicos de valorização, quer através da iniciativa privada".

O registro do imóvel no cadastro é feito através de ato declaratório do proprietário, do titular do domínio útil ou do seu possuidor de qualquer outro título, em formulário próprio que é fornecido pelo INCRA — formulário de De-

claração de Propriedade de Imóvel Rural — DP. O Registro Cadastral é feito no município onde se situe o imóvel, constituindo o cadastro municipal, que é o agrupamento unitário e elementar do Cadastro Geral dos Imóveis Rurais.

O Cadastro de Proprietários Rurais decorre da necessidade de se conhecer o número de imóveis pertencentes a um mesmo proprietário, sua localização nos mais diversos municípios do País, a área total e a agrícola de cada um, e do conjunto deles. Em síntese, refere-se a um cadastro, de nível nacional, dos proprietários rurais e seus respectivos imóveis.

A unidade de pesquisa, neste Cadastro, é o proprietário rural, seja ele titular da propriedade, do domínio útil ou da posse de imóvel rural.

A implantação desse Cadastro far-se-á simultaneamente com a Revisão Geral do Cadastro de Imóveis Rurais, e todo o proprietário rural que possuir mais de um imóvel rural deverá preencher formulário próprio de Cadastro de Proprietário Rural, relacionando e discriminando seus imóveis. No caso de proprietário de um único imóvel, não será necessário o preenchimento do formulário próprio, pois para os fins deste Cadastro, valem as informações constantes do formulário preenchido para a revisão de cadastro do seu imóvel.

O Cadastro de Arrendatários e Parceiros Rurais, previsto no Decreto 59.566, de 14.11.66, foi objeto de implantação no ano de 1967, não tendo sido efetivado por várias razões, sendo a mais importante delas a falta de motivação por parte dos próprios beneficiários, e a ausência de normas legais, dando caráter de compulsoriedade e obrigatoriedade a esse registro cadastral.

Por outro lado, a oportunidade de implantação deste cadastro é aquela em que se está atualizando o cadastro do mapeamento rural. A atual conjuntura social, política e econômica do País e o rápido desenvol-

EBRASA recebe visita de arquiteto naval inglês

Ronald Clark, arquiteto naval inglês, está visitando, em Itajaí, a EBRASA, Empresa Brasileira de Construção Naval. Ronald Clark é chefe do grupo cunha, Corlett and Partners, criadores do método de produção em série Hyd-conic, através de linha de montagem, do qual a EBRASA tem licença exclusiva para toda a América do Sul.

A visita é uma inspeção técnica que, periodicamente, o grupo inglês realiza.

Por outro lado, armadores gaúchos estão na EBRASA ultimando negociações para a compra de pesqueiros de aço de 36 e 38 metros.

IR: pagamentos do decreto 157

Esclarece a Delegacia da Receita Federal em Joinville (SC) que o recolhimento das importâncias relativas ao incentivo previsto no D. L. 157, acha-se disciplinado pela Instrução Normativa SRF nº 46 de 13-10-70 (DOU de 19-10-70) que revigora a IN nº 15 de 27-02-70, e poderá ser efetuado de duas maneiras:

- 1 — PAGAMENTO INTEGRAL até a data de vencimento do imposto, originário, no caso de cota única e facultativo no caso de parcelamento.
- 2 — PAGAMENTO PARCIAL rigorosamente na mesma proporção e vencimento das cotas de imposto.

Alerta a mesma fonte que a falta de pagamento da cota única ou, no caso de parcelamento, de duas (2) cotas sucessivas, implicará na perda do benefício, ou seja, as parcelas restantes deverão ser recolhidas, nesses casos, como imposto.

Com esta medida, a vigorar no exercício de 1972 a Secretaria da Receita Federal dá mais um passo no sentido de facilitar o cumprimento das obrigações fiscais para com o Imposto de Renda.

CPF — OBTENÇÃO SIMPLIFICADA
 Para conseguirem o Cartão de Identificação

CURSO DE SUPERVISÃO EMPRESARIAL NA ECT
 Está já na sua terceira semana o Curso de Supervisão Empresarial na Empresa Brasileira de Correios e Telégrafos-Diretoria Regional de Santa Catarina, cuja duração será de 7 semanas. Tem como Supervisores as senhoritas Afonsina Lima de Almeida e Raquel Coelho que ministram o Curso de Supervisão Empresarial também nas cidades de Joinville, Blumenau e Tubarão. São cursos desta natureza, que a ECT, na categoria agora de gran-

RIO - SANTOS ESTARÁ CONCLUÍDA EM 1974
 Por ocasião da assinatura do edital de concorrência pública para a construção de 257 km da rodovia Rio-Santos, solenidade que foi presidida pelo Ministro Mário Andreazza, o Diretor Geral do DNER revelou que o trecho com 536 km da BR-101 que vai ligar o Estado da Guanabara à cidade de Santos, pelo litoral, será entregue ao tráfego totalmente pavimentado até 1974.

Adiantou o Engº Eliseu Resende, que para vencer os acidentes do terreno por onde vai passar a estrada, será necessária a construção de 39 pontes que somam 3 mil metros de extensão e 2 túneis totalizando 1760 metros e que o custo total da obra é de 700 milhões de cruzeiros.

Informou ainda o Diretor do DNER que o trecho restante da Rio-Santos será colocado em concorrência dentro de 60 dias.

ONU: China e URSS começam os atritos

N. UNIDAS, 27 (UPI) — A China continental, desafiando o Kremlin a opor-se à guerra nuclear, afirmou que a U. Soviética se mostra superficialmente forte, mas intimamente é tímida.

Chiao Kuan-Hua, vice-ministro de Relações Exteriores do governo de Pequim, instou o embaixador soviético Yakov Malik, a ser "suficientemente honesto" para renunciar à guerra nuclear, da tribuna da assembleia geral.

Foi o segundo choque direto entre a República Popular chinesa e a União Soviética, esta semana, no hemiciclo da assembleia geral.

Chiao tomou a palavra para responder a acusações feitas por Malik, de que Pequim e Washington se uniram num "dueto de negativismo" contra a proposta de Moscou de estabelecer uma conferência mundial permanente de desarmamento, estruturada para reunir-se periodicamente.

A China havia pedido que a proposta não fosse posta em votação nesta sessão da assembleia. O embaixador norte-americano Christopher Phillips fez ontem uma solicitação idêntica.

Malik subiu à tribuna imediatamente após Chiao ter falado, e rejeitou com indignação a acusação chinesa. Disse o soviético que Pequim pretendia usurpar a direção do "terceiro mundo", para utilizá-lo "como trampolim e convertê-lo em uma superpotência".

Chiao havia assinalado que a União Soviética e os Estados Unidos estão sitiando seu país. Segundo disse, por um lado, há grandes forças soviéticas, incluindo forças com mísseis ao norte da China, na Mongólia, e por outro, os Estados Unidos mantêm um grande número de bases militares e nucleares a leste da China, no Japão e Okinawa.

Prodoeste: MT construirá mais 3688 km de estradas

A propósito do programa de obras de infraestrutura para o desenvolvimento do Sul de Mato Grosso e Sudeste de Goiás, decretado pelo Presidente da República, O Ministério dos Transportes anuncia que terá prioridade na programação prevista para a Região Centro-Oeste, a implantação física de 1.530 km de novas estradas e a pavimentação de 2.158 km, perfazendo um total de 3.688 quilômetros de rodovias para aquelas regiões, que se destacam pelos seus potenciais econômicos e posição geográfica estratégica.

Fazem parte da Rede Rodoviária Básica, do Centro-Oeste as seguintes ligações: Cuiabá-Campo Grande-Dourados no sentido Norte-Sul de Mato Grosso, de importância primordial para a integração do Estado; Cuiabá-Goiânia-Brasília, que atravessa região

de extensos campos onde se promove a cultura de arroz e a exploração da pecuária de corte; Rio Verde-Itumbara, no Estado de Goiás, que promoverá a ligação por asfalto entre Cuiabá, S. Paulo, Rio de Janeiro, Belo Horizonte e Vitória; Campo Grande-Aquidauana-Corumbá, que além de outros benefícios presta-se com alternativa de acesso à fronteira com a Bolívia; Brasília-Cuiabá-Cáceres- Mato Grosso, que dará condições favoráveis ao desenvolvimento da agricultura pelas terras, climas e topografias do terreno por onde passa e Dourados-Paranaíba, que interligará o Sul de Mato Grosso ao Norte do Paraná, vai repercutir em inúmeros aspectos na economia paranaense, cuja área, além de grande exportadora de café, algodão e amendoim, se avulta pela atividade relativa à pecuária, hoje em grande expansão.

taxas e multas a OAB, para não serem punidos. ACONTECEU em Reim, na França. Um senhor que negociava com champanhe resolveu ampliar suas instalações e construir uma adega para fazer estoque. Quando estavam fazendo as escavações no local, ao alcançar 3 metros de profundidade, os trabalhadores encontraram um líquido denso e escuro: era petróleo.

rodapé

5

NOS ÚLTIMOS dias, barcos pesqueiros americanos que lançavam suas redes nas costas do Equador, foram metralhados pela guarda costeira do país. O estranho é que os barcos que patrulham as costas equatorianas, são velhas lanças da Marinha americana cedidas ao Equador para serem empregados como apoio a navios pesqueiros. Pelo contrato de

vendas elas não poderiam ser armadas. NA INGLATERRA, depois de submeter uma semente de centro a um bombardeamento atômico, técnicos conseguiram uma variedade gigante do condimento, sem que tenha havido perda de sabor ou cheiro. Para a agricultura em geral isto significa que, dentro em breve, poderá haver uma revolução nos métodos de

ATENÇÃO

Domingo será a "GRANDE PESCARIA"

LOCAL: Balneário de Barra Velha
Muitos prêmios estão reservados para você. — As inscrições poderão ser feitas gratuitamente neste. Jornal ou na Secretaria da Prefeitura Municipal de Barra Velha.

Paisandu despediu-se perdendo para o Palmeiras por dois a um

Terminou com a vitória do Palmeiras, o amistoso de domingo, realizado no estádio da Baixada. O Paisandu, voltou a não reprisar as suas grandes atuações diante do Juventus e mesmo outras agremiações, mas teve contra si ainda uma penalidade máxima, bastante rigorosa, anotada por Moacir Tirloni. O jogo estava caminhando para o seu final, com o placar, de um a zero para o Palmeiras, quando o Paisandu empatou. Depois veio o contra-ataque do quadro local, originando-se uma confusão com a determinação da penalidade máxima por parte do apitador.

O JOGO

No primeiro tempo não se viu nada. dois times errando muito irritando há quem se achava presente ao estádio. Levando-se em consideração o reduzido número de torcedores chega-se a conclusão de que o atleta, não pode ter a respectiva motivação para praticar o seu real futebol. Foi assim na primeira fase. O Palmeiras chegou a criar algumas situações de gol mas não conseguiu recuar em tentos este seu assédio.

MENOS MAL

Na fase deradeira, os dois

times começaram melhor e apresentaram um ritmo diferente, dando um melhor colorido ao espetáculo Logo aos 10 minutos após uma falta de Carlinhos sobre Alvacir, junto ao bico direito da área Paisandua, Tarcísio cobrou violentamente e abriu a contagem. O atacante contou também com a colaboração de Nairo, que cercou um autêntico "Perú da Sada", antecipando-se assim no Natal. Depois o Palmeiras ficou mais na meia cancha permitindo o avanço dos Brusquenses, que buscaram a meta de Fernando mas de forma

totalmente negativa. Quando eram decorridos 43 minutos, Tatáco, invadiu pela meia direita e disparou para a área onde Edson apareceu na marca do penalty, para desviar a bola, para o ângulo direito da cidadela alvi-verde, sem chances para o goleiro. Após o gol tivemos então a jogada que interpretada por Moacir Tirloni como penalidade máxima acabou sendo cobrada por Tarcísio e convertida, no segundo ponto esmeraldino. Dois a um, o placar final para o Palmeiras. O Paisandu, com este encontro encerrou seus compromissos neste ano de 71 já que os atletas entraram em recessão de férias, no dia de ontem.

OS NOVOS

Alvacir, improvisado na meia cancha, jogou um futebol regular não chegando a ser exigido no seu setor. Está sendo experimentado por Ivo Andrade e por isso, não se pode fazer uma análise mais profunda do seu comportamento Assunção também jogou regularmente. Abu-

sou um pouco do seu físico e foi advertido diversas vezes pelo apitador. Não chegou a apolar como se esperava, mas em contra-posição, quando recebeu algumas bolas no limite da área, chegou a perder algumas oportunidades de gol.

CONTUSÕES

Luís Carlos, foi o primeiro a sobrar no time alvi-verde. Contundeu-se logo no início da partida, sentindo estiramento muscular, o que o afastou do prélio e talvez mesmo pelo resto do ano. Mas, a contusão mais séria ocorreu com Duia, que recebeu um chute sem bola do meia cancha Tatáco e acabou ocasionando a ruptura do tendão de aquiles. Com isso, o profissional alvi-verde, ficará sem jogar um bom período. Duia, foi atendido pelo dr. Blavatti, no Hospital Santa Catarina, onde se encontrava recolhido ao quarto no. 40.

DETALHES

Jogo — Palmeiras E.C. 2 x 1 C. E. Paisandu

Local — Estádio da Baixada. Renda — \$56,00. Juiz — Moacir Tirloni. Auxiliares — Sidnei Heck e Alcyr Rosa da Silva. PALMEIRAS: Fernando; Coral, Adão, Duia (Baia) e Assunção, Mauro, Luís Carlos (Parobé) e Alvacir; Tonho Sérgio e Tarcísio; PAISANDU — Nairo (Cafifa); Aroldo. (Batista) Carlinhos, Euclides e Marinho; Tatáco e Kussi (Renil); Edson, Bráulio, Zé Carlos e Dino.

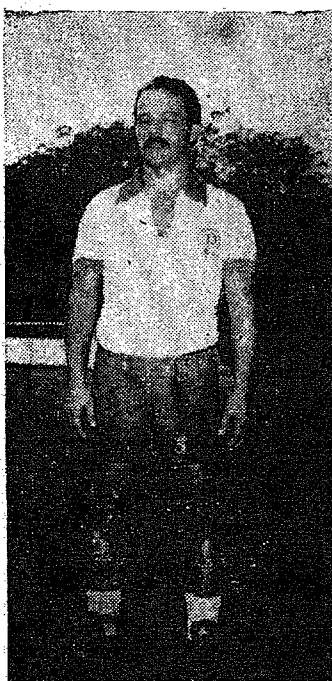

TARCÍSIO marcou os gols do Palmeiras

Dois Jogos Taça Indaial

Duas pelepas deram andamento na tarde de domingo à Taça Cidade de Indaial pelo grupo «B», em sua fase de classificação. Em Indaial, a Sociedade Desportiva XV de Outubro, goleou de forma sensacional ao Juventus de Teste Salto, por seis tentos a dois Ademir Selke, dirigiu a partida.

EMPATE

No clássico de Wundheral, botafogo e Floresta empataram em zero a zero com arbitragem de Walmir Barbaresco.

Vasto Verde venceu União Palmeiras com categoria

JOINVILLE (Sucursal) — Sábado o União Palmeiras não conseguiu impor o seu melhor ritmo, demonstrando principalmente falta de tranquilidade nos instantes de partida para uma reação mais ofensiva, e com isso o Vasto Verde soube aplicar muito bem a receita do jogo controlado, sem pressa, realizando uma partida quase impecável de técnica individual, de aplicação coletiva e de objetividade.

Os esmeraldinos desta feita não conseguiram manter o mesmo padrão de homogeneidade que lhe é característico, errando excessivamente por falta de controle emocional, e a soma das muitas jogadas dispersivas foi o que ocasionou o revés. Do lado do Vasto Verde, além de haver mais harmonia no jogo em conjunto, Nelson Buzarelli contou com Romeu em jornada excepcional, ganhando, etc. o jogo praticamente a seu feitio, pois foi o homem que coordenou todas as jogadas de porte ofensivo dos vastoverdi-

nos e ainda se esmerou no máximo na marcação de 44 pontos, marca que é muito difícil de ser registrada atualmente em qualquer jogo de grande envergadura. A derrota não pode ser motivo de acurramento porque o União Palmeiras perdeu para um grande adversário, e cabe além disso se dar méritos à atuação brilhante dos blumenenses que agora se colocam em posição privilegiada para tentar a conquista do título máximo.

DETALHES

Jogo União Palmeiras 75 x Vasto Verde 83
1º Tempo: União Palmeiras 35 x Vasto Verde 41
Juizes: Nilton Pacheco e Marcos Armando Andrade
VASTO VERDE — Ramon 6, Valmor 4, Helmut 7, Romeu 44, Carlito 14 e Rubens 8.
UNIÃO PALMEIRAS — Aldo 25, Flávio 7, Ruy 7, Jair 22, Ivo 14 e ainda Indaial e Marcos.



BLUMENAU, 30 DE NOVEMBRO DE 1971

América ganhou da Pontagrossense por 2 a 0 e amanhã enfrenta o Atlético em Curitiba

Realizando a partida de honra do festival promovido pelo Esporte Clube Cruzeiro de Massaranduba, o Guarani de Itoupava Norte, venceu por quatro tentos a dois. Anísio (2), Grilo e Ivo, foram os goleadores do quadro bugrino. Arbitragem de André Ramos. Hoje à tarde, os atletas do Guarani voltarão a treinar no estádio da rua 4 de Fevereiro, para os futuros jogos amistosos e oficiais.

Guarani venceu amistoso: 4 x 2

Realizando a partida de honra do festival promovido pelo Esporte Clube Cruzeiro de Massaranduba, o Guarani de Itoupava Norte, venceu por quatro tentos a dois. Anísio (2), Grilo e Ivo, foram os goleadores do quadro bugrino. Arbitragem de André Ramos. Hoje à tarde, os atletas do Guarani voltarão a treinar no estádio da rua 4 de Fevereiro, para os futuros jogos amistosos e oficiais.

durante o primeiro tempo, mas no segundo, presentindo que a Ponta vinha desenvolvendo um ritmo heterogêneo, alteramos nosso padrão e acabamos vencendo com relativa facilidade. Bastou apenas avançar um pouco mais nossa linha de zagueiros e exigir uma presença mais efetiva do nosso ataque na grande área do time adversário.

O primeiro gol surgiu aos 21 do segundo tempo, quando Djalmir adiantado na área completou uma jogada de Veneza pelo setor esquerdo. Parcker ainda entrou para conferir, mas a bola ganharia fatalmente o fundo da rede. Aos 35, em lance de Aécio pelo corredor direito, Lica fez parêde no zagueiro Roberto para que Vado tivesse condições de arremessar livre e a bola entrou.

DETALHES TÉCNICOS

Jogo: Pontagrossense x América.
Local: Estádio "Germão Krüger", em Ponta Grossa.
Final: 0 x 0.
1º Tempo: América, 2 a 0 — gols de Djalmir e Vado.
Renda: Cr-3.782,00
Juiz: Manoel Simões.
Equipes: PONTA — Expe-dito; Ademir (Gracindo), Carlos (Roberto), Nilo e Renato; Júlio e Otávio (Eduardo); Filó (Wilson), Netinho, Djair Ciro e Caravetti (Cafuringa). AMÉRICA — Geraldo (Rauli Bosse), Eljalma (Celso Cabral), Ladinho, Beto e Damata; Laerte (Paulo César) e Veneza; Parcker (Aécio). Vado, Lica e João Carlos.

EM VILA CAPANEMA

Amanhã à noite, os rubros voltarão a jogar contra outro grande do futebol araucariano, só que desta feita a partida será na Capital e o adversário, o Atlético Paranaense, que vai promover três estreias em seu time. O jogo será à noite, no Estádio Durival de Brito e Silva, em Vila Capanema, e está despertando a atenção do público de Curitiba pelo fato do América vir alcançando uma trajetória de excelentes resultados e possuir na atualidade uma equipe que pode se ombrear ao poderio técnico do Atlético Paranaense. Mesmo se considerando que o jogo de Curitiba em Porto Alegre deverá ser televisado, uma grande platéia deverá comparecer amanhã no reduto do Colorado para presenciar este ótimo espetáculo. O América deverá jogar com o mesmo time que atuou anteriormente em Ponta Grossa, ao passo que o treinador Waldemar Carabina já definiu a formação do seu elenco que utilizará o seguinte onze: Rubens; Cláudio Deodato, Di, Alfredo e Júlio; Lóri e Sérgio Lopes; Liminha, Sicupira, Tão Quelé e Nilson. As estreias serão Cláudio Deodato — que jogou pelo São Paulo; Di — ex-defensor do Grêmio e Tão Quelé, goleador de muita fama no futebol do Paraná.

Eleita e empossada a CCO dos XIII JASC

Na última semana, o Prefeito Municipal de Itajaí, Sr. Júlio César, fez a apresentação, em reunião informal, do Presidente da CCO dos XIII JASC, tendo por local, a sede da Associação Comercial e Industrial de Itajaí.

E a Equipe CB, que se fez presente na oportunidade através de Adilson Reis, entrevistou o Dr. Wilson Filomeno, Agente Federal do Instituto Brasileiro do Café, em Itajaí, que respondeu as perguntas formuladas.

ENTREVISTA

CB — Dr. Wilson, como recebeu o convite do Prefeito Municipal para ocupar tão espinhoso cargo, como responsável por uma das maiores festas esportivas de nosso Estado?
WF — Bem, para início, eu vou logo dizendo que aceitei o convite depois de estudar por duas horas se deveria aceitar o cargo — que por sinal é muito difícil — ou não. Mas, como o convite partiu do Sr. Prefeito Municipal que depositou tanta confiança em minha pessoa, eu não poderia rejeitar de forma alguma o seu convite; e, para mim, foi muita honra em ser lembrado. Eu vou, de todas as formas, estar ao lado do Prefeito Municipal, que deseja projetar a cada dia que passa o nome de nosso Município e por isto estou imbuído no mais firme propósito de levar a frente todo este trabalho que será a longo prazo, para poder-mos receber em nossa cidade no próximo ano aproximadamente cinco mil pessoas entre atletas e turistas.

CB — O Sr. já preparou e mostrou a todos na reunião um esquema de trabalho muito

importante, ou seja, um organograma onde vão funcionar todos os setores. Este esquema não vai ser quebrado?

WF — Lógicamente que não vai ser nada diferente do que já foi traçado e que teve a oportunidade de mostrar para vocês todos na reunião da qual o jornal A CIDADÉ também participou. Dentro do trabalho que eu costumo realizar, eu parto do princípio de que, para iniciar precisa-se primeiro ter consciência de poder fazer algo. E então eu procuro fazer com o meu assessor direto um organograma de trabalho bem planejado, e para isto, Renato Almeida vai trabalhar ao meu lado em todos os instantes que eu precisar. O organograma de trabalho consta: de onde tiver vários setores eles serão bem planejados, e fomos inclusive cumprimentados pelos Srs. Augusto Parcias, Laércio Ramos e Ralf Baumgarten de Rio do Sul, que se fizeram presentes à reunião acrescentando eles que nós começamos os trabalhos bem cedo o que é muito importante, pois em Rio do Sul eles iniciaram os trabalhos no mês de fevereiro, isto é, em cima do

leço para a expedição dos boletins. Depois do presidente e assessor dentro do organograma, vem o departamento administrativo, o departamento de divisão financeira e o setor do departamento de esportes, que ficará subordinado a várias seções e tudo que se praticar dentro dos Jogos Abertos, será através deste departamento. No departamento de finanças vão trabalhar os Srs. Júlio Willering, René Oinger e Anibal César Filho (Binha) que é irmão do Prefeito Municipal. O Departamento de Administração será ocupado por João Ovídio de Sousa. No Departamento de Esportes estarão o Sr. Laércio Gomes, pessoas das mais simpáticas da cidade e de muito conhecimento no setor, além de contar com outra pessoa muito experiente no seu lado que é o Sr. Onor Campes. Estes pontos principais já estão definidos e todos já arditaram os seus cargos. Não teremos assim maiores trabalhos com eles, só faltando agora escolher-mos os outros membros que serão encarregados pelos departamentos de Basquete, Futebol de Salão, Tênis de Campo, Atletismo e as outras modalidades que serão disputadas. Na Secretaria Executiva vai funcionar o jovem Luiz Carlos Carvalho Schmitz que vai contar com a colaboração de Laércio Simeão Ramos, o qual fixará residência em nossa cidade no ano que vem, além de Augusto Parcias que também vai fixar residência aqui, segundo planos do Prefeito Júlio César.

CB — Dr. Wilson, foi importante a vinda dos três homens de largo conhecimento de Rio

do Sul, está esta reunião, para nos mostrar alguns defeitos e o que devemos fazer para não ter-mos erros dentro dos Jogos Abertos?

WF — Eles ficaram impressionados com o nosso plano de trabalho, que mostramos a eles, e, na maior honestidade, informaram sobre o que devemos e o que não devemos fazer. Iremos a Rio do Sul, a fim de conhecer mais ainda sobre as disputas dos Jogos Abertos, e, se Deus quiser, vamos fazer melhor ainda do que tem sido feito até agora e o próprio Prefeito afirmou que fará tudo o que for possível para apresentar a maior e melhor competição de Jogos Abertos até agora disputado. Já começou o escavamento da piscina a ser construída na sede da A.A.B.B. Também partiu da pista de atletismo do Marçílio Dias ficará pronta praticamente no mês de dezembro, quando iremos a Fpolis, buscar professores de educação física sobre natação, saltos ornamentais e atletismo, pois ainda somos um pouco leigos neste setor. Os professores se colocaram a nossa disposição gratuitamente. Foi um prazer muito grande receber o pessoal de imprensa, principalmente de Blumenau a cidade que concorreu conosco para sediar a realização dos XIII Jogos Abertos de Santa Catarina. Agradeço muito a presença deste simpático repórter do jornal A CIDADÉ de Blumenau, um dos melhores órgãos de imprensa de nosso estado e também da Rádio Nereu Ramos de Blumenau, em cuja emissora temos vários amigos. Os XIII JASC, precisa do apoio de todos vocês da imprensa, pois precisamos conscientizar o povo de Itajaí da importância destas competições, não almejando grandes vitórias no decorrer das disputas, mas sim, mostrar a todos os visitantes o carinho e atenção com que costumamos receber os forasteiros. Isto servirá para engrandecer ainda mais o bom nome de Itajaí, cidade das praias. Agradeço a todos vocês, especialmente ao Jornal A CIDADÉ de Blumenau e Rádio Nereu Ramos, também da capital econômica de Santa Catarina, e farei tudo o possível para ajudá-los sempre que de mim necessitarem para qualquer informação que por ventura lhes interesse, pois também eu necessitarei dos serviços da imprensa para toda a divulgação que se fizer necessária em torno da realização dos XIII JASC. Em Itajaí estarei a disposição de todos na Prefeitura Municipal ou no Instituto Brasileiro do Café.

II Concurso "Raquete de Ouro"

CIDADE DE BLUMENAU E RÁDIO NEREU RAMOS
QUAL FOI A TENISTA CATARINENSE QUE MAIS SE SOBRESSAIU NO CENÁRIO NACIONAL EM 1961?

RESPOSTA:
PRÊMIOS:
1º — Um Blusão, oferta de KARIN SPORT
2º — Uma Raquete de Tênis, oferta de BOHRER SPORT
3º — Uma Sacola, oferta de LOJA DA BORRACHA
4º — Um Short, para Tênis
NOME:
ENDEREÇO:
Rua Cidade

SUPER BOLA DE OURO

FÔRÇA TOTAL EM PRÊMIOS
Resultado do sorteio realizado em 27/11/71
pela Loteria Federal:

- 1º Prêmio — 15.610 — 1ª Série — UM GALAXIE para Olavio Francisco Lino, resid. em Jaraguá do Sul.
- 2º Prêmio — 68.815 — 2ª Série — UM GALAXIE para Brusque.
- 3º Prêmio — 76.768 — 1ª Série — UM DART para Valtrout da Silva, residente em Curitiba — Paraná.
- 4º Prêmio — 56.576 — 2ª Série — UM DART para Rio do Sul.
- 5º Prêmio — 10.256 — 1ª Série — UM OPALA para Arlindo José Boghini, residente em Brusque.
- 2ª Série — UM OPALA para Joinville.
- 2ª Série — UM KARMANN-GHIA para Vicente Lehm, residente em Joinville.
- 2ª Série — UM KARMANN-GHIA para José Inácio Linhares, residente em Camboriú.
- 1ª Série — UM VOLKS para Osvaldo Geib, residente em Palmitos.
- 2ª Série — UM VOLKS para Lauro Serafim da Rocha, residente em Araranguá.



Comigo é assim: comprou, ganhou!

Plano aprovado pelo Ministério da Fazenda (Processo n.º 15114/71, sob Carta Patente n.º 329).

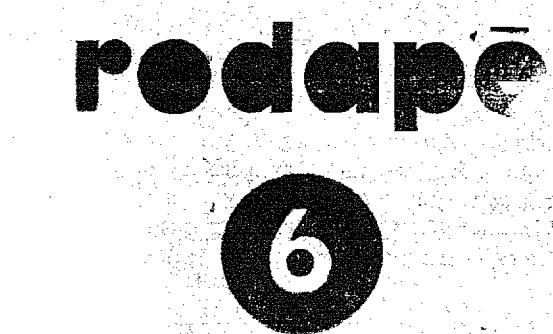

O INCRÍVEL aconteceu no domingo, em Porto Alegre. O remador Harry Klein, campeão em Cali, antes da Regata Internacional, organizada pela Remosul, ao escolher o barco de double-scull, exigiu que o mesmo fosse novo. Como os barcos que se achavam nos galpões dos clubes gaúchos não agradaram ao remador este disse que só correria com um barco novo. Os dirigentes do Flamengo e da Remosul, foram então até Canoas, onde

buscaram um barco zero km. Este barco pertence ao Cruzeiro do Sul de Joinville, que já o pagou mas, até o momento o mesmo ainda não havia sido enviado. Isso é profundamente lamentável, para o esporte brasileiro. Uma atitude das mais vergonhosas. Com toda manobra do remador Klein, este acabou se classificando em quarto lugar. OS JUVENIS do Olímpico, venceram os do Tupy, no último domingo, por seis a dois, na Baixada. O mais novo valor

dos gasparenses, foi o veterano Orlando dando uma juvenil. ANUNCIA-SE que o atacante Britinho, atualmente emprestado ao Carlos Renaux de Brusque, estaria por ingressar no Barroso. Notícias da cidade portuária, dão conta que Britinho, já conversou com dirigentes almirantinos. O CAXIAS precisa arrumar 60 mil cruzeiros, para colocar à casa em dia. NA NOITE DE amanhã começará a disputa da Taça Cidade de Blumenau de Futebol de Sa-

lão, com dois jogos. Palmeiras e Três Peixinhos, na preliminar e Guarani e Sul Fabril, na principal. Ambos os jogos da Proeb. O AMAZONA tentou o acerto de dois amistosos com o Paisandu. A ideia de Clinho, acabou não dando pé, porque os de Brusque, já iniciaram o regime de férias. IVO Andrade, já anunciou que depois da partida do dia 12, em Florianópolis, contra o Figueirense, os jogadores do Palmeiras, também iniciarão o período de férias.

União é a palavra de ordem na ARENA nacional

SÃO PAULO (AJB) — A concentração que a ARENA realizou no auditório do Palácio do Governo poderia ter sido enfadonha, quase solene, se o Deputado Batista

Ramos, presidente do partido não tivesse contribuído com três minutos de improviso antes do seu discurso de onze laudas datilografadas, para provocar o riso (e

algumas gargalhadas) do auditório.

— Eu sou velho mas tenho a minha graça. Essa foi uma de suas frases que fez rir até o sítio do Senador Carvalho Pinto, sentado ao lado do Governador Laudo Natel na mesa que presidiu a reunião. O Deputado falava do sucesso ("sucesso, modestia a parte") da visita que fez aos diretores da ARENA no Nordeste, onde, segundo ele, a sua maneira descontraída de abordar assuntos sérios "agradou muito e convenceu".

O discurso do Sr. Batista Ramos foi o quarto (o penúltimo) da concentração. A seguir falou o Governador Laudo Natel, encerrando o encontro com um balanço dos seus oito primeiros meses de governo. Pouco antes do deputado, o terceiro orador havia dado também a sua contribuição de bom humor: Adail Vitorazo, o prefeito de São José do Rio Preto, que representou a ARENA do interior.

E nada mais houve além do que estava mais ou menos previsto, desde o início da semana: seis discursos (os outros oradores foram o líder do governo na Assembléia Legislativa, Deputado Agnaldo Rodrigues de Carvalho, e o seu presidente, Deputado Jacob Pedro Carroli em que se repetiu um apelo: a união da ARENA. O Sr. Batista Ramos, por exemplo, afirmou que ao se despedir do Presidente, Garstanz Médici, sexta-feira em Brasília, fê-lo esta pergunta:

— Estou indo para São Paulo, o senhor não terá nenhum recado especial para os nossos companheiros de partido?

A resposta: — Leve a todos o meu apelo de união.

E, depois, segundo o deputado, "com mais ênfase": — Quero união.

O auditório do Palácio, inteiramente lotado (cerca de mil e quinhentas pessoas), aplaudiu forte o diálogo revelado. — Eram vereadores,

prefeitos, deputados e — na primeira fila, do lado esquerdo — todos os secretários do Governador Laudo Natel.

Apenas três políticos da ARENA de São Paulo estavam ausentes: o ex-Governador Abreu Sodré, o Senador Orlando Zancaner e o Deputado Federal José Henrique Turner. Por que? Segundo o Sr. Agnaldo Rodrigues de Carvalho, todos eles foram convidados. O ex-Governador, no entanto, queixava-se de que não havia recebido convite nenhum.

— Não me convidaram. E acho mesmo que essa reunião é de alguns arenistas e não de toda a ARENA.

O Sr. Abreu Sodré também não compareceu ao almoço que o Governador Laudo Natel ofereceu à dire-

ção nacional da ARENA, no Palácio dos Bandeirantes, pouco antes da concentração.

DISCURSO DE NATAL

SÃO PAULO (AJB) — O Governador Laudo Natel disse ao presidente nacional da ARENA, Deputado Batista Ramos, e a todos os deputados federais e estaduais que o partido não tem crises internas. "Originária de uma aliança de várias facções políticas, que até então lutavam nas eleições com o mesmo idealismo de brasilidade, somente o tempo poderia apresentar a união por todos desejada".

Este foi o primeiro pronunciamento político do Governador do Estado desde

que foi empossado no cargo. O discurso foi o principal de uma reunião da ARENA realizada no auditório do Palácio dos Bandeirantes para homenagear o Deputado Batista Ramos, que terminou em São Paulo uma viagem por todo o país depois de editada a nova lei orgânica dos partidos políticos.

O Sr. Laudo Natel afirmou que o papel do político nos dias atuais em cumprimento do ideal democrático é ouvir as bases partidárias, ser o intérprete dos seus anseios e estar à altura do mandato que lhe é outorgado. Há ainda os que buscam, entre nós, o modelo do homem público, como cuidam de fixar o modelo institucional: está aí o modelo do político, assim como o

regime vigente o é da democracia compatível com a realidade brasileira. Na verdade os políticos se preocupam agora com os temários e as reivindicações de caráter geral. É essa a idéia fixa da grande maioria dos representantes do povo no Congresso, nas assembleias legislativas e nas câmaras municipais.

O discurso do governador tem seis laudas e ele afirma também que o regime democrático é essencialmente partidário. É dentro do partido que o povo se inicia na vida pública, primeiro filiando-se, depois estreitando a sua vontade em convenções, estruturando-se em diretórios, escolhendo os seus mandatários. Não há interferência de estranhos nos interesses locais que lhe são peculiares.

NEGÓCIOS & PUBLICIDADE

DUICAL

A Cia. Brasileira de Roupas — DUICAL — recebeu a visita de uma comitiva comercial dos grandes magazines BRENNENKMEYER, com 160 lojas na Europa. O Sr. J. Van Gestel, que veio chefiando a comitiva, teve oportunidade de visitar várias indústrias no Brasil, inclusive a Confecções Sparta, fabricante da Roupa Pelé, exportadas para a América do Norte com sucesso.

ALCANTARA MACHADO

Acaba de assumir a gerência da agência Alcantara Machado Publicidade — RIO, o Sr. Hugo Weiss. Também nesta agência foi promovido a sub-gerente o Sr. William J. Norman. Assim, com a ampliação de sua estrutura com modificações e aquisição de novos elementos, visam ampliar os serviços da empresa para atender aos novos clientes.

NOVO DIRETOR

A Assembléia Geral Extraordinária dos Acionistas da Empresa Carioca de Produtos Químicos S/A. (EMCA) elegeu, no dia 3 do corrente, o Sr. José Duarte Bento, para o cargo de Diretor daquela Empresa. No cargo de Diretor ele permanecerá como responsável pela gerência administrativa da Empresa.

CONTRATO

Uma importante concorrência internacional, envolvendo avançada tecnologia em pesquisa espacial acaba de ser vencida, pela Embratel. O Intelsat, órgão inter-nacional do COMSAT, acaba de assinar contrato com a Empresa Brasileira de Telecomunicações. O contrato agora firmado com

a Embratel terá duração de 4 meses, acrescidos de mais 4 opcionais com a duração de um mês cada, devendo a pesquisa realizada pela organização Brasileira servir para maior aperfeiçoamento das telecomunicações por satélite.

RESPONSÁVEL

9.420 mil ações da Cia. Industrial Amazônica serão negociadas, a partir de 15 de novembro na Bolsa de Valores do Rio. A Geisa será a responsável pelo lançamento de ações da Cia. que é a primeira empresa de estanho no Brasil a abrir capital.

ESCOLHIDOS

A Cebresa — a primeira grande fábrica implantada na região de Brasília que produzirá o primeiro ano 140 mil hectolitros de cerveja, acaba de eleger sua Diretoria. Na Assembléia Geral Extraordinária foram escolhidos, para Presidente, Dr. Eymã Carneiro; Superintendente, Richard Gorlan; Diretor Técnico, Herman Schneider; e Diretor Secretário, Plínio Bueno Pimentel. Do Conselho Consultivo constam os nomes de Associações Comerciais, um Presidente de Federação de Indústrias, o Presidente da Nocer (D.F.) e o Diretor Superintendente do Banco de Brasília.

DICAS

No Brasil, o Diretor de pesquisa da IBM e autor do "Método de Gomory" — Touting C.ub do Brasil comemorou seus 48 anos de existência. — Manaus brevemente com uma gigantesca fábrica de cerveja, uma iniciativa do grupo J. Macedo e da Brahma. Também as Lojas Brasileiras completando 41 anos de organização.

SITRAL
SERVICO DE IMPRENSA, TELEVISÃO E RADIO LTDA.

GEOVANY NOVIDADES
ARTIGOS NACIONAIS E ESTRANGEIROS
Trabalha-se com Artesanato
CALÇAS AMERICANAS
RELÓGIOS SUIÇOS E JAPONÊSES
PERFUMES FRANCÊSES
RÁDIOS JAPONÊSES
LÂMINAS INGLÊSAS, etc
Rua Santos Saraiva, 372 - ESTREITO - Florianópolis-SC

balcão de VARIEDADES

ARTIGOS DOMÉSTICOS
UTILAR S/A — XV de Novembro, 1244.
AUTOMÓVEIS — AGENCIAS E CONSERTO
VOLKSWAGEN — Com. de Importação e Exportação Blumenau S.A., Rua Itajaí, 81 — Fones 22-0750, 22-0757 e 22-0759.
CHEVROLET — Casa Royal S.A. - R. 7 de Set., 1366
BOUTIQUES
JANE PRIET A PORTIER MODAS (Exclusivamente Imperchic e Cacharrer) — Rua Petrópolis, 342.
CHOCOLATE
BOMBONIERE ORION - Rua Mal. Floriano Peixoto, 32
CHURRASCARIAS
CHURRASCARIA e BAR CONTINENTAL — Rua 7 de Setembro, 550.
CRISTAIS — LOJAS
CASA MOELLMANN S.A. - XV de Novembro, 1091
FARMÁCIAS
DROGARIA e FARMÁCIA CATARINENSE S.A. — XV de Novembro, 542.
FARMÁCIA SANITAS — XV de Novembro, 591.
FLORES — LOJAS
LAPINHA FLORES — XV de Novembro, 1502

O vaticínio de Norman Borlaug

PORTO ALEGRE (AJB) — O Dr. Norman Borlaug, Prêmio Nobel da Paz de 1970, afirmou que "o Brasil poderá se tornar auto-suficiente dentro de cinco anos se continuar neste impulso de produção na agricultura, com a integração dos diversos órgãos responsáveis, o treinamento de técnicos e um melhor aproveitamento de suas terras".

A afirmação do Dr. Norman Borlaug foi feita durante a entrevista coletiva concedida à imprensa, no encerramento de sua visita de dois dias ao Rio Grande do Sul. O Dr. Borlaug viajou para São Paulo e no dia 30 para Brasília.

DISCOS
Sucessos nacionais e internacionais. A maior variedade de discos alemães, regionais e antigos p/colecionadores. SEMPRE OPORTUNAS — Compramos ou trocamos seus discos usados por novos na hora
Sualivraria
Rua 15 de Novembro nº 1340 — BLUMENAU
FOTOGRAFIAS — ARTIGOS E EQUIP.
FOTO DIETZ — Padre Jacobs, 10 (Junto à Torre da Matriz)
HOTÉIS
Grande Hotel Blumenau
Alameda Rio Branco, 21 - Fones: 22-0415 e 22-0238
Hotel Glória
Rua 7 de Setembro, 954.
LANCHONETES
KIPAO LANCHES — Rua 15 de Novembro, 461 — Galeria Busch — Fone 22-0302.
LIVROS — LOJAS
LIVRARIA e GRÁFICA DO VALE S.A.
Rua Marechal Floriano Peixoto, 31
TIPOGRAFIA e LIVRARIA BLUMENAUENSE S.A.
XV de Novembro, 819.
SALÃO DE BELEZA — GRANDE HOTEL
Anexo ao Salão de Mármore no andar Social — Fones: 22-0415 e 22-0238.

A PREVIDÊNCIA SOCIAL INFORMA

SERÃO REVISTOS OS SERVIDORES DO INPS

Serão revistos e atualizados os proventos dos funcionários do INPS que passaram à inatividade antes de primeiro de janeiro de 1967. A revisão consistirá em fazer-se o percentual de reajuste incidir sobre o valor do cargo correspondente àquele exercido pelo funcionário quando em atividade, somando-se o resultado deste cálculo ao montante dos proventos. O ato, entretanto, não alcançará os aposentados que tiverem sido incorporados a seus proventos valores de cargos em comissão ou função gratificada. A Ordem de Serviço recém baixada pelo Secretário-Executivo de Pessoal do INPS, resolve que a revisão será providenciada pelas Co-

ordenações de Pessoal nas Superintendências Regionais e pelo Departamento de Pessoal na Direção Superior, observando, para fins de cálculo, 22% a partir de 1.1.67, e 20%, a partir de 1.1.1968, sobre os respectivos vencimentos dos cargos.

SERÃO REAJUSTADAS AS APOSENTADORIAS E PENSÕES DOS RADIOTELEGRAFISTAS DA MARINHA MERCANTE

As aposentadorias e pensões dos radiotelegrafistas da marinha mercante, empregados de empresas marítimas de capital privado, terão seus valores revistos e reajustados a contar de 1.2.71, de acordo com a orientação de serviço que

acaba de ser baixada pela Secretaria de Seguros Sociais do INPS. Serão beneficiados os que tiverem feito requerimento até 14.3.67, de acordo com a Lei nº 1756/52.

As aposentadorias e pensões de que trata o ato bai-

xado serão pagas pelos novos valores a partir do dezembro corrente, pagável em janeiro de 1972, podendo, no entanto, ser efetuado em dezembro o pagamento das diferenças devidas, relativas ao período do 1.2.71 a 30.11.71.

Expresso Massarandubense
Saídas de Joinville com destino a Massaranduba, em conexão direta a Blumenau:
9:45 — 11:00 — 14:00 — 15:00 e 18:00 horas
— Transportamos encomendas —

BIRD financia cinco bilhões

RIO (AN) — Ao término da visita de uma delegação do Banco Mundial, que veio ao Brasil para uma avaliação final de projetos de financiamento, o chefe da assessoria internacional do Ministério da Fazenda, Ministro Villar de Queiroz, revelou que foi completado o relacionamento de projetos no valor de US\$ 5 bilhões. Os técnicos concordaram em examinar projetos que fazem parte do Programa de Integração Nacional, inclusive no que diz respeito à colonização ao longo da Transamazônica e em outras áreas de interesse do Governo brasileiro. Outros setores examinados foram os da organização industrial, as indústrias voltadas para a exportação, a mineração e as telecomunicações.

Paulo Afonso dará 2 vezes mais energia

RIO (AN) — O Presidente da Eletrobrás, Engenheiro Mário Bhering, informou que a capacidade instalada da Companhia Hidrelétrica do São Francisco será duplicada até o próximo ano, alcançando cerca de 1.500 milhões de quilowatts, após a conclusão da terceira casa de força da Usina de Paulo Afonso. As obras previstas de Mototó, Paulo Afonso IV, Sobradinho e outras permitirão atender o consumo de energia elétrica da Região Nordeste até 1985, mesmo que as taxas de crescimento venham a atingir índices comparáveis aos atuais da Região Sudeste, que inclui São Paulo, Guanabara e Minas Gerais, isto é, cerca de 800 quilowatts-hora por habitante, ao ano.

Técnicos e leigos discutem causas da queda do viaduto

RIO (AJB) — O atraso na reconstrução dos escombros do elevado da Avenida Paulo de Frontin está causando impaciência nas autoridades. O Sr. João de Moraes, presidente da comissão de inquérito que está investigando as causas do desabamento, informou que a comissão não é responsável pelo atraso. Disse que "até pelo contrário, nós traçamos um plano, que está sendo seguido, para este trabalho terminar logo". Enquanto isso, o corpo da Jovem Maria Elizabeth Ponte Sette, soterrado nos escombros, também não pôde ser removido sábado, conforme se esperava. Maria do Socorro viajava num táxi que foi atingido em cheio pelas lajes do viaduto.

Até agora as duas comissões encarregadas do inquérito que apura as causas do acidente não chegaram a uma conclusão. A "stress-corrosion" hipótese levantada pelo Prof. José Luis Cardoso, e o fenômeno em que se apegam os técnicos até agora para explicar o desastre. A "stress-corrosion", que quer dizer corrosão sob tensão, é um processo de oxidação do aço que começa de dentro da substância para fora. O tempo oxida por dentro sem que a vista humana possa perceber. O tempo necessário para essa oxidação é mínimo: um agente potente como a etrólise pode provar a oxidação em menos de 60 minutos, segundo informam os engenheiros da SOBRENCO, firma construtora do viaduto.

A Avenida Paulo de Frontin continuará fechada e o acesso e escoamento do túnel Rebouças serão feitos simultaneamente pela Rua Santa Alexandrina em regime de mão dupla e outras ruas estreitas. A partir de hoje, segunda-feira, o túnel Rebouças será reaberto inteiramente ao tráfego de veículos, o que poderá complicar o trânsito no Rio Comprido e acrescentar mais um fator de intranquilidade a seus moradores.

A queda do elevador da Avenida Paulo de Frontin tem provocado, nesses últimos dias, debates entre leigos e técnicos sobre a segurança estrutural das passarelas e pistas elevadas da cidade. Os técnicos do estado — do DER e principalmente da SURSAN — são unânimes quanto à necessidade de ser aperfeiçoada e, especialmente, aplicada a tecnologia no controle de obras. Depois de anunciarem a aquisição de equipamentos de precisão para acompanhamento das obras a cargo do Departamento de Vias Urbanas da SURSAN, os Engenheiros Afonso Saint Martin e Paulo Roberto Martins de Sousa, este da Divisão de Planejamento Viário do Rio, acham que "um dos destinos da cidade é o de ter em número cada vez maior, as pistas elevadas e passarelas como solução de tráfego".

A PIONEIRA EM ESQUADRIAS

SERRALHARIA FLÓRIDA LTDA.
Caixa Postal 477 — Telefone 22-0706
Rua São Paulo, 295 — BLUMENAU — S.C.

rodapê
7

NIPPON Elétric Company vai exportar para o Brasil um sistema de telex no valor de 7 milhões e 400 mil dólares, a maior encomenda já feita ao Japão, no setor. A EMBRAT-TEL deverá receber o equipamento até 1974. O contrato compreende os trabalhos de manutenção, formação de técnicos e montagem do sistema. ■ PARA grandes doentes, grandes

remédios... Só assim seria possível curar Hugo, o cetáceo de nove meses que vive em um aquário em Miami. Acontece que Hugo apanhou uma forte gripe e estava passando bem mal. Para conseguir curá-lo tiveram que fazer um tratamento de 10 dias em que foram dadas ao golfinho: 150 cápsulas de antibióticos, 30 cápsulas de vitamina e uma injeção gigante

de penicilina. ■ TODOS os anos os diretores de empresas funerárias se reúnem para uma Convenção em New York. Neste ano organizaram entre si um concurso para descobrir qual deles lembrava da notícia mais triste que tivesse sabido no decorrer de 1970. Ganhou o diretor que apresentou esta notícia publicada no "Herald Tribune": "Vende-se, em ótimas con-

dições, um vestido de noiva, com véu e grinalda, que nunca foram usados; ■ GABRIELLE Lagrange, na França, uma ativa senhora de 53 anos, acaba de ser condenada a 292 anos de prisão por crimes cometidos em vinte anos de carreira Marginal. O incrível é que, a "Arsene Lupin" modelo feminino, conseguiu escapar da prisão pela quarta ou quinta vez. ■

SERVIÇO
CARANTIA DE MANUTENÇÃO
QUALIDADE
CASA ROYAL S/A.

Primeiro-Ministro da Jordânia foi assassinado domingo: Cairo

CAIRO (UPI) — Munzir Soleiman Khalifa, que confessou ter matado domingo o Primeiro-Ministro da Jordânia, Wafiq Tel, declarou ontem que os guerrilheiros palestinos pretendem matar todos os dirigentes árabes contrários ao movimento.

Tel foi sepultado ontem em Amman, no cemitério real, a alguns passos do túmulo do rei Abdullah, morto por um terrorista em 1951. O Rei Hussein pediu ao M.ºstro da Fazenda, Ahmed Al Lawzi, para substituir Tel, aparentemente a título provisório.

Temos planos para liquidar todos os traidores do mundo árabe — declarou Khalifa, um dos quatro homens presos pelas autoridades egípcias pela morte a tiros de Tel, no Hotel Sheraton do Cairo.

A promotoria pública informou que os quatro serão processados pelas acusações de assassinato premeditado e porte de armas.

Ninguém que causou prejuízos à causa palestina, em qualquer parte do mundo árabe, do Marrocos à Jordânia, livrar-se-á do castigo — declarou Khalifa. «Pretendíamos matar Tel onde o surpreendêssemos, mesmo se fosse à Europa... eu bebi o sangue de Tel».

Testemunhas oculares confirmaram isso, dizendo que viram um dos terroristas inclinar-se sobre o corpo do Primeiro-Ministro e molhar os lábios no seu sangue.

Khalifa e os outros três confessaram, que fazem parte de um movimento chamado «A Mão do Setembro Negro», uma referência à luta de setembro de 1970, entre o exército jordaniano e os guerrilheiros.

O Rei Hussein acompanhou a cerimônia do en-

AUMENTO PARA U THANT

NAÇÕES UNIDAS, (UPI) — As Nações Unidas decidiram ontem a guerra fria de lado e num raro espírito de unanimidade votaram um aumento de 12.500 dólares para o Secretário-Geral U Thant.

Além disso, a Assembleia quase dobrou a pensão que Thant passará a receber a partir de 31 de dezembro, quando expirar seu atual período.

A proposta soviética para uma conferência mundial de desarmamento, que provocou acalorados debates na semana passada entre os representantes soviético e chinês, com alguns apêndices dos Estados Unidos, foi arquivada pelo menos até a próxima quarta-feira.

O parlamento mundial dedicou ontem o dia a questões orçamentárias, a política de separação racial na África do Sul, a cooperação internacional no espaço e a preparação de um tratado sobre a Lua.

Por uma votação de 85 a zero, com oito abstenções, a Assembleia aumentou o salário anual dos secretários-gerais a começar com Thant, de 50 mil para 62.500 dólares. O salário líquido, depois das várias deduções, passaria de 31.000 para 37.850 dólares. A mesma resolução estabeleceu a pensão anual do secretário-geral em metade do novo salário bruto, em lugar da metade do salário líquido.

Índia acredita em acôrdo para evitar guerra com o Paquistão

NOVA DELI (UPI) — Um porta-voz militar indiano disse ontem que os rebeldes paquistaneses orientais operam livremente no setor de Jessore, na fronteira com a Índia, e em outras zonas do campo no Paquistão Oriental, enquanto o exército paquistanês controla apenas as cidades.

Sabe-se que o Presidente e o Primeiro-Ministro do "governo" rebelde de Bengala Desh (Terra da Bengala) encontram-se em Nova Deli conferenciando com funcionários do governo sobre o reconhecimento de seu regime.

Fontes rebeldes disseram que Syed Niazul Islam, nomeado Presidente provisório depois da prisão do Xaque Mujibur Rahman e Tazuddin Ahmed, voaram anteontem até a capital indiana.

O Presidente da Índia, V. V. Giri, declarou numa conferência de governadores de estado, em Nova Deli, que o governo adotaria represálias se sua integridade nacional fosse violada ou ameaçada por ações agressivas na fronteira.

Acreditou-se que a Índia se mantém unida e que confiava em que o Paquistão procurará chegar a um

acôrdo com os dirigentes eleitos pelo povo paquistanês oriental.

Fontes bem informadas disseram que o número de barcos com armamentos que chegaram a Bombaim procedentes da União Soviética, é maior do que a princípio se acreditava, com um total de seis entre meados de outubro e fins deste mês.

Nos meios ocidentais, o contínuo envio de armas foi interpretado como uma indicação de apoio soviético, enquanto a Índia exerce cada vez mais pressão militar sobre o Paquistão.

Um porta-voz do exército indiano afirmou que embora dominem vastas zonas do campo, os rebeldes constituem essencialmente uma força guerrilheira, incapaz de empreender ataques de frente contra o exército do Paquistão.

O porta-voz não ofereceu explicações sobre como então os rebeldes puderam obrigar as tropas paquistanesas a se retirar de zonas fronteiriças para posições fortemente defendidas em Jessore e outros setores.



SÊCO — O Rio Itajaí Açu, está com as águas muito abaixo do nível normal, razão pela qual, diversas pedras já começam a aparecer. Ontem mesmo, uma barca foi ancorada numa destas pedras, em pleno centro do rio, para sofrer reformas.



CONGRESSO — Foi encerrado no último domingo, às 18 horas, o Congresso que as Testemunhas Cristãs de Jeová, realizaram em Brusque, no Círculo Ivo Silveira, na Sociedade Esportiva Bandeirantes. Centenas de fiéis ouviram palestras emocionantes, das quais convém se destacar a proferida pelo Sr. Jorge Warienskiuk reconhecido internacionalmente, que falou sobre a juventude e seu estado de rebelião em todo o mundo.

CIDADE

BLUMENAU, 30 DE NOVEMBRO DE 1971

“Impressora Paranaense S/A.

— Filial Blumenau —
CUMPRE O DOLOROSO DEVER DE COMUNICAR O FALECIMENTO DE SEU ESTIMADO DIRETOR

SR. FRANCISCO HOETTE,
OCORRIDO NO HOSPITAL SANTA CATARINA, ÀS 4 (QUATRO) HORAS NO DIA 28 DO CORRENTE”.

Edifício Catarinense: 5 anos

Comemora, hoje, o 5º ano de existência do Edifício Catarinense. Construído pela Mercantil e Incorporadora Rabe S/A, possui 150 conjuntos comerciais complexo de 18 pavimentos (o maior de Santa Catarina), sendo

que mais de 500 pessoas trabalham em suas instalações, havendo um trânsito diário de 5.000 pessoas aproximadamente, que são servidos por dois elevadores.

Cento e cinco firmas já estão instaladas e to-

do o edifício é servido de grande aparato telefônico. Além disso zelando pela segurança do prédio, o EC conta em suas instalações: com uma rede própria contra incêndio, em todos os andares.

Juan Bordaberry é o virtual Presidente eleito do Uruguai

EXIMBANK CONCEDE CRÉDITO AO BRASIL

WASHINGTON (UPI) — O Brasil obteve ontem uma linha de créditos do Banco de Exportação e Importação (EXIMBANK) no valor de 4.400.000 dólares, (Cr\$ 24.772.000,00) para compras nos Estados Unidos.

O Presidente do EXIMBANK, Henry Lear, anunciou que dois milhões de dólares já estão à disposição do Banco Investimento do Brasil, com sede no Rio de Janeiro. O crédito foi concedido pela Facilidade de Financiamento de Cooperativas (FFC), uma entidade filiada ao EXIMBANK.

Outros dois milhões de dólares foram garantidos pelo EXIMBANK também para o Banco de Investimento. Em todas as operações a entidade brasileira pagará o equivalente a 70 por cento da transação. Estes pagamentos atingiram 400 mil dólares.

O objetivo da FFC é oferecer crédito e financiamento a compradores pequenos e médios nos Estados Unidos através de instituições localizadas em seus respectivos países.

MONTEVIDEU (UPI) — A NOTÍCIA — Juan María Bordaberry, o candidato que aparentemente venceu as eleições presidenciais de domingo, chegará ao governo como líder do Partido Colorado depois de ter representado no Senado o Partido Nacional (Blanco) — o tradicional rival dos colorados.

Bordaberry, fazendeiro e atual Ministro da Pecuária e Agricultura embora tenha concorrido como candidato do governo foi o que menos publicidade recebeu de todos os que se apresentaram nestas eleições, já que a máquina pública de seu setor estava dirigida para promover a reeleição do atual Presidente, Jorge Pacheco Areco.

Bordaberry nasceu em Montevideu dia 17 de junho de 1928. É casado com Josefina Herrán e tem oito filhos. Formado pela Faculdade de Direito da Universidade da República, dedicou-se posteriormente ao estudo dos problemas econômicos da produção agropecuária.

De 1952 a 1958, trabalhou no rádio, onde foi porta-voz da Associação Rural do Uruguai. Mais tarde, tornou-se secretário desta organização até 1960.

Ocupando ainda este cargo em 1959, foi Presidente da Junta Nacional da Car-

ne, passando no ano seguinte à comissão honorária do plano agropecuário. Além disso zelando pela segurança do prédio, o EC conta em suas instalações: com uma rede própria contra incêndio, em todos os andares.

Em 1961, participou da conferência internacional do Conselho Interamericano Econômico e Social — (CIES) — como delegado do governo.

De 1960 a 1964 foi Senador pelo Partido Nacional. Este fato fez com que na recente campanha eleitoral seus adversários acusassem o Presidente Pacheco Areco de apoiar um homem que representou o tradicional partido rival dos colorados.

Bordaberry, porém, explicou que participou no Senado apenas como representante dos interesses rurais, tradicionalmente aliados dos nacionalistas ou blancos, cuja força eleitoral está no interior do país.

Em 1964, Bordaberry foi eleito Presidente da Federação Rural, que congrega os produtores agropecuários do país.

No dia 4 de outubro de 1969, foi designado Ministro da Pecuária e Agricultura, cargo que ocupa até hoje.

Grupo dos 10 debate a crise monetária

ROMA (UPI) — Os vice-ministros da fazenda e banqueiros do chamado “grupo dos 10” se reuniram ontem para preparar a conferência que estas nações realizarão a partir de hoje a fim de resolver a crise monetária internacional.

O grupo, constituído pelas nações industriais mais ricas do mundo — comunista, deliberará hoje e quarta-feira sobre a desvalorização e revalorização de suas moedas, procurando resolver a situação criada pelo Presidente dos Estados Unidos, Richard Nixon, quando a 15 de agosto suspendeu a conversão do dólar em ouro e impôs uma sobretaxa de 10 por cento sobre as importações.

Enquanto os ministros da fazenda e do tesouro mantinham uma série de reuniões bilaterais para definir a posição de seus respectivos governos, seus delegados se reuniram no Palazzo Corsini para decidir algumas questões preliminares.

Em círculos oficiais se disse que os funcionários explicaram as posições de seus respectivos países quanto a reorganização da estrutura monetária internacional, as barreiras comerciais e a sobretaxa de 10 por cento, que é a medida norte-americana que teve pior repercussão na Europa.

Os cinco membros do Mercado Comum Europeu, que também pertencem ao grupo dos 10 — Alemanha Ocidental, França, Itália, Holanda e Bélgica — realizarão hoje uma reunião especial, anterior à plenária, para fixar uma política comum sobre a crise monetária.

Os outros cinco membros do grupo são a Grã-Bretanha, Suécia, Canadá, Japão, e Estados Unidos. A Suíça assiste às deliberações como observadora, enquanto que os interesses do sexto membro do Mercado Comum — Luxemburgo — são representados pela Bélgica e Holanda.

Os nove associados dos Estados Unidos exigem que Washington desvalorize o dólar aumentando a cotação oficial do ouro. O Secretário norte-americano do Tesouro, John Connally, tem rejeitado essa solução e sugere, em vez disso, que os demais países aumentem o valor de suas respectivas moedas.

Fontes europeias disseram ontem que Connally provavelmente apresentará uma solução de meio-térmo, que estabelecerá uma ligeira desvalorização do dólar, talvez de cinco por cento em troca de uma revalorização de outras moedas, especialmente do iene japonês e do marco alemão.

“Empresa Gráfica Catarinense S/A.,
CUMPRE O DOLOROSO DEVER DE COMUNICAR O FALECIMENTO DE SEU ESTIMADO DIRETOR
SR. FRANCISCO HOETTE,
OCORRIDO NO HOSPITAL SANTA CATARINA, ÀS 4 (QUATRO) HORAS NO DIA 28 DO CORRENTE”.

Banco do Brasil S.A.
BLUMENAU (SC)
CARTEIRA DE CÂMBIO
— TAXAS —

Moedas	Compra	Venda
US\$-Dólar	5,600	5,635
Libra	13,93840	14,07623
Marco	1,68812	1,70994
Florim	1,69232	1,71416
Franco Suíço	1,41232	1,42959
Lira Italiana	0,009139	0,009241
Franco Belga	0,121100	0,122702
Franco Francês	1,00520	—

rodapé

8

UM GRUPO de agentes contratados pela direção do grande teatro de Wolverhampton (Inglaterra) está, a partir de ontem, espalhada pela plateia. Sua missão: descobrir os barulhentos que comem caramelos e quebram nozes durante o espetáculo. “Temos um dos auditórios menos atentos e mais barulhentos conhecidos até hoje”, declarou Robert Smith, gerente do teatro. “O nosso grupo espera desco-

brir os culpados e devolver a dignidade do silêncio ao teatro”. ■ MAIS DE 450 ciclistas engarrafaram anteontem o trânsito de Cambridge numa manifestação de protesto contra o que chamam de inimigo público número um — e automóvel. A polícia só conseguiu restabelecer o trânsito usando gás lacrimogêneo. ■ A JORNALISTA francesa Michele Rey foi sequestrada ontem cedo pela Organização Popular 33 (OPR-33), segundo um telefonema

anônimo feito à UPI. A voz, de uma mulher que se identificou como pertencente a essa entidade esquerdista, não esclareceu se a jornalista ainda continuava sequestrada, ou se já havia sido libertada. ■ O PRESIDENTE egípcio Anwar Sadat disse ontem que não retrocederá em sua decisão de recomeçar a luta contra Israel, para libertar as terras árabes ocupadas. Sadat fez a declaração durante uma reu-

nião com os líderes da União Socialista Árabe, a primeira de uma série com o objetivo de definir “as funções da próxima fase”, informou a Rádio do Cairo. ■ A LUTA entre as tropas paquistanesas e indianas recrudescerá anteontem na zona paquistanesa oriental de Dinajpur, pelo terceiro dia consecutivo, enquanto um porta-voz do governo reiterava o fracasso dos esforços externos para aliviar a situação fronteiriça. (UPI)