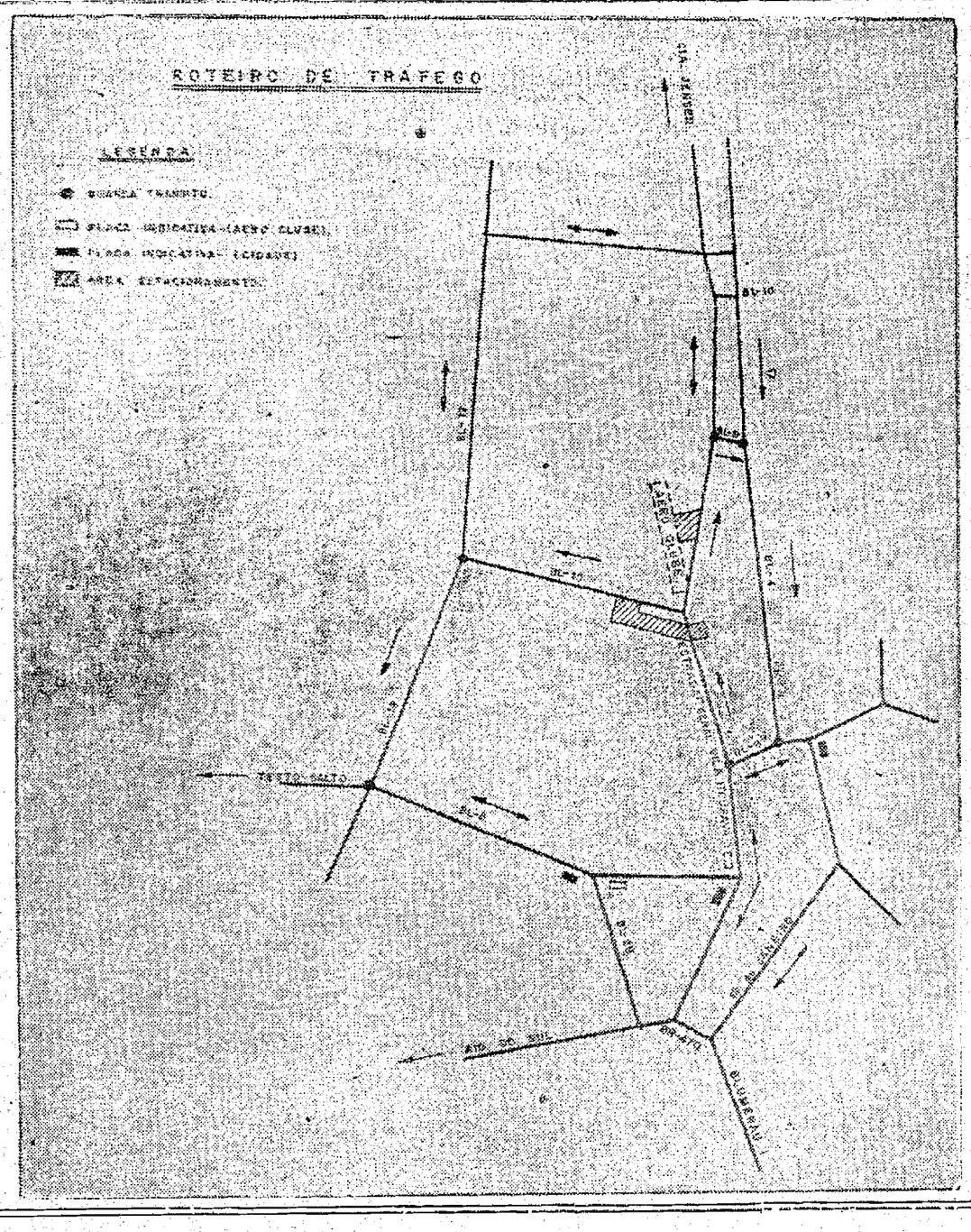


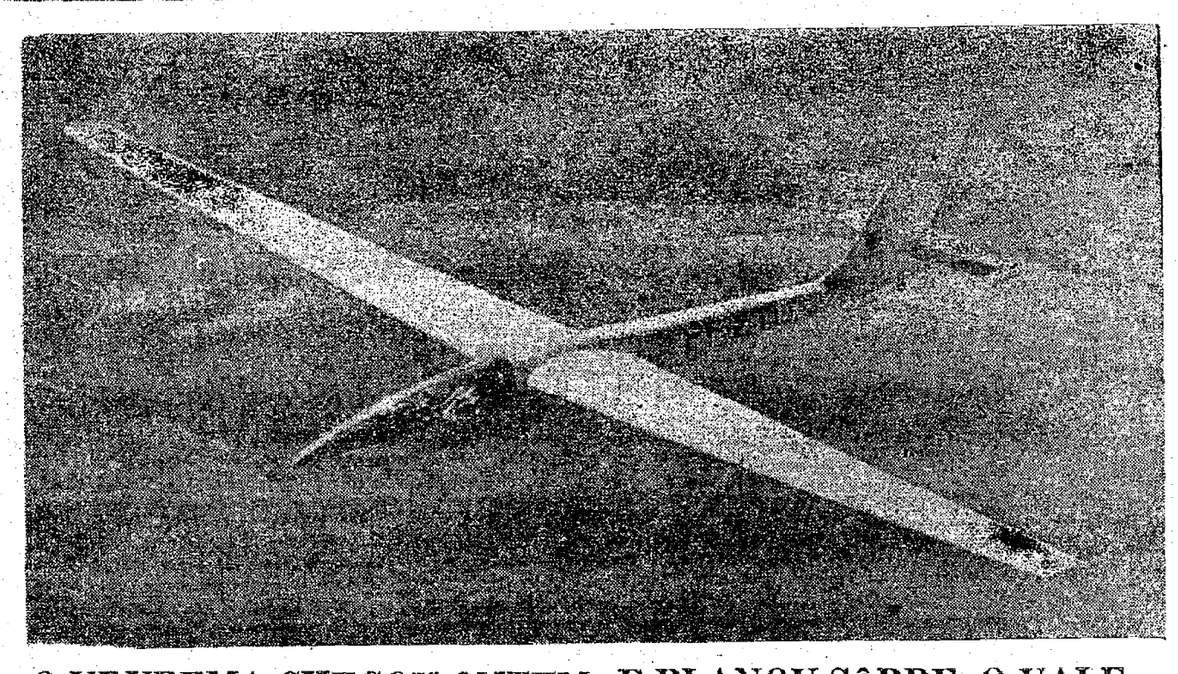

# O URUPEMA CHEGOU ONTEM E PLANOU SÔBRE O VALE.

### É FÁCIL CHEGAR LÁ

*Seguindo o roteiro, ao lado, você não terá problemas para ir à tradicional Festa do Aero Clube de Blumenau, em Itoupava Central, e lá assistir, durante todo o dia, maravilhoso espetáculo aviatório. Demonstrações de paraquedismo, aeromodelismo, — vôos acrobáticos, com Alberto Bertelli, vôos panorâmicos com roteiro até as praias, estão no programa. Você também poderá ver cinco aeronaves, tôdas de fabricação nacional. Lá estarão o NAVANTE, precisamente às 16 horas, o planador Urupema, os aviões de treinamento Universal e Urapurú, além do turbo-hélice bi-motor Bandeirante. O avião alemão Buecker, pilotado por Alberto Bertelli, também fará demonstrações acrobáticas.*

*Durante todo o desenrolar das festividades não faltará um completo serviço de bar e restaurante. Desde a BR-470 até o Aero Clube guardas estarão cuidando do trânsito. No local existe amplo parque de estacionamento. Enfim, o seu bom programa para hoje.*


# CIDADE DE BLUMENAU

*Diretor*: LUIZ ANTÔNIO SOARES

Ano III - Blumenau, Domingo, 14 de Novembro de 1971 - Número 967


# Melhores companheiros já foram escolhidos

Como sói acontecer anualmente, também desta feita, o Rotary Clube de Blumenau promove o concurso «melhor companheiro» de 1971, nas 4ªs séries ginasiais dos Colégios Sagrada Família, Santo Antônio e Pedro II.

No dia de ontem, a Equipe CB tomou conhecimento dos alunos escolhidos nos colégios, que são os seguintes: SAGRADA FAMÍLIA — Arlete Schoelfelder e Ângela Butzke; SANTO ANTÔNIO — Hans Thomas Meinecke e Pedro Cascaes Filha; PEDRO II — Rúbia Cascaes, Rogério Weisenant, Lauro Muegge, Álvaro Meyer, Victor Bona, Werner Nack, Iara Gassenferth, Waldir Buzzi, Marialva Soares, Angélica Donato, Moacir Koepsel, Sérgio Weiss e Miriam Schernikau.

Estes alunos, depois de amanhã, têrça-feira, cumprirão programa especial, com início às 8 horas, quando visitarão as diversas industrias de nossa cidade e a FURB, sendo que às 19h30m, serão homenageados com um jantar pelo Rotary Clube de Blumenau, onde acontecerá a entrega de diplomas, bem como, a entrega de chêques donativos às instituições APAE, Associação Blumenau de Amparo aos Menores Desvalidos, pela Casa da Amizade.

## LOTERIA FEDERAL

1º. prêmio: — 12.724
2º. prêmio: — 17.975
3º. prêmio: — 21.441
4º. prêmio: — 01.010
5º. prêmio: — 23.984

# BR-101 terá maior vigilância policial

A Polícia Rodoviária Federal do 16º D.R.F., com sede em Florianópolis, realizará neste fim-de-semana, até às 24 horas de amanhã um serviço especial de patrulhamento na BR-101, objetivando diminuir o número de acidentes que se registram na citada rodovia federal.

No trecho entre Garuva-Florianópolis haverá de 30 em 30 quilômetros um veículo da P.R.F., e ao mesmo tempo serão distribuídos volantes aos motoristas de caminhões e automóveis, onde estão impressos alguns avisos, que se obedecidos, diminuirão, sensìvelmente, os acidentes na movimentada rodovia, nomeadamente nesta época de festas e de intenso tráfego.

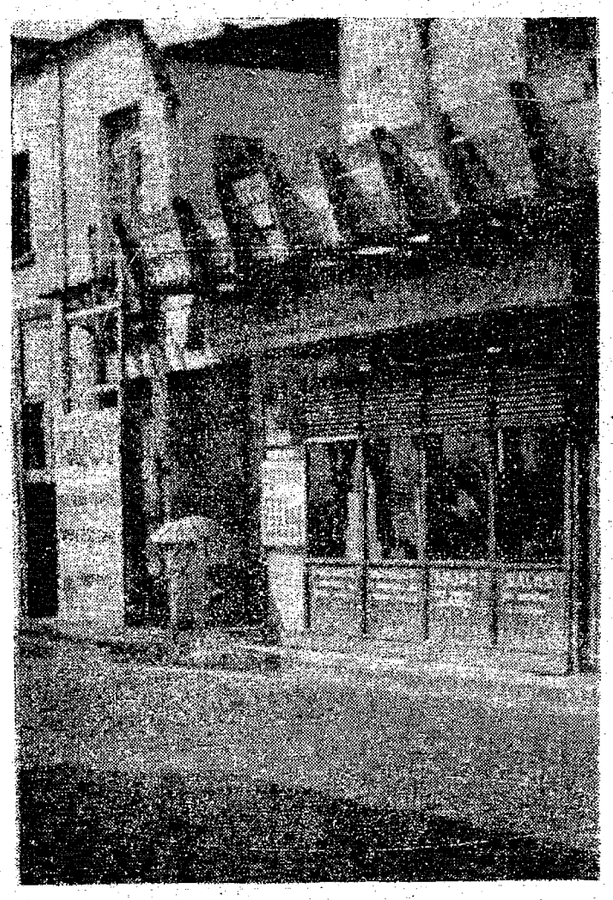

**Atendendo alerta e reclamação feita pela EQUIPE CB, o prédio em construção na Rua 15 de Novembro, que representava um sério perigo aos transeuntes, conta agora com proteção e área de isolamento.**

# Blumenauenses na Diretoria da ABAPE

Com um jantar e "show" no Clube Blumenauense de Caça e Tiro encerrou-se na noite de ontem a V Convenção Nacional de Administração de Pessoal, que durante três dias reuniu em Blumenau 261 administradores de pessoal de onze Estados da Federação.

Ontem no período da tarde foram discutidos e aprovados em plenário as conclusões e recomendações dos três temas apresentados durante o conclave.

### ELEIÇÃO

No anfiteatro da Fundação Universidade Regional de Blumenau realizou-se a Assembléia Geral da Associação Brasileira de Administradores de Pessoal — ABAPE, com a presença de delegados de tôdas as Associações, presentes ao V CONAP.

Na ocasião foi deliberado sôbre a próxima convenção, sendo escolhida a cidade de Salvador para sede do encontro, em novembro de 1973.

Outro importante assunto foi a eleição do nôvo Presidente da Associação, tendo sido escolhido o nome do sr. Milton Carlos de Figueiredo, Diretor de Pessoal e Relações Industriais da Massey-Fergusson do Brasil. A vice-presidência coube ao Sr. Valdemar Davini, da Cia. Cimento Portland Itaú.

Em reconhecimento ao alto nível de organização do V CONAP, dois membros do Centro Catarinense de Administração de Pessoal foram eleitos para o Conselho Consultivo da ABAPE. São êles o Dr. Paulo Malburg Filho, Diretor de Relações Industriais da Cia. Hering, e Presidente do CECAP, e o sr. Frederico Blaul, Assistente de Diretoria da Tabacos Blumenau.

## Automóveis (I)

**A indústria automobilística brasileira, no último mês, bateu nôvo recorde de vendas, o mesmo acontecendo com os revendedores locais.**

**Muitos fatores colaboraram para isto, e diàriamente e cena se repete: carros saindo das agências, como podemos ver nos flagrantes acima, colhidos ontem pela Equipe CB na Casa Royal, onde constatamos a felicidade da Sra. Edel Haertel, quando saía com seu nôvo Chevrolet Opala.**

**Assim, proporcionalmente, pela alta qualidade que está sendo oferecida pela indústria automobilística brasileira, o número de automóveis em nossas estradas aumenta diàriamente, evidenciando assim a melhoria indiscutível do poder aquisitivo do povo brasileiro.**

# Pintora austríaca em Blumenau

A pintora Elisabeth Hoerde, com cêrca de 25 quadros, entre óleos e aquarelas, tem aberta até amanhã, paralelamente à mostra de Orquídeas e Plantas Ornamentais, na PROEB, exposição de pinturas, que focalizam a beleza natural da Áustria.

A artista, tendo em vista uma individual que aqui pretende fazer, travou diversos contatos com os setores artísticos locais, a fim de que se concretize tal idéia.

Elisabeth Hoerde, já expôs em Viena e outros grandes centros do exterior.

# Declarações do "IR" já têm instruções

BRASÍLIA (AJB — As declarações de renda relativas ao ano-base de 1971 deverão ser entregues até o próximo dia 30 de abril, caso o contribuinte tenha impôsto a pagar ou direito à restituição.

Para os isentos, todavia, o prazo irá até 30 de maio, nos têrmos da portaria baixada ontem pelo Secretário da Receita Federal, Sr. Luiz Gonzaga Furtado de Andrade.

O texto da Portaria no. 42 é o seguinte.

"O Secretário da Receita Federal, no uso de suas atribuições considerando a conveniência de escalonar os prazos de entrega de declarações de rendimentos, para facilitar o cumprimento do dever fiscal por parte dos declarantes, bem como simplificar e racionalizar as tarefas de recepção e processamento dessas declarações.

Considerando a delegação de competência que lhe foi outorgada pelo item III da Portaria Ministerial no. BG-358, de 10 de setembro de 1969, resolve;

As pessoas físicas, residentes ou domiciliadas no País, declarantes do Impôsto de renda, deverão apresentar sua declaração de rendimentos, relativa ao exercício financeiro de 1972, nos seguintes têrmos:

A) Até 30 de abril — as que tiverem impôsto a pagar ou direito à restituição;

B) Até 30 de maio — as que estiverem isentas do pagamento do impôsto, por apresentarem renda líquida inferior a Cr$ 6.048,00.

## rodapé 1

**POR SALÁRIO** compensador, a DECORARTE da Rua Angelo Dias, está necessitando de vendedores, de preferência com condução própria. ●● **VEJA** a Exposição de Orquídeas, no Pavilhão B da PROEB. Está uma maravilha. ●● **A EMPRÊSA** Nossa Senhora da Glória está comunicando aos usuários que, em face da recente alteração de horários de sessão cinematográfica, trafegará ônibus apenas após o término da mesma, para os bairros de Fortaleza, Badenfurt, Itoupava Norte e Rua Progresso e Araranguá, cancelando o horário das 23 horas para os citados bairros e ruas. ●● **DIRETORES** dos Grupos Escolares Almirante Tamandaré, Vidal Ramos, Pedro II, Alberto Stein e Dom Pedro I estão sendo convocados para uma reunião com a Inspetoria Escola Municipal, depois de amanhã, às 15 horas. ●● **ONTEM** A noite aconteceu o jantar de despedida dos alunos da Faculdade de Filosofia, de Itajaí. Outro informa de lá: este ano, formar-se-ão 150 alunos da Faculdade de Direito, naquela cidade. ●● **O CORAL** da Escola Superior de Música realmente está uma coisa de louco. Todos os componentes trabalham em favor do mesmo, que um dia, tenham certeza, vai obter sucesso nacional. ●● **A EQUIPE** CB está muito tranquila. ●● **NESTE** seu passeio de fim de semana, tome cuidado com o trânsito. Algumas vezes, quem vai não volta. ●● **LINDOLF** Bell, e toda uma turma legal, aqui da terra e da casa, vai ligar-se na do cinema. Na base de 16mm. Tenham certeza, vai sair muita coisa boa.

Digitalizado pelo Arquivo Histórico José Ferreira da Silva - Blumenau/SC

EXEMPLO DE AMOR E RESPEITO — Amanhã estaremos comemorando a Proclamação da República. Deodoro da Fonseca ao proclamá-la a 15 de Novembro de 1889, abria novos horizontes para o Brasil, concretizando os legítimos anseios do povo.

Ao saudarmos a memória do bravo Marechal lembramos também a figura marcante de Benjamim Constant, e a todos aqueles patriotas, seus companheiros de ideal, que através da imprensa ou da tribuna, lutaram valorosamente pela causa republicana.

Êles deixaram à nossa geração um grandioso exemplo de amor à Pátria e de respeito aos anseios populares.

—)■(—

ÊLE MERECE — Conhecemos pessoalmente o Presidente da Federação Catarinense de Futebol de Salão. A par de ser um fiel amigo, zeloso pai e espôso, eficiente assessor da Presidência da Assembléia é também como Presidente da Federação, de uma dedicação a tôda prova, atestando para tanto os relevantes serviços que tem prestado ao esporte amador. E, o reconhecimento vem em forma de uma escolha feita entre os desportistas que o elegeram "Presidente mais atuante até o presente em nosso Estado".

# carrossel

*Jota Cecconi*

É com satisfação que fazemos o registro por sabermos do merecimento. Parabéns amigo Waldomiro Carlson, esperamos vê-lo reconduzido à Presidência da F.C.F.S.

—)■(—

APREENSÃO — O processo que visa o funcionamento da Faculdade de Administração e Gerência para Joaçaba, encontra-se há muito em tramitação no Conselho Estadual de Educação, e pela sua demora vem criando em tôda a região, uma certa apreensão e descontentamento no seio da classe estudantil.

A Faculdade de Joaçaba, tem local para seu funcionamento, tem professôres concursados para lecionarem, tem condições financeiras, e sòmente espera pelo "despacho" aprovando o funcionamento. A aprovação da primeira unidade de Ensino Superior, será sem sombras de dúvidas um marco no desenvolvimento não só de Joaçaba, mas também para os demais municípios que integram o Vale do Rio do Peixe e Meio Oeste Catarinense.

—)■(—

PEDRINI VAI À BRUSQUE — Atendendo convite dos universitários de Brusque, o Deputado Nelson Pedrini — Presidente da Assembléia Legislativa, que ontem regressou da Guanabara onde participou do Congresso da União Parlamentar Interestadual, irá amanhã ao "Bêrço da Fiação Catarinense" proferir uma conferência tendo por tema Renovação Política.

Grande recepção está sendo preparada em Brusque ao atuante Deputado.

—)■(—

ANOTEM — Diante dos próprios conflitos não tente beber ou dopar-se buscando fugir da própria mente, porque de tôda ausência indébita você voltará aos estragos ou necessidades que haja criado no mundo íntimo, a fim de saná-los.

Lembre-se que você é um espírito eterno e se você dispõe de paz na consciência estará inatingível a qualquer injúria ou perturbação.

—)■(—

PRESENTE PARA O PRESIDENTE — Ontem na Capital, tivemos a oportunidade de manter contato com nosso particular amigo Almir Tirelli, artista por demais conhecido. Na ocasião Tirelli nos colocou a par que acabou de concluir um tapete com mais de 13 mil pontos, tendo por motivo o Castelo de Évora.

Com êsse trabalho Tirelli vai presentear o Presidente Américo Tomáz de Portugal.

Hoje Tirelli está expondo na cidade de Joinville.

—)■(—

XIº CONJESC — Desde ontem que espíritas de todo o Estado estão reunidos na cidade de Laguna, onde participam dos XIº Congresso da Juventude Espírita de Santa Catarina Blumenau se faz presente através da Juventude Espírita "Bezerra de Menezes".

O conclave tem seu encerramento marcado para amanhã.

## HORÓSCOPO

**Omar Cardoso**

DOMINGO - 14-11-71

ÁRIES — Dia totalmente benéfico, em que todos poderão colaborar pela execução e andamento de suas atividades profissionais e de interêsse pessoal. Faça dêste domingo um dia cheio de otimismo.

TOURO — Novidades e assuntos agradáveis poderão constituir os temas importantes dêste domingo. Procure aprimorar seus conhecimentos através de conversações inteligentes e companhias benéficas.

GÊMEOS — Um nôvo estímulo ou visão mais acertada do que lhe poderá ocorrer no futuro tenderá a favorecê-lo amplamente no decorrer das próximas horas. Saiba aproveitar suas chances com inteligência.

CÂNCER — Este é um dia realmente propício a você, que está vivendo plenamente o fluxo de sua Quinta Casa Astral, a melhor do zodíaco para as questões amorosas e os assuntos pessoais em geral.

LEÃO — Hoje haverá favorabilidades para as viagens e novas amizades, especialmente se estas forem travadas com nativos de Gêmeos e Libra. Boa influência para o romance e as diversões.

VIRGEM — Tanto hoje como nos próximos dias você estará vivendo uma fase de excelentes fluxos astrais para viagens, excursões turísticas e para travar novos conhecimentos com pessoas do sexo oposto.

LIBRA — O que fizer para mudar para melhor as condições do dia será coroado de êxito, notadamente se souber conquistar a simpatia dos que possam apoiá-lo ou colaborar em seus projetos.

ESCORPIÃO — Os negócios que tem em vista poderão ser concluídos brevemente, sendo desnecessário preocupar-se com êles. Saiba adotar medidas práticas em relação à pessoa amada, que terá êxito.

SAGITÁRIO — Seu signo é, realmente, o menos favorecido nesta fase do ano, isto é, até o próximo dia 21, que corresponde à sua Décima-Segunda Casa Astral, mas hoje tudo estará bem. Conte com o seu entusiasmo. —

CAPRICÓRNIO — Tudo indica que hoje você se sentirá mais atraído que de costume pelas viagens e excursões na companhia de alguém que possa fazê-lo feliz. Favorabilidades astrais para as novas amizades.

AQUÁRIO — Conte com suas probabilidades de conseguir o que deseja neste domingo e os acontecimentos poderão ser plenamente satisfatórios, vindo beneficiá-lo em seus planos e projetos importantes.

PEIXES — O setor mais favorecido será o romântico, neste domingo, em especial para com alguém de sua triplicidade zodiacal, isto é, do signo de Câncer ou Escorpião. Há indícios de notícias agradáveis.


CASA BUERGER

ANUNCIA: COMPRE AGORA E SÓ COMECE A PAGAR EM DEZEMBRO — TUDO A VISTA OU A PRAZO COM DESCONTOS ESPECIAIS

RUA 15 DE NOVEMBRO - Nº 506.

PARA O TURISTA

Malhas Thiemann

Malhas finas para Senhoras e Cavalheiros

VAREJO E ATACADO

Rua João Pessoa 1115 — BLUMENAU

CLUBE BLUMENAUENSE DE CAÇA E TIRO

Passe horas agradáveis no "clube da colina". Restaurante sob a direção do Sr. Harry Schulze — Salão para festas — Canchas de bolão e bocha — "Stand" de tiro ao alvo. Telefone: - 22-0947.

SUPER-MERCADO KOFFKE

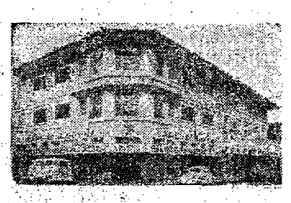

O mais tradicional da cidade com o maior sortimento. — Aberto também aos domingos Rua 15 de Novembro, 55 — Telefone: 22-1035.

LOJAS PAUL

Lançamentos e novidades em tecidos — Roupas esportivas — Malhas — Trajes para a praia —

Rua 15 de Novembro, nº 701 — Telefone: 22-1705

CASA FLAMINGO LTDA

A casa das toalhas

O maior e mais variado sortimento dos afamados produtos têxteis do Vale do Itajaí.

Filiada ao: Diners, CBC, Carte Blanche, Citycard, Cartão Bradesco, etc.

Rua 15 de Novembro, 367 — Telefone: 22-0619.

Casa Peiter

Os últimos lançamentos da moda masculina feminina em confecções e tecidos — Artigos de cama, mesa e banho — Tapetes e cortinas — Tudo para o seu lar nas três lojas da "Casa Peiter": Rua 15 de Novembro, nºs 519, 553 e 643 — Três endereços que garantem artigos de qualidade, a preços realmente baixos. Filiados ao Diner's — Cartão Bradesco — CBC e Cheque Ouro do Banco do Brasil.

CONTINENTAL

(CHURRASCARIA E BAR)

Tradicional estabelecimento sob a direção do Sócio-Gerente, Sr. Rodolfo Sasse. — Local bastante frequentado pelos bons "gourmets" — Chopp da "Antarctica". — Não funciona às segundas-feiras.

Rua 7 de Setembro, nº 560 — Telefone: 22-0834.

RESTAURANTE Aquarium

Ambiente de classe — Salão de chá para festas e banquetes — "Menú" internacional — Aos Sábados: "feijoada à brasileira" — Anexo funciona o CHEZ VIKTOR — o máximo em ambiente — aberto a partir das 18 horas — Rua 15 de Novembro.

A mais bela decoração brasileira de AZULEJOS em ouro e platina:

ARTESUL

Uma das Organizações Germano Radtke

Vendas: Rua Itajaí, 766 — Fone: 22-0462 — Blumenau — SC.

CAVALINHO BRANCO — ZUM WEISSEN RÖSSL

RESTAURANTE E CERVEJARIA

Pratos da cozinha alemã — Jardim ao ar livre — Músicas típicas — Ponto ideal de "bate-papo" — Chopp exclusivo da "Brahma"

Alamêda Rio Branco, 165 — Telefone: 22-1363

Restaurante NELSON'S

BR 470 — Badenfurt — Entrada p/Pomerode

Agora sob nova direção do companheiro ALCEU

Aberto diàriamente até às 23:00 horas, oferecendo 40 pratos diferentes, tais como: Paca, Tatu, Faisão, Marreco, Peru, Pombas Recheadas, etc.

Dê um passeio com sua Família e faça uma refeição no Restaurante Nelson's - Marca Patenteada.

TURISMO IATA HOLZMANN

Venda de passagens aéreas e marítimas para qualquer parte do País e do exterior. — Excursões e passeios — Agência filiada à IATA — Alameda Rio Branco, nº 165 — Telefone: 22-1363.

Tradição e Qualidade em Artigos de Malha

LOJAS HERING

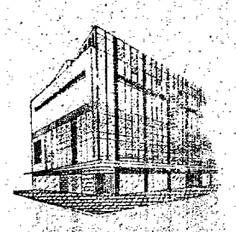

Vestidos — Roupas para cavalheiros — Malhas "Hering" para todos os esportes — Camisas e lingerie "Mafisa" — Artigos para bebês e crianças — Felpudos — Guarnições de mesa — Cristais "Hering" — Atende pelo serviço de reembôlso aéreo postal e rodoviário — Associada do "Diner's Club", "Cartão Bradesco" e "Carte Blanche". — Rua 15 de Novembro, 759 — Telefones: 22-0277 e 22-0413.

GALERIA açu-açu

Arte e Artesanato "barriga-verde"

Rua 15 de Novembro 1176

CASA WILLY SIEVERT

Artigos para damas e cavalheiros — Brinquedos e finos presentes — Material de cine-foto — Cortinas — Radiolas e rádios portáteis — As últimas novidades em discos.

— Rua 15 de Novembro, nº 1.520 —

FONES: 22-0256 e 22-0245

pontinho hobbies

Seu filho vai adorar, e você também MATCHBOX SUPERFAST — a pista de corridas do momento — grande novidade.

P. HOBBIES

R. 15 de Novembro, 681 — Blumenau

ADOLFO

(BAR — CHURRASCARIA — RESTAURANTE)

Especialidades da casa: galeto — costela — lombo de porco — frango ao espêto — filé de peixe — camarão e "aquêle" T-Bone Steack — Ambiente de amigos para o "bate-papo" — "Chopp" em caneco.

RUA 7 DE SETEMBRO, 860 — TELEFONE: 22-1249

TIPOGRAFIA CENTENÁRIO

Impressos em geral — Material escolar e de escritório — Brinquedos — Artigos para presentes.

Rua 15 de Novembro, nº 1412 — Telefone: 22-0932

prosdocimo

Artigos domésticos — Móveis — Brinquedos — Televisores — Confecções para damas e cavalheiros — Artigos de caça e pesca.

Prossiga preferindo PROSDÓCIMO

TOALHAS ARTEX

A MODA EM TOALHA


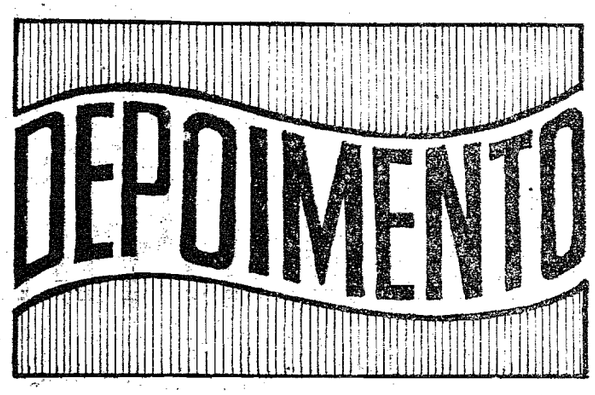


O INPS presta bons serviços em Blumenau?

**ADOLFO PEREIRA**
Fortaleza

"Bem, não há muito o que falar do Instituto Nacional de Previdência Social, porque todos que precisam dos benefícios do INPS já conhecem a história. Talvez não seja culpa dos funcionários que atendem os necessitados mas o fato é que os beneficiários não são lá muito bem atendidos.

As vezes aparecem casos que merecem maior atenção e que tem que esperar muito tempo para serem atendidos. Os benefícios a que temos direito são recebidos não resta a menor dúvida, mas com muita demora".

**GETULIO HANEMANN**
Fortaleza

"Os problemas que o INPS enfrenta no momento são muitos, além do atendimento de centenas de pessoas todos os dias. Talvez seja isto a causa de tanta confusão que as vezes se registra com relação ao atendimento. E também é exigido as vezes uma série de papéis que talvez não fosse necessário e que as vezes um dia não é suficiente para se consegui-los a fim de que sejamos atendidos".

**ALFREDO MASSORETI**
Vila Nova

"Talvez fosse melhor se houvesse mais gente para atender aos necessitados. Assim o atendimento seria muito mais rápido e não seria preciso existir aquelas filas grandes, as vezes com mais de duzentas pessoas já de manhã cedo, porque se não chegarem cedo, não serão atendidas, devido ao grande número de pessoas que procuram o INPS todos os dias".


CIDADE DE BLUMENAU

Propriedade de A NOTÍCIA S/A.

Emprêsa Jornalística

Direção, Redação e Escritório: Rua Namy Deeke, 175 Telefone — 22-1952 Blumenau - SC

—:::★:::—

DIREÇÃO
Arinor Frühstück
Dir. Admin. Geral
Nerval Pereira
Diretor de Redação
Realcy Silveira
Diretor Técnico

—:::★:::—

Nelson Tomelin
Assistente

—:::★:::—

REDAÇÃO
Horácio A. Braun
Redator
Oscar Jenichen
Redator Auxiliar
Edemar Anuseck
Redator Esportivo

—:::★:::—

CORRESPONDENTES
FLORIANÓPOLIS
Osmar A. Teixeira
SÃO BENTO DO SUL
Arno Fendrich
S. FRANCISCO DO SUL
Amaury G. dos Santos
GUARAMIRIM
Ezídio C. Peixer
CORUPÁ
Ernesto Felipe Blunk
ITAJAÍ
Afonso Luiz da Silva
TIMBÓ
Sr. Gerold Ziekuhr
PRESIDENTE GETULIO
Aroldo Schuenke

—:::★:::—

SUCURSAL BRUSQUE
End.: Avenida Consul Carlos Renaux, nº 60

REPRESENTANTES EXCLUSIVOS
SITRAL
Rio de Janeiro: Avenida Bira-Mar, 408 - Grupos 606 e 607
Fone 222-9204
SÃO PAULO: Rua Seminário, 199 - 2º andar - Conj. 22 - Fone 34-9853
B. HORIZONTE: - Rua Tufis, 207 - S/503
RECIFE: Rua Nova, 225 6º andar - S/612 - Fon 4-4554
PORTO ALEGRE: PROPAL LTDA — Rua Cel Vicente, 456 - 2º andar Caixa Postal, 2.390.

—:::★:::—

| | | |
|---|---|---|
| Nº do Dia | Cr$ | 0,30 |
| Nº Atrasado | Cr$ | 0,40 |
| Assin. Anual | Cr$ | 60,00 |
| Assin. Sem. | Cr$ | 40,00 |


## rodapé 2

A CENSURA Federal liberou nove dos dezessete filmes até agora inscritos no VII Festival de Brasília do Cinema Brasileiro, cujo início será a 3 de dezembro. As outras produções estão na dependência de um certificado ou autorizações especiais do Serviço de Censura. Entre os filmes ainda não liberados, encontra-se apenas uma longa metragem — O País de São Saurê — de Vladimir Carvalho. •• A EXPOSIÇÃO de Livros Britânicos sôbre Administração, foi inaugurada na última semana em São Paulo. A mostra reune uma seleção das mais importantes publicações em língua inglesa editadas na área de Administração de Emprêsas e permanecerá aberta até o dia 23 do corrente. •• O ELENCO do Teatro da Universidade Católica de São Paulo, abriu o IV Festival de Teatro Nacional Argentino, na cidade de Vila Carlos, com "O Terceiro Demônio", sua criação coletiva. O certame deveria ser realizado em Cordoba, mas devido aos recentes atritos entre a polícia e grupos extremistas, foi transferido. A TUCA atuará de 14 a 18 dêste Mês, no Teatro Coliseo, em Buenos Aires. •• ALTAIR Lima, diretor da peça "Hair" está se confrontando com um dilema: não sabe se põe Roberto Carlos no papel-título da ópera pop "Jesus Christ Superstar", que deverá estrear pelos idos de abril. •• SARTRE está sobrando nas livrarias locais. •• "O PASQUIM" segundo as previsões do Sr. Roberto Civita, deverá fechar. Está se vendo pela ruindade dos seus últimos números.

Digitalizado pelo Arquivo Histórico José Ferreira da Silva - Blumenau/SC

# Comissão de Preços dos EUA já permite aumento às emprêsas

**WASHINGTON (UPI-A NOTÍCIA) — Fixando um limite máximol de 2,5 por cento por ano para as altas de preço, a Comissão de Preços decretou ontem que as emprêsas poderão, a partir de domingo, aumentar seus preços para cobrir maiores custos operacionais, mas não poderão ampliar suas margens de lucro.**

**A Comissão, formada por sete membros, rejeitou qualquer idéia de aumentos de preços retroativos para cobrir prejuízos ocorridos durante os 90 dias de congelamento, que terminam à meia noite, de amanhã. Disse também que os aluguéis de casas e apartamentos permanecerão congelados durante a segunda fase do programa econômico, até que sejam anunciados os novos regulamentos.**

As normas gerais estabelecidas pela Comissão para o período pós-congelamento significam que, com exceção das maiores companhias norte-americanas, tôdas as companhias poderão aumentar seus preços a partir de domingo, se se sujeitarem aos novos regulamentos do govêrno.

Para a mercearia da esquina isto significa que ela pode aumentar os preços para cobrir os aumentos de custo, enquanto a taxa do lucro líquido não ultrapassar a média dos dois melhores anos desde 1969.

As maiores companhias, aquelas com vendas anuais superiores a 100 milhões de dólares, terão que notificar a Comissão de preços com antecedência e esperar, pelo menos 30 dias, antes de aumentar os preços. Se o govêrno não apresentar objeção dentro de 30 dias, os aumentos podem entrar em vigor.

"Haverá algumas altas de preço na segunda-feira principalmente nas firmas pequenas e médias', disse Jackson Grayson, Presidente da Comissão. Mas previu que muitos preços permanecerão iguais ou talvez até baixem.

Porque o limite de 2,5 por cento é a média de tôda a economia, alguns preços poderão subir e alguns serão mantidos abaixo dêste nível, explicou Grayson.

Os regulamentos da Comissão são vagos e não muito exatos, disse o Presidente, e "nem todos vão gostar dêles, mas nós fizemos o melhor possível".

O objetivo, disse êle, "é atingir a meta fixada pelo Conselho de Custo-de-Vida: reduzir a taxa de inflação para dois ou três por cento até fins de 1972 — aproximadamente a metade da atual média anual"

## SEMANA DO PAPEL: SP

S. PAULO (AJB) — Começam na próxima terça-feira, nos salões de conferências do "São Paulo Hilton Hotel", a IV Convenção e a Semana do Papel, iniciativa da Associação Técnica Brasileira de Celulose e Papel e que, êste ano, serão presididas pelo Presidente do Banco Nacional do Desenvolvimento Econômico, Sr. Marcos Pereira Vianna

A Associação, fundada em 1967 por um grupo de técnicos e engenheiros ligados ao setor, desde 1968 que se reúne anualmente em convenção para estudo do desenvolvimento tecnológico da indústria papeleira e do celulose, com vistas ao aperfeiçoamento dos processos de produção, transformação e melhoria da qualidade, a partir do estímulo à pesquisa científica que permita a criação de um "know-how" em têrmos nacionais. Esses encontros, já com boa repercussão no exterior, facilitam intercâmbio com especialistas e organizações técnicas internacionais congêneres.

# Finch entrevistou-se com o Presidente Juan Velasco

LIMA, (UPI) — O Ministro das Relações Exteriores do Peru, Edgardo Mercado Jarrin, disse ontem que o assessor presidencial norte-americano Robert Finch lhe assegurou que seu país deseja dar um nôvo sentido à cooperação internacional.

"Os Estados Unidos querem ouvir nossas sugestões", declarou Mercado Jarrin a um grupo de jornalistas.

Finch foi recebido ontem de manhã pelo Presidente peruano Juan Velasco Alvarado, com o qual manteve uma reunião de uma hora, descrita como "cordial e proveitosa".

"Foi muito boa a conversa de mais de uma hora que mentive com o Presidente", disse Finch ao terminar a reunião no palácio do govêrno. Acrescentou que foram abordados temas de caráter comercial, a ajuda norte-americana, questões de pesca e assuntos "que envolvem interêsses de ambos o países".

O enviado do Presidente norte-americano Richard Nixon, que além do Peru visitará o Equador, Argentina, Brasil, Honduras e México, pediu desculpas aos jornalistas por não ser mais explícito e indicou que concederá uma entrevista-coletiva à imprensa hoje à tarde, depois de regressar de Huaylas, região atingida pelo terremoto de maio do ano passado.

Finch assistiu à reunião com Alvarado acompanhado pelo Embaixador de seu país, Taylor Belcher, e os membros de sua comitiva Charles Meyer e Jesse Steinfeld.

O assessor presidencial norte-americano, que chegou ontem a Lima — primeira escala de sua viagem pela América Latina — estêve reunido também com o Ministro Mercado Jarrin.

"Expressamos a Finch — declarou o Ministro peruano — que consideramos fundamental a eliminação de tôdas as barreiras alfandegárias e cotas, bem como o estabelecimento de um sistema generalizado de preferências sem discriminações".

"Do mesmo modo — prosseguiu Mercado Jarrin — lhe fizemos notar a necessidade fundamental de preços estáveis para nossos produtos básicos".

A imprensa comentou ontem a visita de Finch como de caráter moderado nas relações entre Estados Unidos e a América Latina. Diversos jornais publicam informações sôbre a visita, embora não haja editoriais sôbre o tema.

Há dois anos e meio o Peru pediu ao enviado presidencial norte-americano Nelson Rockfeller, Governador do Estado de Nova Iorque, que não visitasse o país durante uma viagem semelhante pela América Latina, representando o Presidente Nixon.

# Bôlsas: BC determinará exigências para registro

RIO (AJB) — O Banco Central vai elaborar e encaminhar às bôlsas de valôres de todo o País as exigências mínimas que deve ão ser cumpridas para a aprovação de pedidos de registro de emprêsas que pretendam ter os seus papéis negociados no mercado nacional.

Êste é um dos resultados da reunião entre o Comitê de Mercado de Valôres do Banco Central com os dirigentes das bôlsas de valôres do Rio e de São Paulo, e da Associação Nacional dos Bancos de Investimento (ANBID).

A reunião teve por objetivo procurar conciliar as opiniões dos responsáveis pelas bôlsas de valôres dos dois centros sôbre a institucionalização do mercado nacional de ações em bases mais efetivas. As autoridades monetárias consideram que deva existir no País um mercado nacional realístico, e que fatôres externos não deverão intervir, pois se trata de "uma decisão de Govêrno".

No final dêste mês deverá haver uma nova reunião entre os responsáveis pela área de mercado de capitais do Banco Central e os dirigentes das bôlsas de valôres do Rio e de São Paulo, para exame dos parâmetros básicos a serem adotados pelas bôlsas quando do registro de emprêsas.


ASSOCIAÇÃO BENEFICENTE E FILANTRÓPICA "DOIS DE SETEMBRO"

EDITAL DE CONVOCAÇÃO

*Assembléia Geral Ordinária*

São convidados os Senhores Associados para se reunirem, em Assembléia Geral Ordinária, no dia 26 de novembro do corrente ano, às 16 horas, na sede social, à Rua 15 de Novembro, 550 — 10º andar, sala 1.006, Edifício Catarinense, na cidade de Blumenau, Estado de Santa Catarina, a fim de deliberarem sôbre a seguinte ORDEM DO DIA:

1.) — Aprovação dos atos do Conselho Diretor, no último biênio;
2.) — Aprovação do Balanço Geral, referente ao mesmo período;
3.) — Eleição dos membros do Conselho Diretor, para o próximo biênio;
4.) — Tratar de outros assuntos de interêsse da Associação Beneficente e Filantrópica "Dois de Setembro".

Blumenau, 10 de novembro de 1971.

DR. JÚLIO HORST ZADROZNY
— Diretor —



Para ela, só um OMEGA

é carinho em forma de relógio

Concessionário Autorizado

RELOJOARIA SCHWABE

Rua XV Nov., 770
ÓTICA
ESPECIALIZADA

Jóias, Relógios, Cristais, Pratarias, Taças, Medalhas, Troféus, Presentes.


*Não só serve à Pátria quem por ela morre nos campos de batalha, mas também quem, procura honrá-la, dignificá-la, engrandecê-la.*


em germano stein s/a

o cérebro está louco por você.

STABILIMATIC-PLANAR

CÉREBRO ELETRÔNICO
• Estabilidade automática total de imagem assegurada por Cérebro Eletrônico: a imagem não cai, não rola, não treme; não sofre interferências
• Memória eletrônica
• Tomada para gravador
• Tela retangular
• Som frontal

Grátis! um liquidificador Walita "Perfeição Absoluta" na compra do televisor com Cérebro Eletrônico - Philips Stabilimatic Planar. O televisor sem limites!

Dois produtos honestos numa oferta inédita!

Qualquer um dêstes modelos lhe dará um Walita "Perfeição Absoluta"

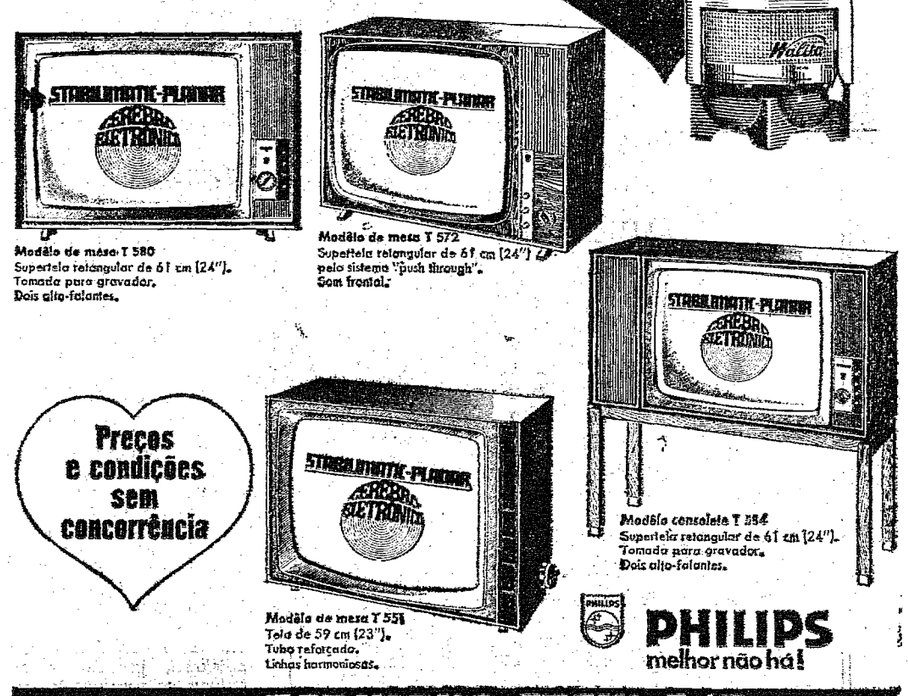


Modêlo de mesa T 580
Superfície retangular de 61 cm (24").
Tomada para gravador.
Dois alto-falantes.

Modêlo de mesa T 572
Superfície retangular de 61 cm (24") pelo sistema "push through".
Som frontal.

Preços e condições sem concorrência

Modêlo de mesa T 551
Tela de 59 cm (23").
Tubo reforçado.
Linhas harmoniosas.

Modêlo consolete T 554
Superfície retangular de 61 cm (24").
Tomada para gravador.
Dois alto-falantes.

PHILIPS melhor não há!

GERMANO STEIN S/A
Joinville, Florianópolis, Mafra, Blumenau, São Francisco do Sul



balcão de VARIEDADES

ARTIGOS DOMÉSTICOS
UTILAR S/A — XV de Novembro, 1244.

AUTOMÓVEIS — AGÊNCIAS E CONSERTO
VOLKSWAGEN — Com. de Importação e Exportação Blumenau S.A., Rua Itajaí ,81 — Fones 22-0750. 22-0757 e 22-0759.
CHEVROLET — Casa Royal S.A. - R. 7 de Set., 1366

BOUTIQUES
JANE PRET A PORTER MODAS (Exclusivamente Imperchic e Cacharrel) — Rua Petrópolis, 342.

CHOCOLATE
BOMBONIÈRE ORION - Rua Mal. Floriano Peixoto, 32

CHURRASCARIAS
CHURRASCARIA e BAR CONTINENTAL — Rua 7 de Setembro, 559.

CRISTAIS — LOJAS
CASA MOELLMANN S.A. - XV de Novembro, 1091

FARMÁCIAS
DROGARIA E FARMÁCIA CATARINENSE S.A. — XV de Novembro, 542.
FARMÁCIA SANITAS — XV de Novembro, 591.

FLÔRES — LOJAS
LAPINHA FLORES — XV de Novembro, 1502

DISCOS
Sucessos nacionais e internacionais. A maior variedade de discos alemães, regionais e antigos p/colecionadores. SEMPRE OFERTAS — Compramos ou trocamos seus discos usados por novos na hora

Sualivraria
Rua 15 de Novembro nº 1340 — BLUMENAU

FOTOGRAFIAS — ARTIGOS E EQUIP.
FOTO DIETZ — Padre Jacobs, 10 (Junto à Tôrre da Matriz)

HOTÉIS
Grande Hotel Blumenau
Alameda Rio Branco, 21 - Fones: 22-0415 e 22-0288

Hotel Glória
Rua 7 de Setembro, 954.

LANCHONETES
KIPAO LANCHES — Rua 15 de Novembro, 461 — Galeria Busch — Fone 22-0302.

LIVROS — LOJAS
LIVRARIA E GRÁFICA DO VALE S.A.
Rua Marechal Floriano Peixoto, 31
TIPOGRAFIA E LIVRARIA BLUMENAUENSE S.A.
XV de Novembro, 819.

SALÃO DE BELEZA — GRANDE HOTEL
Anexo ao Salão de Mármore no andar Social — Fones: 22-0415 - 22-0288.



ASSINE E ANUNCIE NESTE DIÁRIO


## CIA. HANSEN COLABORA

A Prefeitura Municipal de Blumenau acaba de receber mais uma remessa de farto material doado pela CIA Hansen Industrial de Joinville. É de se ressaltar a colaboração prestimosa dessa Companhia com os Cursos pré-profissionais masculinos, que estão sendo ministrados na R. Araranguá. Uma primeira remessa já fôra entregue em meados de Julho, compreendendo tubos soldáveis e enroscáveis, conexões, além de outros artigos plásticos. A segunda colaboração dessa companhia foi o envio de um dos seus técnicos industriais para a aula inaugural do referido curso. Agora recebe a Prefeitura Municipal de Blumenau a doação de 15 pastas plastificadas com grande quantidade de material didático para os alunos do Curso de Bombeiro Hidráulico.

O gesto da Cia Hansen, através do Sr. Fernando Mondim, técnico instalador, vem auxiliar enormemente no bom êxito dos Cursos, porquanto proporciona tôdas às condições fundamentais para o funcionamento de um bom Curso técnico: o material de trabalho.


HOJE
PRESTIGIE A FESTA DO
Aéro Clube de Blumenau
HAVERÁ ÔNIBUS PARA O LOCAL DURANTE TODO O DIA.



SERVIÇO GARANTIA DE MANUTENÇÃO QUALIDADE
CASA ROYAL S/A.


## Ao Jornal CIDADE DE BLUMENAU Para as CRIANÇAS DE STA. CATARINA

"Meus amiguinhos:

Espero receber de todos vocês o cupom que êste jornal passará a publicar em tôdas as suas edições, até o dia 20 de dezembro.

Trarei para Blumenau, muitos brinquedos da ATMA PAULISTA que oferecerei para todos vocês em nome dêste jornal. Portanto tratem de recortar o cupom e remetê-lo para o Jornal CIDADE DE BLUMENAU — Rua Namy Deecke, 175 - Blumenau.

No dia 20 de dezembro faremos o sorteio de brinquedos fabulosos para todos vocês. Continuem estudando e obedecendo ao Papai e a Mamãe.

Um abraço para todos vocês.

PAPAI NOEL"

CRIANÇA: ENVIE O CUPOM ABAIXO E RECEBA UM BRINQUEDO DA ATMA PAULISTA NO NATAL —

Nome: _____

Idade: _____

Endereço: _____

Colégio que estuda: _____

## rodapé 3

INICIOU-SE em Paris, uma reunião de peritos latino-americanos para exame de problemas econômicos da região, de caráter mais urgente. Presente o Secretário Geral da Organização dos Estados Americanos, Galo Plaza, e representantes da Organização de Cooperação e Desenvolvimento Econômico. •• CHEGOU hoje a São Paulo, missão comercial de Israel, composta por representantes da indústria desse país e do seu Ministro da Indústria e do Comércio. Irá manter contato com os Secretários de Obras Públicas e da Fazenda de São Paulo. O comércio entre o Brasil e Israel aumentou na percentagem de 40% em relação ao ano, de 1969. •• A CACEX regulamentou esta semana decisão adotada pelo Conselho Monetário Nacional, determinando a retirada do mercado internacional de 500 mil sacas de cacau, do total de um milhão de sacas restantes da cota do Brasil para a safra 71/72 visando forçar o aumento do preço do produto, que tem estado em baixa nos últimos tempos. A medida, sugerida pelos produtores de cacau, foi prontamente aceita pelo Ministro Delfim Neto. •• O CONSELHO Monetário Nacional aprovou um programa de experimentação e pesquisa agrícola, conjugando esfôrços governamentais e de iniciativa privada para levantamento das pesquisas já efetuadas sôbre adubação. O programa procura, também, o delineamento da pesquisa para efeito de avaliação dos níveis econômicos do emprêgo de fertilizantes nas culturas e a demonstração sôbre o uso dos fertilizantes.

Digitalizado pelo Arquivo Histórico José Ferreira da Silva - Blumenau/SC

# A compra certa

### QUE BELEZA

A elegante, preocupa-se muito. E pensando nisto, que a Drogaria e Farmácia Catarinense, colocou a venda, belíssimos e modernissimos estojos da Max Factor, por apenas Cr$ 35,00.

### É A ÉPOCA

Com a aproximação do natal, ano nôvo, férias escolares, temporada de verão, e outras "milongas" e outras razões, você deve estar devidamente preparado para as viagens. Bolsões, em lindas côres, na Casa das Malas, na base de Cr$ 25,90.

### SAIBA PERCEBER

Não só perceber o importante, mas receber também. Jogos de jantar, com 42 peças em finíssima porcelana, você encontra na Casa Willy Siewert, a partir de Cr$ 310,50.

### E DAÍ

Na complementação de um toque refinado, nos seus programas com convidados, use sempre faqueiros de aço inox da UTILAR. Com 78 peças, na base de Cr$ .... 195,50. Escolha o do seu agrado.

### PARADA OBRIGATÓRIA

As Lojas Paul, transformaram-se em parada obrigatória para as pessoas que desejam atualizar-se. Por isso, especializou-se em artigos da alta moda: Jersey liso e estampado, infestado, a partir de Cr$ 18,80 o metro; schantung sêda, com desenhos geométricos, a partir de 19,00 o metro; tecidos de algodão com motivos primaveris, a partir de Cr$ 5,30.

### FAZ TUDO

Para a pescaria, para o passeio, para o programa diferente, enfim para todos os acontecimentos, inclusive o da gravata: calças Lee exportação desbotável. Na casa dos Alfaiates por Cr$ 49,50.

### SEMPRE É BOM

Para o seu líquido preferido, neste verão, reserve os copos das Casas Nelson. Apenas Cr$ 1,50 cada.

### O PRESENTE

No próximo natal, whisky é um presente muito do legal. Veja os preços do Supermercado Pfuetzenreiter: Prince Albert, Cr$ 12,50; Mansion House, Cr$ 12,50; Brandfort, Cr$ 7,90; Drurys, Cr$ 17,50 e Darmont, .... Cr$ 7,90.

# Jornal de BRUSQUE

**CINEMA**

Hoje é domingo, no Cine Coliseu, a apresentação de "Os GUERRILHEIROS PILANTRAS", comédia que gira em tôrno de acontecimentos verificados na Segunda Guerra Mundial. O elenco é muito bom, Clint Eastwoo, Telly Savalas, Donal Sutherlan, um dos médicos birutas de MASH (quem não se lembra?). A direção é de Brian G. Hutton. Os Guerrilheiros Pilantras, é um filme para botar o figado em dia. Trata-se de um roubo de barras de ouro durante a guerra aos alemães.

CINE REAL: — Há quem considere Marlon Brando um pedante incorrigível, pela sua singular maneira de representar, profundamente pessoal, o personagem como que se adaptando a êle, às suas características marcantes: os olhos vivos indagadores, insatisfeitos, ponto de interrogação nas pupilas, o sentar displicentes, o desprêzo às boas maneiras, a voz anasalada, as palavras ditas sem presa, mansamente. Um contestatário à sua maneira. Quem não se recorda de sua interpretação vigorosa em Sindicato de Ladrões, de Elia Kazan? Marlon Brando é um dêsses atores como Humphrey Bogart, dominadores de cena. Da primeira à última, e talvez além do letreiro FIM. Hoje e amanhã, teremos um reencontro com Brando. Lidera o elenco de "SANGUE EM SONORA" (The Appallosa), de Sidney J. Furie, com Anjanette Comer, John Saxon, Emilio Fernandez e Fank Silvera. As cenas de Sangue em Sonora, que se desenrolam ao lar livre, foram filmadas entre os majestosos panoramas do Estado de Utah, no deserto próximo a Lancaster, na Califórnia e nos nevados cumes das Montanhas de San Bernardino. Bom fim de semana para os amantes da 7a. Arte.

**PREFEITO EM TEMPO DE CONSTRUIR**

Estivemos em companhia do Prefeito Piloto, vendo "in-loco", o alargamento da Rua Azambuja que faz ligaço com Cedrinho. Uma beleza de trabalho está sendo realizado, na administração atual, alargamento, valas, tubulações para escoamento de águas e melhorias gerais. Tratores roncam sem parar, os moradores da localidade estão satisfeitos e conforme palavras do sr. Prefeito a obra estará terminada antes do Natal, que se aproxima. Pilolo, elogiou sobremaneira aos moradores desta rua, pois até agora só tem tido apôio dos mesmos, sem nenhuma reclamação, ou pedidos absurdos. Assim é que se constrói, govêrno e povo unidos, para o bem do município.

**NÔVO SÍMBOLO**

Recebemos da Direção da Companhia de Cigarros Souza Cruz, um belo chaveira, com o fim de divulgar o novo símbolo que doravante identificará a referida Companhia. — Agradecemos ao seu Gerente sr. Ottokar Hagemann, pela lembrança.

# Mala Direta

*Noticiário da EMBRATEL*

## Canal de Voz, a alternativa global

A flexibilidade operacional do Canal de Voz faz dêle o meio de comunicação por excelência, entre dois pontos determinados do território nacional, para emprêsas de médio e grande porte. Realmente, a faixa de frequências cobertas permite a transmissão de voz (telefonia) e de sinais telegráficos, de dados, de fac-símile (reprodução de documento) e de telefoto (reprodução de fotografias,) nas mais variadas configurações. Assim:

Transmissão de voz: telefone a telefone
telefone a mesa telefônica
mesa telefônica a mesa telefônica

Transmissão de Sinais Telegráficos — em um canal de voz podem ser estabelecidos até 24 canais telegráficos às velocidades de 50 ou 75 baud, ou 18 a 110 baud.

Transmissão de Sinais de Dados: em um canal de voz, dois terminais 2400 baud, sem necessidade de recursos especiais; mediante equalização, o limite pode ser afastado para a marca dos 9600 baud; nas velocidades mais baixas, várias transmissões de dados poderão ser desenvolvidas em um canal de voz, até um máximo de 8, a 200 baud.

Transmissão Simultânea, Voz e Telegrafia: até o máximo de 4 canais telegráficos simultâneamente com uma conversação telefônica. Transmissão Simultânea, Voz e Dados: um canal de sinais de dados justposto a uma conversação telefônica.

As indicações anteriores não exaurem as possibilidades; é possível, por exemplo, ainda na faixa das transmissões simultâneas, combinar sinais de telegrafia e dados; mesmo assim o tema não se esgotará, pois fica de lado tôda a gama de variedades de transmissões alternadas, nas quais duas quaisquer aplicações podem ser usufruídas, fazendo-se a comutação de equipamentos para passar de um tipo a outro.

Esta flexibilidade operacional encontra ressonância na diversificação das condições de aluguel do canal de vos; o arrendamento pode ser permanente ou não e, não o sendo, há três modalidades à escolha eventual, periódico, ou temporário.

Sôbre representar a solução global para o problema das comunicações, o aluguel de canal de voz acrescenta a vantagem da alta qualidade; recentemente, por exemplo, foram realizados testes de transmissão de dados em 54 canais entre o Rio de Janeiro e São Paulo, à velocidade de 1200 bit-seg e entre Rio e Vitória, velocidades de 1200 e 2400 bit-seg; em todos, os resultados foram excelentes, reafirmando a elevada confiabilidade. Cabe aqui menção no testemunho há pouco recebido de nosso cliente — a LION S.A. ENGENHARIA E IMPORTAÇÃO; êste concluiu, após elogiar as recém-iniciadas transmissões de dados em um canal de voz entre São Paulo e Ribeirão Preto, que vinha sendo usado até então apenas para conversações telefônicas:" ... Com essa iniciativa estamos sendo a primeira emprêsa brasileira a adotar um sistema de "Real Time" a longa distância»...

## Mais fáceis as ligações para os E.U.A.

Em 27-09 foram ativados 4 novos circuitos telefônicos para Nova Iorque, via satélite. A providência se impunha, pois a rota Brasil — E. U. A. era uma das mais congestionadas, no complexo de comunicações internacionais da EMBRATEL; basta dizer que a média mensal de ocupação dos circuitos esteve, durante todo o ano de 1971, sempre acima de 3.000 minutos por mês, quando o índice de 2000 é já considerado aceitável do ponto de vista da eficiência de utilização do equipamento. Com esta ampliação o tráfego telefônico do Brasil para os E. U. A. e pontos além passa a ser escoado através de 36 circuitos, dos quais 32 via Satélite Intelsat. O custo de uma chamada de qualquer ponto do Brasil para Nova Iorque, em horário de tarifa reduzida (de 20 h às 5 h, hora oficial de Brasília; aos domingos, de zero hora a 24h) e do tipo Pessoa-a-Pessoa, é de Cr$ 69;43 para os 3 minutos iniciais e Cr$ 16,36 por minuto adicional, já incluídos nesses valôres os percentuais relativos ao Fundo Nacional de Telecomunicações - FNT (30%) e à Quota de Previdência — QP (10%). Se a chamada for do tipo Telefone-a-Telefone o custo dos 3 minutos iniciais cai para 52.10. Em outro tópico estão indicados os preços correspondentes ao horário normal.

## Rebaixadas as tarifas para o Canadá

As tarifas telefônicas entre Brasil e Canadá sofreram reduções, variando de 11 a 30% e com vigência desde 01-10, com o que ficaram equiparadas aos valôres aplicáveis para os E. U. A. Assim, uma chamada de qualquer ponto do território nacional para Montreal ou Nova Iorque, em horário normal e na categoria Telefone-a-Telefone, custará Cr$ 69,43 para os 3 minutos iniciais e Cr$ 23,14 por minuto excedente, já incluídos os percentuais do SNT (30%) e da QP (10%); se a categoria for Pessoa-a-Pessoa o custo dos 3 minutos iniciais subirá para Cr$92,57. No tópico anterior estão indicados os valôres correspondentes ao horário de tarifa reduzida (de 20h às 5h, hora oficial de Brasília; aos domingos, entretanto a redução vale para as 24 horas do dia).

# FESTA DO TRIGO EM BAGÉ

PÔRTO ALEGRE (AJB) — A Prefeitura Municipal de Bagé, neste Estado, promoverá domingo a "Festa da Colheita do Trigo", para comemorar o início da colheita da atual safra no município, que é um dos principais produtores do cereal no Rio Grande do Sul.

A festa, organizada pela Cooperativa Agrícola Aceguá, já é tradicional na região mas só é realizada "quando tudo correr bem na lavoura", o que está efetivamente acontecendo nesta safra com uma produção estimada em 600 mil sacas. Este ano a festa foi marcada para o distrito de Colônia Nova que, embora seja uma região de minifúndios, deverá apresentar cêrca de um têrço da produção total do município.

# Bolsa de Notícias

*Lemos Britto - SP*

O Grupo Financeiro Auxiliar, formado pelo Banco Auxiliar de São Paulo, AUXILUM - crédito financiamento e investimento, Intermediária, corretora de valôres, Banco Auxiliar de Investimento, e Distribuidora Auxilar de Títulos e Valôres Mobiliários, está promovendo a sua Convenção Nacional, para a qual foram convidados todos os gerentes de suas 120 agências espalhadas pelo território nacional.

Este grupo possui capital e reservas no montante de 90 milhões de cruzeiros, e recursos de terceiros captados de cêrca de mais de 1/2 billião. O objetivo da convenção é possibilitar um entrosamento técnico de atendimento global às emprêsas no mercado financeiro, a curto médio e longo prazo, em tôdas as áreas de investimento.

Sérgio Endrigo e Roberto Carlos faturando firme em São Paulo e Rio. Nêste fim de semana apresentaram-se em shows na Tupi, que está comemorando sua maioridade.

Martinha, já "alone", prestando esclarecimentos no Silvio Santos, no domingo. Excelente mau gôsto. Nota zero.

O incêndio ocorrido na Globo (GB) não teve consequências irreparáveis. Os contratados da emprêsa prometem trabalhar o dôbro para que tudo volte à normalidade.

Amparo está dando uma lição de progresso e entusiasmo à tôda a região do circuito das águas, na promoção da sua V FITA — Feira Industrial e Turística de Amparo. 36 stands montados com gôsto e originalidade mostram o parque industrial mais desenvolvido da região. O artesanato em cipó e bambú chamou especialmente a atenção dos 60.000 visitantes que por aí tem passado, aproveitando tantos feriados nêste novembro de sol e calor. Destaque especial para o Lions, que tem se esforçado muito para o brilhantismo da festa.

A CETERP — cia. telefônica de Ribeirão Preto (SP), instituiu concorrência pública para a instalação de mais 24.000 aparelhos telefônicos na cidade. A Pirelli fornecerá os cabos telefônicos, nesta obra que será financiada pelo Banco de Desenvolvimento do Estado de São Paulo.

As Chapas GYPSUM, nôvo material à base de gipsita, que está revolucionando o mercado brasileiro de construção civil já tem uma firma especializada na aplicação de seu material. Trata-se da Construplac, situada no Itaim, à rua Manoel Guedes, 308 (SP), que conta com a assistência técnica da Gypsum do Nordeste, que aliás é subsidiária da Sudeste.

O Café do Ponto, com o lançamento de seu nôvo produto TIPO EXPORTAÇÃO, em embalagem de polipropileno (mais duração, melhor aroma) movimentou todo o mercado interno, que está rebolando para reconquistar suas faixas no mercado, que da noite para o dia foram abocanhadas. Quem ganha é o consumidor, que tem à sua disposição produtos cada vez melhores.

O metrô paulistano continua com suas obras em ritmo acelerado. Será também um dos melhores do mundo. As emprêsas que estão fornecendo os materiais são as mais especializadas possíveis. Os motores para acionamento do compressor de ar para alimentação dos freios dos carros serão fornecidos pela Carmos, que há trinta e cinco anos vem trabalhando pelo desenvolvimento tecnológico do Brasil.

Continuando a falar em desenvolvimento tecnológico, a Zanini, sediada em Certãozinho, vem alcançando nos últimos 20 anos, um destaque muito especial. Atendendo às industrias em geral, fabrica, máquinas de todos os tipos, com licença própria ou sob licença especial, mediante pagamento de "royalties" a firmas estrangeiras, pondo ao alcance do Brasil o que de mais moderno se fabrica lá fora. Seu volume de vendas já atingiu Cr$ 20.838.000,00. O capital é na ordem de Cr$ 10.100.000 00.

O Prefeito Figueiredo Ferraz anda modificando o cotidiano de todo mundo. Os ônibus agora saem do Parque Dom Pedro. Foram construídos 12 abrigos de 84m de comprimento, num total de 2.500m2 de área construída. O prazo de construção foi recorde. O material utilizado foi da Eternit, canaletas de cimento amianto de 2,50m. de fácil colocação e excelente qualidade. O Prefeito paulista sabe das coisas.

Uma das mais importantes financeiras nacionais é a Credinorte, associada ao Grupo Financeiro Banorte. Opera de Manaus a Pôrto Alegre, tendo registrado, no balanço de 20 de junho de 71, um aumento, em aceite cambial na ordem de 19%. O capital e reservas subiu 149%. Êste aumento no volume de negócios gerou a necessidade de mudança para novas instalações, na Barão de Itapetininga 140, 8º e 9º andar. Por ter raízes típicamente nordestinas, a festa será regionalista, com cardápio à base de peixe, côco, casquinha de siri e batidas. Os convidados receberão uma lembrança, para que não se esqueçam da inauguração.

A APAE continua se movimentando em pról da luta contra o retardamento mental. Fará realizar, na Escola Paulista de Medicina, de 22 a 26 de novembro, um seminário latino-americano sôbre deficiência mental. Nêle participarão especialistas de quase todo o mundo, além de representantes de vários estados brasileiros. O tema principal a ser debatido será: "Planejamento e Organização de Serviços para Deficientes Mentais nos Países em Desenvolvimento". Dr. Clemente, mais uma vez parabéns. Êle também sabe das coisas.

Lemos Britto passou para o rol dos homens sérios dêste país. Casou-se com Ornela Mastroiani, na capela São Pedro São Paulo, no Morumbi. A imprensa paulista disse presente, prestigiando o amigo e companheiro de trabalho. Alguns dos convidados: Alan Fisher, consul americano, Nilton Travesso e sra., do canal 7. Armando Ferrentini, do Popular e Nicolau Tuma. Tinha tanta gente, que foi difícil identificar as personalidades mais marcantes.

A noite paulista está firme no samba. Os maiores nomes do cenário artístico brasileiro desfilam pelos shows das mais requintadas rodas de samba. Mas isto dá margem ao abusos nas contas. A Casa Forte é uma dela. Não sabem das coisas, pois isto afasta os "habituées" que sempre constituem o forte do faturamento global.

A Pirelli entregou certificado de conclusão de estágio a dez alunos de nível técnico, que fizeram parte do quadro efetivo da emprêsa durante nove meses, recebendo, nêste período, uma "bôlsa Auxílio". O aproveitamento foi na ordem de 50%, sendo esta uma das melhores turmas que já passaram pela emprêsa. O estágio, em sua maioria, é coordenado por engenheiros e técnicos que são ex-estagiários e hoje já pertencem definitimamente à Pirelli.

Maria Bethania recebeu convite para cantar em Portugal no início do ano, e aceitou. Ela sabe das coisas.

Foi marcado para o dia 19 de novembro a inauguração da badaladíssima exposição concurso que a Galeria de Arte do Residencial Parque Continental está preparando. Um juri crítico, composto pelos principais críticos de arte de São Paulo, representando a imprensa paulistana, está sendo organizado. Confirmada a presença, de Paolo Maranca, da Ultima Hora e Diário Popular, que além de tudo é o marido de Marysia Portinari, sobrinha desta glória que é Candido Portinari.

**RESTAURANTE E CONFEITARIA**

RESTAURANTE "Aquarium"

Blumenau 14-11-71

**ALMÔÇO FAMILIAR**

Escabeixe de Peixe
Consomé à Wermicelles
Goulach ao Paprika c/spatzle
ou
Escalope Holstein
Tuti-Fruti
Cafèzinho

**Aos sábados A GOSTOSÍSSIMA FEIJOADA COMPLETA agora acompanhando o vinho de laranja.**

**SERVIÇO DE GUINCHO**

Durante o dia — Fone 22-0250
Durante a noite — Fone 22-1454
*PLANTÃO PERMANENTE*

*CASA HUSADEL S/A COMERCIAL*

A

ÓTICA

Mais antiga da Cidade

MODERNAMENTE APARELHADA

FUNDADA EM 1897

R. XV de Novembro, 801 - Blumenau-SC - Fone 22-0441

**RADIO BLUMENAU**

BACH, CHOPIN, BEETHOVEN
VOCÊ TERÁ AGORA UM ENCONTRO SEMANAL COM ÊLES.
FESTIVAL DE MÚSICA ERUDITA
SÁBADOS — 17,30 h

## CINE BLUMENAU

HOJE — DOMINGO às 13 45 HORAS —
Volta ao cartaz o filme nacional recordista de bilheteria!

**MEU PÉ DE LARANJA LIMA**

**Technicolor - Livre**

Com Júlio Cesar, Elisa Fernandez e Aurelio Teixeira. — O filme ternura que comoveu a cidade. A história de um menino incompreendido, que muito cedo descobre a dor e o sofrimento. MEU PÉ DE LARANJA LIMA, o primeiro filme brasileiro recomendado para menores pela Censura Federal.

HOJE — DOMINGO 6,30 — 8,45 HORAS —
Bibi Anderson, Robert Stack, James Farentino e Annie Girardot, no empolgante drama de amor...

**ENTRE DUAS PAIXÕES**

**Technicolor - 18 anos**

Amou dois homens ao mesmo tempo. Dizem que foi infiel... porém, não a julguem sem conhecê-la. ENTRE DUAS PAIXÕES — uma história de suspenses e amor espantosamente íntima... mesmo para os mais audaciosos padrões de hoje.

## CINE BUSCH

HOJE — DOMINGO às 2 — 4,15 HORAS —
Volta ao cartaz o filme nacional recordista de bilheteria!

**MEU PÉ DE LARANJA LIMA**

**Technicolor - Livre**

Com Júlio Cesar, Elisa Fernandez e Aurelio Teixeira. — O filme ternura que comoveu a cidade. A história de um menino incompreendido, que muito cedo descobre a dor e o sofrimento. MEU PÉ DE LARANJA LIMA, o primeiro filme brasileiro recomendado para menores pela Censura Federal.

HOJE — DOMINGO às 4,15 — 6,30 — 8,45 HORAS
Depois de "ZORRA, O GRECO e OS CANHÕES DE NAVARONE", volta Anthony Quinn em seu último e magnífico trabalho em —

**O HERÓICO LÔBO DO MAR**

**Technicolor - 14 anos**

A história de um heróico lôbo do mar cuja missão, de salvar os habitantes de uma ilha, poderia custar-lhe a própria vida — Nenhum dia sem ser intensamente vivido...

## CINE MOGK

R. 2 de Setembro, 2.877 - Itoupava Norte - Fone 22-0278

HOJE — DOMINGO às 14 hs — Alex Nicol e Robert Hundar em —

**CAVALGA E MATA**

**CinamaScope e Technicolor**

Um homem de coragem... uma pistola certeira, contra homens sem lei e sem alma.

HOJE — DOMINGO às 16,30 — 19 e 21 horas — A CONDOR FILMES apresenta uma revolução dentro do cinema francês — Alain Delon e Charles Bronson no sensacional espetáculo:

**ADEUS AMIGO**

**(Filmado em Technicolor) - 18 anos**

2a.-FEIRA às 16 30 e 20 hs. e 3a.-FEIRA às 20 hs. Assaf Dayan (filho de Moshe Dayan) em —

**A RAPOSA DO SINAI**

**(CinemaScope e Technicolor)**

A Guerra dos Seis Dias — a odisséia de Moshe Dayan. Cenas reais da guerra entre Israel e Egito. Dezenas de tanques em luta no deserto.

# rodapé 4

SERÁ realizada ainda êste mês, a reunião anual da diretoria da "Sandport e Porter Incorporation", emprêsa internacional, responsável pelo fornecimento de tecnologia ou construção de mais de 100 usinas de energia elétrica, em 16 países, inclusive o Brasil. •• O ESTUDO para a usina nuclear de 500 MW, realizado pela "Seltec", para Furnas, inclui viabilidade, estudo de localização da usina, capacidade, tipo de reator nuclear, cronograma de construção, estimativa de custo e especificação para compra de equipamentos essenciais. •• O MINISTÉRIO das Relações Exteriores nada informa sôbre a vinda ao Brasil do presidente Lanusse, da Argentina, entre 17 a 19 de dezembro, conforme foi anunciado em Buenos Aires. A confirmação do Itamarati, está na dependência do regresso ao Brasil do Chefe de Divisão de Assuntos Americanos, embaixador Mario Borges da Fonseca, que está com o chanceler Mario Gibson Barbosa, na viagem às Caraíbas. •• O MINISTRO Delfim Neto baixou portaria, prorrogando até 31 de dezembro o prazo para a entrada dos pedidos de parcelamentos referentes a débitos com o Impôsto de Renda e IPI. •• NOS DIAS 22 e 23 do corrente será realizado, em Fortaleza, um Encontro Nacional de Secretários de Planejamento. A finalidade da reunião é debater o Plano Nacional de Desenvolvimento, elaborado pelo Ministério do Planejamento, tendo em vista as repercussões no desenvolvimento sócio-econômico dos Estados. Na oportunidade, será acertada a realização de outra reunião, em Brasília.

Digitalizado pelo Arquivo Histórico José Ferreira da Silva - Blumenau/SC

# Contrôle de inseticidas à base de BHC é difícil

BRASÍLIA (AJB) — Técnicos do Ministério da Agricultura opinaram que será difícil senão impossível, controlar o uso de inseticidas à base de BHC ou DDT na agricultura, recentemente proibidos para as pastagens naturais ou artificiais, tendo em vista as restrições do mercado internacional no que se refere aos produtos da pecuária.

É que, continuando tais produtos liberados para uso na cultura do algodão, da cana de açúcar e na agricultura em geral, seria impraticável, mesmo com as punições previstas para os infratores, verificar se o fazendeiro comprou o inseticida só para a lavoura ou vai empregá-lo também nos pastos.

A proibição consta de portaria do Ministro Cirne Lima, publicada no "Diário Oficial" do dia 15 de outubro último. Outra portaria do Ministro, publicada na mesma data, proíbe o uso de medicamentos veterinários à base de BHC e DDT e os que forem clorados, para banhos carrapaticidas ou tratamento de lesões do gado.

E aqui surge uma indagação entre os especialistas, que perguntam como podem êsses produtos ser considerados perigosos em relação ao gado e não o ser quanto aos próprios seres humanos, que continuarão ingerindo hortaliças e outros produtos agrícolas tratados por aquelas substâncias químicas. A indagação se estende aos inseticidas domésticos à base de DDT, que podem contaminar os alimentos e mesmo ser absorvidos pela respiração.

# MDB obtém vitória parlamentar

BRASÍLIA (AJB) — O MDB conseguiu nova vitória parlamentar ao evitar novamente que o projeto Rui Santos que altera o funcionamento e a composição do Conselho de Defesa dos Direitos da Pessoa Humana fôsse votado simultâneamente pelas quatro comissões técnicas da Câmara para as quais havia solicitado audiências.

A liderança da ARENA, na noite de quinta-feira, conseguiu que os presidentes das comissões de orçamento, finanças, segurança nacional e relações exteriores convocassem reuniões extraordinárias, a fim de discutir e votar o projeto, anulando, assim, a manobra proletória do MDB. Os representantes oposicionistas, contudo, pediram vistas do projeto nas quatro comissões, o que retardará a decisão por cinco dias.

A liderança do MDB, através dos Deputados Laerte Vieira, Fernando Lira, Harri Sauer, Marcos Freire, Nadir Rosseti, Jairo Bum e Freitas Nobre, tentaram, na noite de anteontem, evitar que as comissões de orçamento, finanças, relações exteriores e de segurança nacional se reunissem extraordinàriamente, sob a alegação de que a convocação não atendeu às normas regimentais.

A Oposição, que pela manhã havia solicitado audiência daquelas comissões para o projeto Rui Santos, não esperava que isso ocorresse à noite, mesmo porque não havia sessão da Câmara marcada, mas sim do Congresso Nacional.

Os presidentes dos órgãos técnicos — contudo — todos da ARENA — convocaram reunião às pressas, alguns vice-líderes chamaram deputados para relatar a matéria e se não fôsse o pedido de vista, o projeto teria sido aprovado nas quatro comissões simultâneamente. A tentativa de impugnar a convocação falhou, porque os presidentes dos órgãos técnicos indeferiram o pedido do MDB. Segundo a Oposição, reunião extraordinária de comissão só pode ser convocada numa reunião ordinária anterior, ou mediante publicação da convocação no "Diário do Congresso", dando-se ciência aos seus membros sob protocolo.

Estas normas não teriam sido seguidas e o MDB alegou irregularidade na convocação, observando, ainda que sòmente projeto em regime de urgência pode ser examinado por várias comissões, simultâneamente. Em regime normal, a apreciação deve ser subseqüência, sòmente quarta-feira a matéria será votada nas comissões de Orçamento, Segurança Nacional, Relações Exteriores e de Finanças. O projeto recebeu nas quatro comissões parecer idênticos: todos os relatores consideram a respectiva comissão incompetente para discutir a matéria. Foram êles os deputados Raimundo Diniz (Orçamento), Ítalo Conti (Segurança Nacional), Ademar Ghisi (Relações Exteriores, que apresentou parecer manuscrito), e Homero Santos (Finanças, ante a recusa do Deputado José Vargas em relatar o projeto às pressas).

Vale registrar que o Presidente e o Vice-Presidente da Comissão de Finanças, deputados Tourinho Dantas e Sousa Santos, estavam ausentes de Brasília anteontem. O primeiro não foi localizado, mas o Sr. Souza Santos foi chamado do Rio a Brasília, a fim de convocar e presidir a reunião extraordinária do órgão técnico à noite.

Ontem à tarde, o vice-líder oposicionista Laerte Vieira apresentou recurso à presidência da Câmara contra a decisão dos presidentes das quatro comissões que convocaram reuniões extraordinárias "ao arrepio do regimento interno". Na presidência da sessão, o 1º Secretário Elias do Carmo adiou a decisão a fim de consultar os dirigentes daqueles órgãos técnicos e conhecer todos os detalhes da questão. Segundo o vice-líder Nina Ribeiro, da ARENA, a convocação para as reuniões extraordinárias das comissões foi um ato regimental perfeito.


• Leia
• Assine
• Divulgue
Cidade de Blumenau



# •BAZAR•

**TERRENOS**
**CASAS**
**APARTAMENTOS**
IMOBILIÁRIA DL LTDA.
Rua 15 de Novembro, 415 — Sala 3

**Leia com atenção**
**COMPRA - VENDA - TROCA E CONSIGNAÇÃO**
CARROS INTEIRAMENTE REVISADOS
FINANCIADOS ATÉ 30 MESES

| CARRO | ANO |
|---|---|
| FORD GALAXIE - gêlo | 1968 |
| CORCEL LUXO - 4 portas | 1969 |
| CORCEL - 4 portas | 1969 |
| VOLKSWAGEN TL - gêlo | 1970 |
| VOLKSWAGEN - beije | 1969 |
| VOLKSWAGEN - verde | 1969 |
| VOLKSWAGEN - azul | 1965 |
| VOLKSWAGEN - azul | 1962 |
| VOLKSWAGEN - verde | 1962 |
| KARMANN GHIA - beije | 1969 |
| KOMBI LUXO - azul | 1966 |
| ESPLANADA - gêlo c/vinil | 1969 |
| VEMAGUET - azul | 1959 |
| GORDINI - castor | 1965 |
| GORDINI - cinza | 1964 |

**Veículos Quatro Rodas Ltda.**
RUA 7 DE SETEMBRO, 517 — C.P. 545
FONE: 22-0295 — BLUMENAU-SC.

*ESTÁ AQUI A SUA GRANDE OPORTUNIDADE*
**AUTO VALE LTDA.**
RUA 15 DE NOVEMBRO 895 - FONE 22-1055

| CARRO | ANO |
|---|---|
| VARIANT — Branco Lótus | — 71 |
| JK — Amarelo Claro | — 67 |
| DKW - BELCAR S — Bordeaux | — 67 |
| VOLKSWAGEN — Branco | — 69 |
| VOLKSWAGEN — Beije Nilo | — 68 |
| VOLKSWAGEN — Cinza | — 64 |
| VOLKSWAGEN — Cinza | — 64 |
| VOLKSWAGEN — Pérola | — 63 |
| VOLKSWAGEN — Verde Claro | — 62 |
| KOMBI LUXO | — 61 |

FINANCIAMENTO DE 6 A 30 MESES
AUTO VALE EM BLUMENAU
O MÁXIMO EM AUTOMÓVEIS

**TELEFONE**
PRECISA-SE COM URGÊNCIA PARA ALUGAR — TRATAR PELO FONE 22-0295.

**"SECRETÁRIA PARA GERÊNCIA"**
Firma do Comércio local está necessitando de SECRETÁRIA com curso ginasial, datilógrafa, redação própria em correspondência comercial, conhecimento geral de serviço de escritório.
As interessadas poderão apresentar-se durante o horário comercial à Rua XV de Novembro, 1495. (Guarda-se Sigilo).

**Documentos Extraviados**
Foram extraviados os seguintes documentos. — Carteira Nacional de Habilitação de nº 145.317 e Título de Eleitor nº 28.636, pertencentes a Gerhart Westphal residente em BLUMENAU-SC.

**AUTO COPA "70" LTDA.**
GARAGEM DE ESTACIONAMENTO — COMPRA E VENDA DE CARROS NOVOS E USADOS, FINANCIADOS ATÉ 24 MESES. —
TEMOS A VENDA OS SEGUINTES CARROS USADOS

| CARRO | ANO |
|---|---|
| VARIANT | — 70 |
| GALAXIE | — 68 |
| CORCEL | — 69 |
| VOLKSWAGEN | — 70 |
| VOLKSWAGEN | — 69 |
| VOLKSWAGEN | — 62 |
| KARMANN GHIA | — 65 |
| VEMAGUETTI BELCAR S | — 67 |
| VEMAGUETTI | — 65 |
| VERANEIO | — 66 |

RUA 15 DE NOVEMBRO, 1439 — FONE: 22-0574
— BLUMENAU —

**VENDEDOR**
Temos vaga para elemento que tenha experiência, de preferência, no setor de produtos alimentícios, para trabalhar em cidades vizinhas. Necessário ter Carteira de Habilitação para dirigir veículos.
Apresentar-se na SADIA, à Rua Farm. João Medeiros, 71 — Blumenau.

**DATILÓGRAFA**
Precisa-se de uma datilógrafa para trabalhar em horário comercial.
As interessadas deverão apresentar-se para teste no Cartório do Cível e Comércio, edifício do Fórum - Blumenau.

**Môça Para Escritório**
Temos vaga para môça com conhecimento em serviços gerais de escritório. Daremos preferência a quem tenha experiência em extração de notas fiscais e boa letra.
Apresentar-se na SADIA, à Rua Farmacêutico João Medeiros, 71 — Blumenau

**COBRANÇAS**
AMIGÁVEIS E JUDICIAIS
Cobramos cheques, promissórias e duplicatas sem qualquer despesa para V.Sa.
DR. ROBERTO VIANNA SOARES
Assessoria Empresarial
C.P.F. — 057.91.90.19
Rua 7 de Setembro, 517 — 1º andar
sala 2 — Blumenau — SC

AUTOMÓVEIS - CAMINHÕES - CAMIONETAS
PEÇAS E ACESSÓRIOS - OFICINA MECÂNICA
ESPECIALIZADA - "PÔSTO ESSO"
**W. BREITKOPF & CIA. LTDA.**
REVENDEDOR AUTORIZADO CHRYSLER do BRASIL
Rua Itajaí, 682 — Caixa Postal 397
Endereço Telegráfico: "BREITKOPF"
Telefone: 22-1238
Blumenau - Santa Catarina
VEÍCULOS USADOS
Alta Qualidade
*Departamento de carros usados*
GTX — ano 69 — côr vermelha —
ESPLANADA — ano 69 — côr verde —
ESPLANADA — ano 68 — côr de ouro velho —
DODGE DART — ano 70 — 4 portas — Branco —
OPALA — ano 71 — azul —
OPALA — ano 70 — branco —
VOLKSWAGEN SEDAN — ano 69 — verde —
VOLKSWAGEN — SEDAN — ano 69 — verde fôlha
REGENTE — ano 69 — branco —
TL — 71 — azul diamante —
F-350 — 66 — marrom —
F-100 — 62 — marrom —
VENDEMOS — TROCAMOS
FINANCIAMOS ATÉ 30 MESES

**Vai ao Rio...?**
**Reserve já seu apartamento**
*no AMBASSADOR HOTEL*
*bem no coração da cidade*
Nós oferecemos a V Sas
★ Telefone e banheiros privativo
★ Serviço dia e noite
★ Ar refrigerado
★ Cofres individuais
★ Cabeleireiro, barbeiro e manicure
★ Garagem
★ Instalações familiares ideais com intercomunicações
★ Escritório para quem vem a negócios
★ Café da manhã incluído na diária
Hospede-se Bem,
Hospede-se no
**AMBASSADOR HOTEL**
RUA SENADOR DANTAS, 25/6 B - Tel.: 232.8161
END. TELEGR. AMBASSHOTEL
RIO DE JANEIRO-GB

**CAMBORIÚ**
VENDE-SE apartamento no Edif. Londrina — 5º andar, com 80 m2. Preço de ocasião.
Tratar: Rua Nunes Machado, 247 — Fone 22-7004 — CURITIBA.

***CASAS ZENDRON***
Estoque sempre renovado em calçados das melhores fábricas
BRUSQUE — Santa Catarina

**ALUGA-SE DEPÓSITO**
Bem localizado. Prédio nôvo com 100m2. (ex-depósito distribuidor da Cia. de Cigarros Souza Cruz) cito à Rua República Argentina, 169. Magníficas condições para todos os tipos de comércio e escritório. Tratar com Ralf Kaestner pelo telefone 22-0565 ou em sua residência em frente ao mencionado depósito. Aluguel a combinar.

**PRECISA-SE DE MÔÇAS**
Precisa-se de 2 môças com conhecimentos de Escrituração Contábil e Fiscais. Exige-se experiência anterior Comprovada. Inútil apresentar-se sem os requisitos exigidos. Informações a Rua XV de Novembro, 550 — 2º andar — sala 202 — Edifício Catarinense — Blumenau — SC.

***POLAR***
A LOJA DO TURISTA — Souvenirs — O maior depósito de Canecos Típicos — Madeira entalhada — Artigos p/fumantes — Presentes — Artesanato — Exclusividades — GALERIA SCHADRACK — Avenida Beira-Rio — BLUMENAU.

**VOLKSWAGEN — 70**
Vende-se Volkswagen ano 1970 - Côr branco e Lótus. Os interessados poderão tratar com Telmo pelo Fone 22-1019 - Blumenau - SC.

**Torneiros mecânicos, Ferramenteiros e ajustadores**
Temos vagas, semana de 5 dias, refeitório e morada para solteiros. Indústria de Auto Peças. Interessados queiram escrever para Caixa Postal, 4 Pôrto Alegre.

**Documentos Extraviados**
Foram extraviados, Carteira Nacional de Habilitação e os Documentos do Carro Simca ano 1962, Motor nº 2277 e com placa BL-4409 pertencentes ao Sr. Artur Tallmann, residente em Blumenau.

**ESCRITÓRIO CONTÁBIL AGOSTINI**
Rua 15 de Novembro, 342 - S/14-15-16 — Fone 22-0156
Caixa Postal - 1122
BLUMENAU - Santa Catarina
Registro de Firmas — Escritas Fiscais — Contabilidade — Contratos — Distratos — Declaração de Impôsto de Renda, etc.
COM 10 ANOS DE EXPERIENCIA NO RAMO


## rodapé 5

EM MILÃO realiza-se de 20 a 29 do corrente, uma exposição Internacional de bicicletas e motocicletas. Os visitantes estrangeiros terão ao seu dispor um serviço permanente de interpretes, escritório de informações, restaurante e bar, agência de viagens, etc . . . Para você que está pensando em saborear uma "pizza" legitima em Milão, taí a "dica". •• O BRASIL será auto-suficiente na produção de derivados de petróleo no próximo ano, segundo estudo elaborado pelo Conselho Nacional de Petróleo. O relatório demonstra o crescimento da Petrobrás, sendo que nosso País importa cêrca de 66 por cento de óleo bruto para seu consumo interno acrescidos de mais 30 por cento de gás liquefeito. Ninguém segura mais. •• FOI INICIADA a colocação de móveis brasileiros no mercado italiano, um dos mais exigentes do mundo. A primeira remessa já seguiu para o país da macarronada, num total de 720 mil dólares, com destino a Trieste. •• UBERABA, em Minas Gerais, vai começar a exportar gado para a África, com uma remessa inicial prevista para 1.500 cabeças. Dizem que na África o clima é tão quente que as vacas em vez de leite, dão queijo fundido prontinho para o consumo. •• APARECEU em Paris um produto chamado "Ciment", que permite a gente alturar as cárias dentárias sem recorrer ao dentista. Será que ninguém pensou nas consequências que as pessoas que usarem êsse "genial" produto vão sofrer ? E quem limpa a cárie, para que ela não continue após o fechamento do buraco no dente ?

Digitalizado pelo Arquivo Histórico José Ferreira da Silva - Blumenau/SC

# Guarani e Gasparense o destaque

Três partidas darão andamento na tarde de hoje, à Taça Cidade de Indaial em sua etapa de classificação. Duas partidas pelo grupo "A" e uma pelo grupo "B". O principal encontro está marcado para o estádio da rua 4 de Fevereiro, devendo envolver os times do Guarani e do Gasparense. Como não teremos mais uma vez futebol profissional, em nossa cidade, é de admitir-se a presença de uma numerosa platéia, no campo do índio. O Guarani, precisa da vitória, no prélio de hoje, pois em caso contrário, estará automáticamente desclassificado. Os bugrinos deverão iniciar a partida de hoje com: Wilson; Beto, Célio, Puff e Jorge; Grillo e Nelsinho; Táta, Maninho (Edson), Anísio e Ivo.

**NA PONTE**

O outro jôgo deste grupo colocará em luta, no estádio da rua Bonfim, na Ponte do Salto, as representações do Bandeirantes e do Amazona. É sem dúvida, um prélio de muitos atrativos, especialmente porque os dois times também lutam pela classificação. O que fôr derrotado, dará praticamente adeus a classificação. O Amazona, poderá formar de: Deusdith; Girão, Nori, Elói (Nilson) e Adir; Gibi e Wilmar; Wierninha, Nenem, Neni e Gérson.

**CLASSIFICAÇÃO**

1º Lugar — Gasparense — 1 p.p.
2º Lugar — Guarani, Amazona e Bandeirantes — 5 p.p.

**UM PRÉLIO**

Em Testo Salto, no estádio Walter Wacholz, estarão em luta Juventus e Floresta, pelo grupo "B". O prélio é importantíssimo para o Floresta, que é cô-lider da disputa.

**AMANHÃ**

O embate entre XV de Outubro e Timboense, será disputado na tarde de amanhã, aproveitando-se o feriado nacional. É um autêntico clássico do futebol da nossa primeirona.

**COLOCAÇÃO**

1º Lugar — Timboense e Floresta — 2 p.p.
2º Lugar — Botafogo — 3 p.p.
3º Lugar — XV de Outubro — 5 p.p.
4º Lugar — Juventus — 6 p.p.

# O acidente de Romualdo

JOINVILLE (Sucursal)

Por um longo período o extraordinário futebolista Romualdo, ficará afastado do time de profissionais do América de Joinville. O acidente que o jogador sofreu na noite da última sexta-feira, o deixou fora de condições. Os ferimentos sofridos por Romualdo, parecem ser de certa gravidade, principalmente na cabeça. O profissional rubro, está hospitalizado na Casa de Saúde Dona Helena, onde continuará até o seu repouso. No flagrante, aspectos do acidente de sexta-feira última que deixou os desportistas catarinenses, bastante chocados, temendo-se mesmo pela sorte do jogador, que felizmente, está fora de perigo.

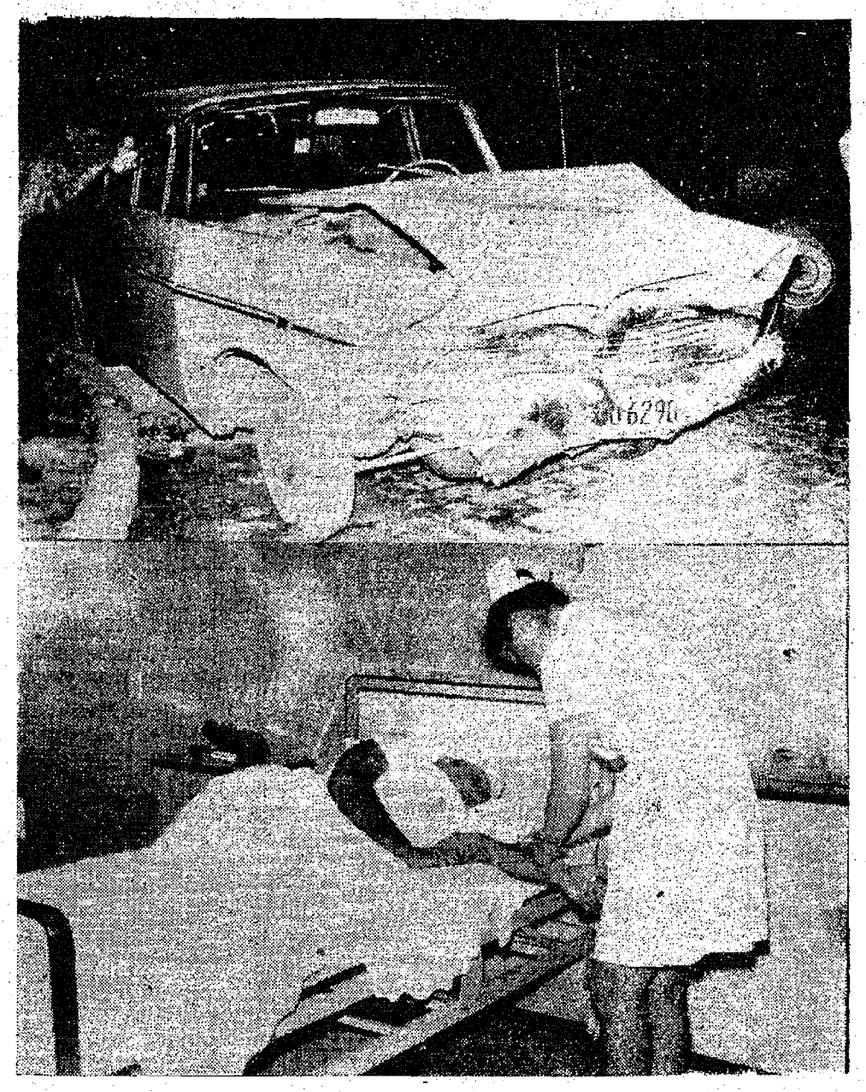


- *Leia*
- *Assine*
- *Divulgue*

**Cidade de Blumenau**



CIDADE DE BLUMENAU ESPORTIVA

BLUMENAU, 14 DE NOVEMBRO DE 1971


# Krieger vence Giuliari no Tribunal

FLORIANÓPOLIS, 5 — José Elias Giuliari, Presidente da FCF, fêz uma representação ao Tribunal de Justiça Desportiva citando os clubes que estavam em débito com a entidade, no tocante à taxa de arbitragem, mas o processo por envolver alheiamento do próprio reclamante acabou sendo julgado a seu desfavor. O órgão disciplinar em sessão realizada à noite passada, optou pelo arquivamento do pedido, julgando como válida e oportuna a tese defendida pelo advogado Harry Egon Krieger de que a solicitação de solvência do pagamento estava embasada em vícios administrativos, e que não caberia aos clubes uma configuração de culpa na forma dimencionada no contexto citatório.

Krieger estava representando os interêsses do Ferroviário, Carlos Renaux, Paysandu, Juventus e Internacional e conseguiu 3 dos 5 votos dados pelos membros do Tribunal. Os outros 2 votaram pela conversão do processo em diligência, o que de certo modo também beneficiaria os clubes, pois tôda a sindicância iria se prolongar por tempo considerável.

Os membros do colendo que tiveram participação no julgamento foram: Fausto Corrêa — Presidente; Wilmar Pinto de Lemos — Relator do Processo; Manoel dos Santos Dias; José Nazareno Coelho e Jaci José Casagrande.

Os interêsses da FCF foram defendidos pelo Auditor Lauro Santos.

**TAMBÉM NÃO DEU PÉ**

O primeiro processo da pauta de julgamento, foi o que envolvia os incidentes do prélio Caxias x Paysandu, porém ficou SOBRESTADO POR DEFEITO CITATÓRIO, devendo o Tribunal determinar nôvo prazo para que os clubes se pronunciem sôbre a validade da partida. Por causa disso, também não foram julgados os atletas Bráulio e Zé Carlos, do Paysandu, e Frank, do Caxias, que foram citados por agressão.

# Placar Esportivo

**Estes os jogos de hoje, pelo Brasil:**

**CAMPEONATO NACIONAL**

No Maracanã . . . . . .
Botafogo x Cruzeiro
No Pacaembú . . . . . .
Corinthians x Grêmio
Em Curitiba . . . . . .
Coritiba x São Paulo
No Mineirão . . . . . .
Atl. Mineiro x Palmeiras
No Beira-Rio . . . . . .
Internacional x Flamengo
No Recife . . . . . .
Santa Cruz x América (GB)
Em Salvador . . . . . .
Bahia x Vasco da Gama
Em Fortaleza . . . . . .
Ceará x Sport

**AMISTOSOS**

Em Jaraguá do Sul . . .
Juventus x Baependi
Em Trombudo Central
Tamôio x Juventus
Em Rio dos Cedros . . .
Cruzeiro x Estrêla
Em Canelinha . . . . .
Macilheza x Prudentina

**Taça Cidade de Indaial**

Na Itoupava Norte . . .
Guarani x Gasparense
Na Ponte do Salto . . .
Bandeirantes x Amazona
Em Testo Salto . . . . .
Juventus x Floresta

# Flu e Portuguêsa podem vir êste mês: é mais uma grande jogada do América

**JOINVILLE (Da Sucursal)**

A alta cúpula dos rubros está quase decidida a promover um grande torneio em Joinville, que para nós valeria como um autêntico festival do futebol tricampeão do mundo. Kurt Meinert pensa no Fluminense e na Portuguêsa de Desportos. O América jogaria «como mestre de cerimônias» e de Florianópolis ou, Rio do Sul seria escolhido um quarto participante entre Avaí e Juventus.

Apesar de estar fora do Certame Nacional, o Flu continua sendo uma das melhores equipes do futebol brasileiro —e além dos seus tricampeões do mundo e de outros renomados futebolistas traria como atração os três catarinenses que integram a sua equipe.

A Portuguêsa também não foi bem neste Certame, mas tem futebol e gabarito suficientes para contagiar o público de Joinville, proporcionando bons espetáculos. Também traria grandes atrações, entre as quais se deve destacar o ponteiro Ratinho e o volante Dirceu (que aqui ainda poderia atuar um tempo pelo América em qualquer partida).

Meinert está entusiasmado e nós particularmente acreditamos no sucesso de uma promoção dessa envergadura. A única apreensão do presidente do América é que a receita dos jogos (talvez possa não cobrir as despesas, mas para seu clube talvez seja uma boa oportunidade dêle conseguir tratar relações com o mercado de um dos grandes centros. Jogando aqui, alguns dos bons futebolistas do América poderiam despertar interêsse de dirigentes das duas agremiações e quem sabe isto não pode gerar um bom negócio.

O América está fazendo planos. O objetivo é movimentar o nosso futebol. Kurt acha que financeiramente êle alcançou um bom impulso no jôgo contra a Ponte Preta. Se der, o América vai, cuidar dessa promoção sem maiores delongas. Entre na jogada. Ela interessa muito ao futebol de Santa Catarina.

Como atração, Flu é realmente uma boa "pedida".

# Fim do profissionalismo: público não quer futebol

**JOINVILLE — (SUCURSAL)**

Estavam jogando em Brusque Paysandu e Juventus. Os dois são times de bom aprimoramento futebolístico e com jogadores que poderiam motivar a presença de um grande público Além disso, êsse prélio tinha uma certa atração porque era o primeiro em Brusque desde que havia terminado o campeonato catarinense. Mas um outro detalhe: no domingo anterior o Paysandu havia perdido para o mesmo Juventus, em Rio do Sul, e por isto o jôgo valeria — como de fato valeu — para uma boa desforra. O Paysandu ganhou fàcilmente, 4 a 1. O jôgo foi bom: muito corrido, bem disputado e cheio de lances sensacionais. Mas o público de Brusque, como o da maioria das cidades catarinenses se mostram desgastados com o futebol profissional, preferindo outros divertimentos do que ajudar uma meia-dúzia de abnegados a manter acesa a chama da tradição esportiva. A renda foi de apenas Cr$ 338,00 — dinheiro que nem sequer dá para pagar o salário mensal de um jogador, nem para cobrir as despesas adicionais, como bichos, taxa de arbitragem e taxas das entidades esportivas. Assim, o nosso futebol vai caminhando a furta-passo para o seu próprio descalabro, porque não existe meios dos clubes continuarem mantendo o instinto da conservação (bons plantéis e boas equipes) devido aos pesados ônus que lhes são acarretados. Muitas agremiações como Marcílio Dias, Metropol, Comerciário, Olímpico, Perdigão e Guarani encerraram suas atividades por causa dêste marasmo financeiro, e a situação infelizmente parece se tornar cada vez mais desalentadora. O público de Joinville, nos jogos do América pelo «Nacionalzinho» atendendo ao chamamento da imprensa colaborou de forma inestimável com arrecadações que proporcionaram cifras muito otimistas, mas ao certo não se sabe se em jogos futuros haverá a mesma contribuição. O futebol parece que pouco está agradando e os males são agravantes. O nosso profissionalismo deveria ter receitas vultosas na proporção da qualidade dos jogos que aqui se pratica. Se fôssemos contar sempre com rendas semelhantes a de América e Ponte Preta, não haveria maiores preocupações porque iríamos levantar a bandeira da redenção.

O Juventus é um bom time, mas sua presença em Brusque só rendeu Cr$ 338,00. Um pouco menos do que o Caxias conseguiu aqui no seu amistoso com o Rio Branco de Paranaguá.

# Fama de tricampeão do mundo é pouco para a irresponsabilidade de Joel

**JOEL Camargo, integrante da seleção tricampeã do mundo, foi prêso e recolhido ao presídio de Santos, onde deverá cumprir pena de 1 ano e 8 meses de detenção por ter provocado acidente automobilístico em novembro do ano passado, quando perderam a vida duas jovens e outra pessoa sofreu ferimentos generalizados.**

**Joel, que há pouco havia recebido passe livre do Santos, embora citado judicialmente por homicídio culposo e lesões corporais graves poderia ter gozado o benefício do "sursis", mas desrespeitou tôlamente as determinações do Juiz da 2a. Vara Criminal de Santos — para que visitasse a seção de traumatologia da Santa Casa durante 2 horas por mês no prazo de dois anos. Como Joel não vinha cumprindo a determinação, o Juiz invalidou o sursis e encaminhou ordem de prisão à delegacia.**

**Os policiais que foram prender Joel o encontraram espriguiçado na varanda de sua bela residência e êle os acompanhou até a Delegacia pensando que iria simplesmente assinar qualquer documento. Quando lá chegou foi instalado atrás das grades e ficou sabendo que agora ficaria ali 1 ano e 8 meses.**

# SANTOS NÃO PÔDE CONTER O MELHOR FUTEBOL DO FLU

**Em jôgo que agradou o pequeno público presente ao Maracanã, o Fluminense venceu o Santos por 3 x 1, despedindo-se do Certame Nacional com uma boa vitória. O Santos foi ao Rio com uma equipe formada, pràticamente, por jogadores reservas, constituindo-se num adversário, até certo ponto fácil, para o tricolor das Laranjeiras. A primeira etapa terminou com a vitória do Flu por 1 x 0, gol anotado por Silveira, depois de Sérgio Roberto ser derrubado por Orlando, dentro do grande área. No segundo tempo o jôgo começou bem mais corrido e, quando eram decorridos 12 minutos, acontecia o segundo ponto do Fluminense, num passe de Marco Antônio para Jair, que penetrou pelo meio e atirou sem apelação para Joel. O Fluminense continuava comandando as ações, pois o Santos não oferecia muita resistência, e quando eram decorridos 24 minutos Jair voltava a marcar, depois de uma finta sensacional em Ramos Delgado, atirou rasteiro sem qualquer chance de defesa para Joel.**

**Aos 40 minutos o Santos encerraria o placar por intermédio de Mazinho, anotando de cabeça, terminando a partida com o escore de 3 x 1. O juiz foi o mineiro Maurício José Santhiago, com boa atuação.**

**PORTUGUÊSA VENCEU**

No jôgo 10 da Loteria Esportiva, a Portuguêsa com um gol de Cabinho no primeiro tempo, abateu com facilidade a fraca equipe do América Mineiro pela contagem mínima. O árbitro desta partida foi o Sr. Carlos Floriano Vidal.

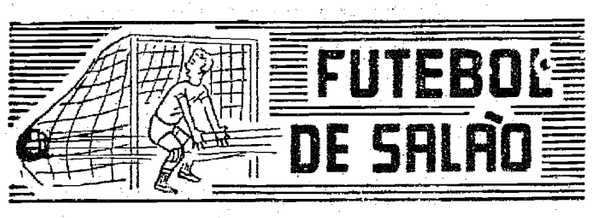


Grande sem dúvida a atividade da Federação Catarinense de Futebol de Salão. Na próxima semana, uma comissão de desportistas tendo à frente o sr. Waldemiro Carisson, presidente da FCFS, estará se entrevistando com o Sr. Governador, Secretário Vitor Fernando Sasse e Secretário Paulo Aguiar, para tratar de assuntos de interêsse da entidade.

**LIGAS**

Pròximamente serão instaladas novas ligas de futebol de salão, em nosso estado. As cidades de Chapecó, Concórdia, Joaçaba, Mafra e São Bento do Sul passarão a ter suas entidades do salonismo, que em todo o Brasil, está ganhando à cada dia novos adeptos.

**PROFISSIONAL**

A reportagem está tomando conhecimento de que é grande o movimento no sentido de ser profissionalizado o futebol de salão no Brasil. O assunto está merecendo estudos, por parte da CBD.

**HOMENAGENS**

Pelo que tem feito pelo esporte catarinense, os clubes de futebol de salão, prestaram homenagens no dia de ontem, ao Deputado Nelson Pedrini presidente da Assembléia Legislativa; Cel. Fábio Luis, comandante da Polícia Militar de SC; Dr. Lauro Linhares, presidente da Caixa Econômica Estadual e Darci Lopes, presidente da TV Cultura.

**NOTA OFICIAL**

Esta a nota oficial da Federação Catarinense de Futebol de Salão, de número 29-71.

**EXPEDIENTE RECEBIDO**

a) — Nota Oficial nº 7/71 da Liga Blumenauense de Futebol de Salão.

b) — Nota Oficial nº 05/71 da Federação Mineira de Futebol de Salão.

c) — Nota Oficial nº 51/71 da Federação Mineira de Futebol de Salão.

d) — Nota Oficial nº 52/71 da Federação Mineira de Futebol de Salão.

e) — Ofício nº 21/71 do Clube do Cupido, solicitando transferência de atletas e inscrição.

f) — Ofício datado de 8.11.71 do Clube Doze de Agôsto.

**DEPARTAMENTO TÉCNICO**

a) — Conceder transferência do atleta Heitor Francisco Machado Steiner, da Associação Desportiva Colegial para o Clube do Cupido. Condição de jôgo em 9.2.72.

b) — Conceder registro de atleta Oswaldo Luiz Bittencourt pelo Clube do Cupido nº F-887.

c) — Conceder licença ao Clube Doze de Agôsto para efetuar uma partida amistosa no dia 13.11.71 contra Liceu Mário de Andrade da cidade de Londrina, no Estado do Paraná.

**ATOS DA DIRETORIA**

*Atenção — Atenção — Comunicamos o nosso nôvo endereço:*

Federação Catarinense de Futebol de Salão
Rua dos Ilheus — Edifício Aplub — 1º andar — sala 105 — Caixa Postal, 737 — Florianópolis — Santa Catarina.

Florianópolis, 9 de novembro de 1971

*Waldemiro José Carlsson*
Presidente

# rodapé 6

AMANHÃ às 19 horas, serão reunidos pela primeira vez os novos integrantes da equipe de futebol de salão juvenil do Palmeiras Esporte Clube. Após haverá treinamento, na cancha da Associação Atlética Banco do Brasil, no bairro da Ponta Aguda. ::—:: JAIRZINHO do Caxias, seguiu ontem para acertar sua possível transferência para o Londrina. Juntamente rumou também o meia cancha Chiquinho, que no campeonato deste ano, defendeu as côres do Hercílio Luz. Expedite, nas próximas horas, irá a Paranaguá a chamado do Rio Branco. ::—:: SEGUE hoje para São Paulo, Expedito de Oliveira. Participará de um curso de limpeza e depilação da pele, do Centro Técnico Ludovig, da capital bandeirante. ::—:: PROSSEGUIRÁ esta manhã em Lages, a fase final do estadual de Basquetebol Infantil. O Vasto Verde, estreiará às 9 horas, no Ginásio do Diocesano, contra o perdedor do prélio de ontem Doze de Agôsto e Diocesano. ::—:: BAÍA, acertou sua vinda para o Palmeiras Esporte Clube. O profissional americano de apenas 19 anos de idade, deverá se transferir para nossa cidade, já na próxima semana. ::—:: ÀS 17 HORAS de terça-feira, serão empossados os membros da Comissão, que tratará dos detalhes, para a construção do estádio estadual. ::—:: FLAMENGO do Rio, que jogará na quarta-feira, com o Figueirense, chegará amanhã à tarde a capital catarinense. Parece que o jôgo não repercutiu como se esperava. ::—:: NO PRÓXIMO domingo reaparecerá o time do Palmeiras. O alvi-verde, talvez já com novos valôres, enfrentará o Paisandu, em Brusque. DE 20 À 28 deste mês, o Centro Cultural 25 de Julho, promoverá sugestivo torneio interno de Bolão. Os associados do clube estão sendo convidados a se inscreverem para a interessante disputa.


Digitalizado pelo Arquivo Histórico José Ferreira da Silva - Blumenau/SC

# Projeto Rui Santos descontenta OAB carioca

**RIO (AJB) — A Ordem dos Advogados do Brasil, seccional da Guanabara, enviou um ofício ao Presidente do Conselho Federal da OAB, solicitando desligamento da entidade do Conselho de Defesa dos Direitos Humanos, alegando que "o projeto Rui Santos, cassou, no advogado o direito de ali praticar atos da profissão e, portanto, de desfrutar dos direitos que lhe são assegurados"".**

**E o ofício acentua que o dito projeto" parece querer incompatibilizar a OAB com o conselho, pois, sabendo-o apolítico imprime ao órgão governamental um destino nitidamente político além de fixar "jeton" para quem ali iria desempenhar dever estatutário e consagrador.**

O documento divulgado pelo Presidente da OAB, seção carioca, José Ribeiro de Castro, foi entregue no Palácio da Justiça pelo Sr. José Cavalcânti Neves, tendo êste dito na ocasião que gostaria "que tôdas as outras seccionais da OAB tomassem a mesma posição histórica que nós agora tomamos".

Em cinco itens, o documento faz uma análise das razões que levaram a ordem a tal decisão, dizendo, entre outras coisas, que "o projeto Nélson Carneiro, ao indicar a publicidade das sessões do órgão em causa e a participação, nêle, dos advogados, pretendeu pôr em prática, apoliticamente, o disposto na alínea "c" do inciso VI do Artigo 89 da Lei Federal nr 4.215, de 27 de abril de 1963".

"O projeto Rui Santos — diz ainda a OAB — no entanto, já aprovado pelo Senado em regime de urgência, não só tornou sigilosas as sessões do Conselho como cassou, no advogado, o direito de ali praticar atos da profissão e, portanto, de desfrutar de direitos que lhe são assegurados, em sua lei orgânica, por cujo cumprimento, tal como nela se contem, devem pugnar o presidente da Ordem dos Advogados do Brasil, os presidentes das seções e das subseções".

Acentua, ainda, a entidade, que o projeto, uma vez convertido em lei, deixaria em situação insustentável o presidente da ordem, pois o obrigaria a atuar, negando direitos e prerrogativas que tem o dever de assegurar aos profissionais do direito.

"Assim — segue o documento — conduzido o debate sôbre o momentoso tema, deliberou, afinal, êste conselho, manifestar à Vossa Excelência sua inquietação atual, mas a esperança, se não a certeza futura, de que o "batonnier" dos advogados brasileiros, fiel ao sentido de sua reconhecida consciência profissional, encontre meios de manter sua ausência às sessões sigilosas e inacessíveis do órgão em referência, por fôrça, até mesmo, da letra e do espírito do estatuto da Ordem dos Advogados do Brasil".

## Brasil poderá exportar carne bovina à Argentina

PORTO ALEGRE (AJB - A NOTICIA) — O Preidente do Instituto Sul-Riograndense de Carnes, Sr. Dante Peduzzi, afirmou ontem que a Argentina pretende importar 50.000 toneladas de carne bovina do Brasil, o que foi interpretado por outros dirigentes do órgão como "uma atitude típica de país em desenvolvimento que importa para poder garantir os seus mercados externos", segundo o Diretor Carlos Anne Gonçalves.

O Sr. Dante Peduzzi, que retornou 4a.-feira à tarde de Buenos Aires trazendo a novidade, esclareceu que o interêsse da Argentina deve-se também ao fato de que existe uma disparidade de preços, uma vez que o preço do quilo do boi vivo no Brasil é de Cr$ 1,50, enquanto que, naquele país, é de Cr$ 2,00.

Para o Sr. Carlos Annes Gonçalves, "dificilmente" o interêsse argentino será atendido, pelo menos antes de março próximo, porque todo o excedente brasileiro exportável já está pràticamente vendido, o que impede a efetivação do negócio. Acrescentou que o procedimento argentino "tem ares de país em desenvolvimento porque procura manter o mercado europeu, duramente conquistado".

**Somos um Povo Educado: Conserve Limpa a Cidade**

## CAMPING DE BLUMENAU

Está em francos preparativos o Camping Clube de Blumenau para o verão que se inicia. De acôrdo com informações prestadas a nossa reportagem pelo Sr. José Ferreira da Silva a cujos cuidados se encontra a sede do Camping, estão em plenas atividades os serviços de implantação dos prédios e das áreas ocupáveis pelos Campistas, podendo o Camping Blumenauense oferecer condições de hospedagem. O Camping está se alastrando no Brasil.

O Camping de Blumenau está localizado no final da Rua Pastor Oswaldo Hesse, ocupando uma área de 20.000 m2, que vai permitir um atendimento simultâneo para mais ou menos 150 traillers.

Diversos "campistas' estarão neste verão utilizando o "Camping Blumenauense" prestigiando assim mais esta iniciativa da Comissão Municipal de Turismo e do Prefeito Evelásio Vieira.

As pessoas que desejarem tomar conhecimento do que é Camping, Equipamentos Necessários e outras informações a respeito poderão procurar o Sr. Orlando Corrêa Lopes, que é do Departamento do Camping Clube do Brasil de Curitiba e que se encontra nesta cidade hospedado no Camping Clube de Blumenau.


PEÇAS CHEVROLET
CASA ROYAL S/A.


## Exportação de veículos

SÃO PAULO (AJB) — A Indústria Nacional de Autoveículos, incluindo tratores, registrou em 1970 um volume de exportação no valor de Cr$ 43.808.826,00 — US$ 9.515.811,00 —, segundo informação da Associação Nacional dos Fabricantes de Veículos Automotores

No ano passado, foram enviadas para o exterior 583 unidades, verificando-se um aumento de 435% sôbre o volume exportado pela indústria de autoveículos em 1969 — 134 unidades. Em 1970, o Brasil exportou autoveículos para 38 países de todo o mundo.


**LEMBRE-SE:**

**Compra-se Sempre Melhor Onde Tem de Tudo!!**

E MAIS: — Desde a nossa fundação, em 1933, costumamos fazer as nossas compras sòmente A VISTA.

Conseguimos, assim, descontos de 10, 15 e até maiores...

**E QUEM APROVEITA, É A NOSSA FREGUEZIA!!!**

pois assim PODEMOS VENDER MAIS BARATO!

É por isso que temos preços, como êstes:
MINI-BLUSAS, desde 12,95.
SLAKS (calças): Piquet 27,50 e de helanca, desde 35,50.
CORTINAS de Tergal, 1,50 mtr., por 7,95.
NYCRON, desde 13,50 o metro.
POLYESTER estampado, desde 8,95.
TOCA-DISCOS. "Telefunken", luz e pilha, desde 339,50.
CAMISAS estampadas, a partir de 8,95, até os mais finos.

**Casa Willy Sievert S/A Com.**

Rua 15 de Novembro, Nº 1526 — Blumenau

**5 pagamentos, SEM ACRÉSCIMO**



**GEOVANY NOVIDADES**

ARTIGOS NACIONAIS E ESTRANGEIROS

*Trabalha-se com Artesanato*

CALÇAS AMERICANAS
RELÓGIOS SUIÇOS E JAPONESES
PERFUMES FRANCESES
RÁDIOS JAPONESES
LAMINAS INGLESAS, etc.

Rua Santos Saraiva, 372 - ESTREITO-Florianópolis-SC.


## VIAJANTES E REPRESENTANTES COMERCIAIS

A Associação Profissional dos Representantes Comerciais de Blumenau, entidade que poderá congregar numerosa e valente força, sem dúvida das mais atuantes da comunidade conta também com a tua filiação colega viajante. Associate a ela . . .

## Associação de Pais e Mestres do Colégio Santo Antônio

EDITAL DE CONVOCAÇÃO

*Assembléia Geral Ordinária*

Ficam convocados os senhores associados a se reunirem em Assembléia Geral Ordinária, a realizar-se no dia 22 de Novembro de 1971 às 20,00 horas, nas dependências do Salão do Colégio Santo Antônio, a fim de deliberarem sôbre a seguinte

**ORDEM DO DIA**

1º) — Eleição da Diretoria para o exercício 1971/1972.
2º) — Eleição do Conselho Fiscal, efetivos e suplentes para o exercício 1971/1972.
3º) — Assuntos gerais de interêsse da Associação.

Blumenau, 08 de Novembro de 1971

**A DIRETORIA**

**NOTA:** Conforme estabelece o parágrafo 3º do Artigo 13º dos Estatutos Sociais, a assembléia funcionará em primeira convocação, com a metade mais um dos associados com direito a voto e em segunda convocação, 30 minutos depois, com o mínimo de 150 associados.

Esta publicação não saiu nas edições anteriores por falta de espaços, total e absoluta.

## rodapé 7

QUANDO você escrever alguma coisa em um cartaz que se destine a lugares públicos, cuidado para não escrever besteira. Veja esta, de um cartaz afixado na seção de quartos reservados às parturientes em um hospital: "Acesso permitido apenas aos pais das crianças ou aos seus REPRESENTANTES". •• ACONTECEU na Inglaterra. Os ladrões chegaram, arrombaram o carro e quando viram que o motor não pegava começaram a empurrá-lo. Já haviam percorrido mais de três quilômetros quando a polícia chegou. Estavam tão cansados que não conseguiram fugir. Só então notaram que o carro não tinha motor. O dono do mesmo havia retirado a máquina e ainda não colocara outra em seu lugar. •• ESTA também veio da Inglaterra. Em Londres acaba de ser inventado um novo tipo de cinto de segurança para automóveis, que por meio de um sistema ultra-sônico impede o carro de se movimentar antes que o motorista e seu acompanhante estejam devidamente "amarrados". O jeito então é usar o cinto, do contrário "neca pau". •• DEPOIS da medida aprovada pelo prefeito de Olinda, vai dar "nêgo" se afogando a "bêssa". É que Iêda de 19 anos e Adelis de 17 anos, louríssimas, "enfiadas" em lindos biquinis são as mais novas integrantes do grupo salva-vidas das praias de Olinda. Dizem elas que "o que o homem faz, a mulher também pode fazer". Será ? •• MAIS uma "dica" para o verão: ventiladores marca Pesconil, para ser usado no pescoço, prêso por elegantes correntes douradas ou ainda adaptado ao nó da gravata, isto em caso de reuniões sociais, bailes de gala, etc. Refresca e areja o seu pescoço. Ventiladores é Pesconil.

Digitalizado pelo Arquivo Histórico José Ferreira da Silva - Blumenau/SC

# Castro visitou norte do Chile

ANTOFAGASTA, (UPI) — O Primeiro-Ministro cubano Fidel Castro visitou ontem os desertos do norte do Chile onde se encontram as minas de salitre, o adubo natural que há mais de seis décadas era sustento econômico do país.

Em seu primeiro dia de viagem pelo norte do país, Fidel Castro limitou anteontem suas atividades a dialogar com os estudantes universitários, entre os quais existem tendências extremistas e revolucionárias, e a uma conversa com o povo de Antofagasta numa grande concentração.

Falando aos estudantes, qualificou de "um grande mal" o sectarismo, mas acrescentou "não podemos ter ilusões de que vá desaparecer por isso".

Criticou, também, os Estados Unidos, que acusou de saquear o petróleo do mundo para manter duzentos milhões de automóveis e "uma polícia em todo o mundo". Disse que os Estados Unidos tiveram que adotar medidas restritivas que afetam o comércio mundial para manter uma economia de esbanjamento do ponto-de-vista econômico, já estão fracos", acrescentou.

Por outro lado, reconheceu que ainda há cinco por cento de analfabetos em Cuba, apesar das campanhas que foram realizadas em seu país.

Depois, em sua "conversa" com o povo de Antofagasta, Fidel Castro assegurou que jamais faltará açúcar ao Chile e expressou sua admiração pelo esfôrço do trabalhador nortista chileno "na natureza hostil do deserto".

O deserto chileno, que, segundo os especialistas é mais sêco que o próprio Saara, tem uma temperatura que de dia chega aos 34 graus centígrados, mas a noite desce para quatro graus e às vêzes até zero.

Foi nas minas de salitre, mais conhecidas aqui como "oficinas" salitreiras, onde nasceu há 50 anos o sindicalismo operário encabeçado pelo falecido Luís Emilio Recabarren, fundador do comunismo nacional.

Foi, também, a posse da indústria do salitre que levou em 1879 o Chile à chamada guerra do Pacífico, contra o Peru e a Bolívia.

O nitrato foi há mais de 60 anos o sustentáculo da economia chilena. Mas, desde 1914, a descoberta, na Alemanha, do nitrato sintético levou êste produto natural, que sòmente é produzido no Chile, a uma decadência que terminou com o desmantelamento dos acampamentos salitreiros. Hoje há uma indústria extrativa que deve ser subvencionada para evitar a dispensa de aproximadamente dez mil trabalhadores.

O dirigente cubano chegou ao acampamento de salitre de Pedro de Valdívia às 10 horas, sendo recebido por dirigentes dos trabalhadores e diretores da indústria. Ao meio-dia assistiu a uma concentração e depois almoçou com sua comitiva e dirigentes operários.

À tarde, Castro viajou para o segundo acampamento salitreiro, em Maria Elena, mais ao norte. Lá visitou as instalações, interrogou os mineiros sôbre o trabalho realizado e assistiu a uma concentração no estádio de acampamento.

O programa do dia terminou com um jantar em Maria Elena, onde pernoitará para partir hoje para a mina de cobre de Chuquicamata, recentemente nacionalizada e que pertencia a companhia norte-americana "Anaconda".

CIDADE DE BLUMENAU

BLUMENAU, 14 DE NOVEMBRO DE 1971

## Banco do Brasil S.A.

BLUMENAU (SC)

### CARTEIRA DE CÂMBIO

TAXAS — DIA 11-11-71

| *Moedas* | *Compra* | *Venda* |
|---|---|---|
| US$-Dólar | 5,600 | 5,635 |
| Libra | 13,94960 | 14,08186 |
| Marco | 1,66880 | 1,69050 |
| Florim | 1,67048 | 1,68937 |
| Franco Suíço | 1,39804 | 1,41523 |
| Lira Italiana | 0,009116 | 0,009213 |
| Franco Belga | 0,120204 | 0,121800 |
| Franco Francês | 1,00520 | —.—.— |

## Política & Opinião

*Túlio Maraschino*

Encerram dia 15 as inscrições partidárias e com isso, só os que estiverem registrados nos livros ou nas fichas especiais, poderão er candidatos a postos eletivos nas eleições de 1972. Os que tiverem alguma pretensão devem correr às pressas, neste comêço de semana em busca de sua vinculação oficial ao partido de sua preferência. No caso de Blumenau, em que haverá eleições para a Prefeitura e Câmara, no mês de novembro do ano que vem, os nomes ainda são uma incógnita. De qualquer forma com um legislativo composto de 15 ou 17 membros (dependendo do número de eleitores) deveremos ter um número bem maior de candidatos. Assim, a correria nestes últimos momentos da filiação partidária tem sido intensa. Cada ficha preenchida pode significar um candidato em potencial. Pelo menos é isso que se acaba deduzindo, quando aparecem nomes conhecidos e inegàvelmente políticos, tomando decisões dessa ordem e finalmente optando pla sigla predileta — ARENA ou MDB.

—:*:—

**NOTICINHA VERMELHA**

Miguel Arraes Alencar é um dos novos chefões do P.C. brasileiro. Em seu exílio (Argel) êle é tratado como Chefe de Estado. Quem afirma é o jornal "Politika", com "ka" mesmo...

—:*:—

**ASSISTÊNCIA AO PRODUTOR RURAL**

Mesmo com algumas falhas a reparar, as intenções básicas do projeto encaminhado pelo Vereador Armando Bauer Liberato visando a dar melhor assistência ao produtor rural, merecem todo respeito e atenção. O Secretário Glauco Olinger prometeu dar um parecer técnico sôbre o assunto.

—:*:—

**HERCILIO**

O ex-prefeito municipal Hercílio Deeke, que chegou a ser Secretário da Fazenda e um dos maiores líderes da antiga União Democrática Nacional, podem fazer um ibopezinho, ainda é um dos homens mais populares de Blumenau. Basta dizer que embora afastado completamente das atividades políticas, é grande o número de entendidos que o aponta como solução muito boa para a ARENA. Apesar de, o senhor Deeke dar apenas um sorriso quando alguém lhe faz menção a respeito, apelando normalmente para a necessidade de renovação.

—:*:—

**CARTILHA**

Está sendo distribuído o Manual de Organização Partidária Municipal, negro-verde, editado pelo Serviço Gráfico do Senado Federal. O próprio título já diz tudo que contém o manual, que é uma verdadeira cartilha a serviço dos Partidos na área dos Municípios.

## Foram conhecer A.A.L.

Na última semana, um grupo de alunas do 4º Grau do Colégio Coração de Jesus, de Florianópolis, estiveram visitando a Assembléia Legislativa, inclusive asistindo a uma sesão plenária. Após percorrerem tôdas as dependências do Palácio do Legislativo, foram até ao Gabinete da Presidência, onde puderam manter um demorado contato com o Deputado Aldo Pereira de Andrade — 1º Vice Presidente respondendo pela Presidência. As garotas que se faziam acompanhar pela Irmã Amélia não perderam o ensejo e fizeram um verdadeiro bombardeio de perguntas ao Deputado. Aldo. A desinibição das meninas foi total.

O flagrante acima fixa um dos momentos da visita.

## Rotary quer Rua Artur Schlösser

BRUSQUE (Sucursal) — Em ofício dirigido ao Prefeito Municipal sr. José Germano Schaeffer, o Rotary Club de Brusque dá sugestão no sentido de que seja dado o nome de Artur Schlösser a atual Avenida das Comunidades. O documento enviado pelos rotarianos tem o seguinte teor:

"Senhor Prefeito

Servimo-nos da presente para levar ao conhecimento de V. Sa. a deliberação do Rotary Club de Brusque, tomada em reunião do mês passado, de submeter à esclarecida apreciação e julgamento de V.S., a sugestão de dar à atual Avenida das Comunidades o nome do inesquecível brusquense Sr. ARTUR SCHLÖSSER.

Temos certeza de que essa justa homenagem encontraria acolhida e apoio de quantos conhecerem o grande conterrâneo.

Com elevada estima e distinta consideração e nossas saudações rotarias, firmamo-nos.

p/Rotary Club de Brusque

Ass. Osny Muller — Presidente.

Como vemos mais uma lembrança justa, que o Rotary presta àquele que sempre prestigiou nossa terra. Acreditamos que o sr. Prefeito e o Legislativo saiba compreender a afeição que o brusquense tinha por esta figura inesquecível.

## Govêrno francês comprará aviões "Mirage" que seriam de Telavive

PARIS, (UPI) — O govêrno informou ontem que comprará para a Fôrça Aérea Francesa os 50 aviões "Mirage" fabricados para Israel, mas cuja venda foi sustada por um embargo nas vésperas da guerra de 1967 no Oriente-Médio.

Um comunicado do Ministério de Relações Exteriores indicou que a França ofereceu várias vêzes para reembolsar Israel pelo preço dos aviões ao fechar o contrato em 1966.

Assim, o comunicado confirmou indiretamente os rumôres diplomáticos de que Israel já não insiste na entrega dos aviões e está negociando em Paris a devolução dos 50 milhões de dólares.

O comunicado do Ministério disse que "o govêrno decidiu adquirir o equipamento para a Fôrça Aérea Francesa, a fim de evitar sua deterioração".

Os aviões têm estado estacionados numa base da fôrça aérea em Chateaudun, no centro da França e são mantidos em perfeitas condições a um custo anual de 600 mil dólares.

O govêrno israelense iniciou as conversações, esperando que a solução da questão do "Mirage" permitira que os dois países se tornassem bons amigos novamente, disseram fontes diplomáticas.

As fontes disseram que a Primeiro-Ministro Golda Meir parou recentemente de insistir em que a França suspenda o embargo de armas contra Israel. Mas as fontes disseram que a senhora Meir impôs seu preço para o solucionamento da disputa. As condições de Israel eram:

— A França não deve vender aviões para nenhum dos oponentes de Israel.

— A França deverá, também, fornecer a Israel peças avulsas para os "Mirage" que já possui.

— Deverá fornecer ainda peças para aviões "Bacak" de fabricação israelense do mesmo modêlo que o "Mirage" e construído com a ajuda de firmas norte-americanas.

— A França deve suspender suas críticas às iniciativas políticas israelenses no Oriente-Médio.

Israel poderá usar os fundos para comprar bombardeiros "Phantom" norte-americanos, desde que o Presidente Nixon autorize a venda, disseram fontes diplomáticas.

## Comunhão

Mais 240 crianças, a exemplo desta, da foto acima, estarão no dia de hoje tomando sua 1ª Comunhão na Igreja Matriz de São Paulo Apóstolo.

## Salto do Norte recebe água na próxima semana

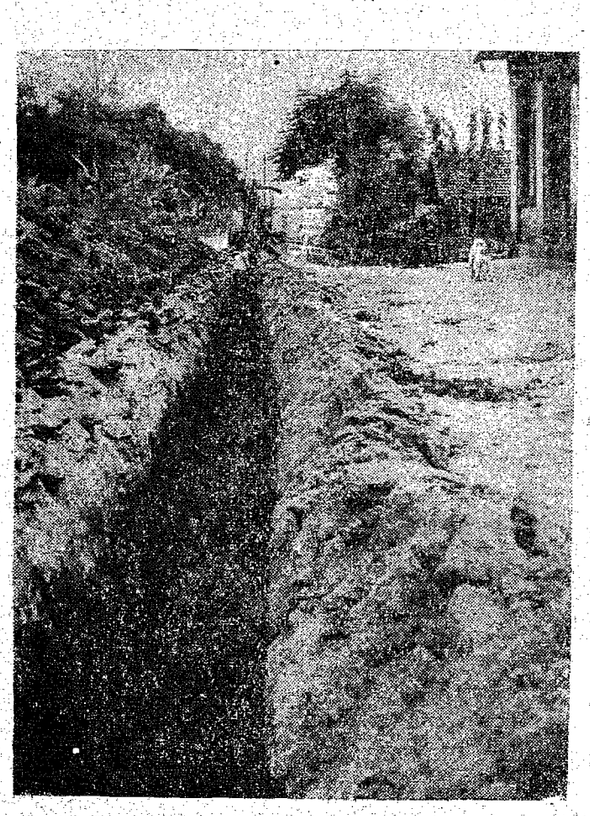

Até o final da próxima semana os moradores de Salto do Norte poderão receber água através a rêde de distribuição ora em execução pelo Samae. A informação partiu ontem do Samae, acrescentando que para a conclusão deste trecho está em falta uma peça — a adaptadora, que no início da próxima semana deverá chegar de São Paulo. Com esta peça serão concluídas as ligações com as transversais, também em fase de conclusão.

A rêde de distribuição de água em Salto do Norte abrange as ruas Pomerode, Marechal Rondon e 30 de Agôsto, até na rua 7 de Setembro.

## Indira já retornou de sua viagem ao Ocidente

NOVA DÉLI, (UPI) — A primeiro-Ministro da Índia, Indira Gandhi, regressou ontem de uma viagem ao exterior e disse que, se continuar aumentando o clima de tensão na fronteira com o Paquistão, a situação será "cada vez menos tolerável".

As últimas informações indicam que continuam os choques militares na fronteira. Por outro lado, sabe-se que o govêrno do Paquistão estêve em contato com líderes rebeldes do Paquistão Oriental há pouco mais de uma semana.

Depois de realizar uma viagem de três semanas por vários países do Ocidente, a senhora Gandhi foi recebida ontem por membros de seu gabinete e um grupo de partidários, calculado em mil pessoas. Em suas primeiras declarações, disse que sua viagem serviu para esclarecer melhor a situação do Paquistão Oriental no Exterior, mas acrescentou que não sabe quando será encontrada uma solução para o conflito.

Sua chegada coincide com notícias de um nôvo choque entre tropas indianas e paquistaneses na localidade fronteiriça de Shikarpur, junto ao Paquistão Oriental, 145 quilômetros ao norte de Calcutá. Por outro lado, soube-se também que várias pessoas morreram em conseqüência de bombardeios de artilharia perto da cidade fronteiriça de Karimganj.

Fontes bem informadas revelaram que o govêrno do Paquistão Ocidental manteve um "contato limitado" em Calcutá — por intermédio de diplomatas norte-americanos — com dirigentes rebeldes do Paquistão Oriental.

Respondendo a perguntas sôbre os rumôres de que o Presidente do Paquistão, Yahya Kahn, estaria disposto a receber dirigentes rebeldes de Bangla Desh, a senhora Gandhi expressou que duvida que êstes últimos aceitem manter conversações sem que esteja presente o líder bengali, o Xeque Mujibur Rahman.

Rahman foi prêso por autoridades do Paquistão Ocidental em março último, no comêço da guerra civil no Paquistão Oriental, que degenerou no conflito entre a Índia e Paquistão.

Perguntada se acha que a situação poderá ser resolvida sem uma guerra, a Primeiro-Ministro respondeu:

"É exatamente isso o que me preocupa e está preocupando os líderes políticos do mundo".

SUPER MERCADO DE CARROS USADOS

ROYAL

AUTOMÓVEIS, CAMIONETAS E CAMINHÕES: Chevrolet, Opala, Dodge Dart, Volkswagen, DKW e outras marcas.

Facilidades de Pagamentos

Rua 7 de Setembro, 1366 — Fone: 22-0448

— BLUMENAU —

## rodapé 8

SALVADOR — Entre 300 e 900 mil abortos são feitos anualmente no Brasil, dos quais 20 por cento pelas condições em que são feitos resultam em internamento e dois por cento em morte. Setecentos mil é o número que deve estar próximo da realidade, segundo o Prof. Nelson Morais, docente de Higiene da Universidade Federal do Rio de Janeiro. Na sua palestra sôbre "Mortalidade Materno-Infantil e Abôrto", durante o VI Seminário Brasileiro de Planejamento Familiar, que se encerrou ontem em Salvador, o Prof. Nélson Morais insistiu no aspecto econômico dêste problema, afirmando: "Levando-se em conta que cada paciente com complicações por abôrto leva, em média, três dias no hospital, se cêrca de 140 mil são internadas, uma média de 500 mil leitos-dia são gastos anualmente com pacientes por abôrto. Alguma vez já se pensou no ônus desnecessário que isto representa para a saúde? Quanto à questão de que o índice de nascimento elevado no Brasil é necessário para povoar regiões com densidade demográfica irrisória, disse que "pela miséria, pelas condições de saúde que esta gera, 500 mil crianças de menos de dois anos morrem anualmente no Brasil. Como se quer então corrigir um problema de povoamento com a política de "quanto mais nascer, melhor", quando a questão é muito mais de economia e estrutura".

Digitalizado pelo Arquivo Histórico José Ferreira da Silva - Blumenau/SC