

Momento de solidão



O fantástico vazio da rua XV de Novembro com a torre da Matriz e o horizonte sem nuvem no fundo. Blumenau é poética em qualquer momento do dia (e da noite).

Coletiva de Artes



Estamos em outubro. Mês da segunda Coletiva. Coletiva de Artes Plásticas Barriga-Verde, numa promoção da Galeria Açú-Açú. A partir do próximo dia 8, na SDM Carlos Gomes. No salão "Centenário", que está sendo remodelado.

OS EXPOSITORES

Albertina Ferraz, Alberto Luz, Antônio Mir, Aloisio Silveira de Souza, Eli Heil, Elke Hering Bell, Erico da Silva, Ernesto Meyer Filho, Foto Clube de Indaial, Fossari, Franklin Cascaes, Gilberto Gerlach, Gunther Leyen, Hassis, Horácio Borges, Hugo Mund Jr., Jayro Schmidt, Lindolf Bell, Luiz Si, Mario Corrêa, Mario Avancine, Martin Affonso de Haro, Martinho de Haro (sala especial).

Nelson Machado dos Santos, Odil Campos, Orlando Ferreira de Mello, Osni Schauffert, Pedro Paulo Vicchieti, Reinaldo Wilmar Pfau, Rodrigo de Haro, Rubens Oestroem, Silvio Pléticos, Vera Sabino e Walter Weingaertner.

PATRONESSES

Sras. Daisy Werner Salles, Marita Sasse, Sara Donner Abreu, Doris Pedrini Elfrida Vieira, Maria Irma Guimarães Karmann, Evangélica Corrêa, Terezinha Sachet, Edésia Nunes, Arminda Prade, Alda Niemeyer, Liana Kege, Elke Willecke, Freya Gross, Iraci Schmidlin, Jane Silva Janete Wollstein, Karin Lenzi, Maria Cláudia Schmidt, Neide Pereira, Sueli Peiter e Rotraud Hering.

A FERRO E FOGO O DEPUTADO NELSON PEDRINI QUER IMPOR ORDEM NA ASSEMBLEIA LEGISLATIVA. NEM A GRITA DE DALPASQUALLE PODERÁ DERRUBAR A MISSÃO. ORDEM É ORDEM. (Leit na 8ª. página e veja quem tem razão).

CIDADE

DE BLUMENAU

Director: LUIZ ANTÔNIO SOARES

Ano III - Blumenau 6ª-feira, 1º de Outubro de 1971 - Número 920

Dia do Viajante



Isto vai se repetir. Hoje é o Dia do Viajante Comercial, e a Transportadora Vale do Itajaí.

vai homenagear a nobre classe, com um almoço lá na PROEB. E com a presença de autoridades.

Pronta Lista Tríplice para a Vara Criminal

O Tribunal de Justiça do Estado já elaborou a lista tríplice que será submetida ao Governador do Estado, para escolher o Juiz da Vara Criminal da Comarca de Blumenau, informaram ontem fontes oficiais.

Compõem a lista os Juizes Arindo Bernardi, José Roberge e Milton Cunha. O primeiro está lotado na Comarca de Concórdia, tendo já exercido as funções na Comarca de

Indaial. O Dr. José Roberge ocupa a Comarca de Faltés e o Dr. Milton Cunha, é Juiz de Direito da Comarca de Jaraguá do Sul.

Dentro de aproximadamente 15 dias o Governo do Estado irá se pronunciar a respeito, ocorrendo após a instalação da Vara Criminal da Comarca de Blumenau e, num prazo não superior a trinta dias, para que o Juiz nomeado assumo o cargo.

A Vara Criminal da Comarca de Blumenau foi criada através do Código de Divisão e Organização Judiciárias do Estado de Santa Catarina (Resolução nº 1/70, de 2 de dezembro de 1970). De outra parte, informaram as mesmas fontes, de que o novo prédio do Fórum da Comarca de Blumenau poderá ser inaugurado antes do final do ano, ocorrendo simultaneamente com a instalação da Vara Criminal.

TRANSAMAZONICA

A marcha firme da "Transamazônica", que o Governo implanta com total prioridade, fará com que, muito em breve, este tipo de transporte na Amazônia passe a ser mais uma imagem típica da região do que uma necessidade.

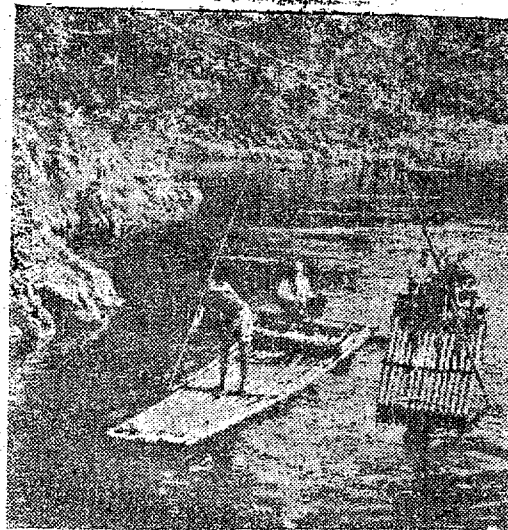

IMPRESSORA PARANAENSE S/A.

Filial Blumenau

CONVITE

CONVIDAMOS OS NOSSOS CLIENTES E AMIGOS PARA O COQUETEL DE INAUGURAÇÃO DE NOSSAS NOVAS INSTALAÇÕES, A REALIZAR-SE NO DIA 02 DE OUTUBRO DE 1971 AS 11.00 HORAS, À RUA ALVIN SCHRADER, 181.

DEPOIMENTO

A equipe CB recebeu Ofício do Engenheiro Residente do DER, Dr. Luiz Procópio Gomes, a respeito da Rodovia Jorge Lacerda, que foi motivo de comentários nesta seção, por parte de alguns leitores. Como se trata de assunto da mais alta importância, transcrevemos o referido ofício, na íntegra:

Nº OF 34/71 Blumenau, 28 de setembro de 1971. Prezado Senhor Diretor,

A equipe de reportagem deste diário tem ouvido opiniões de diversos motoristas a respeito do estado atual da rodovia Jorge Lacerda (Blumenau - Itajaí). Como até a presente data, não me foi dada a oportunidade de ser entrevistado, cumpre-me então na obrigação de como engenheiro residente do D.E.R., sediado nesta cidade, dar um depoimento a respeito, contestando as alegações da maioria dos entrevistados. Antes de analisar a situação geral da rodovia, sua sinalização, sua conservação e sua recuperação, convém lembrar que o nosso Departamento somente é responsável pela manutenção dos trechos situados fora das linhas perimetrais das cidades.

SINALIZAÇÃO:

A maioria das pessoas que prestaram depoimento afirmou a ausência total de sinalização. Vejamos: Entre Blumenau e Gaspar acham-se implantadas 28 placas em 7,400 km. Entre Gaspar e Ilhota 48 em 11,500 km e entre Ilhota e BR-101, 18 placas em 12,00 km. Total de placas, 94 distribuídas em 30,900 km.

Quanto a sinalização horizontal, isto é a pintura da faixa de eixo e bordos no pavimento, sou de parecer, que somente deverá ser executada, após a recuperação do pavimento, a fim de se evitar gasto inútil, sujeito a críticas.

É incontestável que uma rodovia bem sinalizada, principalmente ao usuário noturno, lhe assegura uma perfeita orientação.

No entretanto parece um paradoxo, a moderna BR-101, com sinalização perfeita, acostamentos asfaltados, eficiente policiamento, ser palco dos maiores desastres.

Dal se conclui, salvo fatalidade, que não havendo respeito ao Código Nacional de Trânsito de nada vale a sinalização.

CONSERVAÇÃO:

A rodovia Jorge Lacerda, está praticamente intransitável; a rodovia Jorge Lacerda está abandonada, a rodovia Jorge Lacerda está totalmente esburacada etc, foram depoimentos prestados pelos diversos cidadãos.

A Voz do povo é a Voz da Verdade? Agora as extensões situadas dentro dos perímetros urbanos, é de nosso dever a conservação de 30,900 km de estrada.

O primeiro trecho de 7,400 km, entre Blumenau e Gaspar, apesar de apresentar encúlcias bem pronunciadas em determinadas regiões, por falta de infra-estrutura, não impede que o usuário trafegue na velocidade máxima permitida.

Entre Gaspar e Ilhota temos 11,500 km entre perímetros.

Já recuperamos 10,120 km, inclusive 7,640 km de acostamento e meio-fio estando parte localizada dentro do perímetro urbano (2,420 km) de Gaspar e Ilhota.

Os 12,00 km restantes entre Ilhota e BR-101, apresenta-se com 4,100 km reconstruído, inclusive acostamentos.

A conservação dos trechos acima citados é mantida por diversas turmas de conservação que não permitem a permanência de buracos no pavimento.

Fazendo uma análise geral, podemos afirmar que a rodovia acha-se em estado bom de conservação, com exceção do pequeno trecho sem pavimento entre Gaspar e Ilhota, onde se acha implantada placas sinalizando a diminuição de velocidade de 80 para 60 km/h.

Aproveito esta oportunidade, para lhe comunicar que o perclero Governador Colombo Machado Salles, já deu a ordem de serviço a firma empreiteira para reiniciar a recuperação do pavimento o breve possível.

Para qualquer outro esclarecimento a respeito, coloco-me a disposição de V.S.

Queira aceitar a minha amizade, estima e consideração.

LUIZ PROCÓPIO GOMES
Engenheiro Residente

MT: policiais foram presos

CURITIBA (AIB) — Regressaram a esta cidade os três policiais paranaenses que foram ao Mato Grosso, à procura de um delinqüente e acabaram detidos durante cinco dias pelo delegado de polícia de Aquidauana, na zona do pantanal, como suspeitos do roubo de um carro. 56 depósitos de passarem muitos meses e privações com tratamento sub-humano» nas celas da delegacia de Aquidauana, é que os policiais Fioravante dos Santos, Marim Pereira e Louval Badaz conseguiram convencer o delegado de Aquidauana a passar um radiograma à Secretaria de Segurança do Paraná, provando suas condições de policiais.

rodapê



MOTIVOS de saúde levaram o industrial Hélio Reis Fausto a solicitar sessenta dias de licença da presidência do Diretório local da ARENA. A comunicação foi feita a todos os membros da Executiva, inclusive ao Vice-Presidente, Vereador Dieter Hering. — AQUELE PAINEL que a Scata colocou às margens da Rodovia Jorge Lacerda, entre Ilhota e Itajaí, tem bem uns cem metros de bom gosto e visibilidade total, a favor da Sul Fabrill Ma-

lhas. — O VEREADOR Alfonso de Oliveira tem sido apontado por correligionários arenistas como merecedor de vez numa candidatura a Vice-Prefeito. — ARTHUR POERNER, que foi estudante de ginásio aqui no Pedro II, assinando de Londres (por enquanto, segundo ele) a fórmula de lidar com mulher inglesa. — VALMOR Beduschi é forte candidato à Prefeitura de Gaspar no ano que vem. — É MUITO lamentável que os problemas internos da As-

sembléia Legislativa de Santa Catarina, sejam transformados em balela de plenário, quando muito recomenda o velho ditado: "roupa suja se lava em casa. E a desgraça. — DEPOIS de muita insistência da equipe CB, foram tiradas as sentinelas que faziam pôse na frente da nossa Matriz: um tóco e uma placa envelhecida no tempo. Parabéns a quem tirou. — A POLÍCIA precisa investigar se esses surdos que andam por aqui pedindo esmolas, são

mesmo surdos. Pode haver exceções, mas que tem cheiro de golpe, tem. — A COMISSÃO Municipal de Turismo já antecipa como certa uma magnífica decoração natalina neste fim de ano. — IMPORTANTE reunião poderá sair hoje nos bastidores da política. — RENÉ Röttemburg é o primeiro presidente do terceiro Lions Blumenauense, que terá por sufixo: Cidade Jardim. A animação ficou por conta de Nildo Teixeira de Mello (Teixeirinha).

PARA O TURISTA

Malhas Thiemann

Malhas finas para
Senhoras e Cavalheiros
VAREJO E ATACADO
Rua João Pessoa, 1115 — BLUMENAU

SUPER-MERCADO KÖFFKE



O mais tradicional da cidade com o maior sortimento. — Aberto também aos domingos.
Rua 15 de Novembro, 55 — Telefone: 22-1035.

CASA FLAMINGO LTDA.

A casa das toalhas

O maior e mais variado sortimento dos afamados produtos textéis do Vale do Itajaí.

Filial: ao : Diners, CBC, Carte Blanche, Citycard, Cartão Bradesco, etc.
Rua 15 de Novembro, 367 — Telefone: 22-4619.

CONTINENTAL

(CHURRASCARIA E BAR)

Tradicional estabelecimento sob a direção do Sócio-Gerente, Sr. Rodolfo Sasse. — Local bastante frequentado pelos bons "gourmets" — Chopp da "Antártica". — Não funciona às segundas-feiras.
Rua 7 de Setembro, nº 360 — Telefone: 22-0834.

A mais bela decoração brasileira de AZULEJOS em ouro e platina:

ARTESUL

Uma das Organizações Germano Radtke
Vendas: Rua Itajaí, 766 — Fone: 22-0462 — Blumenau — SC.



Venda de passagens aéreas e marítimas para qualquer parte do País e do exterior. — Excursões e passeios — Agência filiada à IATA — Alameda Rio Branco, nº 165 — Telefone: 22-1363.

RELOJOARIA SCHWABE

de Oswaldo Schwabe
A mais moderna e mais bem aparelhada da cidade — Artigos finos para presentes — Joias e finos cristais — Oficina especializada — Rua 15 de Novembro, 770 — Telefone: 22-1461

LOJAS HERING

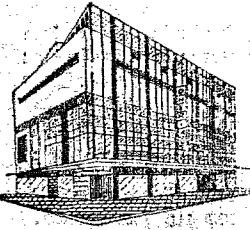

Vestidos — Roupas para cavalheiros — Malhas "Hering" para todos os esportes — Camisas e lingerie "Mafisa" — Artigos para bebês e crianças — Felpudos — Guarnições de mesa — Cristais "Hering" — Atende pelo serviço de reembolso aéreo postal e rodoviário — Associada do "Diner's Club".

"Cartão Bradesco" e "Carte Blanche". — Rua 15 de Novembro, 759 — Telefones: 22-0277 e 22-0413.

CASA HUSADEL

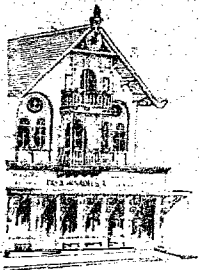

Finos artigos de cristal — Joias — Artigos para presentes — "Souvenirs" de Blumenau — Filial ao "Diner's Club", "Cartão Bradesco", "Cartão Azul" (Banco Mercantil de São Paulo) e "Cheque-Ouro" (Banco do Brasil).
Rua 15 de Novembro, nº 801 — Telefone: 22-0441.

TIPOGRAFIA CENTENÁRIO



Impressos em geral — Material escolar e de escritório — Brinquedos — Artigos para presentes.
Rua 15 de Novembro, nº 1433 — Telefone: 22-0832

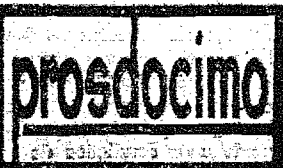

Artigos domésticos — Móveis — Brinquedos — Televisores — Confeções para damas e cavalheiros — Artigos de caça e pesca.

Prossiga preferindo PROSDÓCIMO

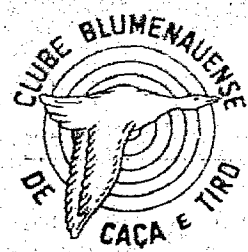

Passe horas agradáveis no "Clube da Colina". Restaurante sob a direção do Sr. Harry Schulze — Salão para festas — Canechas de bolão e bocna — "Stand" de iro ao alvo. Telefone: 22-0447.



Lançamentos e novidades em tecidos — Roupas esportivas — Malhas — Trajes para a praia —

Rua 15 de Novembro, nº 701 — Telefone: 22-1705

Casa Peiter

Os últimos lançamentos da moda masculina feminina em confecções e tecidos — Artigos de cama, mesa e banho — Tapetes e cortinas — Tudo para o seu lar nas três lojas da "Casa Peiter": Rua 15 de Novembro, nºs 519, 553 e 643 — Três endereços que garantem artigos de qualidade, a preços realmente baixos. Filial do D'ner's — Cartão Bradesco — CBC e Cheque-Ouro do Banco do Brasil.



RESTAURANTE "Aquarium" Ambiente de classe — Salão de chá para festas e banquetes — "Menu" internacional — Aos Sábados: "Feijoada à brasileira" — Anexo funciona o CHEZ VIKTOR — o máximo em ambiente — aberto a partir das 18 horas — Rua 15 de Novembro.



RESTAURANTE E CERVEJARIA Pratos da cozinha alemã — Jardim ao ar livre — Músicas típicas — Ponto ideal de "bate-papo" — Chopp exclusivo da "Brahma" Alameda Rio Branco, 165 — Telefone: 22-1363

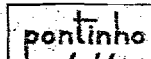

Seu filho vai adorar, e você também MATCHBOX SUPERFAST — a pista de corridas do momento — grande novidade.
P. HOBBIES
R. 15 de Novembro, 681 - Blumenau

Tradição e Qualidade em Artigos de Malha

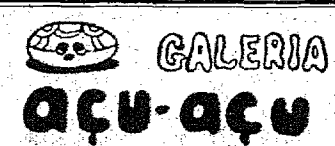

Arte e Artesanato "barriga-verde"
Rua 15 de Novembro 1176

CASA WILLY SIEVERT

Artigos para damas e cavalheiros — Brinquedos e finos presentes — Material de cine-foto — Cortinas — Radiolas e rádios portáteis — As últimas novidades em discos.

Rua 15 de Novembro, nº 1.520 — FONES: 22-0256 e 22-0245

ADOLFO

(BAR — CHURRASCARIA — RESTAURANTE) Especialidades da casa: galeto — costela — Lombo de porco — frango ao espeto — filé de peixe — camarão e "aquele" T-Bone Steak — Ambiente de amigos para o "bate-papo" — "Chopp" em caneco.

RUA 7 DE SETEMBRO, 360 — TELEFONE: 22-1249

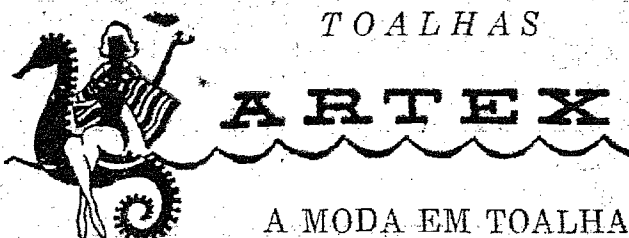

A MODA EM TOALHA

SALVADOR COMEÇA

Desde o dia 31/07 as estações telefônicas de Salvador de prefixo 2,3 e 5 (exceto 57, 586, 588 e 580) estão fazendo ligações interurbanas por Discagem Direta a D'Estância.

Os demais usuários da capital baiana precisarão esperar ainda algum tempo antes de se beneficiarem desse novo serviço.

São Paulo, Santos, Guarujá, Cubatão, Rio de Janeiro, Belo Horizonte, Curitiba, Paranaguá, Ponta Grossa, Londrina, Arapongas, Blumenau, Porto Alegre, Canoas, Novo Hamburgo.

Mala direta

Noticiário da EMBRATEL

Santa Cruz do Sul e Recife — são as primeiras cidades a serem chamadas por DDD. pelos usuários da rede urbana de Salvador.

CANAIS TELEGRÁFICOS

A utilização da via Itáia na rota Rio-Tóquio possibilitou a redução no custo do aluguel de canais telegráficos entre essas duas cidades. O arrendamento de canal telegráfico de 50 hunds (66 palavras-padrão/m'nuto), às 24 horas do dia, durante 30 dias, consecutivos, custa agora US\$ 6 670,00, já incluído o terminal japonês e as sobretarifas do terminal brasileiro.

Igualmente beneficiados por essa redução, os usuários de canais não-permanentes também terão os seus custos diminuídos.

CONTRATADA A IMPLANTAÇÃO

A Empresa Brasileira de Telecomunicações e a Companhia Telefônica Nacional de Espanha assinaram contrato com a Standard Telephone and Cables para a implantação do Sistema de Cabo Coaxial Submarino (BRACAN 1) entre Recife e Las Palmas, na Ilha Gran Canaria. O ato é consequência direta do convênio firmado entre a EMBRATEL e a CTNE em 20-10-1970, no qual se estabelece a participação da primeira em 80% do empreendimento.

A importância do evento é realçada pelo próprio valor do projeto, orçado em 25 milhões de dólares (cerca de Cr\$ 125 milhões). O cabo submarino dará ao Brasil notável independência de ação no setor das telecomunicações pois, através de conexão com outros sistemas, permitirá sejam alcançados toda a Europa, os Estados Unidos e a África, estabelecendo assim, em conjunto com o satélite, possibilidade dupla de meios de acesso a praticamente qualquer ponto do globo.

Sistema de comunicações bem mais barato e duradouro (25 anos) que o INTEL-SAT, o cabo submarino permitirá a passagem de 160 canais de voz, cada um deles podendo ser desdobrado em 24 canais (bidirecionais) de telegrafia, à velocidade máxima de 75 bauds. Cobrirá uma distância de 4.700 quilômetros. Na sua produção entram materiais tais como aço, alumínio, polietileno, neoprene e juta.

TELEFONIA INTERNACIONAL

Fato amplamente noticiado através da imprensa, a utilização de novo código para as ligações internacionais dos assinantes do Rio de Janeiro. Com a discagem do 224-4000 os usuários da Guanabara podem pedir diretamente à mesa internacional da EMBRATEL — suas ligações telefônicas, via satélite, para qualquer país do mundo. Esse código visa a descongestionar o tráfego para a telefonista interurbano — 101 — permitindo atendimento muito mais rápido. O mesmo número 224-4000 serve, também, para pedidos de informações sobre tarifas telefônicas internacionais.

EM OPERAÇÃO COMERCIAL

Nos dias 10 e 24 de julho passado, respectivamente, entraram em operação comercial os troncos Belém-Brasília e Rio-Vitória, integrando o Pará e o Espírito Santo no sistema de micro-

ondas, de alta capacidade, da EMBRATEL. Inicialmente são permitidas 8 e 28 ligações simultâneas na rota Rio-Belém e Rio-Vitória, respectivamente.

Devido à alta qualidade do sistema de microondas e à violenta redução das tarifas telefônicas, o fato ganha importância significativa, particularmente no que respecta a Belém, cujas ligações até então eram feitas via rádio e preços elevadíssimos.

POR EXEMPLO

Uma chamada Belém-Rio, em horário normal (6:00 às 20:00 hs) de Telefone a Telefone (TT) custa hoje Cr\$ 7,56 para os três minutos iniciais e Cr\$ 2,52 por minuto adicional.

TELEVISÃO DO BRASIL

Em sua edição do dia 22 de julho p.p., um dos principais jornais da Guanabara noticiava:

"A Eurovisão e as televisões da América Latina deram nota cinco (máxima) para a transmissão do jogo de futebol do dia 18, domingo. O Canadá e os Estados Unidos deram nota três, que é a máxima para transmissões em preto e branco. Quatro e cinco só para cores".

Naquele domingo, jogavam as seleções de futebol da Jugoslávia e do Brasil. O reconhecimento internacional não se credita apenas à EMBRATEL, mas também à TV-Tupi de São Paulo, que gerou a imagem.



Propriedade de A NOTICIA S/A Empresa Jornalística

Direção, Redação e Escritório: Rua Nany Deese, 174. Telefone — 22-1952. Blumenau - SC

DIREÇÃO Arnor Frühstück Dir. Admin. Geral Nerval Pereira Diretor de Redação Realy Silveira Diretor Técnico

Nelson Tomelin Assistente REDAÇÃO Horácio A. Braun Redator Oscar Jenich Redator Auxiliar Edemar Anusek Redator Esportivo

CORRESPONDENTES FLORIANÓPOLIS Osmar A. Teixeira SÃO BENTO DO SUL Arno Fendrich S. FRANCISCO DO SUL Amaury G. dos Santos GUARANIRIM Ezidio C. Peixer CORUPA Ernesto Felipe Blunk ITAJAÍ Afonso Luiz da Silva TIMBO Sr. Gerold Ziekulr PRESIDENTE GETULIO Aroldo Schuenke

SUCURSAL BRUSQUE End.: Avenida Consul Carlos Renaux, nº 60

REPRESENTANTES EXCLUSIVOS S I T R A L

Rio de Janeiro: Avenida Bira-Mar, 408 - Grupo 606 e 607. Fone 222-9204. SÃO PAULO: Rua Seminário, 189 - 2º andar - Conj. 22 - Fone 34-9883. B. HORIZONTE: - Rua Tufis, 207 - S/503. RECIFE: Rua Nova, 225 6º andar - S/612 - Fone 4-4554

PORTO ALEGRE: FROPAL LTDA — Rua Cel. Vicente, 456 - 2º andar - Caixa Postal, 2.390.

Nº do Dia Cr\$ 0,36 Nº Atrasado Cr\$ 0,40 Assin. Anual Cr\$ 60,00 Assin. Sem. Cr\$ 48,00

- Leia
- Assine
- Divulgue

Cidade de Blumenau

rodapé



GABRIEL Osório da Cunha, de Indaial, colaborando com os jornais locais. Seus escritos estão sendo admirados. São de uma pureza bela. E com o incentivo do pessoal da "casa". — CULTURA, em matéria de televisão, é o assunto do momento no Rio e São Paulo. E em outros Estados também. Tudo está se fazendo, para aos poucos, transformar a tv brasileira, em

veículo de cultura e não de "mondo cane". — ESTAMOS em outubro. Mês da segunda Coletiva de Artes Plásticas, em nossa cidade, sob a coordenação da Galeria Açu-Açu. Vai ser linda, temos certeza. — REINALDO Pafu, está preparando trabalhos para a primeira individual. Outro sucesso na mira, que os admiradores da arte plástica, não podem deixar de ver de maneira ne-

nhuma. E o que é importante: Reinaldo é blumenauense, da Rua São Paulo. — ANTÔNIO MIR, de Joinville, realmente está fazendo coisas lindas, nos campos mais diversos. O incentivo. — ALCIDES Buss, uma pergunta: quando vai sair o livro, premiado pelo DCE? Você sabe alguma coisa? Estamos esperando, com o detalhe anotado em agenda. — IMPRENSA

blumenauense, finalmente está se unindo em torno das promoções culturais de nossa cidade. Dá gosto ouvir as emissoras de rádio divulgando tudo, com os mínimos detalhes. E interessante em ver também, o que é primordial. AMANHÃ, em Gaspar, estará o conjunto de Câmara da Escola Superior de Música e Artes Cênicas. Mais uma apresentação.

Govêrno controlará através de emprêsa as telecomunicações

Posse do General Sardemberg: EMFA

BRASILIA (AJB) — Ao deixar a chefia do Estado-Maior das Forças Armadas, o Almirante Murilo Vale disse, em discurso, que tem a firme convicção de que o Govêrno continuará a fazer sentir sua ação, a irradiar incentivos e estímulos a todos os brasileiros, para igual participação na consolidação da obra revolucionária.

Acrescentou que creê e respeita a ação governamental que, promovendo a tranquilidade política, o crescimento econômico, o bem-estar e a exaltação dos valores civis do homem brasileiro, gerou ambientes para que as forças armadas melhor se pudessem dedicar à sua missão precípua e constitucional.

A cerimônia de posse do novo chefe do EMFA, General Idílio Sardemberg, foi realizada no salão lèbreo do edifício onde está instalado o órgão, na Esplanada dos Ministérios. De pé, so-

ARACAJU (AJB) — "A decisão tomada pelo Presidente Médici em relação ao "holding" ocorreu na última quinta-feira, portanto estamos iniciando o trabalho de sua organização e implantação. O objetivo desse "holding" é criar uma empresa de âmbito nacional, empresa pública para controlar todas as empresas de telecomunicações do País. Ela vai controlar por certo, não somente a EMBRATEL e a CFB que são duas empresas do Govêrno mas também das empresas que existirão nos estados".

Esta declaração é do Ministro das Comunicações Higinio Corsetti em entrevista coletiva concedida em Aracaju.

"Do item logo seguinte desta exposição de motivos eu inseri uma idéia que também foi aprovada a respeito da qual nós reduziremos o número de empresas de telecomunicações no País — atualmente oitocentas e oitenta e sete companhias telefônicas —

para uma em cada estado, pois não é possível a coordenação e controle de todas as empresas pois cada uma naturalmente, voltam para seus interesses para aquilo que rende. Mas o Ministério das Comunicações tem que se preocupar para que elas façam aquilo que é preciso para o povo.

O objetivo do Govêrno Federal é ter um sistema de telecomunicações particularmente telefônico, telefex, integrados de maneira que possa servir com o mesmo padrão, as mesmas normas de operação, aproximando tanto possível as tarifas ou mesmo equipamentos semelhantes, porque iguais serão muito difíceis em todo o País.

Preços mínimos na Agricultura

FLORIANÓPOLIS (Do Correspondente) — Decreto do Presidente da República assegura ao algodão em pluma, amendoim, arroz, farinha de mandioca, feijão, girassol, milho e soja das regiões Centro-oeste, Sudeste e Sul, safra 1971-72 a garantia de preços mínimos, ateadidas as condições fixadas no mesmo ato, de 23 de setembro. As referidas áreas, de acôrdo com o novo zoneamento do País, incluem os Estados do Espírito Santo, Guanabara, São Paulo, Paraná, Santa Catarina, Rio Grande do Sul, Minas Gerais, Mato Grosso, Distrito Federal e Rio de Janeiro.

TUBERCULOSE

Grandes esforços têm sido feitos para vencer a tuberculose, doença que segundo se afirma já existia há milhares e milhares de anos antes de Cristo.

Embora um célebre médico grego Hipócrates, a tenha descrito no início da era cristã, foi no século passado porém, isto é, em 1882 que um cientista alemão Robert Koch descobriu que a tísica, como era então conhecida, era causada por um micróbio. Só então é que se ficou sabendo que a tuberculose era uma doença infecciosa que se propagava entre as pessoas através desse bacilo extremamente pequeno, tão pequeno que uma cábeça de alfinete cabia 2.000! E por isto que só se consegue ver a bactéria em microscópio, e mesmo assim ainda é preciso corá-la por processos especiais.

A tuberculose é uma das doenças de cidade, que mais mata. E mais rara no campo, mas ninguém a desconhece. De certa forma também já é evitável. Há uma vacina preventiva chamada B. C. G. que quer dizer Bacilo de Calmette e Guérin, e que consegue, isolando um tipo de bacilo de Tuberculose Pulmonar (Bacilo de Koch) não virulento, mas vivo, que, ingerido ou injetado no organismo, cria uma resistência futura contra a infecção.

A infecção desta vacina, não é fácil, porque ainda saia dos laboratórios, só os de conceito devem prepará-la, como no caso do Brasil, a Fundação Ataufo Paiva, cujo laboratório conserva as qualidades do vírus vivo atenuado por 8 a 70 dias.

E aplicada nos 1%, dez dias de vida da criança, sem qualquer inconveniente. Hoje é usada em massa e indiscriminadamente. Existe o método chamado vacinação concorrente, com doses repetidas em vários meses, chamada também Associação em homenagem

a Arlindo de Assis. A principal forma humana de tuberculose é a pulmonar, vinda depois a óssea, a cutânea, a renal etc.

A tuberculose evolui de maneira aguda, principalmente nas crianças e nas pessoas até então livres do contágio. Mas é sobretudo encontrada na sua forma crônica. Como sintomas que devem fazer suspeitar a existência da tuberculose pulmonar podem ser citadas as seguintes:

Tosse prolongada, presente em 90% dos casos; dor no peito e nas costas; fadiga ao menor esforço mais acentuada no fim do dia; estado febril à tarde, manifestando-se às vezes apenas com poucos decréscimos a mais do 37 graus; emagrecimento sem causa, desalento e escarro de sangue.

O diagnóstico da tuberculose pulmonar deve ser feito pelo exame clínico do médico especialista, a pesquisa do micróbio no escarro, ou fistula gástrica, ou fezes e exame radiológico dos pulmões.

A prova da tuberculose revela infecção muitas vezes sem doença, e a procura nas crianças, onde a fonte do contágio pode estar entre os comunicantes.

A tuberculose não é hereditária, nem congênita, não passa do pai para a mãe nem para o filho durante a concepção ou durante a vida intra-uterina.

E porém, doença de família, doença do lar porque os pais contaminam os filhos pequenos pelo contágio frequente e abundante.

E sobretudo nos três primeiros anos de vida.

Para prevenir-mos a tuberculose, bastam alguns preceitos:

— Levantar uma vida sadia, ao ar livre se possível.

— Fazer uso moderado de cigarros e bebidas alcoólicas.

RADIO BLUMENAU

BACH, CHOPIN, BEETHOVEN
VOCE TERÁ AGORA UM ENCONTRO SEMANAL COM ELES
"FESTIVAL DE MÚSICA ERUDITA"
SABADOS 17.30 h

EXPORTAÇÕES DE CARNE AUMENTARÃO ESTE ANO

RIO (AJB) — O chefe da Assessoria Econômica do Ministério da Fazenda, Sr. Eduardo de Carvalho, afirmou, que as exportações brasileiras de carne deverão atingir, este ano, cerca de US\$ 100 milhões (Cr\$ 550 milhões), o que representa um acréscimo de US\$ 30 milhões (Cr\$ 385 milhões) em relação à posição do ano passado.

Sobre a política que será adotada no ano que vem para o setor, disse o Sr. Eduardo de Carvalho que o esquema de 1971 deverá servir de base para os futuros planos do govêrno, tendo em vista os resultados satisfatórios obtidos.

Os pontos básicos que possivelmente serão utilizados na formulação da política governamental para o setor de carne de gado bovino, segundo o chefe da Assessoria Econômica do Ministro Delím Neto, resumem-se na manutenção do sistema de abates, o qual só deverá ser suspenso no fim da entressafra, o controle nas exportações.

Na opinião do técnico, os preços do mercado internacional no primeiro semestre contribuirão muito para a expansão das exportações.

EXPULSAO EM MASSA

LONDRES (UPI) — A expulsão em massa de cidadãos soviéticos residentes na Grã-Bretanha atingiu não apenas funcionários do setor de turismo e autoridades comerciais, mas também mais de 50 por cento do pessoal da embaixada soviética. A Grã-Bretanha tomou essa decisão em fins da semana passada, ordenando o regresso imediato à Rússia de 90 pessoas acusadas de espionagem, entre as quais 44 dos 80 diplomatas acreditados em Londres.

Em Moscou, fontes diplomáticas afirmaram que a Rússia preparou uma "lista negra" de funcionários e homens de negócios britânicos, no caso de que se decidia a tomar alguma medida de represália.

Funcionários britânicos disseram que qualquer represália por parte da União Soviética teria como resposta mais expulsões de cidadãos soviéticos.

EXPULSAO EM MASSA

SATÉLITE EXPLORA

MOSCOW, 30 (UPI) — A União Soviética pôs ontem em órbita terrestre um satélite artificial sem tripulantes da série Cosmos, segundo informou a agência de notícias Tass.

O despacho da Tass diz que o Cosmos-442 dá uma volta à Terra cada 89 minutos e meio, com um perigeu de 211 quilômetros e um apogeu de 321 quilômetros, em ângulo de 72,9 graus.

A notícia acrescenta somente que a missão do satélite é "continuar a exploração do espaço" e que os instrumentos a bordo funcionam perfeitamente.

SATÉLITE EXPLORA

GREVE NA ARGENTINA

BUENOS AIRES (UPI) — Apesar do govêrno tê-la declarado ilegal, a greve decidida pela Confederação Geral dos Trabalhadores (CGT) em apoio de melhores salários paralisou totalmente as atividades industriais e fez-se sentir fortemente em outros setores do país.

Durante as primeiras horas, a greve transcorreu pacificamente, apesar de ter havido um curto atentado terrorista esporádico. A Polícia Federal informou que uma bomba explodiu quarta-feira de madrugada em Buenos Aires, sem causar vítimas.

Quatro ônibus de passageiros que circulavam, apesar da adesão dos trabalhadores dos transportes à greve, foram incendiados.

O patrulhamento de Buenos Aires e de outras cidades do interior do país por forças especiais foi intenso.

INICIADO NO VATICANO III SÍNODO DE BISPOS

CIDADE DO VATICANO (UPI) — A véspera da inauguração do III Sínodo Internacional de Bispos, o Papa Paulo VI disse que a Igreja está sendo atacada por críticos "decadentes".

Centenas de pessoas aplaudiram as palavras do Sumo Pontífice, proferidas durante a sua audiência geral das quartas-fei-

Universidade deve revisar conceitos

FPOLIS. (AJB) — "Diante da inquietude do mundo, que atinge mais profundamente os jovens, a Universidade não pode permanecer como uma torre de marfim, mas deve revisar seus conceitos, adaptando suas estruturas de acôrdo com a época".

A declaração foi feita pelo Professor Efrén del Pozo, do México, secretário executivo da União das Universidades da América Latina — durante o Seminário Internacional de Administração Universitária que se realiza em Florianópolis, numa promoção da Universidade Federal de Santa Catarina.

Por outro lado, o Professor Jor-

ge Serrano, secretário geral da Federação das Universidades Privadas da América Central — FUPAG, afirmou que "os latino-americanos, que têm problemas e realidades comuns sob muitos aspectos, devem dialogar mais e francamente, na procura de soluções que atendam aos povos do continente e ajudem a formar um homem novo, capaz de participar ativamente na melhoria das condições de vida e da criação de uma sociedade mais justa".

A declaração também foi feita durante a realização do Seminário Internacional de Administração Universitária.

O FATO DE ONTEM... NA FOTO DE HOJE!



graças à rapidez e à qualidade da Clicheria Artcrom,

agora em nova fase



ARTCROM "o clique na hora certa"

Rua Abdou Batista 133 - Fone 2428 - Joinville - SC

Somos um Povo Educado: Conserve Limpa a Cidade

JUIZO DE DIREITO DA 1ª VARA CIVEL DA COMARCA DE BLUMENAU

EDITAL DE LEILÃO

O doutor JOSÉ BONIFÁCIO DA SILVA, Juiz de Direito da 1ª Vara Cível da Comarca de Blumenau, na forma da lei, etc...

FAZ SABER aos que o presente edital virem, que no próximo dia 13 de outubro, às 15 horas, à porta principal do edifício do Fórum será levado à venda em leilão judicial, pelo valor do maior lance oferecido, os imóveis abaixo especificados, penhorados a SOCIEDADE INDUSTRIAL BLUMENAUENSE LTDA. ("SIBLI"), nos autos da ação executiva cambiária movida pelo MOINHO VACARIA INDUSTRIAL E AGRÍCOLA LTDA.: 1º — UM LOTE de terras com a área de 431,75 mts.2, fazendo frente em 12,50 mts. com a rua nº 4, fundos com igual metragem com o lote nº 109, por um lado em 38 mts. com o lote nº 134 e de outro lado em 33,50 mts. com o lote nº 103, avaliado por Cr\$ 1.000,00; 2º — UM LOTE de terras de nº 121, com 375 mts.2, limitando-se na frente com 12,50 mts. com a rua nº 4, fundos em 12,50 mts. com o lote nº 122, de um lado em 30 mts. com o lote nº 119, e de outro lado com o lote nº 123 de Geraldo Freidel, avaliado por Cr\$ 1.000,00; 3º — UM LOTE de terras, com a área de 431,25 mts.2, limitando-se na frente com 12,50 mts. com a rua nº 4, fundos em igual metragem com o lote nº 106, por um lado em 33,50 mts. com o lote nº 103, avaliado em Cr\$ 1.000,00; 4º — UM LOTE de terras com a área de 437,50 mts.2, contendo na frente 12,50 mts. com a rua nº 3, nos fundos em igual metragem com o lote nº 124, de um lado em 33 mts. com o lote nº 134, e de outro lado em 37 mts. com o lote nº 120; 5º UM LOTE de terras com a área de 565,50 mts.2, extremado na frente em 29 mts. parte com a praça nº 2 e com a rua nº 2, em 40 mts. com a rua nº 4, e por outro lado com 38 mts. com o lote nº 130, avaliado em Cr\$ 1.000,00; 6º — UM LOTE de terras com a área de 715 mts.2, limitando-se na frente em 12,50 mts. com a rua nº 2, fundos em 20 mts. com a rua nº 4, extremado de um lado em 38 mts. com o lote nº 138, do outro lado em 31 mts. e 19 mts. com o lote nº 137, avaliado por Cr\$ 1.000,00; 7º — UM LOTE de 19 mts., digo, com a área de 375 mts.2, fazendo frente em 12 mts. com a rua nº 2, nos fundos em igual metragem com o lote nº 137, extremado de um lado em 31 mts. com o lote nº 139, e por outro lado em 31 mts., digo, em 29 mts. com o lote nº 141, avaliado por Cr\$ 1.000,00; 8º — UM LOTE de nº 107, com a área de 490,375 mts., limitando-se na frente em 12,50 mts. com a rua nº 4, fundos em igual metragem com o lote nº 108, de um lado em 32 mts. com o lote nº 100 de Marcelino Longo, e do outro lado em 35,50 mts. com o lote nº 105, avaliado por Cr\$ 500,00, situados os imóveis nesta cidade, no bairro Boa Vista, fundos da rua Carlos Rischbieter. Eu, (as.) Eulina L. Silveira, Oficial Maior e escrevi, e, eu (as.) Sérgio A. da Nobrega, titular do cartório, o assino.

Blumenau, em 6 de setembro de 1971
JOSE BONIFACIO DA SILVA,
Juiz de Direito da 1ª Vara.
(as.) SERGIO ALBERTO DA NOBREGA
Titular do cartório do Cível e Comércio.

EXPRESSO PRESIDENTE GETÚLIO LTDA.

SERVINDO O VALE DO ITAJAI DO NORTE

Com partidas diárias de Blumenau a Pres. Getúlio às 7,30 — 11,30 — 14,45 — 14,00 — 16,30 e 18,45 horas, passando por Indaial, Acurra, Apiuna, Subida, Ibirama. Conexão imediata para Rio do Sul, José Boiteux, V. Meireles, Pósto Indígena, Barra da Prata, Dona Emma, Nova Esperança, e Witmarsum.

Para excursões e Turismo, moderníssimos ônibus-padrão Scania e Mercedes Benz com teto solar, poltronas semi-leitos, toilette e serviço de Bordo.

VIAGE. "TRADICIONALIDADE PRESIDENTE" Agência: Estação Rodoviária — Fone 22-1697 — C. Postal 461. BLUMENAU — S. Catarina

rodapé



OS ESTUDANTES da Faculdade de Direito da FURB Carlos Fulvio Luz, Sigmar Werner Schulze e Gláucio Bueno Telles, estão desde ontem em São Paulo, participando do 3º Congresso Nacional de Estudantes de Direito. Estão representando a FURB, e retornam segunda-feira — ACHAM-SE afixadas na Bólsa de Valores de

Florianópolis ações das seguintes empresas Artex S/A (50 mil); Heiring (50 mil); Tupy S/A (50 mil); Banco do Brasil (5 mil); Metalúrgica Lafonte (15 mil); Kelsons (20 mil); Brahma (30 mil), além de ações da Sadi e de Móveis Cimo. — O MINISTRO Cirne Lima da Agricultura recebeu, ontem trinta e uma proposições, do Estado de

Santa Catarina, que participa do Encontro de Secretários de Agricultura dos Estados do Sul. O encontro encerra hoje. — O BANCO Central manifestou-se favorável à consulta formulada pelo Banco do Brasil, para concessão de subsídios nas operações do Projeto Fruticultura de Clima Tem-

perado, em Santa Catarina. — O PLANO de Desenvolvimento do Sul está concluído e deverá substituir todos os programas a cargo da Sudestul, por não levarem em conta o desenvolvimento integrado, filosofia do Plano Nacional de Desenvolvimento, encaminhado recentemente ao Congresso Nacional para aprovação.



Jornal de BRUSQUE

SOCIAIS — ANIVERSARIANTES

Fizeram anos ontem o sr. Rudolf Klebsch, Carlos Gracher Neto (Carlínhos), Wilson Heil, Maria Lulza Barni, Adolfo Ristow, Roland Decker, Marlene Maíra, Angelina Zucco, Marilda, filha de Afonso de Oliveira, Nair Cardoso, Vilmar, filho de Arlindo e Maria Renzi, Renato Kormann, Lauro Gehr, Lindolfo Roberto Venske, Cléia Suzana, filha de Otto e Maria Stein-graber. Aos aniversariantes os votos de felicidades.

FLÓRES, FLÓRES E MAIS FLÓRES

Uma realidade a IIIª Exposição de Orquídeas que terá lugar nos dias 19 a 22 de novembro. Foi o que apuramos e com prazer transmitimos aos nossos leitores, pois, a euforia de grande entre os dirigentes e sócios do Circulo Orquidófilo de Brusque, visto já terem recebido solicitações das datas da Exposição, de apaixonados orquidófilos lá do linguço URUGUAI. As duas exposições anteriores tiveram tal repercussão em nosso Estado e País e com isso irão preparar algo que irá impressionar ainda mais, inclusive, Uruguai e Argentina deverão estar presentes. O Circulo Orquidófilo de Brusque, na pessoa de seu Presidente, sr. Armando Polli, está ativando e concitando seus filiados, para mais uma vez mostrarem seus diferentes espécimens, para alegria dos futuros visitantes. É pensamento do sr. Polli, além da exposição de orquídeas, juntar as de Selos e Moedas, a cargo do Clube Filatélico Brusquense, de pássaros ornamentais, a cargo da Sociedade Avícola 12 de Julho, fazer também uma exposição, entre escolares, de Flâmulas, chaveiros, miniaturas e lápis de propaganda, concorrendo a prêmios. O Circulo Orquidófilo de Brusque, necessita de seu incentivo, de seu apoio e de sua ajuda. Vamos dar uma mão?

JOGOS DA PRIMAVERA

Os jogos da Primavera, que estavam marcados para os dias 13-14 e 15 de novembro, acabam de ser transferidos para os dias 19-20 e 21 do mesmo mês, isto em vista de naquela data, haver uma Concentração de atletas da Cia. de Cigarros Souza Cruz, com todas as filiais do Estado.

ESPORTES

Sábado, também à noite, provavelmente teremos oportunidade de apreciar, na Colina, a boa equipe de vôlei e basquete da cidade de Tubarão, seleção esta que no ano passado se classificou muito bem impressionando bastante a todos que os assistiram. Jogarão com as seleções de Brusque.

CONCENTRAÇÃO

Deverá ser realizada em nossa cidade nos próximos dias 13, 14 e 15 de novembro, uma concentração esportiva, das Associações Atléticoas da Souza Cruz. R'ô Negrinho, Tubarão, Blumenau e Brusque, deverão se apresentar ao nosso público nos mais variados esportes. Basquete, vôlei, futebol de campo, futebol de salão, tênis de mesa e são alguns dos esportes a serem disputados e que a filial de Brusque espera vencer.

OSCAR GUSTAVO KRIEGER

Com prazer, registramos hoje, o aniversário natalício do nosso particular amigo e colaborador, sr. Oscar Gustavo Krieger, Inspetor Geral do Ensino Municipal, elemento de escol na sociedade brusquense, onde, atualmente ocupa diversos cargos nas diferentes Associações. É também, o responsável pela Filamática, que a cerca de 3 anos vem mantendo pontualmente no nosso diário e já alcançou o centésimo número de publicidade. Na Inspetoria, onde o encontramos diariamente despachando com S. Excia., o sr. Prefeito, ou dando determinações aos senhores professores do Magistério Municipal, para a boa marcha do ensino. Suas atividades no decorrer do presente exercício, se estenderam na fiscalização e construção do novo prédio escolar de Tomáz Coelho, as próximas inaugurações dos dois prédios escolares de alvenaria de Taquaruçu e Bela Vista. No MOBRAL, empreendeu e empreende suas atividades para que tudo corra exemplarmente, tendo mesmo recebido os maiores elogios da Coordenadoria Central do Rio. Os telegramas

que o Secretário Executivo, Padre Sputorno tem enviado, conforme lemos, dão a certeza de um trabalho profícuo em prol dos analfabetos e que segundo nosso homenageado, serão extintos em Brusque. É por estas qualidades do "seu" Oscar, sem falarmos de sua vida particular e familiar, com sua esposa dona Olga e seus nove dedicados filhos, exemplo dignificante de um chefe, nós, da Sucursal de Brusque da "Cidade", desejamos, com nosso abraço de felicitações, muitas e muitas felicidades.

FILAMÁTICA

Ano 3º ABRAJOF Número 100

Matraqueando matreando, chegamos finalmente ao número CEM, de nossa filamática, certos de que algo conseguimos em prol da filatelia.

NOVIDADES DE SELOS

DO BRASIL: — Está sendo anunciado para o dia 29 de setembro, o lançamento do tradicional selo comemorativo referente ao "DIA DE SÃO GABRIEL", valor de Cr\$ 0,40, numa tiragem de 500.000 exemplares. A Arcação São Gabriel está, de modo especial, ligado aos filatelistas pois sua efigie desde o século passado, aparece em emissões de selos. São Gabriel foi proclamado oficialmente pela Igreja, Patrono das Telecomunicações, em vista da missão que lhe foi confiada: trazer a Nossa Senhora a mensagem de que seria a Mãe de Jesus. Por ter sido ele escolhido como mensageiro deste feliz evento, foi confiada à sua proteção toda a atividade ligada às Telecomunicações.

DA AUSTRÁLIA: — Três selos comemorativos, Tema Flóres, valores de 20c — 25c e 30c, estão sendo anunciados para lançamento no dia 29.

DE TOKELAU ISLANDS: — Oito selos comemorativos, formarão a série para lançamento no dia 20 de outubro, como série definitiva. Temas os mais diversos, 1c—2c—3c—5c—10c—15c—20c e 25c são os valores.

DA NOVA ZELÂNDIA: — Satélite Earth Station é o Tema dos dois exemplares que circulam em todo o País, valores de 8c e 10c.

DA IUGOSLÁVIA: — Para o dia 20, está sendo anunciada uma série de seis selos comemorativos, onde aparecerão figuras antigas de bronze.

DE SURINAME: — Pela passagem dos "50 anos de Censo e Registro Civil Suriname", foi lançado em circulação dois selos comemorativos, valores de 15c e 30c.

DA DEUTSCHES BUNDEPOST BERLIN: — Dois selos comemorativos, estão sendo anunciados, cujo Tema interessante, "Proteção contra Acidentes" é bastante sugestivo. Valores de 25Pf e 60Pf. (Jederzeit Sicherheit).

DA SUÉCIA: — Pela comemoração dos 200 Anos Jubileares da Academia de Música, foram lançados em circulação, dia 29 de agosto, dois selos comemorativos, valores de 55 öre e 85 öre. Tema sugestivo para os temáticos em música.

DAS NAÇÕES UNIDAS: — Com data de emissão para o dia 21, teremos o lançamento de uma série de quatro selos comemorativos, cujo Tema é "Eliminação de Todas as Formas de Discriminação Racial". Valores de 8c—13c—30Es e DSO.

A denominação de 8 centavos indica o mesmo da denominação de 30 centavos franco suíço.

Correspondência para Oscar Gustavo Krieger: — Caixa Postal, 4 BRUSQUE — 88.350 — SC.

SUCURSAL DE BRUSQUE

Avenida Cônsul Carlos Renaux — Ed. Murilo FONE 1461 — C. P. 135

Transporte de minério

RIO (AN) — O transporte de minério de ferro pela Estrada de Ferro Vitória a Minas, de propriedade da Companhia Vale do Rio Doce, e que liga o Estado de Minas ao porto de Tubarão e à capital de Espírito Santo, atingiu, de janeiro a junho deste ano, um total de, aproximadamente, 14.280 mil toneladas, o que representa um aumento de 2.870 mil toneladas com relação ao mesmo período de 1970.

No mês de junho, a movimentação pela EFVM situou-se na faixa dos 2.750 mil toneladas, marcando elevação de 508 mil toneladas, em comparação com o mesmo mês do ano passado, quando foram transportadas 2.246 mil toneladas do produto.

O minério de ferro transportado pela ferrovia é movimentado em comboios de 150 vagões, com um comprimento de 1,5 quilômetro, sendo considerado o maior trem do mundo, no gênero. Recentemente, e objetivando reduzir os custos do minério, a ferrovia passou a operar com 2 máquinas diesel-hidráulicas de quatro mil cavalos. Antes, os comboios eram traçados por cinco locomotivas de 1.580 cavalos.

VISITE

Churrascaria Schumacher Guabiruba

Atende diariamente Espetos-corridos - 4ªs. sábados e domingos

gentes & fatos

EQUIPE CB

PRÉ-PLA

Levar o teatro às escolas. O Grupo teatral Cacilda Becker, entre nós dias 3 e 4, no Carlos Gomes, terá essa oportunidade, se os diretores dos nossos estabelecimentos de ensino colaborarem. Com horários especiais, para grupos pré-determinados, os escolares que participarem terão suas presenças computadas como se tivessem assistido normalmente às aulas. Os órgãos oficiais já liberaram essa condição, o que é muito bom. A "Gatinha Detetive", uma peça que vai fazer a turma aprender de comunicação, com muitos "miaus" diferentes.

NOTA DEZ

Para a Confeitaria Toenjes, não só pelos deliciosos doces que já são uma instituição à parte. É que o proprietário, Werner Toenjes, contribuindo na campanha anti-tóxicos, simplesmente proibiu a certas mocinhas dengosas o mau hábito de fumar naquele estabelecimento. Que fumar, tem muita relação com maconha e maconha é coisa de gente sem a "cuca" no lugar bem certo. No Toenjes é assim. A mocinha quer fumar, então não senta e não é atendida. Lugar de fazer fumacê é outro. E se todo mundo fizesse assim, correndo os riscos, nós acabaríamos com essa desgraça, de todo. Há muitos estabelecimentos que se preocupam apenas com o "ganhar dinheiro" Mas a vida não é só isso. A vida precisa conter um pouco de ideal e de espírito comunitário. Nota dez para o Toenjes. Deve ser o primeiro estabelecimento do ramo no Brasil a tomar essa corajosa atitude. Seria maravilhoso que os outros seguissem o exemplo. Pode ser que seja cafona. E daí? O contrário pode significar um desastre total. Gente de bem, gente honesta, gente que pensa no seu próximo, faz isso.

NOTA ZERO

Diversos amorfecedores de "fuke", de Opala, de Ford, de Gordini, e outros da linha pesada, estiveram aqui na redação para se queixarem daquele buracão que existe na Rua Dois de Setembro, embolado da sinaleira. O papo foi prolongado e os ânimos se tornaram mais exaltados, quando as reclamações se expandiram para os não menos fundos buracos da Rua São Paulo, de outras ruas e do Bom Retiro. Ai nós prometemos que iríamos dar nota zero. Prometemos e aqui está. Cumprimos.

HOMENAGEM CANDANGA

A "patota" do Clube dos Candangos vai homenagear o casal Aldo Gonçalves (Gilda) que, estão na euforia das bodas de prata. Hoje à noite, o conhecido clube da Pastor Hoess estará super prepa-

rado com vistas ao cerimonial muito justo.

AMANHÃ

É o prazo fatal para os que desejarem se inscrever nos Partidos Políticos. Depois, os Livros de Registro serão entregues à Justiça Eleitoral.

SINALEIRAS

Se a gente pode enaltecer a eficiência da Celesc, quanto ao funcionamento das sinaleiras, nem porisso cabe negar que o sistema continua atravancando o nosso trânsito, principalmente na Rua Sete de Setembro. Já nos manifestamos e também alguns dos nossos leitores, sobre a oportunidade de comando do trânsito nas esquinas por guardas de trânsito. Quando fazem assim, tudo corre às mil maravilhas.

Celso recebe o recado pelo 1952. Abuse à vontade. É uma forma muito em voga de você participar. Estamos aí.

PROGRAMA DA PESADA

Sábado, dia 2, as estudantes do curso de História Natural da FURB promoverão o Baile da Pesada. Local: Sociedade Recreativa 25 de Julho. O início do "barato" é às 22 horas e o som (também da pesada) estará a cargo do "Aquarium 2001". Programa obrigatório.

CREDITADO

O Dr. Ulrich Mielzenhausen, Diretor de Vendas do Creditcard, agradecendo à equipe pela cobertura dada à sua recente visita a Blumenau.

TURISMO

O grande número de caravanas que nos visitam, já nos dizem a quantas vai o nosso conceito lá fora. Está de parabéns, portanto, a Comissão Municipal de Turismo.

FORMATURA

Dia 4 de dezembro, as normalistas de Indaial fundarão seu curso. O industrial Alvin Raub, Diretor da Tecelagem e Malharia Indaial S/A será o patrono, ao passo que o Dr. Arlindo Bernardi, ex-juiz de Direito da Comarca será o paraninfo.

BELL E O ESTADÃO

O Suplemento do maior jornal do Brasil, publicou o poema "A guitarra elétrica". O autor é o celebrado e conhecido poeta barriga verde Lindolf Belle, que além de ser poeta no "duro", também é o responsável pelo movimento artístico que Blumenau vem

tendo nos últimos tempos.

Prova disso é a II Coletiva de Artes Plásticas Barriga Verde que brilhará por aqui dia 8 de outubro. Bell está na equipe.

TRANSITO

Dias atrás, saiu aqui no "Gentes e Fatos" um estrilo acerca dos sinais de trânsito. Pois, vai aqui, mais um adendo ao estrilo: cruzamento da 15 de Novembro com a Marchal Floriano Peixoto. É uma luta (e um desafio) circular por ali.

CINEMA SUJO

O filme é "Os Boínas Verdes." Vá, assista (se conseguir) e depois, b... depois, vomite. John Wayne é o ator e o diretor. Um filme que quer justificar a presença dos americanos no Vietnã. O filme é um convite à guerra, em nome do bem estar e da decência. Toda guerra é suja; Wayne parece ignorar isto: Caro leitor, vá! Itoupava Norte — Cine Mogk.

ANTI-POLUIÇÃO

Estamos saindo (ou já saímos da) Semana da Arvore. Pois bem, já que o papo é ecologia nada melhor do que dar, uma esticada na Alameda Rio Branco. Dá gosto. É o negócio mais ecológico que existe por aqui.

INCREMENTAÇÃO

Com a participação musical do conjunto "Os Agus" de Indaial, uma das melhores pedidas no momento em nosso meio, o Clube da Colina, promoverá a 16 de outubro "A Noite 2001", para a qual está convidando seus associados. O traje é esporte, e as mesas poderão ser reservadas na sede do clube, com o cônonomo. O início está previsto para às 23 horas.

UNIVERSITARIOS EM AÇÃO

Os acadêmicos Lauri Bini e Renato Schramm, seguem hoje para Florianópolis, onde vão entrevistar o Presidente da Ordem dos Advogados do Brasil, Seção Santa Catarina, Dr. José Ramos Scheffer. A entrevista será aproveitada no primeiro número do "Jornal Universitário", que o Diretório Acadêmico Clóvis Beviláquia, da Faculdade de Direito da FURB vai lançar nos próximos dias.

PREFEITO NOMEOU DIRETOR DA FUNDAÇÃO HOSPITALAR

O Prefeito Evelásio Vieira acaba de nomear o Dr. Afonso Balsini para o cargo de Diretor da Fundação Hospitalar de Blumenau. Da mesma forma, decreto do Prefeito Municipal nomeou o Dr. Lorival Sade, para o cargo de Presidente do Conselho Curador da mesma Fundação. O Conselho Fiscal, ficou assim constituído: Normando Braz Falce, representante do Poder Executivo; Prof. Diderot Carli, representante da FURB; e DR. Maurício Nascimento, representante do Conselho Curador da Fundação Hospitalar.

-CINE BLUMENAU-

HOJE dia 1º Sexta-Feira às 20 horas. Mônica Vitti, Stankey Baker no filme de Mário Monicelli.

A GAROTA COM A PISTOLA

— Comédia 18 anos —

— em Technicolor —

O que era melhor? Virgar sua honra ultrajada ou "Deixar Cair" na Londres muito pecadora?

PROX. DOM.

A MORENINHA

-CINE BUSCH-

HOJE dia 1º Sexta-Feira às 20 horas. ROBERT VAUGHN, (Napoleon Solo) — DAVID MCCALLUM (Ilya Kuryakin), BARRY SULLY-VANN e ELEANOR PARKER em

COMO ROUBAR O MUNDO

— Filme de Espionagem —

— Technicolor - 18 anos —

Um novo Ri-Fi-Fi dos famosos agentes da U.N.C.L.E. — E pouco perigo é bobagem para eles, que contra-atacam a ferro e fogo!

PROX. DOMINGO: —

OS SICILIANOS

-CINE MOGK-

R. 2 de Setembro, 2.877 - Itoupava Norte - Fone 22-0278

HOJE — SEXTA-FEIRA às 20 horas — A 20th CENTURY-FOX apresenta um super e ultra-moderna comédia. David Niven, Deborah Kerr, Robert Coote, Irina Demick, Judy Geeson em —

PRUDÊNCIA E A PILULA

(CinemaScope - Cóp. de Luxe - 18 anos)

Esta é sem dúvida a mais deliciosa comédia sobre a pilula... seus efeitos e consequências. Veja o que acontece quando a mamãe tem uma filha muito "avançada" e que troca as pilulas por simples aspirinas. PRUDÊNCIA E A PILULA.

DOMINGO — John Wayne em —

OS BOINAS VERDES

rodapé

4

A CÂMARA de Vereadores de Indaial volta a se reunir na noite de hoje, a partir das 19h30m. A reunião é aguardada com expectativa, pois promete o Vereador Dorval Buzzarelo trazer a baila importantes assuntos, ligados à administração municipal. — AINDA da Câmara de Indaial. Nas próximas eleições, devido ao incremento de eleitores, serão 9 em vez de 7 as

vagas no Legislativo local. — DE BRASÍLIA. O Deputado Laerte Ramos Vieira analisou na Tribuna da Câmara a política habitacional do governo e seus atos mais recentes, com o propósito de ressaltar que a União não aplica um centavo na execução do plano Habitacional. Ressaltou ainda o Parlamentar que 1.044 casas construídas na cidade de Lages estão totalmente

inaproveitáveis, as quais não possuem local para ajardinamento, construção de mercados, ambulatórios e outras necessidades, além de se localizarem distantes do local de trabalho de grande parte dos moradores locais. — FONTE ligada ao Diretório do MDB de Blumenau deixou transpirar que já está sendo preparada a candidatura do advogado Luiz Roberto Nunes de

Athayde para Deputado Estadual nas próximas eleições. — A POSIÇÃO tomada pelo Deputado Nelson Pedrini na sessão de terça-feira da Assembleia, quando foi cassada a palavra do líder do MDB, Carlos Buechele, recebeu pesadas críticas do Deputado Dejandir Dalpassuale. O parlamentar classificou o fato de atitude anti-regimental e anti-parlamentar.

BAZAR

TERRENOS CASAS APARTAMENTOS

G. WERNER DOROW — Corretor de imóveis
Reg. CRECI — 2191
Rua 15 de Novembro, 415 — Sala 3
Res. Rua Cel. Feddersen, 180.

MÓVEIS DE ESCRITÓRIO USADOS

Vende-se vários móveis de madeira e ferro
cserivaninhas, arquivos necessitando de conserto.

Tratar no BANRISUL — Rua XV de Novembro, 876, durante a semana ou no sábado no horário das 9:00 às 12:00 horas.

ESTA AQUI A SUA GRANDE OPORTUNIDADE AUTO VALE LTDA.

CARRO	ANO
VARIANT — Branco Lótus	71
OPALA 2500 — Azul Luxo	69
CORCEL — Branco 4 pts. Luxo	71
CORCEL — Amarelo 4 pts.	69
JK — Amarelo	67
VOLKSWAGEN — Vermelho	68
VOLKSWAGEN — Verde Caribe	68
VOLKSWAGEN — Cinza	64
VOLKSWAGEN — Branco	63
VOLKSWAGEN — Cerâmica	62
VOLKSWAGEN — Azul Claro	62
VOLKSWAGEN — Branco	62
VOLKSWAGEN — Verde Caribe	60
VOLKSWAGEN — Verde	51
CAMIONETE DKW	64
RURAL — 4 x 4	59
AUSTIN — Ovo de Páscoa	52

FINANCIAMENTO DE 6 A 30 MESES
AUTO VALE EM BLUMENAU O MAXIMO FM AUTOMÓVEIS

Documentos Extraviados

Foram extraviados os documentos da camionete Chevrolet ano 1939 de placa BL 3-60-57, motor nº 194.858 R.E.M. e Certificado de pagamento de Imposto sobre o carro relativo ao ano de 1970, pertencentes a LEO KERKENOFF. Também foram extraviados todos os documentos dessa espósa.

ESCRITÓRIO CONTABIL AGOSTINI

Rua 15 de Novembro, 342 - S/14-15-16 — Fone 22-0156
Caixa Postal - 1122
BLUMENAU - Santa Catarina
Registro de Fimmas — Escritas Fiscais — Contabilidade — Contratos — Distratos — Declaração de Imposto de Renda, etc.
COM 10 ANOS DE EXPERIÊNCIA NO RAMO

POLAR

A LOJA DO TURISTA — Souvenirs — O maior depósito de Canecos Típicos — Madeira entalhada — Artigos p/fumantes — Presentes — Artesanato — Exclusividades — GALERIA SCHADRACK — Avenida Beira-Rio — BLUMENAU.

Documentos Extraviados

Foi extraviado o Certificado de Propriedade do Veículo, marca CHRYSLER ano 1968 placa BL 4885, registrado em nome de Restaurante e Confeitaria Aquarium S.A.

ATENÇÃO

Estamos vendendo a preço de custo (SALVADOS) toalhas de mesa, rosto e banho.
VISITE-NOS. Rua Marechal Floriano Peixoto, 18
2º andar — sala 22.
BLUMENAU-SC.
CIA. CATARINENSE DE SEGUROS

ATELIER REPROTÉCNICO



ARTHUR DANNER & CIA. LTD

CLICHÉS - FOTOLITOS
Rua Abdon Batista, 133

JOINVILLE — SANTA CATARINA

AVISO

Motocicleta marca SACKS ano de fabricação 1960, motor nº 1187645, certificado de propriedade nº 189.875 de propriedade de Gerhard Hupsher - Blumenau, adquirido de Gregorio Tocanais em 17-04-68 sem reserva de domínio.
BLUMENAU, 24-09-71.

AVISO

Caminhão marca FNM ano de fabricação 1960, motor nº 161.011.058, Certificado de Propriedade nº 156.982 de Blumenau com placa 53.35.41 de propriedade de José Strapasson, adquirido de Transportadora Barucki em data de 12-07-67, sem reserva de domínio.
BLUMENAU, 27-09-71.

Leia com atenção

COMPRA - VENDA - TROCA E CONSIGNAÇÃO

CARROS INTEIRAMENTE REVISADOS FINANCIADOS ATÉ 30 MESES

CARRO	ANO
DODGE DART - luxo azul	1970
GALAXIE - cinza	1968
CORCEL - 4 portas grená	1969
VARIANT - gelo	1972
VOLKSWAGEN - grená	1967
VOLKSWAGEN - azul	1966
VOLKSWAGEN - verde	1966
VOLKSWAGEN - grená	1962
KARMAN GHIA - beije	1969
VERANEO - beije	1963
ESPLANADA - gelo preto	1969
REGENTE - bordeaux preto	1968
AERO WILLYS - cinza	1965
RURAL WILLYS 4x4 - azul branco	1963
GORDINI - verde	1967
GORDINI - cinza	1967
GORDINI - azul	1968

Veículos Quatro Rodas Ltda.

Rua 7 de Setembro, 517 — C.P. 545
BLUMENAU - SC.

AUTO COPA "70" LTDA.

GARAGEM DE ESTACIONAMENTO — COMPRA E VENDA DE CARROS NOVOS E USADOS, FINANCIADOS ATÉ 24 MESES. — TEMOS A VENDA OS SEGUINTE CARROS USADOS

CARRO	ANO
OPALA - 4 cls.	71
OPALA - 4 cls.	70
OPALA - 4 cls.	69
CORCEL - 4 pts.	69
CORCEL - 2 pts.	69
VOLKSWAGEN	70
VOLKSWAGEN	69
VOLKSWAGEN	64
VARIANT	71
CHEVROLET PICK-UP - C14	68
CHEVROLET PICK-UP - C14	67
CHEVROLET PICK-UP - C14	66
FORD - F 350	63
RURAL - 4 x 4	62

RUA 15 DE NOVEMBRO, 1439 — FONE: 22-0574
BLUMENAU

VENDE-SE UMA CASA DE MADEIRA

Vende-se uma casa de madeira "com terreno de 520 m2." situada a Rua Germano Schreiber, nº 266 proximidades da Cla. de Cigarros Souza Cruz.
Ver e tratar no local com o Proprietário.

Declaração de Extravio

Declaro que foi extraviada a CARTEIRA NACIONAL DE HABILITAÇÃO (Profissional) expedida pelo DETRAN de Santa Catarina.
BRUSQUE, 29 de setembro de 1971.
WALMIR VENTURELLI

VOLKSWAGEN

— ANO — 1964 —

VENDE-SE um Volkswagen ano 64 em perfeito estado de conservação.
Inf.: - Jornal "CIDADE DE BLUMENAU".



Dicas de profissionais

Aldo Benjamin de Macedo

Nº C.P.F. 003720806
ADVOCADO
Escr. Blumenau — Rua 15 de Novembro, 550 — 11º andar S/1105 — Fone 22-1832
Escr. Itajaí — Rua Lauro Muller, 54 — Fone 504

ESCRITÓRIO DE ADVOCACIA Antônio Carlos Silva

OAB/SC 2070 — CPF 003785189
Renato de Mello Vianna
OAB/SC 2287 — CPF 108136489
CAUSAS CÍVEIS, COMERCIAIS, TRABALHISTAS E CRIMINAIS. — COBRANÇAS MARCAS E PATENTES
Representantes para todo o Estado de BRUNNER & CO., LTD. — Agentes Oficiais de Propriedade Industrial — Advogados e Engenheiros.
RUA ANGELO DIAS, 23 — 1º ANDAR — FONE: 22-0440 — Cxa. POSTAL - 827 — BLUMENAU-SC.

CLÍNICA DE OLHOS, OUVIDOS, NARIZ e GARGANTA DOENÇAS E OPERAÇÕES DR. WILSON SANTIAGO

C.P.F. 003736309
DR. WILSON HÖLTRUP SANTIAGO
C.P.F. 003736309
CONSULTÓRIO — HOSPITAL SANTA ISABEL
FONE 22-1626

ESCRITÓRIO JURÍDICO WERNER GREUEL

C.P.F. 003848609
RENATO WOLFF
C.P.F. 103136999
Rua 15 de Novembro, 504 - Sala 5 - Telefone: 22-1953 — BLUMENAU

Dr. Conrado Balsini Neto

C.P.F. — 008251819
CLÍNICA INFANTIL
Consultório: Hospital Universitário — Fone: 22-0011; Residência: Hermon Hering, 481 — Fone: 22-1002; Consultas: das 10 às 12hs. e das 15 às 18 hs

Escritório Contábil Fiscal Ralph Kaestner Fundado em 1953 RALPH KAESTNER AUDITOR

Rua 15 de Novembro, 844 - Fone: 22-0565
Caixa Postal, 307
BLUMENAU — Santa Catarina.

DRA. HELGA M. MAYER

C.P.F. 051256297
Neurologia e Eletroencefalografia
Horário do Serviço de Eletroencefalografia: 8 às 12 e 13 às 18 horas — Horário para Consultas: 8 às 12 e das 16 horas em diante.
CONSULTÓRIO: — HOSPITAL UNIVERSITARIO
Tel.: 22-0011.

DOENÇAS DO CORAÇÃO

JR. LEO CARVALHO

C.P.F. 003743429
ELETROCARDIOGRAFIA
Hospital Santa Isabel
Consultas:
9 às 12 horas — 15 às 18 horas

DR. JOSÉ ARAÚJO

Médico Especialista de Ovídos, Nariz e Garganta
Clínica e Cirurgia da Surdez — Endoscopia Per Oral — Cirurgia da Cabeça e Pescoço
Consultório no HOSPITAL SANTA ISABEL
Horário das 8 às 11h e das 15 às 18 horas

DR. ANTÔNIO C. LOUREIRO

C.P.F. nº 028873899
Doenças do Coração — Eletrocardiografia — Curso de especialização em Cardiologia, no Hospital das Clínicas de São Paulo (serviço do prof. Luiz V. D. Court). Atende no Hospital Santa Catarina, de segunda à sexta-feira pela manhã: das 10,30 (hora marcada); A tarde: 14,30 às 18 horas — Telefone: 22-1642.

DR. ANTONIO MARCOS ULIAN

C.P.F. 003713519
ORTOPEDIA E TRAUMATOLOGIA
CONSULTÓRIO: Hosp. Sta. Catarina — Fone: 22-1444
RESIDÊNCIA : Rua São Paulo, 1587 — Fone: 22-0505
CONSULTAS: Pela manhã e à tarde

DR. ROBERTO BUECHELE

CARDIOLOGIA - ELETROCARDIOGRAFIA
Rua 15 de Novembro, 876, 3º andar — Edifício do Banco Sul do Brasil — Consultas: Pela manhã às 10,30 horas (hora marcada) a tarde — 14 horas às 17 horas.

DR. CARL HEINZ PETERS

C.P.F. — nº 003730602
CLÍNICA DE OLHOS
TRATAMENTOS — OPERAÇÕES
Rua 15 de Novembro, 550 — 8º andar — Conj. 801/2
Edifício Catarinense
BLUMENAU Santa Catarina
Horário de Consultas: 9,00 às 12,00h. 14,00 às 18,00.
De 2ª-feira à 6ª-feira.
ATENDE-SE COM HORA MARCADA
CONSULTÓRIO: 22-1096
RESIDÊNCIA: 22-1396

Policlínica Pronto

Socorro Odontológico

ATENDIMENTO DIURNO E NOTURNO
DR. MÁRCIO J. ALBANI — C.D.
DR. NIVALDO N. DIEGOLI — C.D.
DR. ANTONIO L. BELLI — C.D.
DR. ALADIO MÉRICO — C.D.
CIRURGIA — CLÍNICA — ORTODONTIA — PRÓTESE — ANESTESIA LOCAL E GERAL
Rua Floriano Peixoto nº 75 — Fone — 22-0157
BLUMENAU — SANTA CATARINA

DR. ROMUALDO IZON HEIL

CPF 003759009
CLÍNICA CIRÚRGICA E CIRURGIA INFANTIL
Consultório no Hospital Santa Isabel — Fone 22-02-22; Residência: rua 7 de setembro 1343 — Fone 22-09-07

DR. OTTO HEINRICH

Cirurgião Dentista — Implantodontista
Curso de Cirurgia e PROTESE DENTÁRIA IMPLANTADA no Hospital Lariboisière - Paris
Curso de IMPLANTOLOGIA na D.A.I.O.S. - Bremen
Post-Graduado em PERIODONTIA e MEDICINA ORAL pelo New York University-College of Dentistry.
Rua Floriano Peixoto, 35 — Fone 22-1339 — Blumenau

Dr. Wilson Holtrup Santiago

CRM. 970 — C.P.F. — 003736309
OLHOS — DOENÇAS E OPERAÇÕES
CONSULTÓRIO: HOSPITAL SANTA ISABEL — Fone 22-1626 — RESIDÊNCIA — Fone 22-1358
Ausente de 13 de Agosto à 20 de Dezembro de 1971, frequentando curso de especialização na Alemanha, como médico residente interno do Hospital de Clínicas da UNIVERSIDADE DE DUSSELDORF.

Dr. Eugênio Doin Vieira

ADVOGADO E ECONOMISTA

(Registros OAB-SC 1261; CREP-7ª Região 0126; CRC 0739; CPF 006645709)
Escritório de Advocacia Especializada em DIREITO TRIBUTÁRIO. Imposto de Renda, IPI, ICM, RECLAMAÇÕES — DEFESAS — RECURSOS — FUSOES, TRANSFORMAÇÕES E DIVISÕES DE EMPRESAS.
Rua dos Ilhéus, 8 — Edifício Aprob - 8º — conj. 85
Fone 4731 — FLORIANÓPOLIS - SC.

CIRURGIA PLÁSTICA

REPARADORA E ESTÉTICA DR. B. CAMARGO ROCHA

Cirurgião Plástico
C.P.F. 020283769
Residência: Rua Tomé Braga, 141 — Fone 22-1072
Consultório: Hospital Santa Catarina — Horário 10 hs. às 11,30 hs. — 15 hs. às 18 horas
BLUMENAU — Santa Catarina

NEUROLOGIA-NEUROCIRURGIA

Enfermidades do Sistema Nervoso Central e Periférico. Epilepsias, Cafaléias, Cláticas e Traumatismo de Crânio. Laboratórios anexos — Raio X — Eletroencefalografia.
Dr. Affonso Antoniak
Dr. Erasto Cichon
Dr. Marlus S. Moro
CONSULTÓRIOS: — Edifício Esmeralda - Rua Mal. Floriano Peixoto, 50, (esquina Rua 15) — 14º andar, 17º e 18º andar. Fones: 23-9814, 24-9192 e 24-8382.
CURITIBA-PR.

COBAL teve um curso de treinamento

FPOLIS. (do Correspondente) — Encerrou-se ontem, dia 30, o curso intensivo de treinamento que reuniu no auditório do Edifício SESC-SENAC nesta Capital funcionários da COBAL dos Es-

tados de Santa Catarina, Paraná e Rio Grande do Sul. O curso, segundo informação do gerente da sucursal de Santa Catarina da Companhia Brasileira de Alimentação, Sr. Rinaldo Celso Feldmann, visou ao aprimoramento de métodos e sistemas, com vistas a acompanhar a evolução das modernas técnicas de mercancia e comercialização. Foi ministrado por técnicos de importantes firmas e da própria COBAL.

rodapé



VOCÊ pode decidir. O seu futuro poderá começar agora. Comunique-se, e saiba das coisas, quem sabe... — ASSOCIAÇÃO Comercial e Industrial de Blumenau está em franca atividade, sob o comando do Sr. Lenadro Victor Bona, que tem na vice-presidência, o Sr. Ruy Willcke. — JOGOS Abertos de S. Catarina. Este ano será em Rio do Sul. A cidade vai tornar-se em festival de cores, risos, juventude, esporte. Vai ser uma coisa super linda. — DEATUR, incrementará o turismo em nosso Estado. Pelos planos traçados, não resta mais dúvida nenhuma. — E POR falar em turismo, há uma cachoeira linda de morrer em Benedito Novo. Todos que lá vão, ficam admirados com a beleza natural. É aquele algo mais, que Deus

colocou no Vale do Itajaí. — TONJAN, passa a colaborar com este jornal. Vai escrever sobre tudo e sobre todos, daquela maneira gostosa para se ler. — JORNAL "O Estado" vem aí com "off-set". Com aquela tradição. — A COLHEITA de cereais, este ano, na Alemanha, foi um "record". Só de cevada: 1 milhão de toneladas. — A BEIRA da Transamazônica, já vão surgindo os primeiros empreendimentos. Mais uma parte deste nosso imenso Brasil, que finalmente vai ser ocupada. É de ficar alegre mesmo, com o Governo, que em certas medidas, acertou em cheio. — BLUMENAU precisa urgentemente de mais telefones. Ou... pelo menos, da instalação urgente dos aparelhos comprados, que não são potentes.

colocou no Vale do Itajaí. — TONJAN, passa a colaborar com este jornal. Vai escrever sobre tudo e sobre todos, daquela maneira gostosa para se ler. — JORNAL "O Estado" vem aí com "off-set". Com aquela tradição. — A COLHEITA de cereais, este ano, na Alemanha, foi um "record". Só de cevada: 1 milhão de toneladas. — A BEIRA da Transamazônica, já vão surgindo os primeiros empreendimentos. Mais uma parte deste nosso imenso Brasil, que finalmente vai ser ocupada. É de ficar alegre mesmo, com o Governo, que em certas medidas, acertou em cheio. — BLUMENAU precisa urgentemente de mais telefones. Ou... pelo menos, da instalação urgente dos aparelhos comprados, que não são potentes.

colocou no Vale do Itajaí. — TONJAN, passa a colaborar com este jornal. Vai escrever sobre tudo e sobre todos, daquela maneira gostosa para se ler. — JORNAL "O Estado" vem aí com "off-set". Com aquela tradição. — A COLHEITA de cereais, este ano, na Alemanha, foi um "record". Só de cevada: 1 milhão de toneladas. — A BEIRA da Transamazônica, já vão surgindo os primeiros empreendimentos. Mais uma parte deste nosso imenso Brasil, que finalmente vai ser ocupada. É de ficar alegre mesmo, com o Governo, que em certas medidas, acertou em cheio. — BLUMENAU precisa urgentemente de mais telefones. Ou... pelo menos, da instalação urgente dos aparelhos comprados, que não são potentes.

Comissão verá local para o Ginásio de Esportes de Indaial

O Prefeito Werner Pabst constituiu uma Comissão Especial encarregada de estudar os estudos visando a escolha de um terreno para a construção do Ginásio de Esportes do Município, no próximo ano. Nos próximos dias esta Comissão vai se reunir e, posteriormente, visitará todos os locais indicados a fim de selecionar um, que reúna as condições necessárias, e principal-

mente, localizado no centro da cidade.

O Ginásio de Esportes de Indaial será construído no próximo ano pelo Governo do Estado, de acordo com entendimentos já mantidos com o Governador Colombo Salles, que, inclusive, quando de sua visita à Indaial, assegurou a construção do Pavilhão ainda no primeiro

semestre de 1972. O terreno será doado pela Prefeitura.

PREPARATIVOS

De outra parte, prosseguem os preparativos da Delegação do Município de Indaial com vistas a sua participação nos XII Jogos Abertos de Santa Catarina, em Rio do Sul, onde estará representada por 11 modalidades.

Amanhã na quadra da Sociedade Recreativa, as seleções de vôleibol feminino, masculino, basquetebol e futebol de salão do município estarão enfrentando a representação da Cia. Hansen, de Joinville, nas respectivas modalidades. As partidas começam a partir das 15 horas.

JOGOS

Na noite de quarta-feira a se-

leção de vôleibol masculino de Indaial perdeu por 3 sets a zero da representação de Brusque, que também se prepara para os Jogos Abertos. No basquete os indaialenses foram melhor, e venceram os brusquenses pelo contagem de 66 a 43. As partidas foram realizadas na cidade-música.

II concurso "Raquete de Ouro"

Dentro dos próximos dias, estaremos lançando o segundo concurso visando sobre tênis, denominado "Raquete de Ouro", a exemplo do que efetuamos no ano anterior, com absoluto sucesso. Os prêmios já estão sendo confeccionados, sendo que recebemos da firma Bohler Sport, uma raquete de sua fabricação, conhecidas em todo o Brasil. Outra firma que estará colaborando conosco, é Karin Sport, loja especializada em artigos para tênis, sediada em nossa cidade. Outras firmas locais, deverão confirmar ainda sua colaboração. O concurso sob os auspícios de CILADE DE BLUMENAU, terá também a patrocínio, a Rádio Nereu Ramos, órgão líder na divulgação do esporte em nossa cidade. O concurso deste ano, deverá versar sobre o tênis de Santa Catarina, sendo que estamos apenas aguardando a responsabilidade da presidência da Federação Catarinense de Tênis, a fim de lançá-lo oficialmente, tendo projeção em todo o Estado brasileiro. Aguarde para dentro de breves dias mais notícias a respeito.

Dentro dos próximos dias, estaremos lançando o segundo concurso visando sobre tênis, denominado "Raquete de Ouro", a exemplo do que efetuamos no ano anterior, com absoluto sucesso. Os prêmios já estão sendo confeccionados, sendo que recebemos da firma Bohler Sport, uma raquete de sua fabricação, conhecidas em todo o Brasil. Outra firma que estará colaborando conosco, é Karin Sport, loja especializada em artigos para tênis, sediada em nossa cidade. Outras firmas locais, deverão confirmar ainda sua colaboração. O concurso sob os auspícios de CILADE DE BLUMENAU, terá também a patrocínio, a Rádio Nereu Ramos, órgão líder na divulgação do esporte em nossa cidade. O concurso deste ano, deverá versar sobre o tênis de Santa Catarina, sendo que estamos apenas aguardando a responsabilidade da presidência da Federação Catarinense de Tênis, a fim de lançá-lo oficialmente, tendo projeção em todo o Estado brasileiro. Aguarde para dentro de breves dias mais notícias a respeito.

Esta naquela cidade. A terceira tentativa ainda não convocada, pedirá ser Mariene Breilke, pertencente ao quadro de tenistas do Bela Vista Country Club, pois a mesma tem condições de sobra para fazer parte com as demais, na nossa equipe, buscando para tanto, a fim de conseguir mais condições técnicas e materiais mais assíduos. A responsabilidade da equipe feminina é bem maior do que a masculina, pois ostenta o título de campeão do IASC, tendo vencido nos anos de 1968 e 1969, senão que no ano de 1970, os mesmos por motivo das chuvas, não foram realizados.

Detalhes finais do regional de bolão

A Federação Catarinense de Bochas e Bolão, está comunicando os resultados finais do regional de Bolão Masculino de 1971. Todos os seus detalhes são:

Resultado Oficial do Campeonato Regional de Bolão Masculino de Blumenau.

- 1.) Lugar — Soc. Desportiva Vasto Verde c/ 14.067 pontos
- 2.) Lugar — Clube de Caça e Tiro Concórdia c/ 14.016 pontos
- 3.) Lugar — Soc. Recreativa Esportiva Ipiranga c/ 13.983 pontos
- 4.) Lugar — Soc. Esp. Caça e Tiro Itoupava-Norte c/ 13.960 pontos
- 5.) Lugar — Soc. Desportiva Recreativa Centenário c/ 13.940 pontos.

CLASSIFICAÇÃO INDIVIDUAL

- 1.) Lugar — Nelson Bruno Roedel (Vasto Verde) c/ 1.426 pts. média 178,25
- 2.) Lugar — Lorival Bugmann (Centenário) c/ 1.419 pts. média 177,37
- 3.) Lugar — Herci Wamser (Vasto Verde) c/ 1.418 pts. — Ingo Bauler (Concórdia) c/ 1.418 pts. média 177,25

- 4.) Lugar — Edgar Thomsen (Ipiranga) c/ 1.414 pts. — Heinz Mueller (Itoup. Norte) c/ 1.414 pts. média 176,75
- 5.) Lugar — Egon Sievert (Itoup. Norte) c/ 1.412 pts. — Raul Gieseler (Vasto Verde) c/ 1.412 pts. média 176,50
- 6.) Lugar — Wilson de Souza (Vasto Verde) c/ 1.410 pts. — Ralf Grahl (Ipiranga) c/ 1.410 pts. média 176,25
- 7.) Lugar — Etelvino Wilhelm (Itoup. Norte) c/ 1.407 pts. média 175,85
- 8.) Lugar — Haroldo Sutter (Itoup. Norte) c/ 1.406 pts. média 175,85
- 9.) Lugar — Harobert Klotz (Ipiranga) c/ 1.405 pts. média 175,62
- 10.) Lugar — Narciso Werner (Concórdia) c/ 1.404 pts. — Alberto Scheurich (Concórdia) c/ 1.404 pts. média 175,50.

ATLETAS QUE CONSEGUIRAM FAZER 180

- Nelson Bruno Roedel (Vasto Verde) 2 x 180
Herci Wamser (Vasto Verde) 2 x 180
Carl W. Paasch (Vasto Verde) 2 x 180
Roland Roepcke (Ipiranga) 2 x 180
Edgar Thomsen (Ipiranga) 1 x 180

- Harobert Klotz (Ipiranga) 1 x 180
Narciso Werner (Concórdia) 1 x 180
Curt Struck (Concórdia) 1 x 180
Egon Sievert (Itoup. Norte) 1 x 180
Ingo Pereguda (Itoup. Norte) 1 x 180
Etelvino Wilhelm (Concórdia) 1 x 180
Lorival Bugmann (Centenário) 1 x 180
Pedro J. Costa (Centenário) 1 x 180
Hélio Santana (Vasto Verde) 1 x 180
Raul Gieseler (Vasto Verde) 1 x 180
Raul Baumann (Vasto Verde) 1 x 180.

NOTA OFICIAL Nº 10/71

O Presidente da F.C.B.B. no uso de suas atribuições que lhe concedem os estatutos determina:

- 1º — Agradecer aos Clubes de Caça e Tiro Concórdia, S.R.E. Ipiranga, Clube de Caça e Tiro Teste Central, Soc. Desportiva Vasto Verde e Soc. Esportiva Caça e Tiro Itoupava-Norte, que gentilmente cederam as suas pistas de bolão, para o treinamento das equipes que representaram o nosso Estado no 2º. Campeonato Brasileiro de Bolão em Curitiba.

2º — Agradecer aos (as) atletas da seleção Catarinense pelo exemplar comportamento, atenção, esmero e técnica que apresentaram durante os treinamentos e partidas de bolão.

3º — Agradecer a todos (as) convocados (as) que de uma outra forma prestigiaram a F.C.B.B.

4º — Agradecer às Firmas: Empresa Industrial Garcia, Tecelagem Kuenrich, Casa Flamingo e Chocolates Sander S/A, que nos prestigiaram, fornecendo brindes, os quais foram distribuídos aos (as) atletas disputantes do 2º. Campeonato Brasileiro de Bolão, entrelaçando cada vez mais o esporte que faz Amigos.

5º — Agradecer, à Rádio Nereu Ramos, Jornal A CIDADE na pessoa do Sr. Edemar Anuseck e A Nação na pessoa do Sr. Aurélio Sada, que não mediram esforços em bem informar a toda Santa Catarina.

6º — Agradecer, aos orientadores dos nossos (as) atletas que tão boa figura fizeram no Estado vizinho.

7º — Agradecer à Federação Paranaense de Bolão pela brilhante organização.

8º — Agradecer à Confederação Brasileira de Desportos, na pessoa do Sr. Walter Santos Superintendente dos Esportes Amador e Sr. Miguel Inácio Pereira Pres. do Conselho de Assessores de bolão, pe-

lo incentivo que estão dando ao esporte que faz amigos.

9º — Agradecer as entidades esportivas atletas e acompanhantes que receberam a delegação de Santa Catarina, na volta, já na cidade de Gaspar.

10º — Agradecer a todas pessoas ou firmas que indistintamente ajudaram à F.C.B.B.

11º — Divulgar os resultados das Competições: Feminino: 1. — Paraná (Cheio) — 1. São Paulo (Figurado). 2. R.G.S. (Cheio) — 2. Paraná (Figurado). 3. Sta. Catarina (Cheio) 3. Sta. Catarina (Figurado). 4. São Paulo (Cheio) R.O Grande do Sul. Lia Ruten (SC) Camp. Individual com 506 pontos. — Elvira Ella Bruner (SP) 520 pontos. Irne Malta Pires (RS) 2. lugar com 501 pontos. Helena Salvaor (SP) 2. lugar com 501 pontos.

Masculino: 1. SC Cheio 1. São Paulo (Figurado) 2. Paraná Cheio 2. Paraná (Figurado) 3. R.G.S. — Cheio 3. SC — Figurado 4. São Paulo — Cheio 4. R.G.S. — Figurado Gerhard A. W. Tesche com 523 pontos. Campeão Santa Catarina Harobert Klotz (SC) 2. lugar com 527 pontos. Individual: (Figurado) Alberto Reiner com 605 pontos. Campeão (SP) Alfredo Schuck (SP) 2. lugar com 597 pontos.

12 — Marcar as datas de 13, 14 e 15 de novembro próximo vindouro para as disputas do campeonato Estadual feminino de 1971, sendo local a ser designado pela F.C.B.B., entrando em cogitação apenas p'stas oficiais devidamente aprovadas pela F.C.B.B.

13 — Marcar as datas de 19, 20 e 21 de novembro próximo vindouro para as disputas do campeonato Estadual de bolão masculino, devendo o mesmo ser dirigido pelas normas do item 12.

14 — Marcar a data de 31 de Outubro próximo vindouro, como último prazo para as Ligas enviar cópia das súmulas dos campeonatos regionais, bem como confirmação da participação nos campeonatos Estaduais.

15 — Alertar às Ligas e Clubes diretamente filiadas (as) à F.C.B.B. que, para efetivação de amistosos ou torneios intermunicipais, ou interestaduais,

CARLOS ALBERTO AINDA NO NACIONAL

No Santos a maior novidade é a volta do zagueiro Carlos Alberto ao quadro peixeiro. O jogador já está fazendo treinos leves e seu aproveitamento poderá acontecer ainda no retorno do Campeonato Nacional.

JASC E O TENIS

Intensificam-se os treinamentos da equipe de tênis de nossa



BLUMENAU, 1º DE OUTUBRO DE 1971

Palmeiras despediu-se

O alvi-negro terminou sua participação no Campeonato Catarinense, estando em sexto lugar, com 23 pontos ganhos e 25 perdidos. A equipe esmeraldina, em 24 jogos, ganhou cinco, empatou sete e perdeu nove. Anotou 28 gols e sofreu 26, tendo o portão em saldo de 2 tentos. Os principais goleadores foram Mauro, Tarcísio e Chiquinho, anotando cada um seis tentos. Seguiram-se Tenho e Parobé, com três, Sérgio com dois e Brio e Guachinho, com um gol. Jorge foi o goleiro que mais vé-

zes atuou. Estêve em ação em 19 jogos e 35 minutos, sofrendo 19 gols e Nelson em 4 jogos e 55 minutos sofreu 7 tentos. Parobé convertiu um gol na cobrança de penalidade máxima. Coral, Chiquinho, Luis Carlos, Brio e Tarcísio, foram expulsos no campeonato, uma vez cada um. Jorge, Nilson, Coral, Brio, Beto, Duiz, Krüger, Gonzaga, Adalberto, Mauro, Adão, Chiquinho, Luis Carlos, Tenho, Tarcísio, Lea, Parobé e Jorginho. Adail Vidal, comandou a equipe, até a partida com o Barroso, em Itajaí, soman-

do no seu período dentro do campeonato, três vitórias, um empate, quatro derrotas, marcando 8 tentos e sofrendo nove. Ivo Andrade, pegou o time na partida contra o Coxias, e até o final somou cinco vitórias, seis empates, cinco derrotas, conseguindo vinte tentos e sofrendo 17. Agora o Palmeiras treina amanhã e provavelmente já na próxima semana, os atletas entrarão de férias, pois será retomado o gramado e o reinício das atividades deverá ocorrer no fim do ano.



Lance de perigo contra a cidadela de Jorge, no último jogo do Campeonato, quando o Palmeiras, ganhou por um a zero, do Coxias.

Ruben Lange: nosso basquete só precisa de união



RUBEN LANGE

JOINVILLE (SUCURSAL)

Como está o basquete de Joinville para os Jogos Abertos de Santa Catarina? — A resposta é do próprio Ruben Lange, considerado entre todos os treinadores como a maior autoridade desta modalidade esportiva, no âmbito estadual.

— Encaro a pergunta de uma forma simplista, mas para se fundamentar uma posição mais radical — devo primeiramente fazer duas observações. O nível técnico do material humano que tenho em mãos é excelente, talvez melhor do que existem em Blumenau e Florianópolis — que formam com Joinville a essência do basquetebol catarinense. Mas eu não me considero onipotente, para dizer que Joinville vai aos Jogos Abertos com convicção de trazer o título. Vamos com a responsabilidade de tentar vencer todos os nossos adversários, porém cabe-me observar, paralelamente, que o tempo de preparação da nossa equipe é o mais ínfimo possível e os dois coletivos que até agora (só dois) consegui realizar, ainda são insuficientes para que possa definir a estrutura técnica do nosso quadro.

Um outro problema com o qual eu tenho me debatido é o de fortalecer o espírito de equipe dos jogadores convocados, para conseguir uma perfeita conjugação de esforços. Veja você que Joinville apesar de ter um basquetebol evoluído — a seleção tem a sua base formada por jogadores que nos "campeonatos domésticos" formam duas forças antagonicas, e agora com todos reunidos num só grupo é preciso que se aja com o maior bom-senso, procurando criar em cada um o máximo de motivação — para que eles tenham o melhor rendimento possível.

— Para ser mais incisivo em minha resposta, devo dizer que o campeão dos Jogos Abertos deverá sair de um dos três que concentram a maior força do nosso basquete. Bom seria que eu pudesse dar esse prêmio a todos os joinvilenses.

Ratinho suspenso por 3 jogos

O jogador Ratinho, da Portuguesa de Desportos, foi punido pelo TJD, da CBD. O jogador catarinense como se recorde, no jogo entre a Portuguesa e o Santa Cruz, desferiu um soco, no jogador Eberval, do clube pernambucano. Na última reunião do Tribunal de Justiça Desportiva, Ratinho foi suspenso por três partidas, devendo a punição já entrar em vigor a partir do próximo jogo que a Portuguesa de Desportos efetuará em Pôrto Alegre contra o Grêmio. — E por falar na lusa, lembramos que para o mês de janeiro será efetuada a inauguração do novo estádio do Canindé, com a lusa, patrocinando um grandioso torneio internacional com a participação das equipes do Benfica e Sporting de Portugal, e os campeões da Argentina e da Alemanha.

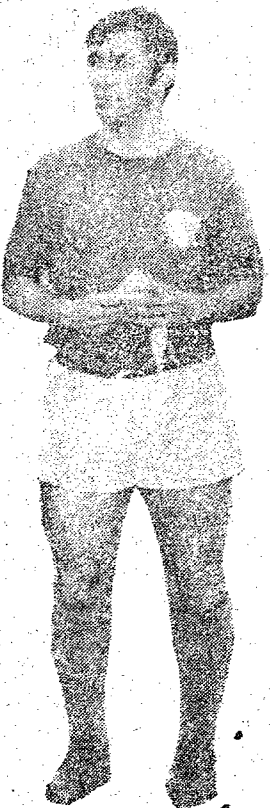

Taça "Cidade de Indaial" vai começar

Vai começar dia 10 um novo certame com a participação das equipes que compõem a 1ª Divi-

são de Amadores da Liga Blumenauense de Futebol. O torneio levará o nome da Taça "Cidade de Indaial", e contará com a participação de 9 agremiações, uma das quais estreada na divisão, o Bandeirante do Bairro da Ponte do Salto.

A decisão foi tomada na reunião realizada na

noite de quarta-feira na sede da LBF, quando estiveram presentes 9 das 11 equipes convidadas. Elaborado o regulamento, foram os clubes divididos em duas chaves, para um turno de classificação, saindo no final 2 em cada uma, que entre si disputarão posteriormente o título. Na chave "A", esta-

ção Guarani, Amazona, Gasparsense e Bandeirante. Na chave "B", XV de Outubro, Juventus, Botafogo, Timboense e Floresta.

A abertura da Taça "Cidade de Indaial" será dia 10, na chave "B", e no dia 17, na chave "A". Isto decorre em vista dos jogos entre XV e Amazona, programa-

dos para domingo e dia 10, ficando consequentemente folgando a equipe de Indaial na largada da competição.

TABELA

A tabela da disputa ainda não foi elaborada, e isto acontecerá nos próximos dias. Será confeccionada pela própria entidade que promove o torneio, a LBF.

rodapé



SERVICIO GARANTIA DE MANUTENÇÃO QUALIDADE CASA REAL S/A

○ PRESIDENTE José Elias Giulivari, baixou a resolução de número 11/71, convocando uma reunião do Conselho Arbitral dos Clubes, que disputam o Campeonato Catarinense de Futebol, para o dia 6 de Outubro, às 20 horas, na sede da entidade. — O AMÉRICA de Joinville, teve confirmada sua excursão pela Argentina. O empresário rubro, enviou telegrama

para confirmar o êxito no acerto dos jogos, e nas próximas horas, estará em Joinville, para mostrar roteiro e tomar as providências necessárias. — A COMISSÃO Municipal de Esportes, reunir-se-á amanhã às 9 horas, para tratar de assuntos afinentes à participação de Blumenau nos 12ºs Jogos Abertos. Além dos membros do Conselho Administrativo da CME, estarão com-

parecendo todos os técnicos que orientarão as equipes na maior festa Polí. Esportiva. — HOJE à noite, na sede da Liga Blumenauense de Futebol, a designação das autoridades, para os jogos do fim de semana. Domingo, jogará XV de Outubro e Amazona, no primeiro confronto, pela decisão do segundo lugar da primeira. — DECIDIR-SE na tarde de amanhã, o torneio Infanto-Juvenil Taça Cidade Jar-

dim com dois jogos. O da decisão ocorrerá na Baixada, entre Olímpico e Guarani. Ao Olímpico uma vitória dará o título. Ao Guarani, uma vitória o deixará empatado no primeiro posto com o Juventus. Se houver empate, nesta partida, terminará iguais, Olímpico e Juventus. Na outra partida, serão adversários Adolescentes e Palmeiras.

Egito deseja solução definitiva no Oriente Médio

Dr. ROBERTO BUECHELE
Comunica que mudou seu consultório que agora funciona no HOSPITAL SANTA ISABEL.

Aventura de um jovem: não sabia pilotar e voou bem

OKLAHOMA CITY, 29 (UPI) — Leroy Savage tomou uns tragos para criar coragem, entrou na cabina do avião, ligou o motor e levantou vôo no meio da noite.

Sem pensar que tinha apenas 12 horas de vôo de treinamento, Savage de 26 anos, colocou seu chapéu de

"cowboy" na cabeça e subiu a 700 metros de altura, dirigindo o monomotor Cessna-150 para oeste a uma velocidade de 170 quilômetros por hora.

"Esta é minha última transmissão" disse pelo rádio sete minutos depois. "Meu destino é o México". A seguir contou uma história incrível de que tinha sido seqüestrado por um homem que o obrigou a voar até a Cidade do México.

Quando voava a leste de Tulsa, Savage anunciou pelo rádio que o seqüestrador havia desistido do plano e saltado de pára-quedas ao saber que ele era um piloto de treinamento e não sabia voar.

Vinte e cinco minutos depois, Savage em pânico. "Isto é um S-O-S. Isto é um S-O-S. Sou piloto de treinamento e fui seqüestrado. Estou perdido", gritou pelo rádio.

fixação de um novo padrão monetário internacional, o Ministro Ralf Dahrendorf explicou que, mesmo sem ser telepatia ou entender muito da política norte-americana, acha que o estabelecimento desse padrão novo poderá estar relacionado com o desaparecimento de obstáculos ao desenvolvimento do comércio no mundo.

— Nossa, esperança — resumiu — é que esse novo padrão resulte numa sistemática em que os países não mais fiquem na dependência de uma típica moeda.

Sobretaxa de 10% beneficia o MCE

S. PAULO (AJB) — O ministro encarregado das Relações Exteriores e do comércio exterior da Comunidade Europeia, Sr. Ralf Dahrendorf, mostrou-se satisfeito por concordar com as autoridades brasileiras no sentido de que a sobretaxa de 10% sobre as exportações norte-americanas contribui para intensificar as relações entre a Comunidade e o Brasil.

delegação na América do Sul, Sr. Wolfgang Renner, e pelo chefe da missão brasileira junto à Comunidade, Embaixador Antônio Correia do Lago, — o lamentável é que os Estados Unidos tenham introduzido no comércio mundial uma espécie de protecionismo oficial. Os seis membros da comitiva visitaram o Governador Laudo Natel no Palácio dos Bandeirantes, e almoçaram com empresários paulistas no Terraço Itália.

Sobre a possibilidade de

Para o ministro — que chefiava comitiva da Comunidade, integrada pelo chefe da

LIDER EM VIAS DE COMUNICAÇÃO

A infraestrutura viária que o atual Governo está montando no País, como suporte básico de desenvolvimento nacional, amplia-se, em ritmo acelerado, com a incorporação de novas rodovias. No mês passado, o Presidente Médici inaugurou, no Rio Grande do Sul, a ligação pavimentada entre Porto Alegre e Florianópolis, numa extensão de 260 quilômetros, construídos e pavimentados de acordo com a mais moderna técnica. Essa estrada representa novo impulso para a economia dos Estados sulinos, servindo, diretamente, às cidades de Palhoça, Paulo Lopes, Laguna, Tubarão, Sombrio, Araranguá e Itapicuma, além de outras localidades situadas numa zona geo-econômica de excepcional importância.

Falando em nome do presidente da República, o Ministro dos Transportes enfatizou o enfoque econômico e turístico dessa rodovia, que faz parte da grande longitudinal, que partindo da cidade de Na-

tal, no Rio Grande do Norte, corre ao longo do litoral brasileiro, numa extensão de quatro mil e oitenta e cinco quilômetros, tendo como marco final Osório, no Rio Grande do Sul.

Lembrou o titular da pasta dos Transportes que, no momento, o Governo federal promove, entre Salvador, Vitória e Rio de Janeiro, grande concentração de técnicos e equipamentos empenhados na pavimentação desse outro segmento da BR-101, que se incorporará, brevemente, à rede pavimentada do País — como alternativa da atual Rio-Bahia pelo litoral. Nos próximos meses, dezenas de novos canteiros de obras estarão sendo instalados entre as cidades de Rio de Janeiro e Santos, será a construção e asfaltamento de mais uma importante etapa da BR-101.

O plano rodoviário que vem sendo executado pelo terceiro Governo da Revolução foi analisado pelo Ministro dos Transportes.

É, sem dúvida, impressionante o que já se fez e o que está sendo feito neste setor. O Brasil vê-se pontilhado, de norte a sul e de leste a oeste, por rodovias e ferrovias, que lhe asseguram a liderança, no Continente, em matéria de vias de comunicação.

Muito diferente é a situação de hoje da que nos oferecia um passado recente, quando o Brasil era, praticamente, dividido em regiões estanques por falta de meios de transporte e de comunicação.

O Governo do Presidente Médici está implantando no sul do País um complexo de excelentes estradas, a exemplo do que vem fazendo em outras regiões, interligando as zonas estratégicas do território nacional, mapeadas em sintonia com o binômio desenvolvimento e segurança em que se fundamenta a sistemática no nosso esforço em busca de novas fronteiras de progresso, dentro do nosso País-Continente. (Agência Nacional).

NEGÓCIOS & PUBLICIDADE

Homem Visão

O jovem economista Mário Henrique Simonsen foi escolhido o homem de Visão-71, por sua contribuição ao estudo da problemática econômica brasileira e por sua atuação a frente da Mobral. Ele será homenageado com um banquete no Hotel Glória em novembro e receberá o troféu Bandeirante, de Jacarandá, símbolo da escolha.

Contratado

O Arquiteto Edison Mura foi contratado para projetar os escritórios da Diretoria Sul Americana da Lufthansa, que ocuparão 2 andares na Av. Copacabana. Neste projeto Mura está trabalhando em colaboração com seu colega alemão Werner Kroll que esteve recentemente no Brasil.

Refinanciamento

A Hem'sul S.A. — Crédito e Investimento, e a Caixa Econômica Federal dão início, na Guanabara, às operações de refinanciamento, em que são utilizados recursos próprios da Caixa Econômica.

Dicas

Novo endereço da Atenas Publicidade — Rua Senador Dantas, 76 — 6º andar. — Residência Cia. de Crédito Imobiliário convidando para a exposição de Pintura de Dora Babiliano no dia 8 de outubro às 21 horas, em Copacabana-GB. — Agências novas na Guanabara — Set. Propaganda — J. Garcia Publicidade aquela do anúncio das lojas Brasileiras Comunicação e Propaganda. — Leito Barbosa Publicidade e AMP — Jornal da Bahia completou 13 anos de bons serviços.

Investimentos

Cinco Bancos de Investimentos (Denasa, Campina Grande, Investhamb, Mineiro do Oeste e Província do Rio Grande do Sul), quatro corretoras e uma distribuidora de Valores (Nobre), acabam de fazer o lançamento público de 6.180.000 ações, sendo 4.760.000 preferenciais e 1.420.000 ordinárias, do aumento de capital da Petrominas — Petróleo Minas Gera's S.A., autorizado pela AGE de 23/7.

7º Aniversário

No próximo dia 12 de outubro, a Aroldo Araújo Propaganda, comemora o seu 7º aniversário. Esta agência prima pelo dinamismo de seu diretor, pelas idéias novas, que apresenta seus anúncios, e pela atenção que os integrantes atendem aos veículos que ali vão visitar.

Novas Ações

O Governo da Paraíba está se preparando para lançar no mercado nacional 10 milhões de ações do Banco

WASHINGTON, 30 (UPI) — O Ministro das Relações Exteriores do Egito Mochamad Riad disse que o seu país deseja um solução de paz "permanente e final" no Oriente Médio, mas previu que qualquer outro acordo poderia ser insatisfatório.

Conversando com os jornalistas depois de almoçar com o Secretário de Estado William Rogers, Riad advertiu que um acordo de paz parcial no Oriente Médio — tal como o que os Estados Unidos estão a apoiar agora — poderia resultar em uma solução permanente insatisfatória. "Continuamos a crer que o plano do doutor Jarring é o melhor meio para conseguir-se a paz", declarou o chanceler egípcio.

Gunnar Jarring, mediador especial das Nações Unidas para o Oriente Médio, sugeriu em fevereiro passado que Israel e o Egito assinassem um tratado de paz pelo qual as forças israelenses recuariam para as fronteiras que tinham antes da guerra árabe-israelense de 1967.

Rogers, por sua parte, vem instando Israel a fazer primeiro um acordo parcial para reabrir o Canal de Suez e manter a cessação do fogo no Oriente Médio. Os Estados Unidos acreditam que um passo semelhante melhoraria a atmosfera e facilitaria a realização de negociações para uma solução de paz permanente.

Linhas para a execução da política tecnológica

RIO (AN) — O Presidente Emílio Garrastazu Médici aprovou, com base em exposição de motivos do Ministro das Minas e Energia, o documento contendo as linhas-mestras para a execução da política geral de desenvolvimento tecnológico nos setores mineral e energético nos próximos dez anos.

O documento sugere que as empresas de economia mista, de elevado nível de rentabilidade, liderem o processo, com a instalação de centros próprios de tecnologia, a serem fixadas na Baixada de Jacarepaguá, na Guanabara.

Propõe, também, a inclusão de dispositivos nos estatutos das cinco empresas vinculadas ao Ministério das Minas e Energia, fixando a aplicação mínima anual, em programas de desenvolvimento tecnológico, de meio por cento sobre o respectivo capital social.

O Ministro Dias Leite ressaltou em sua exposição de motivos, a preocupação do Ministério das Minas e Energia na busca de soluções para o problema de criar as bases de um processo de desenvolvimento tecnológico capaz de adquirir, progressivamente, força criadora e energia suficiente para atingir e manter relativa autonomia.

Diz o titular das Minas e Energia que o programa proposto visa espaço de tempo não superior a uma década, uma vez que seria imprudente tentar abranger horizonte mais amplo, dada a velocidade do progresso científico e tecnológico do mundo atual e o rápido desenvolvimento econômico do Brasil.

Experiência lunar russa parece não obter sucesso

MOSCÚ (UPI) — A União Soviética lançou uma sonda para a Lua, mas o comunicado sobre a nova missão especial parece indicar que ela não descerá na superfície do satélite.

A última missão lunar soviética fracassou no último dia 11, quando o "Luna-18" foi de encontro ao satélite, perto dos altos montes Apolônio.

A "TASS" disse que a principal missão do "Luna-19" é "a investigação científica da Lua e do espaço circumlunar a partir da órbita de um satélite artificial".

Entretanto, a informação oficial não revela mais pormenores sobre o vôo, que começou às 13 horas (7 horas de Brasília). O "Luna-19" permaneceu al-

gum tempo numa órbita circunsterrestre e em seguida prosseguiu rumo a seu objetivo, num percurso que levará "em quatro a cinco dias".

O novo lançamento é realizado 17 dias depois do fracasso do "Luna-18", cujas comunicações com a estação terrestre de controle ficaram interrompidas quando o veículo se preparava para a descida.

A "TASS" se limitou a informar que a tentativa foi infeliz, mas não revelou outros pormenores.

Cientistas ocidentais acreditam, entretanto, que o vôo pode ter sido uma tentativa fracassada para obter amostras da superfície lunar ou para colocar na superfície do satélite um veículo de exploração semelhante ao "Lunokhod".

SITRAL
SERVIÇO DE IMPRENSA, TELEVISÃO E RADIO LTDA.

GEOVANY NOVIDADES
ARTIGOS NACIONAIS E ESTRANGEIROS
Trabalha-se com Artesanato
CALÇAS AMERICANAS
RELÓGIOS SUÍÇOS E JAPONÊSES
PERFUMES FRANCÊSES
RÁDIOS JAPONÊSES
LAMINAS INGLÊSAS, etc.

Rua Santos Saraiva, 372 - ESTREITO-Florianópolis-SC.

balcão de VARIEDADES

ARTIGOS DOMÉSTICOS
UTILAR S/A — XV de Novembro, 1244.

AUTOMÓVEIS — AGÊNCIAS E CONSERTO
VOLKSWAGEN — Com. de Importação e Exportação Blumenau S.A., Rua Itajai, 81 — Fones 22-0750, 22-0757 e 22-0759.
CHEVROLET — Casa Royal S.A. - Il. 7 de Set., 1366

BOUTIQUES
JANE PRET A PORTER MODAS (Exclusivamente Imperchic e Cacharel) — Rua Petrópolis, 342.

CHOCOLATE
BOMBONIERE ORION - Rua Mal. Floriano Peixoto, 32

CHURRASCARIAS
CHURRASCARIA e BAR CONTINENTAL — Rua 7 de Setembro, 550.

CRISTAIS — LOJAS
CASA MOELLMANN S.A. - XV de Novembro, 1091

FARMÁCIAS
DROGARIA E FARMÁCIA CATARINENSE S.A. — XV de Novembro, 542
FARMÁCIA SANTAS — XV de Novembro, 591.

FLÓRES — LOJAS
LAPINHA FLORES — XV de Novembro, 1502

DISCOS
Sucessos nacionais e internacionais. A maior variedade de discos alemães, regionais e antigos p/colecionadores. SEMPRE OFERTAS — Compramos ou trocamos seus discos usados por novos na hora

Sualivraria
Rua 15 de Novembro nº 1340 — BLUMENAU

FOTOGRAFIAS — ARTIGOS E EQUIP.
FOTO DIETZ — Padre Jacobs, 10 (Junto à Torre da Matriz)

HOTEIS
Grande Hotel Blumenau
Alameda Rio Branco, 21 - Fones: 22-0415 e 22-0288

Hotel Glória
Rua 7 de Setembro, 954.

LANCHONETES
KIPAO LANCHES — Rua 15 de Novembro, 461 — Galeria Busch — Fone 22-0302.

LIVROS — LOJAS
LIVRARIA E GRÁFICA DO VALE S.A.
Rua Marechal Floriano Peixoto, 31
TIPOGRAFIA E LIVRARIA BLUMENAUENSE S.A.
XV de Novembro, 819.

SALÃO DE BELEZA — GRANDE HOTEL
Anexo ao Salão de Mármore no andar Social — Fones: 22-0415 - 22-0288.



PREFIRA O QUE É NOSSO:
"VIAJE BRUSQUENSE"!
BLUMENAU — FLORIANÓPOLIS NOS MODERNOS E CONFORTÁVEIS ÔNIBUS DA "BRUSQUENSE", conexão em ITAJAI, servindo também o progressista BALNEÁRIO CAMBORIÚ.
Diariamente nos seguintes horários de BLUMENAU
6 — 7 — 8 — 10 — 11.30 — 14.00 e 17 horas.

rodapé
7

INSTITUTO Estadual de Educação, da Capital, a partir do próximo dia 11 de outubro, promove a Feira de Ciências, com experiências e invenções de gente nova. — CHEFE de Gabinete da Secretaria de Justiça, esteve em Chapecó, para acertar os detalhes da implantação definitiva da penitenciária. — CARA de pau: o primeiro ministro Fidel Castro advertiu que poderá incentivar sequestros de aviões norte americanos para território cubano, em represália ao apóio dos Estados Unidos à fuga de anti-castristas de Cuba e suspendeu definitivamente a ponte aérea de Havana a Miami, a partir da próxima semana. Em Washington, o Departamento de Estado negou a suspensão e manifestou sua preocupação ante a ameaça de Castro. — TERCEIRO Sinodo Mundial dos Bispos, já foi inaugurado no Vaticano. Com missa oficiada pelo Papa Paulo VI. — RATINHO Sabido, peça para as crianças, vai ser repetida, na Capital do Estado. — A POSIÇÃO tomada pelo Deputado Nelson Pedrini na AL, está sendo comentada em todo o Estado. Uns manifestam-se contra. Outros a favor. Os resultados certos des-

sas medidas, poderão ser notados dentro de mais alguns dias. Vamos esperar. — FORNECIMENTO de água, vai ser novamente o drama dos veranistas em Camboriú. No entanto, a Secretaria da Saúde está preocupada com as providências, que ainda serão tomadas, para a esquizematização de um saneamento básico.



PEDRINI



DALPASQUALLE

Atitude de homem bem intencionado

Com a atitude tomada pelo Vice-Líder do MDB, Deputado Djandir Dalpasqualle, pedindo explicações ao Presidente da Assembleia Legislativa Deputado Nelson Pedrini, sobre certas normas adotadas com relação a fiscalização do relógio ponto por parte da Assistência Militar da Casa, fez com que, pela primeira vez nesta legislatura, o Deputado Nelson Pedrini fôsse à Tribuna e por mais de duas horas, desse a conhecer à seus pares e ao povo de Santa Catarina, de algumas verdades e de como estava a Direção da Casa vergo-

hosamente ludibriada por funcionários que batiam (ou mandavam bater o cartão ponto) e não compareciam ao trabalho, havendo inclusive entrada e saída ao mesmo tempo, conforme foi constatado.

No primeiro dia de fiscalização, 28 cartões não foram batidos, atestando que a medida tomada estava certa.

Os meios usados podem ter sido exagerados, mas se tornaram necessários, pois numa ação moralizadora, meios termos não ajudam.

O Deputado Nelson Pedrini tomou atitude de homem bem intencionado, revelando inclusive para o povo catarinense, muitas verdades até então desconhecidas, prometendo até o final de seu mandato agir enérgicamente, com o intuito de moralizar e reerguer o prestígio do Poder Legislativo.

Aliás, no momento em que os senhores deputados se conscientizam das responsabilidades que tem em favor da recuperação da dignidade do Poder Legislativo, que vem sendo al-

cançada, não é admissível que deslizes e faltas graves de funcionários venham a envolver a Assembleia.

O próprio Presidente, Deputado Nelson Pedrini, reconhece ser lastimável a medida adotada, especialmente porque aliás também zelosos servidores mas o Poder não pode ser denegrido por servidores relapsos que teimam em continuar a burlar as diretivas administrativas e funcionais que imprimiu na Casa.

Entra em vigor somente dia 31

A Associação Comercial e Industrial de Blumenau está comunicando que no Diário Oficial do último dia 28, foi publicado o

decreto estadual estabelecendo o "Sistema Nacional Integrado de Informações Econômico Fiscais", com os novos

livros e documentos fiscais. O decreto em questão entrará em vigor no dia 31 deste mês.

EUA podem eliminar a sobre taxa de 10%.

WASHINGTON (UPI) — O Secretário do Tesouro, John Connally, declarou ontem que os Estados Uni-

dos suspenderão a sobre taxa de 10 por cento às importações em troca de "progresso palpável" na diminuição das barreiras comerciais de outros países e de um mercado mundial de divisas totalmente livre.

Contudo, em seu discurso ante os principais ministros de fazenda e banqueiros do mundo, Connally acrescentou que os Estados Unidos continuam se opondo decididamente à desvalorização formal do dólar mediante o aumento do preço do ouro.

As declarações do funcionário norte-americano ante o Fundo Monetário Internacional (FMI) parecem constituir uma pequena mudança da posição dos Estados Unidos em relação com a sobre taxa às importações, porém nenhuma alteração na política sobre o ouro.

"Uma mudança no preço do ouro não tem significado econômico e seria evidentemente um passo atrás em relação com nosso propósito de diminuir e se possível eliminar o papel do ouro em qualquer novo sistema monetário", afirmou o funcionário.

A maioria dos representantes dos países mais ricos reclamaram a desvalorização formal do dólar como primeiro passo necessário para reabilitar a estabilidade monetária.

Referente a sobre taxa à importação, Connally declarou:

"Se outros governos conseguirem um processo palpável no desmantelamento das barreiras específicas do comércio no curso das próximas semanas e se se mostrarem dispostos a permitir que as realidades comerciais determinem livremente os tipos de câmbio de moedas durante um período de transição, nós, por nossa parte, estaremos dispostos a eliminar a sobre taxa".

Connally indicou que lhe causa preocupação que os bancos centrais de diversos países tenham intervido para evitar que as cotações de suas moedas lançassem um nível real, dentro de um mercado livre.



REITORES EM VISITA

São aguardados hoje em Blumenau os participantes do Seminário Internacional de Administração Universitária, ora em realização na Universidade Federal de Santa Catarina. A visita tem por objetivo conhecer o Vale do Itajaí, destacando-se entre as cidades, do Vale, a cidade de Blumenau com sua cultura altamente representativa para a região, dando igualmente uma idéia da indústria têxtil através da visita a ARTEX. A FURB será visitada para dar uma idéia do desenvolvimento do ensino, mormente de ensino superior no interior do estado de Santa Catarina. Dentre os monumentos de destaque a serem igualmente visitados pelos ilustres visitantes está a Igreja Matriz de São Paulo Apóstolo com guia para esclarecimentos arquitetônicos e histórico-culturais.

ENCERRAMENTO

No dia oito de outubro próximo a FUNDAÇÃO UNIVERSIDADE REGIONAL DE BLUMENAU, fará realizar uma sessão solene de encerramento do curso de Planejamento Local Integrado, promovido pela FURB em convênio com a SUDESUL. Foram convidadas todas as autoridades do município de Blumenau e dos municípios que integram a micro-região do Médio Vale do Itajaí, bem como os conferencistas que prestaram sua colaboração proferindo palestras.

ELEIÇÕES

A Reitoria da Fundação Universidade Regional de Blumenau convenceu os alunos da FURB para elegêrem no dia sete de outubro os seus representantes junto aos órgãos colegiados da UNIVERSIDADE, a saber, Assembleia Universitária (um representante por Faculdade), Conselho Departamental (um representante por Faculdade), Câmara de Ensino (um representante) e representação de até 1/5 nos Departamentos, que são em número de quatorze. Conforme Lei, o voto é obrigatório. O Departamento de Ensino da FURB deverá divulgar no próximo sábado a relação dos alunos que poderão ser eleitos, que segundo a Lei nº 5.540 — Art. 38 e ESTATUTO da FURB — Art. 133 — § 2º e Art. 186 só poderão ser alunos que não tenham sofrido nenhuma reprovação nos dois últimos semestres.

VISITA

No próximo fim de semana terá a Fundação Universidade Regional de Blumenau a visita de um grupo de alunos e professores de GEOLOGIA, da Universidade Federal do Rio Grande do Sul. Para às 19 horas de sábado está prevista uma recepção no hall de entrada da Universidade. Esta visita é uma retribuição àquela feita por alunos da FURB no 1º semestre do corrente ano àquela Universidade em Porto Alegre.

OS OUTROS, entre nós.

— GERALDO LUZ —

O THEISS DOS MENORES DESAMPARADOS

Sobre o problema dos menores desamparados, esta coluna registrou em 12 de setembro: A Prefeitura de Blumenau bem que poderia se interessar de vez em coordenar essas forças filantrópicas (sabemos que em Blumenau existem instituições que se têm interessado sobremaneira em cuidar do menor desamparado...), numa direção comum que resultasse na instalação de um amplo lar para ditos meninos e meninas.

A iniciativa, entretanto, parte da Câmara, Vereador Alfonso dos Santos Theiss solicitando, por requerimento, "expedição de convites ao Sr. Prefeito Municipal, ao Diretor de Assistência Social da Municipalidade e a todos os presidentes e diretores de entidades de assistência social e amparo a menores, desta cidade, para a reunião com a Comissão de Educação e Cultura, na próxima terça-feira, às 16 horas, na sala das Comissões da Câmara, oportunidade em que serão analisados diversos problemas, e das possibilidades de fundação da Comissão Municipal do Bem-Estar do Menor." (Cidade de Blumenau, ontem).

Comentário popular: parece que, desta vez, a coisa vai... se todos participarem!

CIDADE PRINCIPAL, SEM DÚVIDA

Brusque é cidade principal, por todos os títulos ligada ao progresso de Santa Catarina. Mas não se liga direito ao Vale do Itajaí. Motivo simples: Rodovia Ivo Silveira (Gasparrusque) não merece entrosar-se à Rodovia Jorge Lacerda (trecho inicial terminal?), ainda não foi implantada, disseram ao colonista que, naquele tempo, trilhões da EFSC criaram caso). Depois, neça de asfalto na par-

te já implantada. É uma dureza visitar o Berço da Pátria Catarinense, que entretanto devia estar sempre incluída no roteiro de qualquer turista de bom-gosto.

OS VALES

PEREQUE — Professor João dos Santos (Honório Miranda e São Luiz, em Brusque), levando turma de alunos do 1º de Administração (grau médio) do Honório, para churrascada em seu recanto na Praia de Perequê. Aliás, alguns dizem que o Professor, também nisso (churrascadas, peixadas), é técnico. A verdade é que elas já são famosas. Professor João tem um slogan, que define bem seu princípio: A festa começa quando você chega. — Vou tirar uma de Ibrahim: depois em conto.

PROEB, HOJE — Trezentos labores (parece) na churrascada da Associação Profissional dos Representantes Comerciais de Blumenau, na PROEB hoje ao meio dia. Egídio Volpato (que bem pode sair como presidente da nova Diretoria, eleita na oportunidade) mandando convite, para (Os Outros, Entre Nós, — nós agradecendo).

FALANDO — Dentro do ciclo de palestras holadas pelo Professor Evaristo Gouvêa, para as turmas do Departamento de Direito Econômico da Furb, tãda sexta-feira, falando hoje D. Léa Garrozi, Agente da Receita Federal de Blumenau, sobre Imposto de Renda — Pessoa Física.

LIVROS DE LER — Amigo (e leitor) perguntando: Quem nunca conseguiu ler um livro inteiro, por onde deve começar. — Valezinho, bicho: As Minas do Rei Salomão, na tradução do Eça de Queirós.

Os VALES, HOJE — Só deu churrascada e professores, praticamente, vocês viram. Mas não há de ser nada, pode ser uma antecipação ao 15 de Outubro...

Serviço Autônomo Municipal de Água e Esgoto

EDITAL DE TOMADA DE PREÇOS BL-06/71

O SERVIÇO AUTÔNOMO MUNICIPAL DE ÁGUA E ESGOTO, comunica a quem interessar possa que está aberta a Tomada de Preços BL-06/71, para serviços de escavação, reatiro de valas e assentamento de tubos da Rede de Distribuição (19 Estapas) do Novo Sistema de Abastecimento de Água de Blumenau-SC.

Os interessados deverão dirigir-se a sede do SAMAE, à Rua Dr. Luiz de Freitas Melo, 241, Blumenau-SC, onde se encontra o Edital e os demais elementos da Tomada de Preços.

A Tomada de Preços será realizada às 15:00 horas do dia 09 de Outubro de 1971. Blumenau, 27 de Setembro de 1971. Engº EDMILSON FONSECA Dir. Geral do SAMAE

Progresso é coisa séria

Nós da MALHARIA THIEMANN estamos seriamente interessados em progresso. Pensamos dia e noite no assunto. Já é até mania! Mania de organizar, de crescer, de progredir.

Trabalhamos para poder oferecer sempre aquilo que de mais moderno existe nas grandes capitais. É a atualização. É a dinâmica desses nossos dias.

Querem uma prova disso tudo?

Visitem o nosso "stand" na RUA XV DE NOVEMBRO, 760, das 14 às 19 horas, somente hoje.

CIDADE DE BLUMENAU

BLUMENAU, 1º DE OUTUBRO DE 1971

tribuna LEGISLATIVA

— J. CECCONI

QUEM OCUPA NOSSA COLUNA HOJE é o Deputado Manoel Vitor Gonçalves, do Movimento Democrático Brasileiro e que tem sua região de influência Política eleitoral no Vale do Itajaí.

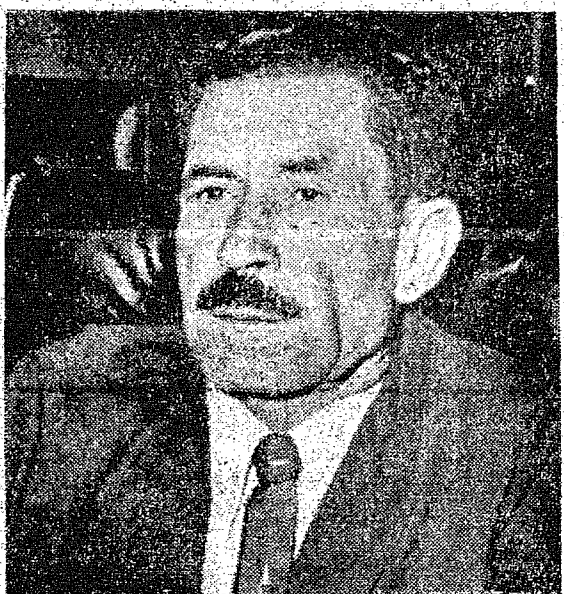

É ferroviário, natural de Morro Alto, Município de Itajaí onde nasceu a 25 de setembro de 1923. Filho de Victor João Gonçalves e Da. Rosalina T. Gonçalves. É casado com Da. Maurina Guilhermina. Possui quatro filhos: Maria de Lourdes, Ademir, Marlete e Almir.

Foi membro da Câmara Municipal de Vereadores de Blumenau por três legislaturas. É a primeira vez que exerce o mandato de Deputado.

Como principais fatos da sua vida parlamentar e administrativa podemos registrar que foi membro da Comissão de Viagem e Obras Públicas da Câmara de Vereadores de Blumenau e membro de idêntica comissão na Assembleia Legislativa.

TRABALHO IMPORTANTÍSSIMO

O Deputado Elydio Lunardi (ARENA) esteve na tribuna na sessão de segunda-feira a tarde para se congratular com as autoridades de Xaxim, pela bela festa em que cerca de 1.128 cidadãos receberam seus diplomas de alfabetização, graças ao trabalho importantíssimo que vem realizando o MOBRAF em nosso Estado.

CENSUROU COM VEEMÊNCIA

O Deputado Manoel Vitor Gonçalves (MDB) — censurou com veemência o estado lastimável das estradas estaduais que ligam o norte do Estado a região do Vale do Itajaí, apelando para que as autoridades estaduais promovam imediatas e urgentes medidas no sentido de que as mesmas possam permitir tráfego normal em qualquer tempo.

OPORTUNIDADE PARA MÔÇAS

ADMISSÃO IMEDIATA necessário ter curso ginásial completo.

Inf.: Jornal "CIDADE DE BLUMENAU".

rodapé

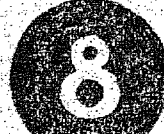

O MINISTRO Ronaldo Costa, da Secretaria-Geral-Adjunta para Assuntos Econômicos do Itamarati, concedeu entrevista às 15 horas de ontem, falando sobre o Mercado Comum Europeu. As 13 horas o Presidente da Eletrobrás, Sr. Mário Bhering, falou sobre problema energético, na Comissão de Minas e Energia da Câmara. O Ministro interino da Justiça, Sr. Raul Armando Mendes, concedeu entrevista às 17 horas abordando o problema do

menor desamparado. — A CANTORA Angela Maria retornou ontem dos Estados Unidos, onde foi para participar do II Festival Latino-Americano, realizado em Nova Iorque e no qual ganhou o título de "Rainha da Simpatia". No festival, a cantora defendeu a música de Nelson Ned "Biblia", e acredita que conseguiu apenas o 15º lugar porque não conseguiu decorar, como exigiam as normas, a letra da canção em espanhol. — O CARRO da

Secretaria da Segurança, utilizado pelo Delegado Cid Carlos Pereira Mesquita, foi roubado ontem por dois homens armados de revólveres, que levaram ainda 252 cruzeiros do motorista que retirava o carro da garagem. — O NAVIO-patrolha costeiro "Penedo", o quinto de uma série de seis que vem sendo construído pelo Arsenal da Marinha do Rio de Janeiro, foi entregue ontem ao 1º Distrito Naval, momentos

após ser batizado no cais sul do Arsenal. — BRASÍLIA formará, dentro em breve, técnicos em telefonia, em nível superior, de acordo com convênio firmado entre a Universidade de Brasília e a Cia. de Telecomunicações do Distrito Federal. Segundo o documento, a COTELB instalará um laboratório de telefonia no Departamento de Engenharia Elétrica da Universidade, para treinamento dos alunos regulares da Faculdade de Engenharia Elétrica.