

Processo contra Prefeito é volumoso e caminha para seu desfêcho final

426 peças constituem, até agora, o processo de nº 1423, em que é denunciado o Prefeito Evelásio Vieira, que dentro da tramitação legal, deverá apresentar, agora, as suas razões escritas. — Posteriormente o referido processo caminhará para o seu desfêcho, cujo prazo encerra à 16 de setembro próximo, data que marca o 90º dia de recebimento por parte do denunciado, dos termos da denúncia.

TÔRRE EM BRUSQUE

Teve início em Brusque a construção da torre da Igreja Matriz.

A foto ao lado, mostra o início da concretagem, com o Dr. Guilherme Renaux, Presidente da Sociedade Cultural, efetuando o derramamento do primeiro carrinho-de-mão de concreto armado.

A Sociedade Cultural, doou a importância de Cr\$ 65.000,00 para a construção da torre

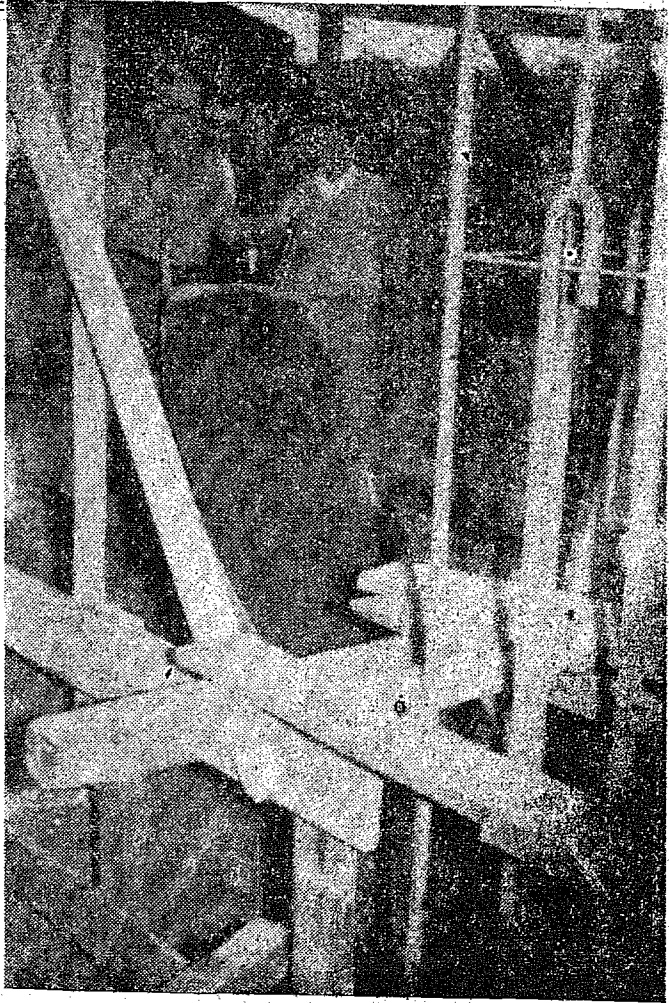

BOLÍVIA MUDA SITUAÇÃO DE CUBA NA OEA

WASHINGTON (UPI) — A reviravolta política na Bolívia parece ter sido um duro golpe para as iniciativas em favor da readmissão de Cuba no sistema latino-americano.

O golpe militar que o derrubou o Presidente esquerdista Juan José Torres modificou a composição de forças que apoiavam na Organização dos Estados Americanos (OEA) o levantamento das sanções impostas ao regime comunista de Havana.

Os governos mais ativos nessas iniciativas eram os da Bolívia, Peru e Chile. O Embaixador da Bolívia no Conselho da OEA, Carlos Casap, foi o primeiro a propor abertamente a readmissão de Cuba ao tomar posse na presidência do Conselho, no último dia 22 de janeiro.

Mas a intensa atividade de Casap desapareceu do cenário da OEA ao renunciar ao seu posto e voltar às suas antigas funções administrativas nas Nações Unidas.

Restam, assim, o Peru e o Chile, cujas posições se encontram debilitadas pela inesperada mudança da situação na Bolívia e por dificuldades internas de ordens diversas.

Os meios diplomáticos observam um distanciamento entre os militares que governam o Peru e alguns dos elementos esquerdistas que lhes davam apoio, principalmente o Partido Comunista, tradicional.

Nesses meios se indica que a divergência se baseia na moderação dos militares em sua política de reformas radicais que coincide com uma melhora das relações com os Estados Unidos.

CIDADE DE BLUMENAU

Diretor: LUIZ ANTÔNIO SOARES

Ano III — Blumenau, 5ª-feira, 26 de Agosto de 1971 — Número 890

Vários sindicatos norte-americanos ameaçam greves

WASHINGTON (UPI) — O programa econômico do Presidente Richard Nixon enfrenta ontem dois novos perigos: uma ameaça do movimento trabalhista organizado nos Estados Unidos e uma possibilidade crescente de represálias na Europa.

Contudo, o Secretário de Comércio, Maurice Stans, disse que o governo não está disposto a voltar atrás e não participará numa falsa prosperidade construída sobre as areias movediças de uma inflação induzida pela guerra.

«Estou convencido de que o Presidente Nixon conta com o apoio total do povo norte-americano em sua determinação de construir uma economia forte e baseada em uma paz perdurável», disse Stans durante um discurso pronunciado ontem na Universidade de Kentucky.

Enquanto isso, o movimento continuava mostrando reservas sobre a nova política de Nixon, somando a ameaça de uma greve ferroviária e outras possibilidades de greve.

C. L. Dennis, líder dos 196 mil membros do Sindicato de Empregados de Ferrovias e Companhias de Aviação, advertiu que seu sindicato consideraria nulos os contratos, a partir de 13 de novembro próximo, a menos que seus representantes recebam os aumentos salariais programados e sejam introduzidos controles aos lucros e dividendos das companhias.

O congelamento de preços e salários por três meses expira a 12 de novembro, na véspera da ameaça de greve ferroviária, mas Stans disse anteriormente que depois dessa data seria

necessária a manutenção de algum tipo de controle.

Dennis observou que os membros de seu sindicato deviam obter um aumento de cinco por cento a partir de 1º de outubro e entrariam em greve se esse aumento não entrasse em vigor assim que vencer o congelamento imposto pelo governo.

O Sindicato de Trabalhadores da Indústria Automobilística também disse que convocaria uma greve se o congelamento não fosse suspenso na data anunciada.

A primeira ameaça se dá aos aspectos internacionais do plano de Nixon surgiu anteriormente na Europa, quando o Mercado Comum Europeu (MCE) atacou o tom «protecionista e incursove oportunista» dos esforços norte-americanos para defender o dólar.

ROMÊNIA ATRAPALHA PLANOS SOVIÉTICOS

LONDRES (UPI) — As manobras projetadas pela União Soviética na Bulgária, período das sensíveis fronteiras com a Romênia e Iugoslávia, aparentemente foram retardadas pela considerável tensão entre o Kremlin e as nações balcânicas, segundo foi revelado ontem em esferas diplomáticas.

Os exercícios em que três divisões soviéticas teriam colaborado com as forças búlgaras, deveriam ter início no dia 5 deste mês. Contudo, não foram iniciados na data prevista e o maior mistério envolve o adiamento, que se prolongaria até fins do próximo mês, se efetivamente chegarem a ser cumpridos os planos traçados.

O anúncio das operações havia despertado considerável irritação na recalcitrante Romênia e alguma inquietação na Iugoslávia, que o consideraram como uma tentativa calculada

de intimidação ante sua política de crescente independência.

As manobras do Pacto de Varsóvia se desenvolveram em começo do mês na Hungria e em fontes diplomáticas não se deixou lugar a dúvidas de que o propósito foi atomizar a Romênia, cujo Presidente Nicolae Ceausescu está virtualmente na «lista negra» de Moscou. O mandatário romeno não só segue uma política de certo modo independente do Kremlin, como insiste em manter relações com a China Comunista, ao extremo de ter missão militar de Pequim em Bucareste.

Em círculo chegado a aliança comunista foi acentuado que a próxima presença das três divisões soviéticas e novos equipamentos soviéticos com o óbvio propósito de desgastar o «interesse» de Moscou na região. Diplomatas informados dis-

seram, além disso, que vários dos mais altos chefes militares soviéticos estão de férias na Bulgária, aparentemente à espera de instruções do seu governo.

O dito comando de Moscou enfrenta um modesto programa em seu plano de manobras, pois as forças escolhidas deverão chegar à Bulgária por mar ou cruzando o território romeno.

O governo romeno, por seu turno, recorda que a passagem de tropas estrangeiras requer a autorização da Assembléia Nacional, segundo lei aprovada depois da invasão da Checoslováquia.

Para levar adiante as manobras, Moscou deve obter a permissão romena ou aceitar a humilhação de operação marítima, mostrando aos olhos do mundo as divisões da área comunista soviética.

Brasileiro encontra dificuldades para comprar jipe que ficou na Lua

ORLANDO, FLÓRIDA (UPI) — O brasileiro que quer comprar o jipe deixado na Lua pela Apollo-15 está encontrando uma série de dificuldades e vai-e-veio burocráticos na NASA para que seu pedido seja considerado pelas autoridades espaciais norte-americanas.

Mário Resende, funcionário da "Pan American" no aeroporto de Los Angeles, ficou conhecido no

mundo inteiro depois que ofereceu mil dólares pelo jipe que custou oito milhões de dólares e que os astronautas da Apollo-15 abandonaram na Lua.

Disse que, embora não espere uma solução imediata para seu pedido, vai continuar insistindo "porque nunca tive nada meu na Terra". Até agora, entretanto, tudo o que conseguiu foram entrevistas aos jornais e à televisão e

cartas mandando-o de uma reparação a outra na NASA.

"Há até pessoas que me procuram no aeroporto para pedir autógrafos", disse Resende ontem numa entrevista à "UPI".

Quando o brasileiro apresentou sua oferta a Joseph Allen, o encarregado das comunicações dos astronautas durante o voo da Apollo-15, o funcionário da NASA respondeu: "É um pedido embaraço-

so e pessoalmente eu não tenho autoridade para examiná-lo oficialmente".

Allen sugeriu então que ele escrevesse uma carta de consulta ao encarregado de material do Centro de Vãos Espaciais Tripulados em Houston, James Neal.

Anteontem, Resende recebeu a proposta de Neal, mandando-o procurar outra seção da NASA.

Febre Aftosa será combatida pelo Fomento da Prefeitura

O surto de Febre Aftosa que grassa na região, e mais acentuadamente na localidade de Encano, município do Indaial, será combatido, em território blumenauense pela Diretoria do Fomento Agropecuário do Município de Blumenau, segundo revelou a CIDADE DE BLUMENAU ontem o Dr. Leônicio Ruiz Alegria, médico veterinário. Este auxílio que prestará o Fomento à Campanha de Combate à Febre Aftosa consiste na aplicação da 2ª vacinação, a

ser realizada a partir do dia 1º de Setembro. O referido auxílio resulta de entendimentos entre a Diretoria local e o Escritório Regional da CAFASC.

FACILIDADES

A participação da equipe de vacinadores da Prefeitura Municipal de Blumenau na 2ª etapa de vacinação em nossa região se deve sobretudo ao conhecimento mais amplo que possuem da população a ser atingida com a medida e,

por conseguinte, às facilidades de realizar um excelente trabalho nesse sentido. Como ilustração, basta referir o fato de muitos dos vacinadores do Fomento Municipal falarem quer o Português, quer o Alemão, fator importante nos contatos com nossos agricultores, geralmente em condições bilíngues.

ALERTA

Por outro lado, a Diretoria do Fomento Agropecuário

está solicitando a todos os agricultores do município que emprestem sua colaboração à 2ª vacinação contra a Febre Aftosa, não deixando de vacinar os seus animais, para que não venham futuramente a sofrer sanções previstas em lei. A participação e colaboração nesse sentido resultará em benefício próprio e, também, em benefício da pecuária blumenauense.

Alta da gasolina poderá ser de 15 ./

Uma nova alta no preço da gasolina, e todos os derivados de petróleo, é a novidade tida como «bastante provável», pelos representantes de empresas revendedoras de Itajaí, para vigorar ainda este mês, ou quando muito a partir dos primeiros dias de setembro.

Em torno do assunto, comentaram ontem revendedores

de Itajaí que o aumento poderá ser de 12 até 15 por cento, devendo, portanto, ter um nível que se aproxime do dobro do último aumento decretado pelo Conselho Nacional do Petróleo, em fins de abril.

Círculos mais reservados informaram, entretanto, que o aumento, poderá ser em torno dos cinco por cento, mas «o mais provável é de 12 a 15 por cento».

OUTROS

Além da gasolina, terão seus preços majorados os lubrificantes em geral, o gás liquefeito para uso doméstico, além do óleo diesel e da querosene. Em consequência, uma série de outros produtos, cuja formação do preço final inclui-se às despesas de frete, também estarão sujeitos a altas. Assim, a

anunciada majoração da gasolina e demais derivados de petróleo, acarretará uma generalizada onda de aumentos, numa série de gêneros de consumo obrigatório, refletindo diretamente no aumento do custo de vida.

A confirmar-se o novo aumento, na base de 15 por cento, o preço da gasolina em Blumenau, que está em Cr\$ 0,56 o litro, passará à Cr\$ 0,64.

Irmãos Heil S/A-Comércio

MATRIZ:
Av. Cônsul Carlos Renaux, 10/102
Edifícios "Frederico Heil" e
"Dona Mimi"
Caixa Postal 202 — Fone 1069
CGC 82.982.166 — Inscr. Est. 626
Reg. na JUCESC sob nº 34344
BRUSQUE

FILIAIS:
São João Batista
Canelinha
Nova Trento
Empresa fundada
em 19-7-1945
SANTA CATARINA

COMUNICAÇÃO

Temos a grata satisfação de comunicar aos nossos distintos clientes, fornecedores e amigos que conforme escritura pública lavrada nas notas do 2º Ofício desta Comarca, às fls. 191 a 194 da Lº nº 02 e alteração contratual arquivada na MM. Junta Comercial do Estado, sob nº 34.344, nossa firma passou a denominar-se

IRMÃOS HEIL S/A — COMÉRCIO

Em consequência dessa transformação, o capital social passou a ser de Cr\$ 398.000,00, com a subscrição de cotas por novos sócios, mantendo o mesmo objetivo para o qual foi fundada há 26 anos.

Comunicamos, outrossim, que a nova Diretoria da empresa ficou assim constituída: Diretor-Presidente: Francisco Olegário Heil; Diretora Vice-Presidente: Dorys M. Heil; Diretora Comercial: Ione M. Heil.

Esperamos continuar a merecer, com a nova razão social, as mesmas atenções e preferências, antecipando os sinceros agradecimentos.

Brusque, 24 de agosto de 1971.

FRANCISCO OLEGÁRIO HEIL
Diretor-Presidente.

Governador recebe hoje o Operário Padrão do Brasil

O Sr. Antônio Pedro Assini, Operário Padrão do Brasil, 1971, será recebido hoje em audiência especial pelo Governador Colombo Machado Salles, no Palá-

cio dos Despachos, na Capital do Estado.

Na ocasião o Chefe do Executivo Catarinense vai prestar uma homenagem ao Operário da Electro Aço Altona S/A, de Blumenau,

que na Guanabara, concorreu com representantes dos mais importantes Estados da Federação.

A audiência estará também presente o Sr. Ber-

nardo Wolfgang Werner, Presidente da Federação das Indústrias do Estado de Santa Catarina, e Diretor Superintendente da firma onde trabalha o Operário Padrão do Brasil.

Blumenau terá diversos cursos odontológicos

Ministrado pelo Professor Dr. Enéas Frederico, de São Paulo, e Associação Brasileira de Odontologia — Regional de Blumenau, estará promovendo Curso de Economia Dental, nos dias 27 e 28 do corrente mês. Por outro lado, outros Cursos serão promovidos, com a ministração por Professores da equipe do Curso Sariado de Odontologia do Centro Bio-Médico da Universidade Federal de Santa Catarina, compreendendo os seguintes: Radiologia, dias 4 e 5 de setembro — Cirurgia, dias 11 e 12 de setembro — Prótese Fixa e Total, dias 9 e 10 de outubro — Dentística, dias 30 e 31 de outubro — e Endodontia, dias 13 e 14 de novembro.

Um novo campo

ROBERTO DINIZ SAUT

O Nosso Vale vem sofrendo explosões. Na arte os artistas daqui se fazem artistas e espalham sua arte na verdade, na expressão de pintar, fotografar, escrever, poetar nos cantos mesmos dos bares, dizer o Poema Novo de nossa geração. Na tecnologia os homens de trabalho levantam produções perfeitas. E, no que nos foca, na Educação, o nosso homem do Vale, ergue Universidade, compreende o sentido de Educar para não morrer aos vermes.

Quem educa acaba por aprender muito. Quem é educado torna-se um autêntico educador. Mas, não vamos fugir ao dizer do que temos para dizer sobre o NOVO CAMPO. N.C. não compreender de tanta pode ser tudo, pode ser nada, pode ser utopia, pode ser realidade. Preferimos a última opção. Novo Campo é uma realidade que brota de algumas mentes, no reflexo de um movimento renovador por que passa o mundo da atualidade, mormente o Brasil: A Moderna Educação Física.

A família prevê nos seus seis anos uma escola, onde a educação começa seu curso público, de maior compreensão das coisas, linguagem, da sociabilidade, da própria alegria de viver. E no encontro de tantas novidades, uma se torna Nova: a Educação Física. E eis o problema: esta criança encontrará uma seqüência lógica, controlada, aperfeiçoada, livre ao mesmo tempo que controlada, total, de seus movimentos dentro do conjunto educacional da escola "moderna"? Estamos aqui em Santa Catarina, preparados para tanto? O nosso Vale, tem condições de oferecer à criança o ideal da Educação Física que na confusão de muitos, e no errado pensar significa apenas "calistenia"? São perguntas? São dúvidas, que o nosso homem do Vale lança ao ar na espera de uma resposta... não teórica, mas prática.

Então é que surge o desejo do "NOVO CAMPO" da Educação: a própria Educação Física compreendida em nossos termos do Vale do Itajaí. Houve um Curso de Aperfeiçoamento para os Professores de E. Física, na cidade de Blumenau, sob a orientação do Professor Marietta L.O. Bemesche, seguindo as diretrizes do Plano Nacional de Educação, e trazendo um punhado de professores batizados pelos novos métodos da Educação Física, compreendendo o prof. Lorival Beckhauser, prof. Edgar E. Campos, prof. Clarice Tomasi e prof. Heber Lebarbenchon Poeta. Deste Curso é que, partiu a ânsia de renovar no completo os métodos das escolas, e além desta simples vontade, partiu-se para o lado prático que irá responder as perguntas anteriormente feitas no simbólico pensar. Numa primeira reunião dos Professores de Educação Física, ficou resolvido a formação de uma Associação desta classe de educadores... (APEFIVIS: Associação dos Professores de Educação Física do Vale do Itajaí). O importante não está em toda esta divagação, mas sim no sentido mesmo deste movimento: evoluir nosso ensino de ED. FISICA junto com a grande evolução desta disciplina no mundo, e no próprio território Nacional.

Talvez, após renhidas lutas, e n'tre concepções mentalidades fechadas, as renovações nos consigam educar a criança e o jovem dentro da perfeição física, mental e social, buscando métodos novos, baseados na natureza.

ROTEIRO DA CIDADE

Malhas Thiemann

Malhas finas para Senhoras e Cavalheiros VAREJO E ATACADO Rua João Pessoa, 1115 — BLUMENAU



Passe horas agradáveis no "clube da colina". Restaurante sob a direção do Sr. Harry Schultz — Salão para festas — Canchas de bolão e bocha — "Stând" de tiro ao alvo. Telefone: 22-0947.

SUPER-MERCADO KOFFKE

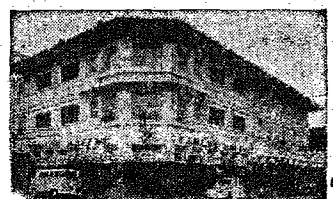

O mais tradicional da cidade com o maior sortimento. — Aberto também aos domingos, Rua 15 de Novembro, 55 — Telefone: 22-1935.



Lançamentos e novidades em tecidos — Roupas esportivas — Malhas — Trajes para a praia — Rua 15 de Novembro, nº 701. — Telefone: 22-1705

CASA FLAMINGO LTDA.

A casa das toalhas O maior e mais variado sortimento dos afamados produtos têxteis do Vale do Itajaí. Filial da ao: Diners, CBC, Carte Blanche, Citycard, Cartão Bradesco, etc. Rua 15 de Novembro, 367 — Telefone: 22-8619.

Casa Peiter

Os últimos lançamentos da moda masculina feminina em confecções e tecidos — Artigos de cama, mesa e banho — Tapetes e cortinas — Tudo para o seu lar nas três lojas da "Casa Peiter": Rua 15 de Novembro, nºs 519, 553 e 643 — Três endereços que garantem artigos de qualidade, a preços realmente baixos. Filial ao Diners — Cartão Bradesco — CBO e Cheque Ouro, do Banco do Brasil.

CONTINENTAL (CHURRASCARIA • BAR)

Tradicional estabelecimento sob a direção do Sócio-Gerente, Sr. Rodolfo Sasse. — Local bastante frequentado pelos bons "gourmets". — Chopp da "Antarctica". — Não funciona às segundas-feiras. Rua 7 de Setembro, nº 580 — Telefone: 22-0834.

RESTAURANTE Aquarium Ambiente de classe — Salão de chá para festas e banquetes — "Menú" internacional — Aos Sábados: "feijoadá à brasileira" — Anexo funciona o "Drink-Room", aberto a partir das 18 horas — Rua 15 de Novembro.

ARTESUL

Uma das Organizações Germãno Radtke Vendas: Rua Itajaí, 766 — Fone: 22-0462 — Blumenau — SC.

RESTAURANTE E CERVEJARIA Pratos da cozinha alemã — Jardim ao ar livre — Músicas típicas — Ponto ideal de "bate-papo" — Chopp exclusivo da "Brahma" Alameda Rio Branco, 165 — Telefone: 22-1363

RELOJOARIA SCHWABE

de Oswaldo Schwabe A mais moderna e mais bem aparelhada da cidade — Artigos finos para presentes — Joias e finos cristais — Ótica especializada. — Rua 15 de Novembro, 770 — Telefone: 22-1461

Seu filho vai adorar, e você também MATCHBOX SUPERFAST — a pista de corridas do momento — grande novidade. F. HOBBIES R. 15 de Novembro, 681 - Blumenau

LOJAS HERING

Vestidos — Roupas para cavalheiros — Malhas "Hering" para todos os esportes — Camisas — lingêrie "Mafisa" — Artigos para bebês e crianças — Felpudos — Guarnições de mesa — Cristais "Hering" — Atende pelo serviço de reembolso aéreo postal e rodoviário — "Carte Blanche". Rua 15 de Novembro, 759 — Telefones: 22-0277 e 22-0413

FABRIL INGOTEX S.A. Enxovais para recém-nascidos jogos para batizados, trajes infantil juvenis, camisas, blusas e vestidos confeccionados com fibras nobres: HELANCA — RHODALBA — CRYLOR — DRALON Rua São Paulo, 100 — Caixa Postal, 40 — Telefone: 40 — GASPAS — SC.

CASA HUSADEL

Finos artigos de cristal — Joias — Artigos para presentes — "Souvenirs" de Blumenau — Filial ao "Diner's Club" — "Cartão Bradesco" — "Cartão Azul" (Banco Mercantil de São Paulo) e "Cheque-Ouro" (Banco do Brasil). Rua 15 de Novembro, nº 801 — Telefone: 22-0441

Tradição e Qualidade em Artigos de Malha

TIPOGRAFIA CENTENARIO

Impressos em geral — Material escolar e de escritório — Brinquedos — Artigos para presentes. Rua 15 de Novembro, nº 1423 — Telefone: 22-0932

Arte e Artesanato "barriga-verde" Rua 15 de Novembro 1174

CASA WILLY SIEVERT

Artigos para damas e cavalheiros — Brinquedos e finos presentes — Material de cine-foto — Cortinas — Radiolas e rádios portáteis — As últimas novidades em discos. — Rua 15 de Novembro, nº 1530 — FONES: 22-0256 e 22-0245

ADOLFO (BAR — CHURRASCARIA — RESTAURANTE) Especialidades da casa: galeto — costela — lombo de porco — frango ao espeto — filé de peixe — camarão e "aquele" T-Bone Steak — Ambiente de amigos para o "bate-papo" — "Chopp" em caneco. RUA 7 DE SETEMBRO, 860 — TELEFONE: 22-1249

ARTESUL

Artigos domésticos — Malhas — Brinquedos — Televisores — Confeções para damas e cavalheiros — Artigos de caça e pesca. Prassiga Preferindo PROSDOCIMO

TOALHAS ARTEX A MODA EM TOALHA

CASA BUERGER

ANUNCIA QUE RECEBEU TODOS OS ARTIGOS PARA A PRESENTE ESTAÇÃO E COM OS PREÇOS MAIS BAIXOS DA CIDADE. CASA BUERGER — Rua 15 de Novembro, 506

CAMARA JUNIOR DE BLUMENAU Reuniões às quinta-feiras, às 20 horas, no TEATRO CARLOS GOMES

Horóscopo Omar Cardoso. Quinta-feira - 26 de AGOSTO de 1971

ARIES * As melhores perspectivas de êxito profissional deverão apresentar-se no decorrer das próximas horas. Não se preocupe com o que passou, uma vez que os planos para o futuro estarão sendo favorecidos.

TOURO * Os amigos e admiradores, de um modo geral, mostrar-se-ão bastante confiantes em suas possibilidades de sucesso diante dos demais. Há ótimas chances para as viagens e contatos pessoais felizes.

GÊMEOS * Condições de êxito no setor familiar o (a) ajudará a pensar construtivamente no sentido de favorecer e melhorar as condições domésticas. Aguarde boas notícias por telefone, ou carta.

CÂNCER * Evidências propícias ao setor das novas amizades, as viagens curtas e aos assuntos profissionais de modo geral. Conte com a colaboração de alguém de Virgem, Escorpião ou Peixes. Novidades.

LEÃO * Suas observações, pesquisas e análises comerciais o (a) levarão a concluir planos excepcionais de trabalho. Uma preparação pessoal para o exercício de novas responsabilidades será importante.

VIRGEM * A consolidação de um esquema de trabalho ao qual tem dedicado sua total atenção nos últimos tempos, haverá de norteá-lo (a) diante de uma situação complicada, que poderá ser facilmente resolvida.

LIBRA * Seu estado de saúde exigirá, nas próximas horas, algum cuidado especial. No entanto, não se deve esquecer o valor do mentalismo positivo, como elemento de atuação benéfica sobre o corpo.

ESCORPIÃO * Todas as suas potencialidades vocacionais poderão ser aproveitadas com êxito hoje, num ou outro sentido. Procure determinar suas deliberações e atividades de acordo com princípios elevados e bom senso.

SAGITÁRIO * Suas ambições de êxito no trabalho serão bem compreendidas pelos colegas de profissão ou de atividades. Alguém do signo de Libra ou Aquário poderá esforçar-se por uma colaboração em seu favor.

CAPRICÓRNIO * Suas boas ações deverão influenciar de modo positivo as pessoas à sua volta ou que se inclinarem a seguir suas melhores sugestões e dar-lhe extensivo apoio em tudo quanto possa desejar fazer.

AQUÁRIO * Qualquer chamado vindo de longe, em particular de um parente ou amigo, deverá ser atendido com urgência. Todavia, é de se esperar boas notícias pelo correio ou por telefone. Pode amar.

PEIXES * Influência astrológica bastante propícia, para o aprimoramento das potencialidades vocacionais. Tenha em mente que você poderá conseguir esplêndidos resultados se souber utilizar sua inteligência de modo prático.

EDITAL DE PRACA

O DOUTOR PROTÁSIO LEAL FILHO, Juiz de Direito da 2ª Vara da Comarca de Blumenau, Estado de Santa Catarina, na forma da lei, etc...

FAZ SABER a todos quantos este edital virem ou dele conhecimento tiverem, que no dia 26 de agosto do corrente ano, às 11 horas, a porta principal do edifício do Fórum, a Alameda Rio Branco, 610, o portão dos auditórios ou quem suas vizes o fizer, levará a público pregão de venda e arrematação a quem mais dar e maior lance oferecer além da avaliação dos bens penhorados a INCARMA S/A INDÚSTRIA E COMÉRCIO, no EXECUTIVO FISCAL nº 1.910 movido pela FAZENDA NACIONAL, e constante da seguinte avaliação: UM TERRENO, situado nesta cidade, com a área de 570,69 m2, fazendo frente em 15,30 mts, com a rua Joinville, fundos em igual metragem com terras de Arthur Koeler, extremando de um lado com terras dos vendedores, terreno este de sua propriedade, registrado no livro 3-AJ a fls. 14 sob nº. 45.794, e avaliado por Cr\$ 4.000,00 (quatro mil cruzeiros); UM TERRENO com a área de 1.300 m2, de sua propriedade, que forma a extrema do terreno de propriedade da adquirente, e, do outro lado, com terras de Mittag, transcrito no Registro de Imóveis do 1º Ofício no livro 3-R a fls. 82 sob nº. 20.948 e avaliado por Cr\$ 6.000,00. Existem sobre os terrenos mencionados, benfeitoria avaliadas por Cr\$ 26.500,00 (vinte e seis mil e quinhentos cruzeiros). E para que chegue ao conhecimento de todos os que queiram arrematar, mandou expedir o competente edital de praça que será afixado no lugar do costume e publicado na imprensa local, na forma da lei. Dado e passado nesta cidade de Blumenau, aos vinte de julho de mil novecentos e setenta e um. Eu, (a) SINOVA CÍPRIANI, Oficial Maior, Substituta do escrivão o escrevi. Blumenau, 20 de julho de 1971. (a) Protásio Leal Filho, Juiz de Direito da 2a. Vara. CONFERE COM O ORIGINAL.

Blumenau, 20 de julho de 1971. Oficial Maior: Sinova Cípriani

PROTESTO SOVIÉTICO

LA PAZ, 25 (UPI) — A Embaixada da União Soviética nesta capital apresentou uma nota de protesto ao governo boliviano por ataques que a missão teria sofrido por parte de partidários do novo governo. O Ministro de Relações Exteriores, Mar'o Gutierrez, disse, contudo, que tais fatos não se revestem de gravidade e que devem ser interpretados como próprios de toda convulsão como a ocorrida em La Paz desde fins da semana passada.

MANIFESTAÇÃO

BUENOS AIRES, 25 (UPI) — Aproximadamente 200 pessoas se reuniram ontem em pleno centro de Buenos Aires, onde realizaram uma manifestação contrária às atuais autoridades da Bolívia. Os manifestantes distribuíram panfletos de tendência esquerdista e aclamaram o nome do deposto presidente boliviano Juan José Torres. Posteriormente, dispersaram-se pacificamente, sem necessidade de intervenção por parte da polícia.

CASA ROYAL S/A.

Leia Assine Divulgue Cidade de Blumenau

CIDADE

Propriedade de A NOTICIA S/A. Empresa Jornalística Direção, Redação e Escritório: Rua Namy Deere, 178 Telefone — 22-1952 Blumenau — SC

DIREÇÃO Arinor Fröhstüch Dir. Admin. Geral Nerval Pereira Diretor de Redação Realey Silveira Diretor Técnico

Nelson Tomella Assistente

REDAÇÃO Horácio A. Braun Redator Oscar Jenichen Redator Auxiliar Edemar Anusek Redator Esportivo

CORRESPONDENTES FLORIANÓPOLIS Osmar A. Teixeira SÃO BENTO DO SUL Arno Fendrich S. FRANCISCO DO SUL Amaury G. dos Santos GUARAMIRIM Ezídio C. Peixer CORUPA Ernesto Felipe Blum ITAJAÍ Afonso Luiz da Silva TIMBÓ Sr. Gerold Ziekuhr PRESIDENTE GETULIO Aroldo Schuenke

SUCURSAL BRUSQUE Rua Rui Barbosa, 35 Caixa Postal 135

REPRESENTANTES EXCLUSIVOS S I T R A L Rio de Janeiro: Avenida Bira-Mar, 408 - Grupo 606 e 607 Fone 222-9204 SÃO PAULO: Rua Semnário, 199 - 2º andar - Conj. 23 - Fone 34-9853 CURITIBA: Edifício Arthur Hauer - 11º andar B. HORIZONTE: - Rua Tufis, 207 - S/503 RECIFE: Rua Nova, 225 6º andar - S/612 - Fone 4-4554 PORTO ALEGRE: PROPAL LTDA - Rua Cel Vicente, 456 - 2º andar - Caixa Postal, 2.390.

Nº do Dia Cr\$ 0,30 Nº Atrasado Cr\$ 0,40 Assin. Anual Cr\$ 60,00 Assin. Sem. Cr\$ 40,00

ARTEX S/A - Fábrica de Artefatos Têxteis

RELATÓRIO DA DIRETORIA

Senhores Acionistas:

Finalizando mais um exercício social a 30 de junho último, é com satisfação que nos dirigimos aos prezados acionistas para submeter à sua esclarecida apreciação o balanço geral, acompanhado da conta de lucros e perdas e, na oportunidade, relatar os fatos mais importantes verificados na vida da sociedade.

No decorrer deste exercício ora findo, novas medidas foram adotadas pelas autoridades governamentais visando o crescimento do produto interno bruto. Ent. e outras medidas, para a consecução deste objetivo, e servindo como estímulo ao incremento de ampliações ou implantações de novas indústrias, foi determinado:

- isenção do imposto de circulação de mercadorias sobre máquinas e equipamentos industriais
- direito ao crédito de imposto sobre produtos industrializados incidente sobre equipamentos e máquinas industriais.

Na área social foi implantado o Programa de Integração Social — PIS, com a finalidade de formar um fundo aos assalariados.

Após estas suscintas considerações, relataremos as principais ocorrências verificadas no último exercício:

Inscrição no C.G.C. M.F. nº 82.440.723/001 — Sociedade de capital aberto —
Proc. GEMEC R-69/4681 — Suas ações são negociadas nas Bolsas de Valores

INVESTIMENTOS NA MATRIZ

Junto ao estabelecimento nesta cidade continua em execução extenso programa de expansão e modernização das nossas instalações, do qual destacamos o seguinte:

- Fiação Blumenau** — continuam em ritmo acelerado os trabalhos de construção, agora na parte relativa às instalações de climatização. A cobertura e pisos estão concluídos. A primeira remessa de equipamentos do exterior já se encontra em nosso poder. A parte restante tem o seu fornecimento programado para os próximos meses. A conclusão da implantação está prevista para fins do corrente ano. A produção deverá iniciar em dezembro próximo, em fase de amaciamento de máquinas, após o que o equipamento deverá trabalhar em três turnos.
- Teelagem Nova** — recebemos já se encontra funcionando o primeiro lote de teares super automáticos, de procedência suíça. No decorrer dos próximos seis meses deverão entrar em funcionamento novos lotes dos mesmos teares, completando um total de 56 unidades. Os novos equipamentos, de alta produção, proporcionarão maior rendimento.
- Sector Acabamento** — já se encontram funcionando os

seguintes equipamentos de acabamento:

- Roma, destinada a termo-fixação, secagem e esquadramento de tecidos
- Móderna máquina de estampar, de comando eletrônico.

Malha Felpuda e Aveludada — com o objetivo de ampliar a nossa linha de produtos, instalamos maquinária especial para produzir malha felpuda e aveludada, destinada a confecções. Para tanto celebramos contrato de assistência técnica com importante empresa suíça, o que nos permite produzir artigos de esmerado acabamento e qualidade.

Os investimentos realizados na Matriz durante o último exercício atingiram a expressiva soma de Cr\$ 13.308.384,00.

Para a realização dos investimentos contamos com recursos provenientes do Fundo de Desenvolvimento do Estado de Santa Catarina — FUNDESC e de aumento de capital.

INVESTIMENTOS NO PARANÁ

Durante o exercício findo foi concluída a implanta-

ção do projeto de duplicação da Filial Paraná, constituindo-se, assim, em moderna unidade de fiação, com 21.000 fusos. A produção, dada a excepcional qualidade dos fios de algodão, vem merecendo a preferência por parte dos S. S. Industriais consumidores. O investimento total, incluindo os custos de financiamento até 30 de junho de 1971, atingiu Cr\$ 23.599.122,33, dos quais Cr\$ 6.959.557,00 foram incididos no exercício findo.

PRODUÇÃO E VENDAS — O setor têxtil de modo geral, resente-se de acentuada retração de consumo, verificada, principalmente nos primeiros seis meses do corrente ano. Apesar desta circunstância, foi-nos possível manter o ritmo da produção em todos os setores da fábrica. As insuficiências do mercado interno foram supridas com vendas para o mercado internacional, onde os nossos produtos continuam tendo crescente aceitação.

As partidas de fios rentadas para o exterior foram classificadas como sendo de ótima qualidade, com perspectivas favoráveis para novos negócios, uma vez ampliada a atual capacidade de produção. Isto deverá ocorrer em princípios de 1972.

Com a política de diversificação dos mercados no exterior conquistamos novas áreas para a exportação. Os países já enumerados em relatório anterior, temos a satisfação de somar a Holanda, a Nova Zelândia e Moçambique.

Durante o exercício findo o faturamento alcançou a elevada soma de Cr\$ 62.865.214,53, contra Cr\$ 49.132.585,00 no exercício anterior. O aumento verificado corresponde a 56,32%.

No exercício em exame foram realizadas 333 exportações, enquanto que no anterior foram 70. O aumento registrado representa 375,7%. Os embarques realizados para o mercado internacional proporcionaram a seguinte receita cambial:

De julho a dezembro 1970	US\$ 317.049
De janeiro a junho 1971	US\$ 1.296.457
	US\$ 1.613.497

Evidenciamos assim estarmos desenvolvendo esforços para corresponder aos objetivos que o Governo Federal se propõe atingir em sua política de incrementação das exportações de manufaturados.

Com satisfação podemos adiantar aos Srs. acionistas que novos e valiosos negócios acabam de ser firmados com importantes clientes estabelecidos no exterior, tanto em trabalhos como em confecções. Isto contribuirá para o aproveitamento mais eficiente e racional dos equipamentos.

No mês de junho passado participamos da 14ª Penit. (Feira Nacional da Indústria Têxtil), realizada no Parque Anhembi — São Paulo. Essa feira, organizada em moldes completamente diferentes, visando efetivamente o contato entre indústria e comerciante, foi visitada unicamente por comerciantes, com resultados satisfatórios.

CAPITAL E RESERVAS — O capital da sociedade era de Cr\$ 15,4 M no início do exercício, tendo sido elevado para Cr\$ 22 M no primeiro semestre do exercício findo. Foram utilizados os seguintes recursos:

Cr\$ 2.060.000,00 da conta "reserva p. aumento de capital", formada com recursos recebidos dos Srs. acionistas sob a forma de ágio.

Cr\$ 489.442,18 da conta "Reserva para Manutenção de Capital de Giro".

Cr\$ 110.557,82 da conta Fundo de Correções Monetárias.

Cr\$ 4.000.000,00 em dinheiro, por subscrição.

As reservas sociais, que no início do exercício importaram em Cr\$ 9.188.994,75, tiveram Cr\$ 2.000.000,00 incorporados ao capital e foram acrescidas de:

Cr\$ 2.078.057,25 proveniente da correção monetária do ativo imobilizado.

Cr\$ 2.000.000,00 proveniente de ágio cobrado dos Srs. acionistas no aumento de capital em 12/9/1970.

Cr\$ 1.162.380,00 de lucros não distribuídos, deste exercício situando-se, no momento, em Cr\$ 11.829.432,00.

AÇÕES E ACIONISTAS — Durante os primeiros seis meses do corrente ano as ações de emissão desta sociedade beneficiaram-se de considerável valorização nas operações realizadas através das principais Bolsas de Valores do país.

Este fato devesse auspicioso proporcionou aos Srs. acionistas extraordinária facilidade de negociação e de liquidez a favoráveis índices, que superaram todas as posições anteriores. Os pregões da Bolsa de Valores de São Paulo demonstram terem sido negociadas tanto ações ordinárias, como preferenciais nas classes A e B, estas últimas de participação integral para ambas as classes.

Além das vantagens já apontadas, os Srs. acionistas continuarão a beneficiar-se da nossa condição de sociedade de capital aberto, através de isenção e/ou redução tributação dos dividendos e abatimento da renda bruta nos casos de aumento de capital em dinheiro, quando as ações revestirem a forma nominativa.

BALANÇO GERAL E RESULTADOS — O balanço geral e a respectiva conta de lucros e perdas, adiante reproduzidas, demonstram os resultados verificados no exercício em exame.

A retração de vendas no mercado nacional, verificada nos últimos seis meses, acrescida das oscilações havidas nos preços das matérias primas, influíram no resultado geral do exercício. Em vista destas circunstâncias, o resultado auferido pode ser considerado satisfatório. Há a considerar que no exercício findo foram contabilizadas como depreciações na Matriz e Filiais as seguintes importâncias:

Cr\$ 2.635.073,11 de depreciações normais e sobre valores corrigidos.

Cr\$ 1.127.355,27 de depreciação acelerada.

Considerando os resultados auferidos, a sociedade deverá distribuir para o 2º semestre do exercício findo, um dividendo de 8% (oito por cento). Cupom 36, tanto para as ações ordinárias como as preferenciais, no montante de Cr\$ 1.320.000,00 além do dividendo já distribuído ref. 1º semestre, de Cr\$ 1.254.950,00.

O remanescente dos lucros foi transferido para Reservas, que juntamente com o montante destinado a depreciações, reforçam os recursos destinados ao giro.

DIVERSOS — Visando aperfeiçoar constantemente a qualidade dos nossos produtos, esta sociedade tem celebrado contratos de aquisição de "know-how" de diversas procedências.

Tendo em vista o elevado padrão de aperfeiçoamento dos nossos produtos, podemos informar desta feita aos nossos acionistas que a Artex está exportando "assistência técnica" para importante indústria de felpudos estabelecida em Buenos Aires. Este "know-how" é em forma de assistência técnica nos setores de teelagem e tinturaria, bem como no fornecimento de desenhos jacquard.

Na área da instrução, prosseguimos durante o 1º semestre deste ano com o patrocínio da transmissão, pela televisão, do curso de maturação gineásica, com grande audiência em muitas regiões do Estado de Santa Catarina, segundo correspondência que vimos recebendo regularmente. O setor de treinamento continuou também merecendo a nossa especial atenção. No exercício em exame foram realizadas as seguintes atividades:

44 cursos em convênio com o Programa Intensivo de Preparação de Mão de Obra Industrial, Serviço Nacional de Aprendizagem Industrial, Departamento Nacional de Mão de Obra e outros, dos quais participaram 640 empregados e com duração de 1.535 horas. O aumento verificado na duração hora dos cursos sobre o exercício anterior é de 24,5%.

Aos Conselhos Fiscal e Diretor desejamos manifestar o nosso reconhecido pela sempre valiosa cooperação que nos proporcionou no decorrer do exercício.

A todos os nossos empregados, pela dedicação ao trabalho, externamos o nosso agradecimento.

Aos Srs. acionistas, quando nos honrarem com a sua visita, teremos prazer em mostrar as nossas instalações, bem como atendê-los em compras para o seu uso pessoal, uma vez que não nos é possível fazê-lo quando solicitados por correspondência.

Permanecemos com satisfação ao inteiro dispor dos Srs. acionistas para quaisquer outras informações.

Blumenau, 28 de julho de 1971.

Ass. Dr. Norberto Ingo Zadrozny — Diretor
Dr. Júlio Horst Zadrozny — Diretor
Dr. Carlos Curt Zadrozny — Diretor
Lotário Stueber — Diretor

DEMONSTRAÇÃO E APLICAÇÃO DA CONTA "LUCROS E PERDAS" CORRESPONDENTE AO EXERCÍCIO FINDO EM 30 DE JUNHO DE 1971

	1º semestre	2º semestre	Exercício
VENDAS	27.662.046	35.303.108	62.965.214
Receitas Diversas	1.001.925	2.604.954	3.606.889
	28.663.971	37.908.132	66.572.103
Consumo de Materiais	6.127.537	10.122.473	16.250.010
Despesas de Fabricação	5.451.774	6.732.621	12.184.395
Depreciações a Amortizações	1.148.576	1.486.496	2.635.072
	12.727.887	18.341.590	21.069.477
Variação do Estoque	2.216.713	(549.218)	1.667.495
	10.511.174	18.890.808	29.402.184
Renda Líquida Operacional	18.152.797	18.917.122	37.069.919
Despesas Administrativas	3.300.932	3.902.812	7.203.744
Despesas Comerciais	2.870.026	3.962.699	6.832.725
Despesas Tributárias	6.245.221	6.607.617	12.852.838
Despesas Financeiras	1.179.158	1.529.689	2.708.847
	13.595.339	16.002.817	29.598.156
Lucros antes das Provisões e Reservas	4.557.458	2.914.305	7.471.763
Distribuição (proposta)			
Provisão p/Devedores Duvidosos	75.253	143.534	223.787
Provisão para Imposto de Renda	713.000	512.000	1.225.000
Disposições Estatutárias	557.659	323.638	881.297
Fundação Teófilo B. Zadrozny	189.545	96.064	285.609
	1.537.487	1.088.236	2.925.722
Depreciação Acelerada — Incent. Fiscais	570.612	556.744	1.127.356
Reserva Legal	199.342	117.878	317.220
Reserva Geral	—	826.514	826.514
Dividendos			
Residentes no país	1.252.451	1.317.501	2.569.952
Residentes no exterior	2.499	2.459	4.958
Provisão s/Ações Preferenciais	660.000	(660.000)	—
Lucros e Perdas	335.067	(335.067)	—
Lucro Líquido	3.019.971	1.826.069	4.846.040
	4.557.458	2.914.305	7.471.763

Blumenau, 30 de junho de 1971.
Ass.: Dr. Norberto Ingo Zadrozny — Diretor
Dr. Júlio Horst Zadrozny — Diretor
Dr. Carlos Curt Zadrozny — Diretor
Lotário Stueber — Diretor
Luiz Joaquim Gonzaga Simão
Técnico em Contabilidade CRCSC 2269

NOTAS EXPLICATIVAS AS DEMONSTRAÇÕES FINANCEIRAS EM 30 DE JUNHO DE 1971

Nota I — IMOBILIZADO

	Estabelecimentos Blumenau		Filial Paraná
	Custo	Correção Monetária	Custo
Cr\$	Cr\$	Cr\$	Cr\$
Imóveis — Terrenos	599.944	227.940	444.868
Imóveis — Construções	2.186.532	3.837.429	4.064.825
Máquinas — Instalações	10.039.323	6.397.252	18.724.563
Móveis e utensílios	1.044.565	412.736	314.411
Veículos	284.561	93.938	223.672
Construção em Andamento			
Flação em Blumenau	1.722.106	287.377	—
Gastos de organizações pré-industriais	287.377	—	93.873
Reflorestamento	—	—	32.914
Importações	2.153.379	—	—
Adiantamentos para aquisição de máquinas	2.188.556	—	—
	20.456.343	10.969.295	23.899.126

A ampliação da fiação — Filial Paraná — iniciou produção em plena capacidade durante o mês de março de 1971. Os custos de financiamento da implantação da Filial Paraná, estão sendo ativados devido a considerações fiscais, inclusive juros referentes ao período subsequente ao início das operações comerciais no montante de aproximadamente Cr\$ 950.000 do semestre findo em 30 de junho de 1971 e Cr\$ 700.000 de semestres anteriores.

O custo da construção da nova fiação nas instalações de Blumenau está estimado em Cr\$ 12.000.000 do qual Cr\$ 6.500.000 foi financiado através de um contrato firmado com o FUNDESC — Fundo de Desenvolvimento do Estado de Santa Catarina e Cr\$ 1.000.000 será financiado pelo Banco do Estado de Santa Catarina. A presente previsão é que esta nova fiação deverá começar a produção, em janeiro de 1972.

A depreciação normal provisionada sobre o imobilizado está calculada pelo método linear a taxas estabelecidas de acordo com a vida útil dos ativos.

Nota II — BANCOS E FINANCIAMENTOS:

Os seguintes ativos foram dados em garantia de empréstimos e financiamentos:

Financiamento BADEP — imobilizados da Filial Paraná e de Blumenau	21.330.000
Financiamento FUNDESC — Imobilizados de Blumenau	11.250.000
Bancos com empréstimos — Outros ativos fixos	2.691.000
Duplicatas	1.161.000
Produtos	3.408.000

Nota III — CONTAS PATRIMONIAIS:

O capital em 30 de junho de 1971 está dividido como segue:

Cr\$	Cr\$
Preferenciais A — 12% cumulativas	4.821.430
Preferenciais B — 12% não cumulativas a partir de 1 de setembro de 1971	6.178.570
Ordinárias	11.030.000
	22.000.000

Em decorrência dos incentivos fiscais concedidos pelo Governo para o reequipamento da indústria têxtil, foi apropriada no semestre depreciação acelerada no valor de Cr\$ 556.744 além das depreciações normais (nota 1).

Nota IV — INCORPORAÇÃO PROPOSTA:

A companhia tem mantido entendimentos para a breve incorporação da S.A. Fiação e Teelagem Ipiranga "Assad", sediada em São Paulo e operando uma fiação de 21.000 fusos e uma teelagem especializada na fabricação de felpudos. O capital social da empresa é de Cr\$ 9.700.000,00.

As bases para a incorporação serão as resultantes da avaliação por peritos a serem nomeados em AGE e que deverão ser discutidas e aprovadas em AGE subsequente.

PARECER DO CONSELHO FISCAL

Os abaixo assinados, membros do Conselho Fiscal da Artex S.A. Fábrica de Artefatos Têxteis, tendo examinado minuciosamente o Relatório da Diretoria, Balanço Geral, Conta de "Lucros e Perdas", inventários e demais documentos relativos ao exercício social terminado em 30 de junho de 1971, constataram estar tudo na mais perfeita ordem e exatidão, sendo de parecer que devem ser aprovados em Assembleia Geral Ordinária, além dos documentos acima enumerados, todos os atos praticados pela Diretoria, referentes ao exercício 1970/1971.

Blumenau, 2 de agosto de 1971.

Bertoldo Neitzel
Dr. Egon Alberto Stein
Helmuth Luterjung
Jago Lungershausen

BALANÇO GERAL ENCERRADO EM 30 DE JUNHO DE 1971 ATIVO

DISPONIVEL		
Caixa	12.327	
Bancos	1.041.649	1.054.576
REALIZAVEL A CURTO PRAZO		
Devedores por Títulos (Nota 2)	17.429.560	
Menos — Títulos Descontados	6.884.155	
Menos — Fundo Dev Duvidosos	409.369	(7.293.544)
	10.136.036	
Devedores Diversos	675.632	
Inventários — ao custo menor que mercado:		
Fabricação — Estoque	8.184.637	
Almoxarifado	5.479.565	
Oficina — Material	407.999	
Importações em Andamento	400.930	
Impostos a Recuperar	415.000	25.699.835
Total do Ativo Corrente		26.754.411
REALIZAVEL A LONGO PRAZO (Mais de 180 dias)		
Impostos a Recuperar — Filial Paraná		522.031
INVESTIMENTOS AO CUSTO		
Participações e Adic. Compulsórias	1.906.525	
Incentivos Fiscais — Depósitos e Aplicações	1.717.258	3.623.783
IMOBILIZADO (Notas 1 e 2)		
Estabelecimento Blumenau		
Custo	20.456.343	
Correção Monetária	10.969.295	
Menos — Depreciação	(5.317.530)	26.108.108
FILIAL PARANÁ		
Custo	23.539.126	
Menos — Depreciação	(1.507.986)	22.391.140
RESULTADOS PENDENTES		
Despesas Antecipadas		984.890
		80.384.423
CONTAS DE COMPENSAÇÃO		
Bancos c/Endossos p/Cobrança	838.071	
Bancos c/Endossos p/Caução	1.161.465	
Ações em Caução	120	
Seguros Contra Fogo	40.467.300	
Fianças Prestadas	18.646	
Bancos c/Vinculadas — FGTS	368.013	
Seguros Contratados — Filial Paraná	27.196.115	70.049.730
TOTAL DO ATIVO		150.434.153

PASSIVO

EXIGIVEL A CURTO PRAZO		
Bancos c/Empréstimos (Nota 2)	4.787.064	
Credores em Contas Correntes	5.989.819	
Credores Diversos	1.390.080	
Impostos a Pagar	945.844	
Disposições Estatutárias	329.636	
Fundação Teófilo B. Zadrozny	98.064	
Dividendos	1.320.000	
Imposto de Renda — Exercício 1970	436.912	15.287.221
EXIGIVEL A CURTO PRAZO — FILIAL PARANÁ		
Financiamento BADEP (Nota 2)		831.972
Total do Passivo Corrente		16.129.193
EXIGIVEL A LONGO PRAZO (Mais de 180 dias)		
Bancos c/Empréstimos (Nota 2)	4.870.087	
Financiamentos — FUNDESC (Nota 2) Prest. 1972/77	6.500.000	
Credores em Contas Correntes	1.603.924	
Provisão p/Imposto de Renda 1970/71	1.227.000	14.201.011
EXIGIVEL A LONGO PRAZO — FILIAL PARANÁ		
Financiamento BADEP (Nota 2) Prest. 1972/76		15.097.431
Total do Exigível		45.427.635
NAO EXIGIVEL		
Contas Patrimoniais (Nota 3)		
Capital, em ações de Cr\$ 1,00, cada		
— Residentes no País	21.958.343	
— Residentes no Exterior	41.657	
	22.000.000	
Reserva para aumento de capital	2.000.000	
Fundo de Correção do Imobilizado	6.097.900	
Fundo		

Hoje as solenidades do MOBRAL com a entrega de certificados

BRUSQUE (Sucursal) — Duzentos e setenta e cinco pessoas (homens e mulheres) receberam hoje à noite em solenidade presidida pelo Prefeito José Germano Schaefer, o certificado de conclusão da primeira etapa do curso de alfabetização implantado em todo território nacional, pelo Movimento Brasileiro de Alfabetização — MOBRAL — conquistando brilhantemente os louros da vitória, na sua primeira

batalha contra o analfabetismo. O esforço despendido pelas Autoridades de Ensino, das monitoras, professores e do desejo veemente e ardente de aprendizagem das pessoas analfabetas, tornou realidade o sonho de duas centenas delas, nesta primeira fase de conclusão.

Dentre estas pessoas, encontramos senhoras com mais de 60 anos, homens

também, jovens, que procuraram nos bancos escolares. À noite, por vezes sacrificando seu bem-estar no recesso do lar para atingir um objetivo, uma meta em suas vidas. O de saber ler e escrever. Hoje a realidade aí está, grata, festiva, jubilante para os brusquenses, que vêem muitos dos seus semelhantes atingir um grau de alfabetização positivo que lhes proporciona uma no-

va fé, uma nova chama de esperança por d'as melhores. O recinto festivo do Cine Teatro Real deve rejubilar de brusquenses que aplaudirão seus semelhantes, na conquista de uma nova era e perspectiva de novos horizontes, na busca do saber, no desenvolvimento de sua inteligência. Nunca é tarde para se aprender. Parabéns MOBRALISTAS.

COMUTUR toma providências para colocação de placas na BR-101

BRUSQUE (Sucursal) — Podemos informar com segurança de que a Comissão Municipal de Turismo de Brusque — COMUTUR — após recebimento de expediente da Câmara Municipal de Vereadores, tomou providências no sentido de uma tomada de preços de empresas que

trabalham na confecção de placas e painéis, para colocação como indicação no entroncamento da BR-101, com a rodovia "Antonio Heil" que demanda a Brusque, a fim de dar orientação àqueles que desejam visitar nossa cidade principalmente na época de verão.

O vereador João Cevo Schoenning foi o autor da indicação supra mencionada do apoio dos seus companheiros do Legislativo bem como teve também boa acolhida no próprio órgão turístico de nossa terra.

princípio na BR-101 que interessa Brusque com Itajaí, tanto na nova como na velha estrada para melhor orientação e segurança aos turistas. Posteriormente outras placas serão confeccionadas para colocação em pontos estratégicos de indicação na Rodovia Jorge Lacerda, nas proximidades de Gaspar.

Dois grandes e vistosas placas serão colocadas de

Com destino a Caracas viaja hoje o Professor Nilo Imhof

BRUSQUE (Sucursal) — Embarca hoje via aérea com destino a Caracas, o sr. Nilo Imhof, que na capital da Venezuela participará de um Simpósio sobre Treinamento e Desenvolvimento, para pessoas vinculadas ao ramo, com duração de uma semana.

Objetivos do simpósio é o de expor aos participantes o crescente caudal e volumosos conhecimentos relativos ao desenvolvimento de recursos humanos, habilitar os participantes para uma melhor objetividade do treinamento e sua planificação mais eficaz.

criar novas oportunidades para as pessoas vinculadas ao treinamento na América Latina, trocar idéias sobre normas e disciplinas de treinamento e despertar interesse em associações de treinamento para um desenvolvimento melhor.

O sr. Nilo Imhof embarcará no aeroporto internacional de Navegantes, viajando via São Paulo, Bogotá e Caracas.

O FUNDESC e o SENAI custearão as despesas decorrentes da presença do brusquense Nilo Imhof e do sr. Francisco Sales de Oliveira, vice-presidente da Associação Catarinense dos Administradores de Treinamento Industrial.

Receptividade em Brusque pela TV Cultura, canal 6

BRUSQUE (Sucursal) — Os telespectadores brusquenses estão radiantes com a imagem e som do Canal 6, TV Cultura de Florianópolis, que está chegando ao vídeo de nossa gente.

A SATV de Brusque tem despendido bastante esforço neste sentido e tem sido feliz, alcançando seu objetivo, de dotar os apreciadores de televisão do "Bêrço da Fiação Catarinense" de mais um canal.

Por sinal, embora ainda não esteja perfeitamente visível a imagem do Canal 6 TV Cultura, da capital do Estado, já é promissora a captação da mesma, a par de uma bem variada e boa programação.

A estação repetidora de Brusque recebe sinal de outra instalada no Morro da Cruz em Itajaí, que envia e emite regularmente os sinais de som e imagem em boas condições técnicas, faltando tão apenas a regularização da imagem que ainda é obscura e não muito visível.

Nos congratulamos com Nelson José Pehnk, Venecslau Beber, Valtér José Wessely e outros abnegados dirigentes da SATV de Brusque, pela oportuna colocação no nosso vídeo, da programação da Cultura, Canal 6, de Florianópolis, esperando, nós os telespectadores, que haja plena correspondência por parte dos responsáveis daquela estação de televisão da Capital.

Professor Érico A. Contesini

BRUSQUE (Sucursal) — Do seu esforço, da sua capacidade, aliado à sua inteligência, o homem atinge um grau de desenvolvimento positivo quando dotado de boa vontade e convicção do seu anseio no alcançar uma meta pré estabelecida na sua vida.

Um exemplo, deste nos dá o Professor Érico Contesini. Profundo perito em contabilidade aplicada, em geral, estudioso do Imposto de Renda, autoridade em tributação com conhecimento de causa, vem agora de atingir mais um objetivo e subir mais um degrau na sua vida profissional, graças ao seu empenho de sempre evoluir na marcha do desenvolvimento que caracteriza o homem desta época.

Recebeu o Professor Érico Antônio Contesini, informação do Conselho Federal Técnico de Administração de Empresas em Brasília, homologando o título de ilustre mestre, como Técnico de Administração de Empresas, face ao requerido após prestar exames e ter em sessão plenária do Conselho Regional de Técnico de Administração, em Curitiba, merecida a sua aprovação.

Com o devido respeito ao Professor Érico Antônio Contesini, nossas congratulações por mais esta conquista na sua vida profissional servindo de exemplo às gerações de hoje e de sempre, que, na vida se vence, lutando para se atingir o seu objetivo, a fim de transmitir seus conhecimentos técnicos aos seus alunos e aplicação como Diretor da firma Archer S.A. de Brusque, a qual dirige há alguns anos. Parabéns Professor Érico

SUCURSAL DE BRUSQUE
Avenida Côsul Carlos Renaux — Ed. Murilo
FONE 1461 — C. P. 135

RADIO BLUMENAU
BACH, CHOPIN, BEETHOVEN
"QUE TERÁ AGORA UM ENCONTRO SEMANAL COM ELES."
FESTIVAL DE MÚSICA ERUDITA
SABADOS - 17.30 h.

CERÂMICA UNIÃO
DE
BENTO ARAGÃO & CIA.
Tijolos furados de todos os tipos, Pisos rústicos tipo colonial, vários tamanhos, grande produção. Fábrica em Candelária.
Escr.: Fpolis, Rua Tenente Silveira, 24 — 19 andar — Fone: 2016.

-CINE BLUMENAU-
HOJE dia 26 Quinta-Feira às 20 horas
ALEX NICOL, ROBERT HUNDAR e MARGARET GRAYSON em
CAVALGA E MATA
Technicolor — Techniscope — 10 anos
Decidido a limpar aquela cidade onde imperava a desordem, ele munuiu-se de uma pistola certeira e enfrentou a tiros, o violento ataque dos bandidos. CAVALGA E MATA, um homem de coragem... uma pistola certeira, contra homens sem lei e sem alma.
PRÓXIMO DOMINGO —
O MUNDO É DAS MULHERES

-CINE BUSCH-
HOJE dia 26 Quinta-Feira às 20 horas
JACKIE GLEASON, CAROL CHANNING, FRANKIE AVADON, JOHN PHILLIP LAW o "Anjo" de BARBARA RELL — PETER LAWFOORD, GEORGE RAFT, CESAR ROMERO, MICKEY RONNEY e GROUCHO MARX em
SKIDOO SE FAZ A DOIS
Technicolor — Panavision — 18 anos
Se você não rir com este filme, fique certo de que você está doente. Vá correndo ver o médico. SKIDOO SE FAZ A DOIS, é uma deliciosa comédia temperada com a necessária malícia, que envolve, os jovens, os velhos e os hippies, na maior confusão deste mundo.
PRÓXIMO DOMINGO —
OS BRAVOS NÃO SE RENDEM

Bôlsa de notícias

LEMOS BRITTO — promoções, comércio, empreendimentos — SP

Foi lançado nos últimos dias o livro de Boris Kosoy, "Viagem pelo Fantástico". O livro que é inédito e de contos, é narrado unicamente através de fotografias. A obra de Kosoy foi apresentada à imprensa paulista no Museu de Arte de São Paulo, pelo seu diretor Pietro Maria Bardi.

Realizou-se, com muito sucesso, a primeira conferência do ciclo organizado pelo Instituto Superior de Comunicação Publicitária.

Foi assinado por Laudo Natel, pelo secretário de Turismo, Fábio Gampa, Superintendente da FUMEST, prefeitos das estações e o consórcio técnico vencedor da concorrência, o plano de desenvolvimento integrado e turístico do "Circuito das Águas", composto de 8 estações, sendo 7 hidrominerais e uma química. A iniciativa foi de João Batista Cintra, Prefeito de Amparo, que propôs o plano de desenvolvimento integrado com o fim de unir as estações, que tem o turismo, como objetivo comum.

Maria Bethania estreando, com muito sucesso, o seu novo show "Rosa dos Ventos", no teatro da Praia, na Guanabara.

Já estão encerradas as inscrições para o Festival

Universitário que a TV Tupy promove todos os anos. Desta vez tem mil músicas inscritas.

Será inaugurado em setembro, em Petrolina, PE, a fábrica produtora das placas GYPSUM. As chapas, feitas de minério de gipsita, problemática brasileira, as funções de um homem de marketing dentro de sua empresa, e o Brasil num contexto internacional.

Dona Seylla Médici, por ocasião de sua recente visita a São Paulo, recebeu de presente uma jóia desenhada pelo arquiteto e artesão Renato Wagner, que também fez a placa que foi oferecida ao Presidente Médici, durante a inauguração do Hospital Albert Einstein.

Dizem por aí que Tônia Carreiro não conseguiu um bom destaque na novela "O Cafona", o que não passa de fofoca. Tônia, agora, vai aparecer na peça "Casa das Bonecas", de Ibsen, com roupas desenhadas por Aparício. Sucesso!

E, falando em "O Cafona", ficamos sabendo que Maysa, que por sinal está fabulosa na novela da Globo, caiu novamente na fossa. Lamentamos por ela, mas fazemos votos para que seja daquelas fossas super produtivas das que tinha antigamente. Lembram?

Está estourando por aí, procedente da Escócia, o grande importador Ricardo Constantino. Ele, em Glasgow, está mantendo contacto com os maiores produtores de whisky daquela região.

Já estão dizendo por aí que o Chacrinha é o Lavoisier da comunicação de massa. Só que outro dia o velho guerreiro deixou escapar a sua fórmula — a TV nada se perde, nada se cria, tudo se copia".

Durante a visita que fez ao Instituto de Educação (encerramento do V Congresso Nacional da Federação das APAEs) o presidente Médici chegou às lágrimas ao assistir à apresentação da banda rítmica de crianças excepcionais. Justino Alves, presidente da Associação de Pais e Amigos dos Excepcionais falou, e o que falou ficou bem gravado na mente de todos aqueles que já se encontravam: "Não trocamos nosso filho excepcional por nenhuma fortuna do mundo, mas dariamos toda a fortuna do mundo para evitar que outros tenham filho excepcional ou para que, tendo-o, não sintam as limitações de compreensão e de atendimento social e legal que tivemos até há pouco tempo".

Marília Pera, a Shirley Sexy do "Cafona", vai es-

trear a peça de teatro sobre a vida de Carmem Miranda: Genial, Marília!

Maria Stella Splendore, ex-Denner, ex-cantora, ex-artista, ex-manequim etc, diz que não disse que vai ser mais que a Flórida Bulkan. Veio dos "States" porque só ia poder ficar 30 dias.

O Residencial Parque Continental, que fica perto da Cidade Universitária, em São Paulo, vai inaugurar, no dia 27 de agosto, a sua galeria de arte. Para esta primeira mostra foi convidado o artista plástico Walter Lewy, que preparou, especialmente, alguns trabalhos para expor. Utilizou, para isto, tinta fosforescente, o que, sob o efeito de luz negra apresenta efeitos fantásticos.

Walter Lewy é professor de arte, tendo já realizado, no decorrer de sua carreira, exposições de sucesso, como a da Galeria do USIS, da Livraria Demala, sem contar as colagens que fez para a Exposição Anual do Panorama das Artes Brasileiras.

Pertence à escola do surrealismo fantástico, pintando ficção científica há mais de trinta anos. Já em 1945 visualizou os primeiros discos-voadores.

Sérgio Ricardo fez a música "Terra dos Brasis" que Maurice Capoville dirigiu para a Shell, mostrando o núcleo da selva amazônica, e o folclore nordestino.

Com a doação feita pelo Museu da Marinha da GB, o museu de Araraquara dobrou seu acervo de armas: canhões, espadas, arcos etc. Quando for inaugurado o Paço Municipal, em julho do ano que vem, a Câmara dos Vereadores passa para lá e deixa o prédio atual para o Museu expor toda a sua coleção.

O Brigadeiro José Vaz da Silva tomou posse na presidência da Comissão de Estudos Relativos à Navegação Aérea Internacional

"Dom Casmurro", de Machado de Assis, vai ser encenada no Teatro de Bólsa, anexo ao Teatro Brasileiro de Comédia. Quem fez a música da peça foi Ronnie Von.

Vinícius de Moraes vai abrir um parêntese em suas andanças alcoólicas — musicais para recitação poética com o lançamento do livro "Deve e Haver".

Wilson Simonal vai pôr um molho diferente no show que vai fazer em São Paulo, no fim do ano. O script, que é de Marcos César, vai constar de histórias, intercaladas com musiquinhas que só o Simona sabe contar.

Sébastien Bonfá, vice-presidente da ADB — Associação dos Dirigentes de Vendas do Brasil, anunciando, para Setembro, o Seminário Internacional de Marketing. Serão convidados executivos brasileiros, para se atualizarem com as aulas de Leo Erickson, "expert" americano, especialmente convidado.

Prefeitura Municipal de Timbó
CONCORRÊNCIA PÚBLICA PARA A VENDA DE UM CAMINHÃO-CAÇAMBA
EDITAL
O Prefeito Municipal de Timbó, no uso de suas atribuições e de acordo com o item 1º do art. 1º da Lei nº 538, de 22 de Julho de 1971, faz saber a quem interessar possa que acha-se aberta até às 19 horas do dia 10 (dez) de setembro do corrente ano, Concorrência Pública para a venda de um Caminhão, marca Internacional - ano de fabricação - 1971 - capacidade 6.000kg - equipado com caçamba para 7 m3, pertencente ao patrimônio do Município de Timbó e, em condições de uso imediato.
As propostas deverão ser entregues na Secretaria da Prefeitura Municipal, em envelope fechado, com os seguintes dizeres:
"A PREFEITURA MUNICIPAL DE TIMBÓ CONCORRÊNCIA PÚBLICA PARA A VENDA DE UM CAMINHÃO INTERNACIONAL (PROPOSTA PARA COMPRA)"
Os interessados deverão apresentar suas propostas assinadas, contendo o preço em algarismos e por extenso — sem rasuras, emendas ou entrelinhas — em letra bem legível — acompanhadas dos respectivos documentos de lei.
O Caminhão encontra-se no pátio da Prefeitura Municipal onde poderá ser examinado pelos interessados dentro do horário normal de serviço, acompanhado de um servidor do Município.
As propostas serão aceitas até às dez (10) horas do dia 3 (três) de setembro do corrente ano, ocasião em que serão abertas por uma comissão especialmente designada para este fim.
São aceitas e apreciadas propostas para a venda de peças isoladas do Caminhão, desde que a soma de tais propostas, de preços diferentes, possa ser considerada "vencedora" e esteja dentro do preço mínimo fixado.
Fica estabelecido o preço de Cr\$ 6.000,00 (Seis mil cruzeiros) para os efeitos da presente concorrência Pública.
Prefeitura Municipal de Timbó,
13 de agosto de 1971.
HORST OTTO DOMNING
Prefeito Municipal

Bela Vista Country Club
Assembléia Geral Ordinária
EDITAL DE CONVOCAÇÃO
São convidados os senhores Sócios do BELA VISTA COUNTRY CLUB, para a Assembléia Geral Ordinária a realizar-se no dia 26 de agosto de 1971 (quinta-feira) em uma das dependências da Sociedade Dramático Musical "CARLOS GOMES", às 19,30 horas em primeira convocação ou às 20 horas em segunda, quando se realizará com qualquer número de sócios presentes, para deliberarem sobre a seguinte
ORDEM DO DIA:
1.) Relatório da Diretoria;
2.) Prestação de Contas da Diretoria — Exercício 1970-1971;
3.) Eleição da Nova Diretoria;
4.) Eleição do Conselho Deliberativo;
5.) Eleição do Conselho Fiscal.
Blumenau, 26 de agosto de 1971
HEINZ HARTMANN — Presidente

Prefeitura Municipal de Timbó
CONCORRÊNCIA PÚBLICA PARA A VENDA DE MATERIAL
(Inservível para a Prefeitura)
EDITAL
O Prefeito Municipal de Timbó no uso de suas atribuições e de acordo com o item 2º do Art. 1º da Lei nº 538, de 22 de Julho de 1971, faz saber a quem interessar possa que acha-se aberta até às 10 (dez) horas do dia 30 do corrente mês de agosto, Concorrência Pública para a venda de peças usadas de veículos e máquinas da Prefeitura, bem como, de ferro velho e outros materiais inservíveis, existentes nos depósitos desta Prefeitura.
As propostas deverão ser entregues na Secretaria da Prefeitura Municipal, em envelope fechado, até o dia e hora acima indicados, ocasião em que serão abertas por uma comissão especialmente designada para este fim.
Fa sobrecarta deverão constar os seguintes dizeres: "A PREFEITURA MUNICIPAL DE TIMBÓ CONCORRÊNCIA PÚBLICA PARA A VENDA DE MATERIAL INSERVÍVEL — (PROPOSTA PARA COMPRA)"
A Prefeitura reserva-se o direito de recusar as propostas que não vierem ao encontro dos interesses do erário público.
Prefeitura Municipal de Timbó,
9 de agosto de 1971.
HORST OTTO DOMNING
Prefeito Municipal

-CINE MOGK-
R. 2 de Setembro, 2.877 - Itoupava Norte - Fone: 22-0278
Dia 26 — QUINTA-FEIRA às 20 hrs.
Um exército apresenta: Ernie Wise e Eric Morecambe em:
"OS GUERRILHEIROS ESTÃO CHEGANDO"
(Technicolor)
A mais gostosa guerrilha já feita numa república. Um exército de homens contra um exército de guerrilheiros... de bikini! Que espécie de guerra travavam? A resposta está em "OS GUERRILHEIROS ESTÃO CHEGANDO". Prepararem para se divertir a valer conhecendo uma nova arma de guerra, a mais original dos últimos tempos!
SEXTA-FEIRA —
VERTIGEM
com MICHAEL CAINE
DOMINGO —
AO MESTRE COM CARINHO
com SIDNEY POITIER

Declarações da RF no Paraná e Santa Catarina: 742 mil

A Assessoria de Relações Públicas da Delegacia da Receita Federal em Joinville divulgou nota com a seguinte informação:

742.600 declarações do Imposto de Renda — Pessoa Física — relativas ao exercício de 1971 (ano-base 1970) já foram recebidas pelos órgãos da Receita Federal. É o que informa a Superintendência Regional da Receita Federal da 9ª Região.

Catarina foram recebidas 241.000 de uma previsão de 250.000.

Por outro lado, aquela Superintendência conclama todos os contribuintes ainda em falta para que apresentem suas declarações o quanto antes, facilitando a distribuição, em tempo hábil, dos formulários e instruções para o preenchimento da declaração do ano de 1972, cujo início está previsto para dezembro do corrente ano.

Pareceres normativos de tributação da Receita Federal

A DELEGACIA DA RECEITA FEDERAL EM JOINVILLE, por sua Seção de Tributação, divulga o Parecer Normativo da Coordenação do Sistema de Tributação, publicado em sua íntegra no Diário Oficial da União de 4-08-1971.

PARCEER NORMATIVO CST Nº 390, DE 31-05-71
01. — IPI
01.99 — Outros.

EMENTA: Decisões de Conselho de Contribuintes não constituem normas complementares da legislação tributária porquanto não existe lei que lhes confira efetividade de caráter normativo.

PARCEER NORMATIVO CST Nº 392, DE 31-05-71

02 — Imposto sobre a Renda e Proventos.
02.02 — Pessoa Jurídica.
02.02.99 — Reajustamentos de Saldos Devedores de Contratos de Empreitada.

EMENTA: A tributabilidade do reajustamento monetário do saldo devedor dos contratos imobiliários prevista pela alínea "a" do artigo 500 do Regulamento do Imposto de Renda (Decreto 59.400-66) só alcança os reajustamentos incidentes sobre a perda financiada do preço cujo pagamento seja efetuado em parte financiada do preço cujo pagamento seja efetuado em prestações mensais.

PARCEER NORMATIVO CST Nº 393, DE 31-05-71

02 — Imposto de Renda.
02.02 — Pessoas Jurídicas.

02.02.11 — Manutenção do capital de giro próprio.
EMENTA: A reserva de manutenção do capital de giro próprio é determinada com base no capital de giro próprio da empresa.

no início do exercício, entendendo-se como tal o resultado da soma dos valores dos ativos disponíveis e realizáveis, diminuído de valor do passivo exigível e das exclusões do ativo realizável previstas nas alíneas "a" a "d" do § 2º do artigo 19 do Decreto-lei nº 401-68.

PARCEER NORMATIVO CST Nº 394, DE 3-05-71

02 — Imposto sobre a renda e proventos.

02.02 — Pessoas Jurídicas.

02.02.99 — Outros.

EMENTA: Na hipótese de total impossibilidade, para efeitos de correção monetária e baixas, a empresa atribuir, com base em documentação ou registros, valores históricos individualizados a cada um dos bens do seu ativo imobilizado, cujo valor não tenha sido reproduzido, englobadamente em sua contabilidade, admite-se serem conferidos aos mesmos valores históricos aproximados com base em índices ou estimativa, desde que o seu cômputo total coincida exatamente com o anteriormente registrado e que, antes, se tenham esgotado todos os meios para apuração dos valores reais de aquisição. Concomitantemente, devem ser individualizados também os valores relativos às correções monetárias e às depreciações, amortizações ou exaustões realizadas englobadamente.

A PREVIDENCIA SOCIAL INFORMA

INPS INTENSIFICA AJUDA SUPLETIVA

O Serviço Social do INPS despendeu recurso da ordem de Cr\$ 397.676,87 com a concessão de auxí-

lios materiais aos beneficiários em programa de tratamento nos órgãos executivos de serviços sociais do Instituto, durante o primeiro trimestre de 1971. É o que demonstra o levantamento estatístico da Assessoria de Planeja-

mento da Secretaria de Bem-Estar do INPS, onde se vê que foram de maior monta os auxílios para aquisição de ortese e prótese, Cr\$ 246.459,09; medicamentos, Cr\$ 80.450,70; alimentação, Cr\$ 33.800,93 e documentação e transpor-

tes, Cr\$ 34.221,17. Esclarece a referida Secretaria que esses auxílios foram concedidos através dos programas de ajuda supletiva, sobretudo em planos integrados com os setores de assistência médica e seguros sociais do Instituto.

FIQUE DE OLHO ANUNCIOS CLASSIFICADOS

TERRENOS CASAS APARTAMENTOS

G. WERNER DOROW — Corretor de imóveis
Reg. CRECI — 2191
Rua 15 de Novembro, 415 — Sala 3
Res. Rua Cel. Feddersen, 180.

ÓTIMO EMPRÉGO

Supervisores com prática em produção têxtil, nos setores de talhação e de costura, com experiência no ramo e conhecimento de racionalização de trabalho, precisa-se para admissão imediata. Ordenado compensador.

Escrever para Caixa Postal 002 (89.200), ou tratar pelo telefone 2171 com Drª. Jandira, no período da manhã.

VENDE-SE

Móveis usados e em perfeitas condições além de artigos eletro-domésticos de pouco uso, por motivo de mudança. Informações, pelo fone 1461, escritório da sucursal do jornal "Cidade de Blumenau", em Brusque, em cima das Casas Pernambucanas.

ESTÁ AQUI A SUA GRANDE OPORTUNIDADE AUTO VALE LTDA.

RUA 15 DE NOVEMBRO, 895 - FONE: 22-1055

CARRO	ANO
1 BUGGY 0K. vermelho	71
1 CORCEL verde abacate 4 pts. luxo	71
1 CORCEL verde e preto 2 pts.	70
1 VOLKSWAGEN TL azul diamante	70
1 VOLKSWAGEN SEDAN perola	66
1 VOLKSWAGEN SEDAN verde	63
1 VOLKSWAGEN verde caribe	60
1 VOLKSWAGEN SEDAN verde	61
1 SIMCA M SUL	66
1 SIMCA CHAMBORD	63
1 RURAL 4 x 4	59

FINANCIAMENTO DE 6 A 30 MESES
AUTO VALE EM BLUMENAU O MÁXIMO EM AUTOMÓVEIS

Certificado Extraviado

Acha-se extraviado o certificado de propriedade nº 014448, da camioneta marca Volkswagen, Kombi, cor branco lotus, motor B-192.005, placa 4-58-57, ficando de nenhum efeito o certificado anterior por ter requerido segunda via.

Brusque, 23 de agosto de 1971
NELSON SZPOGANICZ

POLAR

A LOJA DO TURISTA — Souvenirs — O maior depósito de Caneços Típicos — Madeira entalhada — Artigos p/fumantes — Presentes — Artesanato — Exclusividades — Rua 15 de Novembro — 534 — BLUMENAU.

Escola de Corte e Costura

MANTOS, TALEURS, SAIAS, ESQUADROS e CALÇAS para homem.
Rua Dr. Freitas Melro, nº 42 (antiga Rua Maranhão) — BLUMENAU.

Precisa-se de Môço

que seja datilógrafo, menor, e esteja cursando o Curso Ginásial ou concluído, para trabalhar em serviços de escritório. Informações no horário comercial, na Mercantil e Incorporadora RABE S/A., Edifício Catarinense, 15º andar.

ATENÇÃO - ALUGA-SE

AMPLAS E CONFORTÁVEIS RESIDÊNCIAS A RUA ALVIN SCHRADER, DISTANTES CINCO MINUTOS DO CENTRO DA CIDADE.
Informações a Rua 15 de Novembro, 701 — 1º andar — Edifício "Lojas Paul" — BLUMENAU

ALUGA-SE NO EDIFÍCIO LONDRINA

Diversas salas, próprias para escritórios ou consultório.
Tratar Alameda Rio Branco, 765 BLUMENAU

UM OUTRO AMOR PARA O SEU LAR: "A COLONIAL"

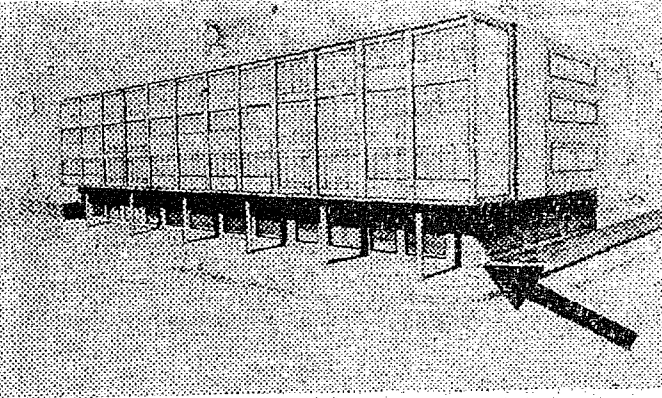

Móveis em estilo colonial das conceituadas indústrias ARTEFAMA, WEIHERMANN, ZIPPERER e HENRIQUE RANK, de São Bento do Sul. Distribuidores exclusivos para o Vale do Itajaí. Vendas a preços de fábrica, com entrega a domicílio.

A COLONIAL — Edifício GB, à Rua Nereu Ramos, esquina com a Rua Paraná.

EMPRÉGO DE FUTURO

Necessita-se de elemento com prática e conhecimento em publicidade, decoração e propaganda, para nosso Departamento de Publicidade. Cartas para cx. postal 002 — 89.200 — Joinville SC. ou pelo telefone 2171 - tratar com Dra. Jandira.

AUTO COPA "70" LTDA.

GARAGEM DE ESTACIONAMENTO — COMPRA E VENDA DE CARROS NOVOS E USADOS, FINANCIADOS ATÉ 24 MESES. — TEMOS A VENDA OS SEGUINTE CARROS USADOS

OPALA 4 CIL.	70
CORCEL 2 pts.	68
RURAL 4 x 4	66
VEGAQUETTE	66
FUSQUINHA	71
VOLKSWAGEN	70
VOLKSWAGEN	69
VOLKSWAGEN	63
VOLKSWAGEN 4 pts.	69
DKW	62
GORDINI	68

Rua 15 de Novembro, 1489 — Fone: 22-6574 — BLUMENAU

EDITAL DE LEILÃO

O DOUTOR PROTASIO LEAL FILHO, JUIZ DE DIREITO DA 2ª VARA DA COMARCA DE BLUMENAU, ESTADO DE SANTA CATARINA, NA FORMA DA LEI, ETC.

FAZ SABER os que o presente edital virem ou dele conhecimento tiverem ou interessar possa que, no dia 30 de setembro do corrente ano, às 11 horas, a porta principal do Edifício do Fórum, a Alameda R. O. Branco, 610, o porteiro dos auditórios os levará a público pregão de venda e arrematação a quem mais der e maior lance oferecer, independentemente da avaliação dos bens descritos no laudo de avaliação do EXECUTIVO FISCAL nº. 1.598/69 movido pelo INSTITUTO NACIONAL DE PREVIDENCIA SOCIAL contra EDITORA ASSOCIADA VALE DO ITAJAÍ LTDA., do seguinte teor: Uma mesa de escritório com uma cadeira estofada de cor cinza, avaliada a mesa por Cr\$ 200,00 e a cadeira por Cr\$ 150,00. Um fichário de aço, com duas portas, cor cinza, avaliado por Cr\$ 200,00. Duas poltronas de cor verde, avaliadas ambas por Cr\$ 150,00. Um fichário de cor cinza escuro, com 4 gavetas, avaliado por Cr\$ 120,00. Uma máquina de calcular, marca Everest, cor cinza, avaliada por Cr\$ 350,00. Uma máquina de escrever, marca Olivetti, de cor cinza, avaliada por Cr\$ 600,00. A quem os bens quiser arrematar, deverá comparecer no lugar, dia e hora acima mencionados, sendo eles entregues a quem mais der e maior lance oferecer, depois de pagos, no ato, em moeda corrente do país o preço da arrematação. O presente edital será afixado no lugar de costume e publicado três vezes na imprensa local, na forma da lei. Dado e passado nesta cidade de Blumenau, aos vinte e quatro de agosto de mil novecentos e setenta e um. Eu, (as.) SINOVA CIPRIANI, Oficial Maior, Substituta do escrivão o escrivão. Blumenau, 24 de agosto de 1971. (as.) Protasio Leal Filho, Juiz de Direito da 2ª Vara. CONFERE COM O ORIGINAL Blumenau, 24.8.71.

CHESF em 1970

Ascendia a 666.000 kw a capacidade nominal instalada do Sistema Companhia Hidro Elétrica do São Francisco (CHESF), subsidiária da Eletrobrás, em 1970. Nesse total não foram incluídos 30.000 kw representativos da capacidade nominal instalada da Usina do Funil, patrimônio da COELBA mas integrando o sistema da CHESF desde meados de 1969.

Cotigipe (BA), e de Fortaleza (CE) superou em 1970 a marca de 3.718,5 milhões de kw/h, (8,17% da produção geral do País, com um aumento da ordem de 14,4% sobre os resultados de 1969, quando a produção se elevou a mais de 3.249,4 milhões de kw/h.

No que diz à demanda conjunta e coincidente do Sistema, alcançou, em 1970, 742,6 kw, registrando-se aumento de 10,8% sobre o total de 1969, segundo a mesma fonte.

Por outro lado, o fator de carga do Sistema, em 1970, foi de 57,2% contra 52,4% em 1968, e 55,3% em 1969, prevenindo-se alcance em breve 60%. (IBGE).

PEÇAS CHEVROLET CASA ROYAL S/A

CIA. DE SEGUROS MONARCA

INCENDIO — ACIDENTES PESSOAIS — AUTOMÓVEL — LUCRO CESSANTES — RESPONSABILIDADE CIVIL.
Em Blumenau: Rua 15 de Novembro, 600 — Conj. 401/402 — 4º andar — Fone: 22.1964.

UM ROTEIRO AO TURISTA INDICADOR COMERCIAL DE BLUMENAU

- ARTIGOS DOMÉSTICOS**
UTILAR S/A — XV de Novembro, 1244.
- AUTOMÓVEIS — AGÊNCIAS E CONSERTO**
VOLKSWAGEN — Com. de Importação e Exportação Blumenau S.A. — Rua Itajaí, 81 — Fones 22-0750, 22-0757 e 22-0759.
CHEVROLET — Casa Royal S.A. — R. 7 de Set., 1366
- BOUTIQUES**
JANE PRET A PORTER MODAS (Exclusivamente Imperchic e Cacharré) — Rua Petrópolis, 342.
- CHOCOLATE**
BOMBONIERE ORION — Rua Mal. Floriano Peixoto, 32
- CHURRASCARIAS**
CHURRASCARIA e BAR CONTINENTAL — Rua 7 de Setembro, 550.
- CRISTAIS — LOJAS**
CASA MOELLMANN S.A. — XV de Novembro, 1091
- FARMÁCIAS**
DROGARIA e FARMÁCIA CATARINENSE S.A. — XV de Novembro, 542.
FARMÁCIA SANITAS — XV de Novembro, 591.
- FLORES — LOJAS**
LARENHA FLORES — XV de Novembro, 1502

- DISCOS**
Sucessos nacionais e internacionais. A maior variedade de discos alemães, regionais e antigos p/colecionadores. SEMPRE OFERTAS — Compramos ou trocamos seus discos usados por novos na hora
- Sualivraria**
Rua 15 de Novembro nº 1346 — BLUMENAU
- FOTOGRAFIAS — ARTIGOS E EQUIP.**
FOTO DIETZ — Padre Jacobs, 10 (Junto à Torre da Matriz)
- HOTÉIS**
Grande Hotel Blumenau
Alameda Rio Branco, 21 — Fones: 22-0415 e 22-0238
- Hotel Glória
Rua 7 de Setembro, 954.
- LANCHONETES**
KIPÃO LANCHES — Rua 15 de Novembro, 461 — Galeria Busch — Fone 23-0302.
- LIVROS — LOJAS**
LIVRARIA e GRÁFICA DO VALE S.A.
Rua Marechal Floriano Peixoto, 31
TIPOGRAFIA e LIVRARIA BLUMENAUENSE S.A.
XV de Novembro, 819.
- SALÃO DE BELEZA — GRANDE HOTEL**
Anexo ao Salão de Mámore no andar Social — Fones: 22-0415 — 22-0288.

Timboense protesta validade da partida com o Botafogo

Alegando que o jogador Sérgio Faustino Girola, é profissional, o Clube Atlético Timboense, deu entrada na última terça-feira, na secretaria da Liga Blumenauense de Futebol de um recurso, solicitando a contagem de pontos a seu favor, em vista da irregularidade, que teria sido cometida. Os Timboenses, obtiveram a informação lá mesmo em Wundhervai, de um torcedor, que o atleta Sérgio, seria jogador profissional, vindo do futebol de Jaraguá do Sul. Se o fato é verdadeiro, não se sabe, mas, a verdade é que o representante de Timbó, portestou e espera ganhar de volta os pontos que perdeu, no campo.

SENSAÇÃO
O protesto do Clube Atlético Timboense, causou no dia de ontem, um grande reboliço nos meios esportivos ligados ao Campeonato da Primeira Divisão. Se houver vitória dos anilados de Timbó, no JDD, o campeonato seria novamente alterado. De qualquer maneira, o certame que chega ao seu final, está de um entusiasmo dominante, em todos os sentidos. A Junta Disciplinar Desportiva da Liga Blumenauense de Futebol, ainda não determinou a data para apreciação deste caso, mas acredita-se que o mesmo, será apreciado imediatamente, para garantir o bom andamento do campeonato.



BLUMENAU, 26 DE AGOSTO DE 1971

RESULTADOS DE ONTEM À NOITE

CAMPEONATO NACIONAL
PALMEIRAS 1 X CRUZEIRO 1
CORTIBA 0 X INTERNACIONAL 1
SANTA CRUZ 2 X FLUMINENSE 2
ATLETICO MINEIRO 4 X BAHIA 0
GRÊMIO 2 X SPORT RECIFE 0
BOTAFOGO 2 X AMERICA MINEIRO 1

Amazona e Serrinha às 14: Palmeiras e Barroso às 16

Domingo empolgante o que se avizinha, para os desportistas de Blumenau. Palmeiras e Barroso, entrarão sustentando mais uma partida, pelo campeonato cariense de futebol, cujo jogo está determinado para o estado de Adhemar de Barros, na cidade de Rio de Janeiro, no Estádio do Maracanã. Por isso, o público ganha uma motivação maior, e por certo terá mais uma vez a atenção das nossas televisões. Mas além das partidas, por iniciativa de quem realmente gosta de futebol, foi sugerida a transferência da partida entre Amazona e Serrinha, da Garcia, para o Adhemar de Barros, como partida preliminar de Palmeiras e Barroso. De pronto a ideia foi levada adiante, e o Amazona concordou plenamente, colocando-se a disposição do Palmeiras Esporte Clube. Ficaram os dirigentes envolvidos do conversar com o Serrinha, o qual também segundo apuramos não colocou objeção, para a transferência do local.

UM PROBLEMA
Mas, quando tudo está praticamente certo, eis que surge o primeiro imprevisto — o presidente João Alfredo Rebelo, Nelson Barbieri, disse que não concordaria com a transferência do local da partida. Como se consultado pelo senhor venha presidente — o futebol precisa do apoio de todos e acreditamos não será V. Su. quem irá dizer o contrário. Vamos lembrar o comum acordo de dar ao torcedor de Blumenau, a oportunidade de ver de perto, dois bons espetáculos de futebol.

TREINAMENTOS
Ivo Andrade, voltando ontem de manhã de Rio Grande do Sul, comandará a tarde, um treino de futebol, com o grupo de jogadores da prática. Hoje haverá bate-bola, ficando para amanhã, o ensaio coletivo, que começará as atividades na semana, para o jogo de domingo. Amanhã Ivo Andrade, deverá manter um contato telefônico, com a cidade de Porto Alegre, para confirmar a vinda do goleiro, que o Palmeiras está pretendendo para a temporada de 72. Seu nome, contudo, continua sendo mantido em completo sigilo.



CARNAVAL VERMELHO

A torcida do América, encontra-se numa desusada expectativa, pelo desfecho do jogo de domingo, em Tubarão. Os rubros, se obtiverem a vitória, conquistarão antecipadamente, o título de campeões estaduais de 1971. Fala-se em um grande os carnaval, que seria promovido na noite de domingo, caso a vitória aconteça frente o Hercílio Luz.

RÉUS EM JULGAMENTO

Reúne-se na noite de hoje, o Tribunal de Justiça Desportiva da Federação Catarinense, sob a presidência de Fausto Correia. Diversos processos deverão ser julgados a partir das 20 horas. O Blumenauense Brito, central do Palmeiras, está constando da lista dos citados, por ir mais cedo, para os vestiários, no pré-lo Palmeiras vs. Carlos Renaux, neste retorno.

DISPENSA EM MASSA

Notícias circulando em Indaial, adiantam que a Sociedade Desportiva XV de Outubro, efetuará uma "limpeza", no seu plantel de futebol. Ao final do campeonato da primeira divisão de amadores, deverão ser dispensados todos os jogadores, que não residam em Indaial. V. Sa com isso, o clube quinzista evitar maiores despesas financeiras.

TROFÉU STA. CATARINA

Já está pronto o regulamento, para o Troféu Santa Catarina de Atletismo promovido da Comissão Municipal de Esportes de Blumenau. Nos dias 25 e 26 de Setembro, é que será desdobrada esta competição, tendo por local, as dependências do estádio da Empresa Industrial Garcia. As inscrições já estão abertas, e os convites, também já foram distribuídos pela CME.

DA "CESTA"

Cruzeiro do Sul e Vasto Verde, darão andamento na noite de hoje, ao campeonato estadual de Bola ao Cesto. O embate que começará às 20 horas, terá por cenário, o Palácio dos Esportes em Joinville. A delegação vastoverdina, rumará para a Manchester Catarinense, às 18 horas, em conduções especiais, sob a chefia do treinador Nelson José Busarello.

QUADRANGULAR

Sugestivo torneio interestadual de futebol, ocorrerá nos dias 5 e 7 de Setembro, na capital catarinense, envolvendo dois clubes do nosso estado e dois do Paraná. Avaí e Figueirense, representarão o futebol de Santa Catarina, e Colorado e Atlético Paranaense, o futebol araucariano. A tabela de jogos, ainda não foi distribuída, pelos organizadores da promoção.

BRASILEIRO DE BOLÃO

Estão em grande atividade os selecionados de Bolão Masculino e Feminino de Santa Catarina, com vistas ao IIº Campeonato Brasileiro da modalidade. As equipes estão sendo preparadas em Blumenau, com treinamentos quase que diários, sob as orientações de Roland Roepeke, no setor masculino e Oswaldo Lippel, feminino. O campeonato, é disputado em "chelas" e "figurado", sendo que este último não era praticado pelos catarinenses, que estão aderindo ao mesmo, somente agora. Mas, como diz o ditado popular "vamos lá".

SENSAÇÃO EM 4 RODAS

Joaçaba, está em grandes preparativos, para mais uma edição dos 500 kms. prova automobilística, a ser disputada no próximo domingo. A pista José Luis Lopes, está sendo reformulada para a grande prova, que reunirá destacados azas do automobilismo do sul do país. Haverá prêmios realmente atraentes, e que servirão de estímulo especialmente, aos automobilistas de SC, onde o arrojado esporte, não tem tido ultimamente, o apelo que realmente precisa.

CERTAME NACIONAL

Duas partidas darão andamento na noite de hoje a disputa do 1º Campeonato Nacional de Clubes, em sua rodada intermediária. No estádio Municipal do Pacaembu, Corinthians e Portuguesa de Desportos estão travando mais um clássico do futebol bandeirante. No Maracanã, jogará América e Flamengo, em "derby" do futebol carioca.

INFORMAÇÕES SOBRE A ACADEMIA MILITAR DAS AGULHAS NEGRAS

- 1 - A ACADEMIA MILITAR DAS AGULHAS NEGRAS (AMAN), estabelecimento de ensino, superior, destina-se à formação básica dos oficiais de Infantaria, Cavalaria, Artilharia, Engenharia, Comunicações, Material Bélico e Intendência da ativa do Exército.
- 2 - O ingresso na AMAN realiza-se mediante concurso.
- 3 - O candidato ao matricular-se, é incluído com a graduação especial de CADETE. A confirmação dessa graduação realiza-se em solenidade na qual torna-se depositário e detentor de um ESPADIM, miniatura do sabre de CAXIAS, que é por ele recebido como "SIMBOLO DA HONRA MILITAR".
- 4 - O CADETE, na qualidade de praça especial, fica hierarquicamente situado entre o Subtenente e o Aspirante-a-Oficial.
- 5 - O candidato militar, ao matricular-se, perde automaticamente sua condição hierárquica anterior.
- 6 - O Exército proporciona ao CADETE alojamento, alimentação, fardamento e assistência médica, dentária, psicotécnica e educacional. Paga-lhe, também, os vencimentos fixados na Lei.

Blumenau nos Jogos Abertos

de atividade, com reuniões quase que permanentes para resolver os problemas, protestos e tudo mais, que surja. Na foto, parte dos integrantes do CT, vendo-se da esquerda para a direita, Nilton Pereira de Florianópolis, Dr. João Ambrósio, Augusto Elling Parcias, Reinaldo Werner e Simão Laerte Ramos.

MODALIDADES

Para o conhecimento de toda a população eis as modalidades das quais Blumenau tomará parte, nos Décimos Segundos Jogos Abertos de SC.

- Atletismo — Masculino e Feminino
- Bolão — Masculino e Feminino
- Natação — Masculino e Feminino
- Basquetebol — Masculino
- Vôlei — Masculino e Feminino
- Bochas — Masculino
- Ciclismo — Masculino
- Xadréz — Masculino

Tiro ao Alvo — "Carabina, Revólver, Prato e Pombo".
Judo — Masculino (Extra).

Tênis de Mesa — Masculino e Feminino.

Tênis de Campo — Masculino e Feminino.

Punhol — Masculino
Futebol de Salão — Masculino

Saltos Ornamentais — Masculino e Feminino.

ANUNCIE NESTE DIÁRIO

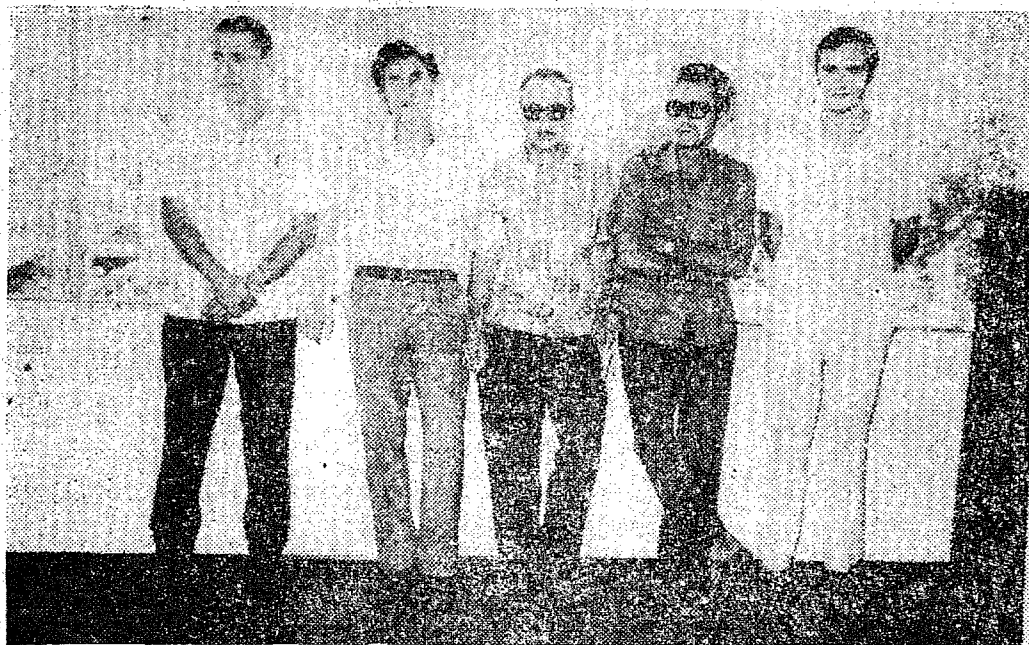

EM SÃO FRANCISCO AS MULHERES ADEREM ATÉ AO FUTEBOL-DE-SALÃO

S. FRANCISCO (de Amaury Santos) — Domingo último, novamente as garotas franciscanas deram um "show" de bola, em partida de futebol-de-salão realizada na cancha do Grupo Escolar Victor Kender. Com o desenrolar da partida, já se pode vislumbrar o nascimento de futuras Pelés femininas, como é o caso da goleira Maria Angélica, Ginásio Santa Catarina, bem como também suas companheiras de equipe, Marília e Marina. Convém salientar aqui também a brilhante atuação da equipe da Escola Básica Felipe Schmidt que teve como adversário o Ginásio Santa Catarina. O resultado final acusou o marcador de 1 x 0, favorecendo as meninas do Santa Catarina, em gol marcado pela jogadora Marina, que embora pequena na estatura, demonstra ser boa de bola, isto aconteceu durante o 1º tempo. Por sua vez, a equipe do Felipe Schmidt também demonstrou sua capacidade, jogando com muita garra para lograr uma vitória, o que não aconteceu.

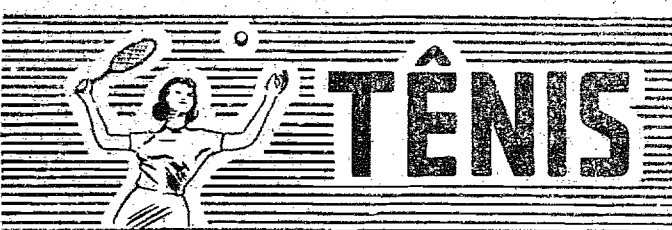

Jogando pelo Campeonato de Tênis Inter-Clubes, a equipe do Joinville Tênis Clube conseguiu a sua terceira vitória, derrotando a representação da Sociedade Guarani de Itajaí, encontro este realizado na cidade de Joinville no último sábado. Mercê de melhores condições técnicas, venceu com relativa facilidade o clube do Manchester Catarinense, tendo ainda a benevolência dos jogadores que não se fizeram representar no setor feminino, tendo com isso o Joinville T.C. vencido nesta categoria por 6 a 0. Para a equipe treinada por Luiz Balboa Marin, faltam ainda dois encontros, sendo o primeiro contra a representação da Sociedade Esportiva Bandeirante de Brusque e o segundo contra a equipe do

XV ainda pode pensar no penta

Com a derrota do Timboense, domingo passado, cresceram as esperanças dos quinzistas em relação a conquista do título da Primeira Divisão, na presente temporada. Muito embora tenha que enfrentar ao próprio Timboense e Juventus, o XV de Outubro está a apenas 2 pontos do líder, o Amazona, que vai cumprir ainda duas partidas realmente difíceis, Gasparense em Gaspar, e Botafogo em Wundhervai. O outro adversário do Amazona é o Serrinha, mas o jogo pode ser considerado fácil para os anilados, que enfrentarão o Serrinha em seu próprio reduto.

Após a rodada de domingo cresceu a expectativa dos desportistas indaialenses, que já estavam desacreditados quanto a conquista do título pela quinta vez consecutiva. Domingo o XV enfrenta o Olímpico, último colocado, mas mesmo assim deverá ser grande o público a prestigiar o representante de Indaial.

Igualmente ao Timboense, que parecia fácil a conquista do título, até domingo, as coisas pioraram. Está atrás do Amazona, e a um ponto do XV. Enfrenta domingo o Juventus e no outro o XV. Esta última poderá decidir a sorte do certame.

O Juventus, que está com 11 pontos perdidos, não está de todo fora do páreo. Se vencer os dois compromissos que ainda lhe restam, ficará na dependência apenas de dois reveses do Amazona, para ser o campeão da temporada. O Amazona está com 3 pontos de vantagem sobre o Juventus.

Beia Vista Contry Club, considerando-se este último como o mais difícil. Estão confiantes no entretanto os raquetistas Joinvillenses, pois continuam seus treinos com assiduidade, prevenindo os novos compromissos.

RESULTADOS

MASCULINO SIMPLES:
José C. Santiago (JTC) 2x0
Edson Heusi (SG) 6x2 6x2
Frederico Buchele (JTC) 2x0
Amílcar Ferreira (SG) 6x1 6x0
José C. Cassou (JTC) 2x0
Saulo Heusi (SG) 6x0 6x1
Luiz A. Werner (JTC) 2x0
Carlos A. Virmoud (SG) 6x4 6x2

MASCULINO DUPLAS:
J. C. Santiago/F. Buchele (JTC) 2x0 E. Heusi/A. Ferreira (SG) 6x3 6x3
J. C. Cassou/C. A. Virmoud (JTC) 2x1 S. Heusi/L. A. Werner (SG) 5x7 6x3 7x5

No setor masculino, o Joinville T. C. conseguiu três vitórias em simples e duas em duplas, perfazendo um total de 5 pontos contra 2 da Sociedade Guarani. No setor feminino a equipe Joinvillense venceu todos os 6 encontros por WO, perfazendo um total de 6 pontos contra nenhum do clube Itajaíense. De acordo com a regulamentação do Campeonato Inter-Clubes, conseguiu com isso 11 pontos o Joinville T. C. contra apenas 2 da Sociedade Guarani. Vai firme assim na liderança a equipe Joinvillense tendo ainda que vencer mais 2 encontros, sendo o de maior responsabilidade, aquele que deverá estar contra a equipe do Beia Vista Contry Club, no dia 19, de Setembro, tendo a favorecida que o mesmo está realizado em suas dependências. O outro encontro que faz parte da 4ª rodada, foi transferido sine die, por serem vários dos tenistas pertencentes ao Tabajara T. C. e ao Lira T.C. ido à São Paulo assistirem os jogos pela semi final da Copa Davis. O encontro foi adiado de comum acordo entre as duas agremiações.

Recaptação TYRESOLES

Oferece balanceamento eletrônico

Máquina importada da Alemanha

A única em S. Catarina

UM SERVIÇO DE PRECISÃO

Rua São Paulo, 777 - Blumenau

Box para banheiro

em alumínio anodizado. Esquadrias de ferro, portas, portas de enrolar, para vitrines e garagens.

Serralharia Flórida Ltda.

RUA SÃO PAULO Nº. 295 — BLUMENAU
TELEFONE: 22-0706

Setor ocidental de Berlim manterá laços com RFA

BERLIM, 25 (UPI) — Fontes diplomáticas aliadas anteciparam hoje que o setor ocidental de Berlim manterá seus laços com a Alemanha Ocidental sob o novo acordo elaborado pelas quatro grandes potências para pôr fim à guerra fria na antiga capital alemã.

As fontes acrescentaram que os soviéticos verão satisfeita sua antiga exigência de que a Alemanha Ocidental limite atos políticos tão "demonstrativos" como as reuniões de gabinete e do parlamento que se vinham realizando em Berlim.

Tão obstante, as fontes assinalaram que o acordo traria pela primeira vez uma base legal para os la-

ços econômicos, financeiros, jurídicos e culturais entre o setor oeste de Berlim e a Alemanha Ocidental.

Na prática, observaram os informantes, tais laços fazem de Berlim um pósto avançado da Alemanha Ocidental na República Federal Alemã.

Os governos de Berlim e da Alemanha Ocidental concordaram em assinalar que os atos "demonstrativos" não seriam necessários se os comunistas deixassem de questionar os laços essenciais que se desenvolveram entre o setor oeste de Berlim e a Alemanha Ocidental desde que ambos se converteram em estados alemães em 1949.

O projeto do acordo, o primeiro que se consegue sobre Berlim desde o que pôs fim ao bloqueio de 1948 a 1949, foi anunciado pelos embaixadores das quatro grandes potências depois de 17 meses de negociações.

Seu texto estipula a liberdade de acesso de abastecimentos alemães e o tráfego de passageiros a Berlim Ocidental, bem como a abertura do muro levantado pelos comunistas, a fim de permitir que berlinenses ocidentais vissem

parentes e amigos que moram em Berlim Oriental.

A imprensa local faz hoje certas críticas ao projeto do acordo, particularmente no que se refere a uma cláusula segundo a qual os soviéticos teriam direito de abrir um consulado em Berlim Ocidental.

Os soviéticos deram outro grande passo em seu objetivo de transformar Berlim Ocidental numa entidade política independente", diz o jornal "Morgenpost".

Allende em Quito

QUITO, 25 (UPI) — Depois de haver cumprido com as etapas do programa protocolar, que incluía uma saudação ao presidente da república, José María Velasco Ibarra, e a resposta a um discurso pronunciado pelo Núcleo Apostólico, Dom Luis Accogli, o presidente marxista do Chile, Salvador Allende, concluiu o primeiro dia de sua visita oficial ao Equador misturado com o povo, abraçando os universitários, beijando as mulheres e apertando as mãos de centenas de operários e outros trabalhadores que romperam os cordões de segurança e jun-

taram-se em torno do visitante.

Allende levou 25 minutos a percorrer a pé um trajeto de 250 metros, entre o Palácio Presidencial, onde havia apresentado sua saudação a Velasco Ibarra e recebido o corpo diplomático, e a sala capitular de San Agustín, onde recebeu as chaves da cidade.

Na parte formal de seus atos, no Palácio Nacional, Allende respondeu a saudação do Núcleo afirmando que o governo do Chile tem a obrigação, frente à história e a sua consciência, de fazer as produções transformações que a realidade de nossa pá-

tria pede, reclama e exige e o faz dentro de normas de respeito à pessoa humana e aos direitos conquistados pelo povo".

Meia hora depois, por volta das 19,00 horas, quando se dirigia ao convento de San Agustín, construído em 1573, Allende rompeu o protocolo e provocou alarido em sua própria equipe de segurança, quando começou a deter-se para apertar as mãos que se estendiam para ele através dos cordões de soldados com baloneta calada, que custodiavam os dois lados, da rua Chile, por onde teve que transitar.

Pouco a pouco, a multi-

idão com "ou a misturar-se com o desfile da comitiva presidencial, e quando Allende chegou ao salão capitular de San Agustín, a própria polícia não podia distinguir entre os que formavam a comitiva, e aqueles que se haviam somado tumultualmente a ela.

"Chile, Chile, Chile", era um grito que ressoava por todo o trajeto, entremeados pelo de "Allende, señor, a los Yanquis dales duro".

O primeiro mandatário chileno pronunciou bem poucas palavras e as que chegou a esboçar perderam-se em meio aos gritos da multidão.

Companhia Melhoramentos de Blumenau
GRANDE HOTEL

EDITAL

De acordo com a deliberação tomada em reunião da Diretoria, Conselho Fiscal e Representante do Ministério da Fazenda, realizada em 11 do corrente mês, a Companhia Melhoramentos de Blumenau — Grande Hotel Blumenau —, pelo presente edital, convida e convoca os Srs. POSSUIDORES DE AÇÕES NOMINATIVAS OU AO PORTADOR da Companhia supra citada, a comparecerem munidos das respectivas Ações, nas dependências do Grande Hotel Blumenau, Salão de Mármore, de 2ª a 6ª feira no horário de 14,00 às 17,00 horas, a partir de 30 do corrente mês, para que se proceda a substituição e regularização, através da emissão de novas ações.

A Diretoria do Grande Hotel Blumenau

EMPRESA INDUSTRIAL GARCIA S.A.

Sociedade de Capital Aberto
GEMÉCR/69/5.169 CGC 82.647.298

AVISO

Encontram-se à disposição dos senhores acionistas desta sociedade, na sede social, à Rua Amazonas, 4.906, na cidade de Blumenau, estado de Santa Catarina, os documentos exigidos pelo artigo 99, do decreto-lei nº 2.627 de 26 de setembro de 1940, referente ao balanço geral realizado em 30 de junho de 1971.

Blumenau, 15 de agosto de 1971.

RALPH JORGE LEITNER
Diretor Presidente

CIRURGIA PLÁSTICA

REPARADORA E ESTÉTICA
DR. B. CAMARGO ROCHA
Cirurgião Plástico
C.P.F. 020283799

Cursos Especializados no Hospital das Clínicas da FMUSP: Serv. de Cirurgia Plástica dos Drs. Victor Spina, Roberto Farina, Nelson Pigossi e Orlando Ludovici — São Paulo — Santa Casa de Misericórdia de São Paulo; Dep. Cirurgia: Serv. de Cirurgia Plástica Drs. Wladimir do Amaral, Antonio Duarte Cardoso e Luiz Eugênio Reginato — Clínica de Cirurgia Plástica de São Paulo Dr. David Serson Neto — Clínica de Cirurgia Plástica Dr. Raul Loeb — São Paulo.

Residência: Rua Tomé Braga, 141 — Fone 22-1072
— Consultório: Hospital Santa Catarina — Horário 10 hs. às 11,30 hs. — 15 hs. às 18 horas
BLUMENAU — Santa Catarina

Dr. Eugênio Doin Vieira
ADVOGADO E ECONOMISTA
(Registros OAB-SC 1261; CREP-78 Região 0126; CRC 0739; CPF 006645709)

Escritório de Advocacia Especializada em DIREITO TRIBUTÁRIO. Imposto de Renda, IPI, ICM, RECLAMAÇÕES - DEFESAS - RECURSOS - FUSÕES, TRANSFORMAÇÕES E DIVISÕES DE EMPRESAS. Rua dos Ithais, 8 — Edifício Apinh — conj. 85 — Fone 4731 — FLORIANÓPOLIS - SC.

NEUROLOGIA-NEUROCIRURGIA

Enfermidades do Sistema Nervoso Central e Periférico. Epilepsias, Cafaléias, Ciáticas e Traumatismo de Crânio. Laboratórios anexos — Raio-X — Eletroencefalografia.

Dr. Afonso Antoniak
Dr. Erasto Cichon
Dr. Marlus S. Moro

CONSULTÓRIOS: — Edifício Esmeralda - Rua Mal. Floriano Peixoto, 50, (esquina Rua 15) — 14º andar, 17º e 18º andar. Fones: 23-9814, 24-9192 e 24-8382.

CURITIBA-PR.

EDITAL DE PRIMEIRA PRAÇA

O DOUTOR PROTASIO LEAL FILHO, Juiz de Direito da 2ª Vara da Comarca de Blumenau, Estado de Santa Catarina, na forma da lei, etc...

FAZ SABER a todos quantos este edital virem ou dele conhecimento tiverem que no dia 26 de agosto corrente ano, às 10,30 horas, a porta principal do Edifício do Fórum, a Alameda Rio Branco, 610, o porteiro dos auditórios, levará a público pregão de venda e arrematação a quem maior lance dar ou oferecer além da avaliação dos bens penhorados a FABRICA DE ARTIFÍCIOS DE COURO (FABRIL) DE FELIPE, no EXECUTIVO FISCAL nº 1.730/70, movido pela FAZENDA ESTADUAL, constante da seguinte avaliação: UM TERRENO de sua propriedade, situado a rua Petrópolis, com a área de 405 mts. com 20 mts. de frente por 30 mts. de fundos, devidamente transcrito no 1º Ofício do registro de imóveis, avaliado por Cr\$ 2.500,00 (dois mil e quinhentos cruzeiros) edificado com uma casa de madeira, avaliada por Cr\$ 2.500,00 (dois mil e quinhentos cruzeiros). E, para que chegue ao conhecimento de todos os que quiseram arrematar, passou-se o presente edital de praça que será afixado no lugar de costume e publicado três vezes na imprensa local, na forma da lei. Dado e passado nesta cidade de Blumenau, aos dois de agosto de mil novecentos e setenta e um. Eu: (as.) SINOVA CIPRIANI, Oficial Maior, Substituta do escrivão o escrevi. Blumenau, 2 de agosto de 1971 (as.) PROTASIO LEAL FILHO, Juiz de Direito da 2ª Vara. CONFERE COM O ORIGINAL — Blumenau, 2.8.71

Of. Maior: SINOVA CIPRIANI

INDICADOR PROFISSIONAL

DR. VICTOR C. GARCIA
C.P.F. 008208739
Especialista em Ouvidos, Nariz, Garganta, Pescoço — Boca.
MICRO-CIRURGIA DOS OUVIDOS.
OTONEUROLOGIA
RINOLOGIA — SINUSOLOGIA
ONCOLOGIA
ODONTOLOGIA
LARINGOLOGIA
ENDOSCOPIA PER-ORAL

CONSULTAS: HOSPITAL UNIVERSITARIO DAS 14 hs. às 16 hs. — Fone: 22-0011.
HOSPITAL SANTA CATARINA das 16 hs. às 18 hs. — Fone: 22-1444.
RESIDÊNCIA: Rua São José, 40 — Fone: 22-1501 — BLUMENAU — SC.

Aldo Benjamim de Macedo
Nº C.P.F. 003720809
ADVOGADO

cscr. Blumenau — Rua 15 de Novembro, 550 — 11º andar S/1105 — Fone 22-1832

Escr. Itajaí — Rua Lauro Muller, 54 — Fone: 504.

DR. ROBERTO BUECHELE
CARDIOLOGIA - ELETROCARDIOGRAFIA
— Rua 15 de Novembro, 676, 3º andar — Edifício do Banco Sul do Brasil — Consultas: Pela manhã — às 10,30 horas (hora marcada) a tarde — 14 horas às 17 horas.

ESCRITÓRIO DE ADVOCACIA
Antônio Carlos Silva
OAB/SC 2070 — CPF 003785189

Renato de Mello Vianna
OAB/SC 2287 — CPF 108136489

CAUSAS CÍVEIS, COMERCIAIS, TRABALHISTAS E CRIMINAIS. — COBRANÇAS MARCAS E PATENTES

Representantes para todo o Estado de BRUNNER & CO., LTD. — Agentes Oficiais de Propriedade Industrial — Advogados e Engenheiros.
RUA ANGELO DIAS, 23 — 1º ANDAR — FONE: 22-0440 — Cxa. POSTAL - 827 — BLUMENAU-SC.

Dr. Wilson Holtrup Santhiago
CRM. 970 — C.P.F. — 0037736309

OLHOS — DOENÇAS E OPERAÇÕES
CONSULTÓRIO: HOSPITAL SANTA ISABEL — Fone 22-1626 — RESIDÊNCIA — Fone 22-1358.

Ausente de 18 de Agosto à 20 de Dezembro de 1971, frequentando curso de especialização na Alemanha, como médico residente interno do Hospital de Clínicas da UNIVERSIDADE DE DUSSELDORF.

PSICOLOGIA — CLÍNICA INFANTIL
DRA. GILDA MENICUCCI BALSINI
C.R.P. 1611 — C.P.F. 042889716

— Consultas com hora marcada. —
CONSULTÓRIO — Rua São Paulo, 421.
Segunda e quarta — 13:30 às 17:30 hs.
Terças, quintas, sextas e sábados — 8:30 às 11:30 hs.
RESID. FONE: 22.0155 — BLUMENAU —

CLÍNICA DE OLHOS, OUVIDOS, NARIZ e GARGANTA DOENÇAS E OPERAÇÕES
DR. WILSON SANTHIAGO
C.P.F. 003736309

DR. WILSON HOLTRUP SANTHIAGO
C.P.F. 003736309

CONSULTÓRIO — HOSPITAL SANTA ISABEL
FONE 22-1626

ESCRITÓRIO JURÍDICO
WERNER GREUEL
C.P.F. 003848609

RENATO WOLFF
C.P.F. 108136999

Rua 15 de Novembro, 504 - Sala 5 -
Telefone: 22-1953 — BLUMENAU

DR. ANTONIO MARCOS ULIAN
C.P.F. 003713519

ORTOPEDIA E TRAUMATOLOGIA
CONSULTÓRIO: Hosp. Sta. Catarina — Fone: 22-1444
RESIDÊNCIA : Rua São Paulo, 1587 — Fone: 22-0505
CONSULTAS: Pela manhã e à tarde

Escritório Contábil Fiscal Ralph Kaestner
Fundado em 1958

RALPH KAESTNER
AUDITOR
Rua 15 de Novembro, 844 - Fone: 22-0565
Caixa Postal, 307
BLUMENAU — Santa Catarina.

Dr. Conrado Balsini Neto
C.P.F. — 006251919
CLÍNICA INFANTIL

Consultório: Hospital Universitario — Fone: 22-0011, Residência: Hermonr Hering, 481 — Fone 22-1002, Consultas: das 10 às 12hs e das 15 às 18 hs

DR. CARL HEINZ PETERS
C.P.F. — nº 003730608
CLÍNICA DE OLHOS
TRATAMENTOS — OPERAÇÕES
Rua 15 de Novembro, 550 — 8º andar — Conj. 801/2
Edifício Cctarinense

BLUMENAU. Santa Catarina
Horário de Consultas: 9,00 às 12,00h. 14,00 às 18,00 De 2ª-Feira à 6ª-Feira.

ATENDE-SE COM HORA MARCADA
CONSULTÓRIO: 22-1096
RESIDÊNCIA: 22-1396

Prescrição de óculos e de lentes de contato
Exame neuro-oftalmológico - Betaterapia
Exercícios Ortopáticos (Extrabismo)

DR. NISO BALSINI
— Médico —
ORTOPEDIA — TRAUMATOLOGIA
CONSULTAS E PRONTO ATENDIMENTO.
HOSPITAL UNIVERSITARIO - Fone: 22-0011

EMYGDIO GERALDO SADA
C.P.F. 028666179
ADVOGADO
FLORIANO PEIXOTO, 55 — SALA 204
— EDIFÍCIO JUMA —
FONE: 22-0184

DRA. HELGA M. MAYER
C.P.F. 05125297
Neurologia e Eletroencefalografia
Horário do Serviço de Eletroencefalografia: 8 às 12 e 13 às 18 horas — Horário para Consultas: 8 às 12 e das 16 horas em diante.
CONSULTÓRIO: — HOSPITAL UNIVERSITARIO
Tel.: 22-0011.

DOENÇAS DO CORAÇÃO
DR. LEO CARVALHO
C.P.F. 003743429
ELETROCARDIOGRAFIA
Hospital Santa Isabel

Consultas:
9 às 12 horas — 15 às 18 horas

DR. JOSÉ ARAÚJO
Médico Especialista de Ouvidos, Nariz e Garganta
Clínica e Cirurgia da Surdez — Endoscopia Per-Oral — Cirurgia da Cabeça e Pescoço
Consultório no HOSPITAL SANTA ISABEL
Horário das 8 às 18h e das 15 às 18 horas.

DR. ANTÔNIO C. LOUREIRO
C.P.F. nº 028673899
Doenças do Coração — Eletrocardiografia — Curso de especialização em Cardiologia, no Hospital das Clínicas de São Paulo (serviço do Prof. Luiz V. D. Court). Atende no Hospital Santa Catarina, de segunda à sexta-feira pela manhã: das 10,30 (hora marcada); A tarde: 14,30 às 18 horas — Telefone: 22-1642.

DR. ROMUALDO IZON HEIL
CPF 003759009
CLÍNICA CIRÚRGICA E
CIRURGIA INFANTIL
Consultório no Hospital Santa Isabel — Fone: 22-02-22; Residência: rua 7 de setembro, 1343 — Fone 22-09-97.

Policlínica Pronto Socorro Odontológico
ATENDIMENTO DIURNO E NOTURNO
DR. MÁRCIO J. ALBANI — C.D.
DR. NIVALDO N. DIEGOLI — C.D.
DR. ANTONIO L. BELLI — C.D.
DR. ALADÍO MÉRICO — C.D.
CIRURGIA — CLÍNICA — ORTODONTIA —
PRÓTESE — ANESTESIA LOCAL E GERAL
Rua Floriano Peixoto nº 75 — Fone — 22-0157
BLUMENAU — SANTA CATARINA

SOMOS UM POVO EDUCADO;
MANTENHA A CIDADE LIMPA

Bombeiros jaraguenses festejaram aniversário

JARAGUÁ DO SUL (Do Correspondente) — Conforme anunciamos em dias da semana passada, o Corpo de Bombeiros Voluntários de Jaraguá festejou no domingo seu 50. aniversário de fundação.

Programação cuidadosamente preparada foi fielmente executada, graças à qual a festa dos homens do fogo alcançou o êxito almejado.

Corporações congêneres da Tupy, Cia. Hansen e Cipla, além do Corpo de Bombeiros Voluntários, todos de Joinville, Corpo de Bombeiros de Caxador, Bombeiros da Praça São Bento e das Indústrias Augusto Klimmeck, de São Bento do Sul, participaram das festividades, emprestando-lhes um brilho todo especial.

Logo após a chegada das corporações visitantes, aconteceu o desfile pelas principais ruas da cidade, despertando enorme interesse na população. Durante o dia houve demonstrações presentes e uma competição entre as mesmas. Esta última foi ganha pelos bombeiros da Praça São Bento, colocando-se a corporação das Ind. Augusto Klimmeck, também de São Bento do Sul em 2º lugar, a Hansen em terceiro e em quarto lugar o Corpo de Bombeiros Voluntários de Jaraguá do Sul.

Ao meio dia foi servida

PROGRAMA DA SEMANA DA PÁTRIA

Comissão organizadora das solenidades alusivas à Semana da Pátria de 1971, já está distribuindo o Programa oficial das referidas solenidades.

Os festejos terão início dia 1º de setembro próximo com hasteamento da Bandeira Nacional, bem como das do Estado e do Município, na Prefeitura Municipal, com a presença de autoridades e representantes dos diferentes estabelecimentos de ensino sediados no perímetro urbano da cidade. Seguir-se-á Oração Eucumênica e alocução pelo Dr. Milton Cunha, Juiz de Direito da Comarca.

Durante a Semana haverá programas cívicos, a partir das 12,15 horas pela Rádio Jaraguá, por Clubes e escolas, sendo que estas, formarão guarda de honra ao Pavilhão Nacional durante toda a Semana.

Em próxima oportunidade divulgaremos a programação na íntegra.

SE O PROBLEMA É CLICHÊ, GRAVE BEM ESTE NOME:

GRAVARTEX Apronta qualquer serviço de clichê dentro de 48 horas. E além dessa rapidez você tem a qualidade e o padrão técnico Gravartex. A Gravartex sabe o que faz.



EXPRESSO PRESIDENTE GETÚLIO LTDA.

SERVINDO O VALE DO ITAJAÍ DO NORTE

Com partidas diárias de Blumenau a Pres. Getúlio às 7,30 — 11,30 — 14,45 — 14,00 — 16,30 e 18,45 horas, passando por Indaial, Acurra, Apiuna, Subida, Ibirama, Conexão imediata para Rio do Sul, José Boiteux, V. Meireles, Pósto Indígena, Barra da Prata, Dona Emma, Nova Esperança, e Witmarsum.

Para excursões e Turismo, moderníssimos ônibus-padrão Scania e Mercedes Benz com teto solar, poltronas semi-leitos, toilette e serviço de Bordo.

VIAGEM "TRADICIONALIDADE PRESIDENTE"

Agência: Estação Rodoviária — Fone 22-1697 — C. Postal 461.
BLUMENAU — S. Catarina

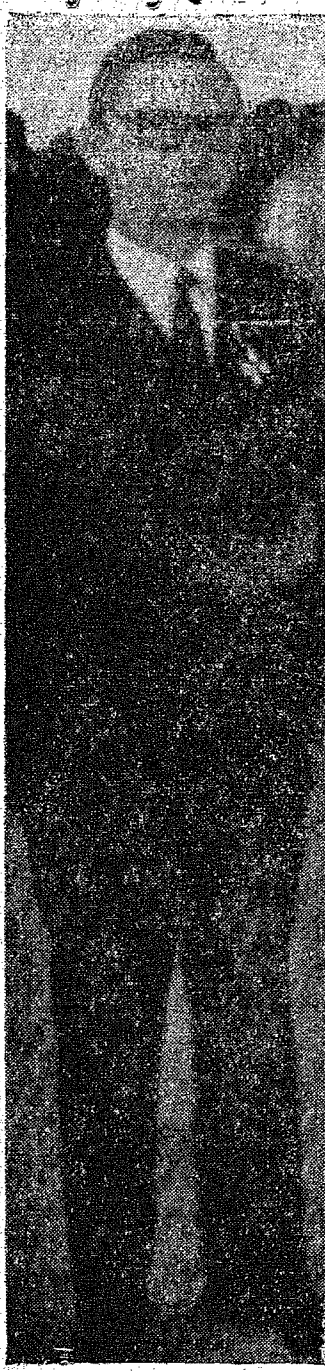

Representantes da ACATI participarão de simpósio internacional em Caracas

O Sr. Francisco Salles de Oliveira, Presidente da ACATI, de Blumenau e o Sr. Nilo Imhof, membro da mesma associação, como repre-

sentante de Brusque, seguirão hoje para Caracas, na Venezuela, onde a partir do próximo dia 30, até o dia 10 de setembro, participarão de um

Simpósio sobre Administração de Treinamento.

Ao contactar com a reportagem de CIDADE DE BLUMENAU, o Sr.

Francisco Salles de Oliveira salientou que está imensamente feliz, por, juntamente com outro catarinense, representar o Brasil neste encontro de caráter internacional.

Montepio Cooperativista é instalado em Blumenau

Com um coquetel marcado para às 18h30m de hoje, será instalado oficialmente em nossa cidade, o escritório do "Montepio Cooperativista do Brasil", organização com sede em Porto Alegre.

Ao acontecimento, que ocorrerá no Edifício

Visconde de Mauá, 4º andar, sala 403 estarão presentes as autoridades blumenauenses, bem como a Direção da empresa, que em Blumenau terá como responsáveis o Dr. José Zanella e a Sra. Emília Aliski.

Alunas do "Sagrada Família" foram contempladas com bolsas

A Direção do Colégio Normal Sagrada Família distribuiu ontem, relação de alunas, contempladas com respectivas bolsas de estudo.

Nominadamente e com o valor, são as seguintes as contempladas: Curso Normal Colegial — Cr\$ 150,00, Lili Aparecida Pele — Cr\$ 200,00 — Leila Rosely Sada, Rita de Cassia Pereira Guimarães, Marilene da Silva, Dina Ana Girardi e Tereza Kleba — Cr\$ 246,00 — Marlene Voltolini da Silva — Cr\$ 401,88 — Maria de Lourdes Silva e Leila Elias Carbal — Curso Ginástica — Cr\$ 100,00 — Roseli de Oliveira Garcia, Zuleica Gonçalves da Luz, Ellen Crista Schulz, Maria Helena Müller, Mary Mü-

ler, Karla Klemz, Ursula Honus, Ivete Massola, Lucia Heinen, Caracas — Cr\$ 120,00 — Serênia Stüpp — Cr\$ 135,40 — Ester Jacobs — Cr\$ 150,00 —

Marta Cristina Sada, Otila Glassenapp — Cr\$ 180,00 — Maria Ângela dos Santos, Marlene Maria Schulz, Rita de Cassia dos Santos, Sandra

Jacobsen, Tânia Regina Arrazim, Ana Claudete Schmidt, Diva dos Santos, Enelise Melchiorro, Marcia Helena Casas,

Marlene Bernardi e Telma Eliana Justino Ramos — Cr\$ 200,00 — Elisete dos Santos — Cr\$ 230,00 — Lara dos Santos, Karla Denise Kurtz — Cr\$ 230,00 — Vera Regina Waldrich — Cr\$ 349,46 — Denise dos Santos, Jocelene Maria Cardoso, Lisette Rabelo, Segríd Krug, Ruth Strey, Eze L'ageer, Jocilina Maria Cardoso, Lucia Waldrich, Maria Regina Marqueti, Maria Elisabeth Conceição.



BLUMENAU, 26 DE AGOSTO DE 1971

"Boinas Verdes"



Nacionalmente, o Dia do Soldado foi comemorado ontem. No 19º/23º Regimento de Infantaria, com a presença de escolares, convidados especiais e autoridades de toda a região, diversas solenidades marcaram o decorrer de todo o dia.

No período da manhã, por exemplo, o destaque especial para a Companhia de treinamento especial, que recebeu a boina verde, identificando-a especialmente entre as outras do batalhão, de acordo com o flagrante acima.

Palestra na ACIB

A Associação Comercial e Industrial de Blumenau no próximo dia 30, às 20 horas em sua sede social, estará promovendo reunião, oportunidade em que, o Dr. Francisco Juan Adell Péricas, estará proferindo palestra sobre "O Sistema Nacional Inte-

grado de Informações Econômico Fiscais na Nova Legislação do ICM de Santa Catarina".

Para o encontro, a ACIB está convidando os seus Conselheiros e Associados.

Indicação



O Secretário do Governo, Victor Fernando Sasse encaminhou na tarde de ontem à Assembleia Legislativa, ato assinado pelo Governador Colombo Machado Salles, indicando o nome do ex-Governador Ivo Silveira para compor o corpo de Conselheiros do Tribunal de Contas do Estado de Santa Catarina. A mensagem foi recebida pelo Presidente do Poder Legislativo Estadual, Deputado Nelson Pedrini.

O Sr. Ivo Silveira vai ocupar a vaga do Sr. Lécian Slovinski, que aposentou-se.

TESTE DE VISÃO

O Núcleo local do Serviço Social da Indústria — SESI — iniciou os testes de visão ocupacional, através de moderníssimos aparelhos "Orto Rater". Uma equipe de técnicos altamente capacitada está atendendo os beneficiários durante o decorrer desta semana, no Centro Social Paul Werner.

A partir da próxima semana, os testes estarão sendo realizados nas empresas, estando previsto o atendimento de mais de 30.000 beneficiários.

Menores tentam matar motorista de táxi para roubar dinheiro

Após intensivas buscas realizadas pela Polícia de Timbó, foram capturados na manhã de ontem, na localidade de Araçonguinhas, na divisa municipal Timbó-Indaial, os dois menores, que na noite anterior atentaram contra a vida do motorista de praça Plínio Salvador, (foto) da cidade de Timbó. Os dois menores, que a Polícia timboense preferiu não dar conhecimento dos nomes, tomaram na noite de terça-feira, às 18h45m o táxi de Plínio Salvador, localizada na Praça Rodoviária de Timbó, solicitando "uma corrida" até Rodelo, onde "efetuariam" negócios. Aproximadamente 2 km do centro de Timbó os dois indivíduos, que viajavam no banco traseiro, munidos de uma pedra, desferiram golpes na cabeça do motorista de táxi, que imediatamente clamou por socorro. Populares, residentes nas imediações ocorreram ao chamamento, no que os dois menores empreenderam fuga, embrenhando-se nas matas.

Plínio Salvador foi imediatamente medicado, sendo transportado para a "Clínica Kechele", de Indaial, onde foi atendido. Felizmente os ferimentos foram poucos, estando fora de perigo.

BUSCAS

Após a ocorrência a Polícia da cidade de Timbó, iniciou intensivas buscas, vindo na manhã de ontem a capturar os dois menores na localidade de Araçonguinhas, município de Indaial. Ambos estavam numa goiabeira, localizada nas margens da estrada, comendo goiabas. Não ofereceram resistência, sendo detidos e transportados para a Cadeia Pública de Timbó, onde se acham a disposição das autoridades.

Segundo apurou CIDADE DE BLUMENAU, o objetivo dos dois menores era roubar uma certa quantia em dinheiro, que Plínio Salvador portava consigo. Um dos assaltantes é do Paraná, e outro é de Blumenau.



Com Plínio Salvador quase se repete o que ocorreu com Gabriel Horongoso

Operação Fiscal sai em setembro

A Receita Federal está acertando com a Diretoria de Fiscalização, de Santa Catarina, uma ação conjunta, de âmbito fiscal, para atuar em 90 cidades catarinenses. Deverão ser constitu-

dos 10 grupos fiscais com agentes federais e estaduais, que, iniciarão a operação em setembro, visando 1.230 contribuintes. A finalidade da referida operação é acelerar o sistema fisco-arrecadador.

NO DOMINGO, CONFIRA AQUI A PLACA DE SEU CARRO!

VOCE VAI GANHAR UM FABULOSO BRINDE

Malhas Thiemann

ARENA

EDITAL DE CONVOCAÇÃO

Para deliberações e dentro das exigências legais estabelecidas na lei nº 5.682 de 21 de Julho de 1971, ficam convocados os membros do Diretório Municipal da Aliança Renovadora Nacional de Blumenau, Delegados, suplentes e os senhores vereadores, para se reunirem dia 8 de Setembro, às 11,30 horas, nas dependências do clube Blumenauense de Caça e Tiro, para deliberarem a seguinte

ORDEM DO DIA:

- 1) Apreciações sobre a nova lei orgânica dos Partidos Políticos
- 2) Decidir e Fixar diretrizes Partidárias normativas e de Ação
- 3) Outros assuntos de interesse Partidário.

HELICIO R. FAUSTO
PRESIDENTE

LOTERIA FEDERAL

1º Prêmio:	30.061	—	SP
2º Prêmio:	05.503	—	PR
3º Prêmio:	12.595	—	SP
4º Prêmio:	52.348	—	SP
5º Prêmio:	46.391	—	SP

ACARESC treina em educação alimentar

O Escritório local da ACARESC, realizou em Itupavaizinha, em propriedades particulares, um curso especial de treinamento em educação alimentar para 14 donas de casa do meio rural, tendo como assunto principal, o maior con-

sumo de hortaliças através de instalação de uma horta.

Na oportunidade foi proferida palestra, sobre localização da horta, adubação, culturas de verão, tratamentos culturais, combate às pragas, prevenção à doenças, vitaminas e

sais minerais.

Além da parte teórica foi dada a parte prática do treinamento que consistiu na demonstração sobre teste de germinação, transplante, sendo construída uma sementeira de caixa e instalada uma horta.

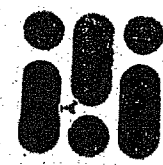

Grupo Financeiro Ipiranga

— INFORMA COTAÇÃO DE FUNDOS —

	Dia 19/08	Dia 20/08	Dia 23/08	Dia 24/08	Dia 25/08
FUNDO VERA CRUZ DE VALORIZAÇÃO F.V.C.V.	19,96	19,92	21,11	21,06	20,81
FUNDO IPIRANGA DE VALORIZAÇÃO F.I.V.	1,47	1,46	1,51	1,51	1,49
FUNDO IPIRANGA DE INCENTIVOS FISCAIS F.I.I.F.	5,84	5,80	5,96	5,99	5,98

A BONIFICAÇÃO DO FUNDO VERA CRUZ DE VALORIZAÇÃO, RELATIVA AO 1º SEMESTRE DE 1971, FOI DE 19,3481%.

MEDEIROS FILHO

Vá ao encontro da Seresta, buscando neste sábado um lugar no "CHEZ VIKTOR" e ouvir Medeiros Filho, o rei da Seresta.

ANTONIO MARCOS

E neste domingo dia 29 "CHEZ VIKTOR" traduzindo o máximo em shows, apresenta Antônio Marcos, o mais recente ídolo na música brasileira.

"CHEZ VIKTOR"

A Diretoria do Restaurante AQUARIUM comunica aos clientes e amigos a abertura do CHEZ VIKTOR, novo conceito em casa noturna, onde Vv. Ss. encontrarão um ambiente clássico com o mesmo padrão de qualidade que evidenciou a distinção do Restaurante.

Das terças aos Domingos, a partir das 9 horas, CHEZ VIKTOR, o máximo em ambiente noturno numa atmosfera clássica.