

# AS DUAS CHINAS CRITICAM OS EUA

HONG KONG (UPI) — A China Comunista e a China Nacionalista atacaram ontem os Estados Unidos, descrevendo como um "grosseiro ardid" e uma "rendição total", respectivamente, sua política de uma dupla representação chinesa no seio das Nações Unidas.

A agência de notícias Nova China divulgou um comenário em que qualifica como "absolutamente ilegal e inútil" o grosseiro ardid das "duas Chinas" criado pelo imperialismo norte-americano.

"Estamos certos de que os povos do mundo não permitirão que continue sendo obstruída, sob o rótulo das duas Chinas a instalação da República Popular da China em seu legítimo assento nas Nações Unidas", prosseguiu o comentário.

A Assembléia Nacional da China Nacionalista, por seu lado, emitiu uma declaração contra a admissão do governo de Pequim na organização mundial e disse que o apoio dos Estados Unidos à China Comunista é uma "rendição total".

A declaração da assembléia de Formosa diz que a mudança de atitude dos Estados Unidos com relação à representação chinesa nas Nações Unidas "reflete um desejo de paz que requer não somente o sacrifício da retidão e da justiça, como também uma rendição total".

Essas reações sucedem ao anúncio formulado em Washington pelo Secretário de Estado norte-americano, William Rogers, sobre a mudança de posição de seu governo perante a questão chinesa.

Em uma entrevista à imprensa, ontem, Rogers expressou que os Estados Unidos "apoiarão, durante a Assembléia-Geral das Nações Unidas, medidas tendentes ao ingresso da República Popular da China na organização mundial".

"Ao mesmo tempo — acrescentou Rogers — os Estados Unidos se opõem a qualquer tentativa para expulsar a China Nacionalista ou privá-la de sua representação nas Nações Unidas".

"Em defesa do plano norte-americano de duas Chinas — diz o comentário da agência de Pequim — Rogers afirmou, em sua declaração, que o Presidente Richard Nixon estava tentando acomodar a política exterior dos Estados Unidos à realidade dos nossos dias".

"Trata-se de uma manobra mentirosa — prosseguiu a agência —, o imperialismo norte-americano jamais terá êxito se insiste em se manter como inimigo do povo chinês, impondo obstinadamente o plano de duas Chinas e descrevendo-o eufemisticamente como uma realidade".

Em Washington, um correspondente da "UPI" disse que a reação de Pequim não foi totalmente inesperada, mas seu caráter áspero inquietou alguns funcionários do governo norte-americano.

## VARÍOLA ESTÁ SOB CONTRÔLE NO BRASIL

RIO (AJB) — O Ministro da Saúde, Sr. Rocha Lagoa, disse ontem na Escola Superior de Guerra, que a "varíola está inteiramente sob controle — há quatro meses não se registra nenhum caso em todo o País — e que o combate à malária está sendo esquematizado pela Organização Mundial da Saúde".

Depois de revelar os altos índices de mortalidade infantil (55% do total de óbitos no País), afirmou que os gastos com a saúde são na realidade fontes de riqueza porque protegem o capital humano e acrescentou que melhorar a saúde dos povos é uma questão não só de ordem moral, mas econômica.

O Ministro Rocha Lagoa anunciou a criação de um programa de assistência médica, sob a forma de anteprojeto de lei, que coordenará todos os sistemas de assistências existentes. Sobre o relacionamento saúde-desenvolvimento econômico, disse que só agora esta filosofia começa a ser esboçada e os planos de desenvolvimento passam a incluir a saúde.

Analisando o combate à varíola revelou o Ministro os resultados obtidos hoje em função da campanha iniciada em 1962.

Durante esse período, com maior intensidade a partir de 1969, foram vacinados 82 milhões de habitantes, sendo que só no ano passado foram aplicados 32 milhões e até maio passado mais quatro milhões. O resultado de tudo isso é que há quatro meses não se registra um único caso de varíola em todo o País.

A malária é um problema de muito maior extensão, pelas dificuldades que exige para o seu combate. No momento, um grupo de trabalho orientado por técnicos da Organização Mundial da Saúde cuida de estruturar o combate dividindo o território brasileiro em duas áreas: uma com 2.551.300 quilômetros quadrados, representando 37% das áreas maláricas, com 23 milhões de habitantes, para o combate a curto prazo, com a previsão de interrupção da transmissão dentro de dois anos. A outra área, de 4 milhões de quilômetros quadrados (63% da área malá-

rica) com sete milhões de habitantes para o combate a longo prazo.

Um programa paralelo, segundo o Ministro, vai desenvolver nas bacias de Tapajós e Madeira, de modo a determinar a melhor maneira de combater o mal na região amazônica.

Sobre a esquistossomose, "que atinge 800 municípios brasileiros", o Ministro Rocha Lagoa definiu a medida prioritária, já em prática, que estabelece um rigoroso controle nos sistemas de irrigação do Nordeste para não espalhar a contaminação.

Também a febre amarela urbana, que depois de extinta ressurgiu em Belém e São Luís, teve novamente reduzidos os índices de infecções que em Belém passaram de 5,6 para 0,2 e em São Luís de 2,0 para 0,03%.

O Sr. Rocha Lagoa referiu-se ainda à precariedade dos sistemas de esgoto e águas na maioria das cidades do Brasil, afirmando que em São Paulo, na capital, 7,8 toneladas de objetos são lançados aos rios, enquanto 3,2 são tratados.



Diretor: NAGEL MILTON DE MELLO

Ano III - Blumenau, 5ª-feira, 5 de Agosto de 1971 - Número 872

## Andreazza inaugurou etapa do anel ferroviário de São Paulo

SÃO PAULO (AJB) — O Ministro dos Transportes, Sr. Mário Andreazza, inaugurou ontem pela manhã a primeira etapa do anel ferroviário de São Paulo, de Suzano a Rio Grande da Serra, com 41 quilômetros.

O Ministro Andreazza, ao proceder à inauguração do trecho, afirmou que a sua construção faz parte da política de integração das ferrovias ao plano siderúrgico nacional, objetivando, também, o aperfeiçoamento da estrutura industrial da Baixada Santista, agora favorecida

com uma rede de transportes que triplicará a demanda de minérios e produtos siderúrgicos a região.

A construção do anel ferroviário de São Paulo teve início em fins de 1966, sofrendo o projeto inicial algumas alterações por se haver constatado que a sua execução apresentaria alguns problemas, principalmente quanto à estabilidade em sua via permanente, já que grande parte dele foi projetado em terreno pantanoso.

O trecho de Suzano a Ribeirão da Serra, inaugurado ontem pelo Ministro dos Transportes, foi considerado como parte prioritária do plano do anel ferroviário e sua conclusão trará benefício às ferrovias da região da Grande São Paulo, possibilitando a resolução do problema de remanejamento do tráfego, permitindo ainda uma redução considerável no movimento de caminhões na área central da cidade.

O anel ferroviário, que terá 144 quilômetros de extensão,

prevê, um fluxograma para o ano 2000, quando a Grande São Paulo terá seus núcleos de desenvolvimento voltados para as regiões sul e leste da capital, calculando-se em 20 milhões de habitantes a população naquela época, tornou-se obrigatório a realização imediata das obras, que, entre outros benefícios, irá influenciar a futura localização de novas indústrias, estimulando a implantação de inúmeras atividades fabris ao longo de seu percurso.

## Ellsberg poderá ser julgado na Califórnia

BOSTON (UPI) — Um magistrado federal deu ontem o parecer de que Daniel Ellsberg seja julgado na Califórnia sob acusação de posse e distribuição ilegal de um relatório confidencial do Pentágono sobre a guerra do Vietnã.

O Juiz Peter Princi tomou esta decisão contrariando as alegações da defesa de que as provas do governo contra Ellsberg foram obtidas de forma ilegal através de intervenções em ligações telefônicas.

O parecer de Princi foi apresentado ao Juiz Distrital Arthur Garrity, que dará uma decisão final hoje. Se o parecer for aprovado, Ellsberg terá que ser julgado em Los Angeles pelo tribunal que lavrou as acusações contra ele.

Por outro lado, os advogados de defesa, coordenados por Leonard Boudin, disseram que não esperavam uma anulação das acusações, mas apenas que o governo emita a ordem de prisão "com base em evidências não comprovadas".

Ellsberg se encontra em liberdade sob uma fiança de 50 mil dólares (264 mil cruzeiros). Apresentou-se às autoridades em Boston, a 23 de junho.

Ellsberg, antigo funcionário do Departamento de Estado e do Pentágono, confessou ter confiado os papéis do Pentágono à imprensa. Participou da elaboração do estudo durante o tempo em que trabalhou para a "Rand Corporation", uma firma ligada ao Pentágono e que opera em Santa Mônica, na Califórnia.

## Ky preencheu exigências para ser candidato: Vietnã do Sul

SAIGON (UPI) — O Vice-Presidente Nguyen Cao Ky preencheu ontem sua petição para concorrer à presidência nas eleições de 3 de outubro, duas horas antes do prazo final, e disse que cabia ao Supremo Tribunal decidir se será ou não candidato.

A aparição de Ky no tribunal foi resultado de semanas de esforços para obter apoio à sua candidatura. Uma lei de reforma eleitoral assinada pelo Presidente Nguyen Van Thieu exige que os candidatos à presidência obtenham a assinatura de apoio de 40 senadores ou de 100 deputados provinciais.

Ky disse que havia obtido 102 assinaturas, mas observou que somente 61 eram de deputados provinciais indicados por Thieu.

As demais assinaturas eram de consultores que retiraram seu apoio de Thieu em favor de Cao Ky. Há uma pendência legal sobre se tal transferência de apoio tem vitalidade. Cao Ky disse que deixaria a decisão nas mãos do Supremo Tribunal.

A justiça dará uma decisão até 20 de agosto. Thieu e o General Duong Van Minh, líder do golpe de 1963 que derrubou o regime Diem, obtiveram facilmente as assinaturas exigidas.

Embora mantendo uma política de neutralidade, as autoridades norte-americanas estavam sabidamente temerosas de que Ky não conseguisse preencher os requisitos para a candidatura. Minh havia ameaçado retirar sua candidatura se Ky não concorresse, o que deixaria Thieu como único candidato.

O Embaixador norte-americano Ellsworth Bunker manteve encontros nos últimos dias com os principais candidatos e aparentemente os advertiu de que uma eleição honesta poderia ser vital para a manutenção da ajuda econômica ao Vietnã do Sul.

## Fogo Simbólico em Blumenau no dia 13

Entre as programações alusivas à Semana da Pátria está o "Fogo Simbólico", que percorre todo o parte do território nacional, como expressão da unidade brasileira. Segundo fomos informados, neste ano o "Fogo Simbólico" pernoitará em Blumenau, chegando à nossa cidade no dia 13 de agosto e prosseguindo em seu roteiro no dia 14 pela manhã. O pernoite será na Igreja Matriz de São Paulo Apóstolo.

## Colombo dialogou com Médici

O Governador Colombo Machado Sales (foto), avistou-se ontem com o Presidente Emílio Garrastazu Médici, oportunidade em que diversos problemas atinentes a Santa Catarina, foram abordados.

O Chefe do Governo catarinense, entregou memorial reivindicatório, salientando diversos pontos necessários de apoio da União, indispensáveis para a plena execução do Projeto Catarinense de Desenvolvimento.

Também a atual situação política foi tratada no encontro, considerado pelos Assessores do Governador, como o mais importante já mantido com o Chefe da Nação.



## Rapaz mata namorada e suicida-se em seguida

Ontem, por volta das 17 horas, na Rua Progresso, no Bairro do Garcia, o jovem VALDIR LANA, de 22 anos de idade, matou com dois tiros um no crânio e um nas costas, a sua ex-namorada, DELÍRIA MISTURA, de 18 anos.

O FATO  
Delíria Mistura terminará o namoro com Valdir Lana, há cinco dias e ontem, por volta das 16 horas, o ex-namorado resolveu se despedir da moça, pois como estava desempregado, resolvera viajar

para Curitiba. Em dado momento o jovem sacou de um revólver, marca Beretta, automático e fez dois disparos, matando instantaneamente a sua ex-namorada. Incontinentemente tentou alvejar uma parenta da moça, para em seguida disparar três vezes contra a sua própria cabeça.

O corpo de Delíria se encontra na residência dos pais, na mesma rua do crime, enquanto que o corpo de Valdir Lana está no necrotério do Hospital Universitário de Blumenau.

## J. Sisco encerrou as negociações com Meir

JERUSALEM (UPI) — O Subsecretário de Estado norte-americano, Joseph Sisco, encerrou ontem suas extensas palestras com líderes israelenses em que tentou evitar um fracasso da iniciativa de paz norte-americana no Oriente-Médio.

Funcionários norte-americanos e israelenses recusaram-se a comentar os resultados das três conversações que Sisco manteve com o Primeiro-Ministro Golda Meir e seus principais assessores. Mas uma fonte do governo disse que "nada de novo" foi discutido durante a sessão final de ontem, que durou 90 minutos.

Os jornais israelenses disseram anteriormente que o governo continuaria mantendo as mesmas condições para qualquer acordo sobre a reabertura do Canal de Suez, que Washington acredita poderia ser o primeiro passo para uma solução geral do conflito árabe-israelense.

O Egito rejeitou as condições israelenses e o Presidente

Anwar Sadat advertiu que a crise no Oriente-Médio deve ser resolvida ainda este ano, se não política então militarmente.

A fonte israelense disse que Sisco não se encontrará mais com a Sra. Meir até sua partida, mas que manterá mais uma sessão de debates hoje com o Ministro de Relações Exteriores Abba Eban sobre "questões internacionais".

Disse que Sisco provavelmente partirá sexta-feira para Washington, e não para o Cairo como haviam sugerido anteriormente alguns jornais israelenses. Sisco chegou a Israel na última quinta-feira e se reuniu com a Sra. Meir e seus assessores na sexta-feira e segunda-feira, antes da sessão final de ontem.

Eban comentou apenas que se discutiu um acordo parcial, "em clima franco e cordial. Nenhum dos outros participantes fez outros comentários".

## LOTERIA FEDERAL

- 1º prêmio: — 31.075
- 2º prêmio: — 22.855
- 3º prêmio: — 40.149
- 4º prêmio: — 04.110
- 5º prêmio: — 29.569



**ROTEIRO DA CIDADE**

**Malhas Thiemann**

Malhas finas para  
Senhoras e Cavalheiros  
**VAREJO E ATACADO**  
Rua João Pessoa, 1115 — BLUMENAU

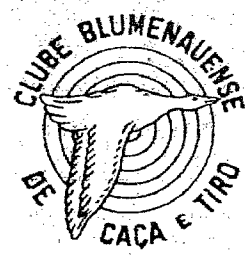

Passo horas agradáveis no "clube da colina". Restaurante sob a direção do Sr. Harry Schulze — Salão para festas — Canchas de bolão e boche — "Stand" de tiro ao alvo. Telefone: 22-0947.

**SUPER-MERCADO KOFFKE**

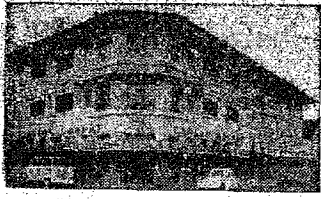

O mais tradicional da cidade com o maior sortimento. — Aberto também aos domingos. Rua 15 de Novembro, 55 — Telefone: 22-1035.



Lançamentos e novidades em tecidos — Roupas esportivas — Malhas — Trajes para a praia —

Rua 15 de Novembro, nº 701 — Telefone: 22-1705

**Casa Peiter**

Os últimos lançamentos da moda masculina feminina em confecções e tecidos — Artigos de cama, mesa e banho — Tapetes e cortinas — Tudo para o seu lar nas três lojas da "Casa Peiter": Rua 15 de Novembro, nºs 519, 553 e 643 — Três enterregos que garantem artigos de qualidade, a preços realmente baixos. Filiação ao Diner's — Cartão Bradesco — CBC e Cheque Ouro, do Banco do Brasil.



Ambiente de classe — Salão de chá para festas e banquetes — "Menú" internacional — Aos Sábados: "feijoada à brasileira" — Anexo funciona o "Drink-Room", aberto a partir das 18 horas — Rua 15 de Novembro.



Pratos da cozinha alemã — Jardim ao ar livre — Músicas típicas — Ponta de "bate-papo" — Chopp exclusivo da "Brahma" — Alameda Rio Branco, 165 — Telefone: 22-1363

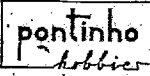

Seu filho vai adorar, e você também **MATCHBOX SUPERFAST** — a pista de corridas do momento — grande novidade. **P. HOBBIES** R. 15 de Novembro, 681 — Blumenau



**A MALHA DO HOMEM**

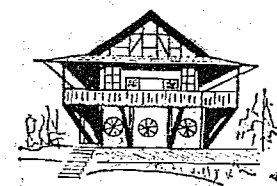

O restaurante predileto dos turistas — Local panorâmico, com pista de dança e músicas típicas todas as noites — Cardápio de classe — Aberto a partir das 11 horas. **MORRO DO AIPIM** - Telefone: 22-0552

**Tradição e Qualidade em Artigos de Malha**

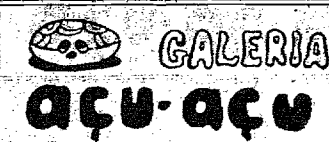

Arte e Artesanato "barriga-verde" Rua 15 de Novembro 1176

**CASA WILLY SIEVERT**

Artigos para damas e cavalheiros — Brinquedos e filmes presentes — Material de cine-foto — Cortinas — Radiolas e rádios portáteis — As últimas novidades em discos. — Rua 15 de Novembro, nº 1520 — FONES: 22-0256 e 22-0245

**ADOLFO**

(BAR — CHURRASCARIA — RESTAURANTE) Especialidades da casa: galeto — costela — lombo de porco — frango ao espêo — filé de peixe — camarão e "aquê" — T-Bone Steak — Ambiente de amigos para o "bate-papo" — "Chopp" em caneco. RUA 7 DE SETEMBRO, 860 — TELEFONE: 22-1249

**TOALHAS**

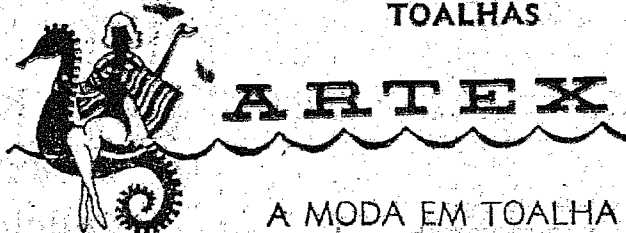

**A MODA EM TOALHA**

**SE O PROBLEMA É CLICHÊ, GRAVE BEM ÊSTE NOME:**

**GRAVARTEX** Apronta qualquer serviço de clichê dentro de 48 horas. E além dessa rapidez você tem a qualidade e o padrão técnico Gravartex. A Gravartex sabe o que faz.

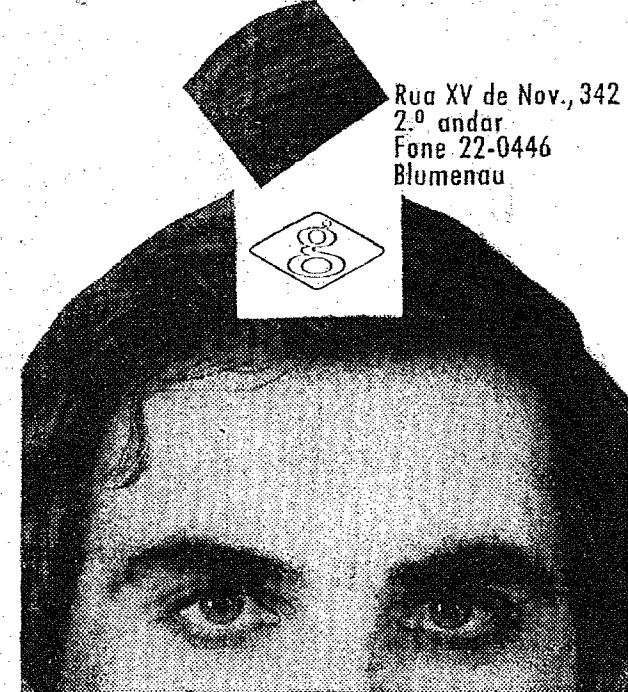

Rua XV de Nov., 342 2.º andar Fone 22-0446 Blumenau



5ª-feira - 5 de agosto de 1971



**ARIES** — Os acontecimentos em torno do seu lar ou escritório exigem prioridade e mais atenção de um modo especial. Exitos em grandes investimentos monetários.



**TOURO** — Nesta quinta-feira você poderá ter uma pequena decepção amorosa, se não se precaver contra possíveis erros verbais. Saiba empregar suas economias.



**GEMEOS** — É certo que terá uma excelente quinta-feira e conseguirá bons resultados em tudo que fizer. Será bem sucedido(a) social, profissional e amorosamente.



**CANCER** — Agora você estará a frente dos acontecimentos e com acentuada disposição para agir rapidamente. Contudo, evite alterações com pessoas do lar.



**LEAO** — Dia muito propício ao convívio familiar e ao aprimoramento de sua personalidade e magnetismo pessoal. Seja franco ao tratar com o sexo oposto.



**VIRGEM** — Amigos e pessoas mais íntimas, de um modo geral, procurarão colaborar ativamente em seu benefício profissional. — Evite o nervosismo. Neutro para o romance.



**LIBRA** — Reflita sobre os segredos que deve guardar. Aja com prudência e assim estará contribuindo para o seu sucesso pessoal. Exitos românticos.



**ESCORPIÃO** — Nesta quinta-feira você terá êxito absoluto nos empreendimentos sociais que requeriram grande investimento de capital. Excelente noite para o amor.



**SAGITÁRIO** — Conte consigo e com os demais à sua volta, nesta quinta-feira, uma vez que muito poderá ser feito neste seu dia mais favorável da semana.



**CAPRICÓRNIO** — Você poderá encontrar obstáculos e dificuldades, mas nenhum problema será insolúvel diante da determinação de vencer. Continue sendo perseverante.



**AQUÁRIO** — Seu idealismo estará em evidência, neste dia. Apenas procure ser mais prático. Dia promissor a Aquário, especialmente aos aviadores, telegrafistas, locutores e políticos.



**PEIXES** — Parentes longínquos, talvez ascendentes paternos, poderão visitá-lo hoje, causando-lhe surpresa feliz. Estarão muito incentivados os seus projetos comerciais.

**LIQUIDAÇÃO? NÃO!**

São estes os nossos preços sem liquidação; **CAMISAS TERGAL, ESTAMPADAS**, numa variedade sem igual, desde 20,50 até os mais avançados modelos e estampas! **CALÇAS** de NYCRON e TERGAL; desde 25,50, em cortes modernos — De **TERNOS** de NYCRON por 99,50. Tergal 108,50, até os mais elegantes em Terilene e Club Um. em Jaquard. **CHAPÉUS**: grande sortimento, de feltro e panamá. Chapéus de alpaca por 16,75. **BLUSÕES** lambretistas, de curvin; 52,50 **BLUSÕES** Duple - Face; Veludo com Nylon, por apenas 39,50!!! **E NOTEM**: - Nycron **ACROCEL**; grande variedade, o metro por somente ..... Cr\$ 13,95!!!

**Casa Willy Sievert S/A Com.**  
Rua 15 de Nov., 1526 - BLUMENAU

O maior sortimento de artigos para cavalheiros e crianças.

**Gaspar agora conta com sua Comarca**

Com a presença do Secretário do Interior e Justiça, Dr. Geraldo Gama Salles, representando o Governador Colombo Salles, o Desembargador Marílio Medeiros, Presidente do Tribunal de Justiça do Estado, presidiu sábado as solenidades de instalação do Desembargadores da Comarca de Gaspar, abrangendo ainda os Municípios de Luiz Alves e Ilhota. Os atos solenes de instalação da novel Comarca tiveram início às 10 horas, na Prefeitura Municipal daquela cidade.

Após as solenidades de instalação, as autoridades presentes foram homenageadas pela Municipalidade de Gasparense com um almoço nas dependências da Sociedade Cultural e Recreativa Alvorada.

Na ocasião diversos oradores se fizeram ouvir, dentre eles o Prefeito Municipal de Gaspar Sr. Paulo Wehmuth, o Deputado Aldo Pereira de Andrade, o Vereador Tarcísio Deschamps, o Desembargador João de Borba, e finalmente o 1º Juiz de Direito da Comarca de Gaspar, Dr. Leonardo Alves Nunes.

Prestigiaram o acontecimento os Desembargadores Dr. Eugênio Trompowsky Taulois, Presidente do Tribunal Regional Eleitoral, Dr. João de Borba, Dr. Aristeu Rui de Gouveia Schiefler e dr. Waldyr Pedernheiras Taulois, Procurador Geral do Estado, Dr. José Daura, Representando o Presidente da Assembleia Legislativa de Santa Catarina esteve presente o 1º Vice-Presidente da Casa, Deputado Aldo Pereira de Andrade, além dos Deputados Delfim Pádua Peixoto e Ralf Knaesel. Também os Prefeitos Municipais das três cidades, Sr. Paulo Wehmuth (Gaspar), Sr. Célio Kreizer (Luiz Alves) e Orlando Schneider (Ilhota) estiveram presentes.

Os atos de instalação da Comarca de Gaspar foram presididos pelo Desembargador Marílio Medeiros, que iniciando os trabalhos concedeu a palavra ao Dr. Leonardo Alves Nunes, 1º Juiz de Direito da Comarca, que em sua oração destacou a importância do acontecimento.

Falou também na ocasião o Desembargador Marílio Medeiros, que fez um rápido histórico de sua passagem pela Comarca de Blumenau, onde se acostumou a lidar com o povo gasparense, que agora conta com sua Comarca.

O Secretário do Interior e Justiça, Dr. Geraldo Gama Salles, representando o Governador Colombo Salles, usou da palavra, felicitando o Egrégio Tribunal de Justiça e também as autoridades e o povo de Gaspar, Ilhota e Luiz Alves, pelo significativo acontecimento.

**CIDADE DE BLUMENAU**

**Propriedade de A NOTICIA S/A. Empresa Jornalística**

Direção, Redação e Escritório: Rua Namy Deek, 175 Telefone — 22-1952 Blumenau - SC

**DIREÇÃO**  
Arnór Fröhstüick  
Dir. Admin. Geral  
Nagel M. de Mello  
Dir. Admin. Regional  
Nerval Pereira  
Diretor de Redação  
Reacy Silveira  
Diretor Técnico

**REDAÇÃO**  
Nelson Tomella  
Assistente  
Horácio A. Braun  
Redator  
Oscar Jenichen  
Redator Auxiliar  
Edemar Anussek  
Redator Esportivo

**CORRESPONDENTES**  
FLORIANÓPOLIS  
Osmar A. Teixeira  
SÃO BENTO DO SUL  
Arno Fendrich  
S. FRANCISCO DO SUL  
Amaury G. dos Santos  
GUARAMIRIM  
Eduardo C. Peixer  
CORUPÁ  
Ernesto Felipe Blunk  
ITAJAÍ  
Afonso Luiz da Silva  
TIMBO  
Sr. Gerold Ziekuhr  
PRESIDENTE GETULIO  
Aroldo Schenke

**SUCURSAL BRUSQUE**  
Rua Rui Barbosa, 35  
Caixa Postal 135

**REPRESENTANTES EXCLUSIVOS SITEAL**

Rio de Janeiro: Avenida Bira-Mar, 408 - Grupos 606 e 607 Fone 222-9204

SÃO PAULO: Rua Seminário, 109 - 2º andar - Conj. 22 - Fone 34-9853

CURITIBA: Edifício Arthur Hauer - 11º andar B. HORIZONTE - Rua Tufis, 207 - S/503

RECIFE: Rua Nova, 225 6º andar - S/612 - Fone 4-4554

PORTO ALEGRE: PRO-PAL LTDA - Rua Cel. Vicente, 456 - 2º andar - Caixa Postal, 2.390.



Rua Abdon Batista, 133 - Joinville - SC



**CÂMARA JUNIOR DE BLUMENAU**  
Reuniões às quinta-feiras, às 20 horas, no **TEATRO CARLOS GOMES**

**DIA 8 DE AGOSTO**

**DIA DO PAPAI**

E O PRESENTE ESTÁ NA SUA

**CASA BUERGER**

RUA 15 DE NOVEMBRO - Nº 506



# Presidente do Congresso acha prematuro debate sucessório

RIO (AJB) — Qualquer debate sobre a sucessão presidencial, no momento, é inteiramente prematuro, não tendo nenhuma base para frutificar em terreno firme, segundo declarou o presidente do Senado e do Congresso Nacional, Senador Petrólio Portela, ao comentar as declarações ultimamente feitas por políticos em defesa da abertura política.

Somente o Presidente Médici é o juiz habilitado para julgar a ocasião considerada acertada para um debate político de tanta profundidade, não sendo de seu conhecimento que, em qualquer ocasião, essa autoridade do General Médici tenha sido inviolada. Acrescenta o Sr. Petrólio Portela que a posição do líder Filinto Müller não ficou abalada com a nota que emitiu, após conferência com o Sr. Leitão de Abreu.

O Senador Petrólio Portela afirmou que acompanhou, atentamente, os últimos pronunciamentos políticos, observando que, intilmente, a oposição tentou aproveitar-se dos fatos, a fim de provocar a desunião, o divisionismo nas áreas oficiais.

Desmentiu veementemente que, por trás de sucessivos pronunciamentos de eminentes figuras da ARENA e da Renovação exista qualquer movimento destinado a colocar, de logo, o problema sucessório presidencial, que somente será colocado dentro de mais de dois anos. Admitiu que o MDB procurou explorar psicologicamente um tema que favorece o divisionismo entre as forças que lhe são adversárias.

## PAZ NA ARENA

BRASÍLIA (AJB) — O Deputado Geraldo Freire assegurou ao Presidente Médici que "tema a mais completa paz na ARENA" e, ao deixar o gabinete presidencial, adiantou aos jornalistas que as posições assumidas publicamente pelo Senador Filinto Müller não significaram em qualquer momento a quebra desta paz.

Segundo o líder na Câmara, a nota ontem distribuída à imprensa pelo líder no Senado é "extraordinária". E acrescentou: "extraordinária e feliz". É mais: autorizada, pois foi emitida por quem tem autoridade para falar em nome de todos nós. A verdade é que houve apenas um mal-entendido, já superado. Criou-se um clima de celeuma artificial, mas a paz nunca deixou de existir entre nós.

O Deputado Geraldo Freire trouxe para o General Médici um quadro auspicioso sobre a renovação dos quadros partidários. Citou o exemplo de Minas Gerais, onde é preponderante a participação de gente moça no governo estadual.

O Presidente Médici se confessou satisfeito com as informações e assinalou que "o surgimento da mocidade arenista é a grande vitória política da Revolução".

## NAO ACREDITA

BRASÍLIA (AJB) — O Deputado Etelvino Liss, ao contrário de vários parlamentares dos dois partidos, não acredita que esteja sepultado o debate em torno de problemas institucionais, com as declarações do líder Filinto Müller, ontem divulgadas.

Entende o ex-governador de Pernambuco que uma etapa difícil foi vencida, qual seja a de suscitar o debate sobre a necessidade do governo preparar um modelo político brasileiro. O assunto contudo deverá ficar em recesso por algum tempo, "uma espécie de pausa para meditação".

"Não julgo o debate sobre o problema institucional inconveniente ao Governo ou ao País. Se a decisão é, todos sabemos da competência do Presidente da República, não vejo como possamos desservir ao País abrindo o debate. Até porque, não podemos muito. O que mais podemos é precisamente debater, lançar idéias, procurar soluções e apontá-las ao Governo. Pelo que foi dito, acho que o Governo tem oportunidade de recolher bom subsídio sobre o tema" — acentuou o Deputado Etelvino Liss.

## ABNT verifica fraude na fabricação de extintores

SÃO PAULO (AJB) — A Associação Brasileira de Normas Técnicas (ABNT) admitiu num comunicado oficial a existência de fraude na fabricação de extintores de incêndio e sua colocação ilegal no mercado nacional de automóveis e outros veículos automotores de qualquer tipo, com riscos para os usuários.

O Delegado da ABNT em São Paulo, Engenheiro Eudoro Lincoln Berlinck afirmou que a venda ao público de extintores não inspecionados e com a falsa etiqueta de marca de conformidade ABNT, constitui violação imputável da legislação penal, além de um desrespeito às recomendações legais.

A nota oficial da Associação Brasileira de Normas Técnicas confirma as denúncias feitas pelo "Jornal do Brasil" na série de reportagens sobre insegurança dos automóveis e nega qualidade a diversas fábricas de extintores no Estado de São Paulo para vender seus produtos.

A Associação Brasileira de Normas Técnicas diz estar cumprindo "o dever inadiável de alertar as autoridades do País, o comércio, a indústria e o público em geral a este respeito, tendo em vista a periculosidade dos aparelhos não inspecionados". Os extintores estão sendo comercializados para uso nos locais de trabalho e nos veículos nacionais de passageiros ou de carga.

Em face das altíssimas pressões — afirma ainda o comandante oficial — que se desenvolvem quando do seu uso já pré-existent, os extintores de incêndio dos tipos de soda-ácido, espuma, água pressurizada, pó químico e CO2, qualquer falha de fabricação constitui perigo iminente de explosão com danos materiais, lesões e até mesmo morte, como já tem sido verificado.

Primeiro, as investigações policiais em decorrência de queixas de consumidores e, agora, as pesquisas da ABNT, constataram no mercado nacional extintores de incêndio em automóveis, caminhões e indústrias sem inspeção legal e ainda com etiquetas falsas, liberadas por uma fábrica de etiquetas e não pela ABNT.

Pela portaria ministerial 1.032 do Ministério do Trabalho e Previdência Social, pela resolução 410, do CONTRAN, e pela portaria

21 do IBRTV, cumpre à ABNT, com exclusividade, a garantia dos requisitos de segurança para os extintores de incêndio destinados aos veículos e a usos industriais em qualquer local de trabalho.

A ABNT procede, nos testes, à uma inspeção e aprovação dos aparelhos quanto à sua fabricação e tecnologia, cumpridas as exigências e recomendações legais. Essa inspeção é feita por inspetores da ABNT ou por laboratórios por ela autorizados.

O comunicado da Associação denuncia as fábricas Vulcan, Rocket e Heroldo Fernandes Filho, de Ribeirão Preto e Campinas, além da fábrica de etiquetas Cobra, todas no Estado de São Paulo, como infratoras da legislação de segurança.

## ARTEX S. A.

### Fábrica de Artefatos Textéis

Inscrição no C.G.C.M.F. nº 82.640.723/001

### - AVISO -

Levamos ao conhecimento dos senhores acionistas desta sociedade, que se acham à disposição dos mesmos, na sede social, à Rua Progresso, nº 150, nesta cidade, os documentos de que trata o artigo 99, do Decreto-Lei nº 2627, de 26 de setembro de 1940, referentes ao exercício social findo em 30 de junho de 1971.

Blumenau, 2 de agosto de 1971

Dr. Norberto Ingo Zadrozny — Diretor —  
Lotário Stueber — Diretor —

## DECLARAÇÃO À PRAÇA

Pela presente comunicamos aos nossos clientes e amigos, que o Sr. ANTONIO LUIZ DE OLIVEIRA não mais pertence ao quadro de funcionários da FABRICA DE SABÃO CRUZ AZUL S/A. — Indústria e Comércio — onde exercia as funções de vendedor praticista.

Blumenau 4/8/71

EDGAR UDO PASSOLD  
Diretor Presidente

Firma reconhecida no Cart. Margarida

## ARTEX S. A.

Fábrica de Artefatos Textéis

Inscrição no C.G.C. n.º 82.640.723/001

Assembléa Geral Extraordinária

### 1ª CONVOCAÇÃO

Convidamos os senhores acionistas desta sociedade para comparecerem à assembléa geral extraordinária, que deverá realizar-se na sede social, à Rua Progresso, 150 (Salão da Cantina) nesta cidade de Blumenau, às 16 horas, no dia 13 de agosto de 1971, para deliberarem sobre:

Proposta da Diretoria referente à incorporação, por esta sociedade, da S. A. Fiação e Tecelagem Ipiranga Assad, de São Paulo; eleição dos peritos para avaliação do seu patrimônio e demais atos ligados à apuração projetada.

Blumenau, 02 de agosto de 1971.

Dr. Norberto Ingo Zadrozny

Diretor

Dr. Júlio H. Zadrozny

Diretor



## Ao Barril de Ouro PRATO DO DIA

HOJE — QUINTA-FEIRA  
PERNIL C/ BOLINHOS E REP. ROXO

Rua Nereu Ramos, 11

## PERTO DA SUA CASA TEM O MELHOR LABORATÓRIO FOTOGRAFICO DO MUNDO.

O laboratório fotográfico Kodak de Porto Alegre.

V. entrega o seu filme Kodak a cores, Ektachrome ou Kodacolor, para revelar em qualquer loja do seu bairro.

Um carro da Kodak passa, paga o filme, leva pra revelar no Laboratório Kodak e trás de volta prontinho, com a maior rapidez.

Um envelope lacrado garante que o seu filme foi revelado no Laboratório Kodak. Suas fotos a cores merecem o melhor.

Para sempre: revelação a cores pelo Laboratório Kodak.

REVELAÇÃO A CORES PELO LABORATÓRIO Kodak

## Amostras do solo lunar

HOUSTON, 4 (UPI) — Durante seus três dias de permanência na Lua, nos quais na direção do seu automóvel Rover-1 percorreram 33 quilômetros da superfície do satélite, os astronautas Scott e Irwin junteram um recorde de 79 a 81 quilos de pedras e poeiras lunares.

A amostra que seguramente excitará os cientistas é um pedaço de rocha cristalizada que se presume remonta à criação da Lua.

A princípio, a NASA informou que os dois astronautas haviam coletado uns 104 quilos da amostra da superfície da Lua. Posteriormente um porta-voz da missão de controle disse que essa quantidade não era correta já que não havia sido deduzido o peso das duas caixas de metal em que são trazidas à Terra.

## Alterações na Carteira de Trabalho

BRASÍLIA (AJB) — O Presidente da República sancionou a lei do Congresso que introduz alterações na CLT a respeito da emissão da Carteira de Trabalho e Previdência Social.

Uma dessas alterações é a que estipula o prazo de trinta dias para o exercício de emprego sem a carteira, nas localidades onde não for emitido esse documento. Antes, a lei referia apenas que era permitido o exercício do emprego provisoriamente.

Permite a lei sancionada que inexistente convênio com órgãos competentes do Ministério do Trabalho, ou quando nem estes existam, se faça convênio com os sindicatos para o fim da emissão da carteira. Outra inovação é a que exige, além da autorização do pai, mãe ou responsável o comprovante de escolaridade, quando for o caso de fornecer carteira para menores de 18 anos. Finalmente, estabelece a lei que a carteira de trabalho conserva o número e a série da anterior, em caso de imprestabilidade ou esgotamento do espaço destinado a registros e anotações.

## Faça do seu pai um superhomem.



Dê philishave super 90 pra ele.

GERMANO STEIN S/A.

RUA NEREU RAMOS 60 — BLUMENAU

Até 5 Pagamentos ou à vista com aquele descontão.



# Ponte entregue ao Prefeito, que ofereceu um bom "chopp"

BRUSQUE (Sucursal) — Na manhã de terça-feira foi entregue definitivamente ao Prefeito José Germano Schaefer, a sova ponte recém-concluída sobre o rio Itajaí-Mirim, e construída em 110 dias pela firma Albuquerque & Takao

Em regozijo ao acontecimento a Municipalidade ofereceu aos responsáveis pela obra e seus operários, uma choppada com franginho, estando presente o próprio Chefe do Executivo, Dr. Miranda, do DER, Avelino Alvarez da Costa, o jornalista Celso Teixeira, posterior presença do Assessor Técnico, Aurinho Silveira de Souza, srs. Zeno Belli,

Jorge Krieger, e Carlos Wegner, participando do chopp. A referida empresa de engenharia civil, seguiu para Avaré, Estado de São Paulo onde prosseguirá no seu trabalho de construir pontes de concreto armado.

Na mesma ocasião, Prefeito José Germano Schaefer, Dr. Miranda e Avelino Alvarez, bataram das obras e serviços complementares como o aterro nas duas cabeceiras da ponte, além de abertura da rua até confluir com a Gustavo Schlösser e Adriano Schaefer, o que poderá acontecer dentro das próximas semanas.

# Doação de máquinas e acessórios ao Centro de Treinamento Têxtil

BRUSQUE (Sucursal) — O Centro de Treinamento Têxtil — LAFITE — do Senai acaba de receber a doação da firma Honnegger S.A., Máquinas e Acessórios, através de seu representante em Santa Catarina, Herbert J. Schindwein o seguinte maquinário: 1 espuladeira automática Honnegger com dois carrinhos transportadores; 1 tear automático "Johnson-H" troca espula de alta velocidade.

Outrossim, a firma Neves S.A., fabricante de espulas em Jaraguá do Sul, doou as espulas necessárias para uso no LAFITE, além de um quadro demonstrativo com os mais variados tipos de espulas fabricados pela mesma empresa.

Por sua vez o representante das firmas em apêco, também se colocou ao inteiro dispor do LAFITE através de suas representadas para fornecer com grande vantagem os mais variados acessórios das firmas que representa no ramo exclusivo de tecelagem, como: lços, quadros, lançadeiras, pentes, espulas, tacos etc.

Os nossos agradecimentos pela colaboração ao êxito constante do maior empreendimento no gênero realizado até hoje no sul do Brasil.

## Turismo e fidalguia enaltece uma cidade

BRUSQUE (Sucursal) — Um gesto, uma atitude, que merece nossa admiração e aplausos, é a do senhor Arnoldo Fischer, Guarda de Trânsito de nossa cidade, cujo fato ocorreu aqui em Brusque, em dias da semana passada, e narrado pelo Dr. Márcio Clóvis Schaefer, em recente viagem a São Paulo, diz bem da educação e da hospitalidade da gente brusquense.

O fato. De frente ao Bar Central de propriedade do Sr. Alfredo Kohler, estacionado contra-mão, um automóvel de outro Estado. O sr. Fischer encontra o proprietário do veículo no interior da confeitaria, informando-o de que está estacionado mal, dizendo, mais, que poderia fazer um balão de frente a ponte Irineu Bornhausen, o que realmente fez em seguida, vindo novamente estacionar na "mão" e convidando o guarda para um cafézinho.

Na despedida o sr. Fischer fez a entrega de um folheto turístico de Brusque e uma decalcomania com o Brasão de nossa terra, saindo o cidadão bastante impressionado pela gentileza da atenção e maneira fidalga como foi tratado.

Todavia em São Paulo, num encontro recente Dr. Márcio Clóvis Schaefer, travou conversa com o cidadão, que não era outro, senão, o Ex-Senador e Presidente do Senado, senhor Auro de Moura Andrade, cujas palavras de admiração, de referências elogiosas pela maneira como fora orientado pelo guarda de trânsito, causou boa impressão e impacto no médico brusquense, aqui chegando contou o fato.

Gesto desta natureza é digno de um registro nosso para que sirva de exemplos que a melhor maneira de fazer amigos e turismo é tratar com cavalheirismo os visitantes, encontrando aqui a hospitalidade de nossa gente, como se fossem velhos amigos.

De parabéns senhor Arnoldo Fischer pela maneira como tem divulgado Brusque a quem aqui nos visitam.

## BB. DE BRUSQUE ARRECADARÁ ICM

BRUSQUE (Sucursal) — Tendo em vista o interesse de várias empresas em recolher o I.C.M. através do Banco do Brasil, especialmente agora que aquele estabelecimento abriu nova faixa de crédito destinada ao financiamento de tributos a Agência local superou dificuldades antigas existentes junto à Secretaria da Fazenda e, a partir desta data, já está sendo feito o recolhimento daquele imposto através do BB.

O Sr. Gentil Bértoli, gerente local, mostrou-se satisfeito com a rapidez e o receptividade com que a Secretaria da Fazenda resolveu o assunto, dizendo ter contado, para tal, com a colaboração do Sr. Elmar Heinicke, gerente da Agência de Florianópolis e do industrial José Pereira, desta cidade e da Coletoria local.

A iniciativa de Brusque talvez venha a se tornar útil também a Blumenau e outras cidades em que o Banco do Brasil não vinha recolhendo o I.C.M., por antigas divergências quanto à sistemática adotada.

Hoje, às 17 horas, haverá reunião na Prefeitura.

## BRUSQUE RECEBE UNIVERSITÁRIOS

BRUSQUE (Sucursal) — Aproximadamente 50 estudantes universitários brasileiros oriundos de vários Estados, como Rio Grande do Sul, Paraná, São Paulo e outros, foram recebidos com uma frangada na agradável chácara, Lagoa Dourada, pela Municipalidade brusquense em companhia também dos universitários brusquenses integrados à Furb.

Presentes ao almoço na Lagoa Dourada, representando o Exmo. Senhor Prefeito José Germano Schaefer, esteve o Assessor Técnico, Aurinho Silveira de Souza, Magnífico Reitor da FURB, Pe. Orlando M. Murphy, que num ambiente sadio de muita alegria e entusiasmo, passaram momentos agradáveis junto aos estudantes universitários brasileiros.

## Pareceres normativos de tributação da R. Federal

A DELEGACIA DA RECEITA FEDERAL EM JOINVILLE, por sua Seção de Tributação, divulga ementas de Pareceres Normativos da Coordenação do Sistema de Tributação, publicados em sua íntegra no Diário Oficial da União de 12/07/71 e 24/03/71.

**PARER NORMATIVO CST Nº 381, DE 25/05/71**

02. Imposto sobre a Renda e Proventos. 02.02. Pessoas Jurídicas. 02.02.03. Custos, Despesas Operacionais e Encargos. 02.02.03.03. Depreciação. Exatidão e Amortização. EMENTA: Continua em vigor o disposto no artigo 69 da Lei 3.470 de 28 de novembro de 1958, que estabelece coeficientes de depreciação acelerada para bens do ativo imobiliário

utilizados em mais de um turno de trabalho. A conta de depreciação (com a aplicação dos coeficientes de depreciação acelerada, sendo o caso, é calculada em duodécimos da taxa anual, a partir do mês em que o bem for instalado e pôsto em serviço ou em condições de produzir e depois de registrado no Ativo Imobilizado.

**PARER NORMATIVO CST Nº 181, DE 3/03/71**

01 — IPI. 01.04 — Fato gerador. 01.04.05 — Saida Ficta. EMENTA: Faturamento antecipado: obrigatoriedade de lançamento do IPI na nota fiscal, se o estabelecimento vendedor cobra o imposto — (RIPI — Decreto nº 61.514-87 — art. 24, inc. II, "f"). No caso, a escrituração e o recolhimento do imposto

obedecem às normas comuns contidas no Regulamento, na saída efetivado produto, e exigida a emissão de nova nota fiscal (RIPI, art. 24, § 5º e art. 33, § 2º).

**PARER NORMATIVO CST Nº 182, DE 3/03/71**

02 — Imposto sobre a renda e proventos. 02.01 — Pessoas físicas. 02.01.99 — Rendimentos de pessoas residentes ou domiciliadas no exterior. EMENTA: O tratamento fiscal aplicável às pessoas físicas residentes no exterior, que permaneçam no Brasil por períodos inferiores ou superiores a doze meses e que auferirem rendimentos de fontes situadas no País e de fontes situadas no exterior, está definido no artigo 33 do RIR (Dec. nº 58.400-66):

**PARER NORMATIVO CST Nº 183, DE 3/03/71**

02 — Imposto sobre a renda e proventos. 02.02 — Pessoa Jurídica. 02.02.03 — Custos, Despesas Operacionais e Encargos. 02.02.03.99 — Outros. EMENTA: São operacionais as despesas com prestação de assistência social a empregados.

**PARER NORMATIVO CST Nº 184, DE 3/03/71**

02 — Imposto de Renda. 02.02 — Pessoas Jurídicas. 02.02.09 — Fusão ou Incorporação de Empresas. EMENTA: Regime tributário da incorporação de sociedades. A reavaliação do ativo, mesmo durante o processo de incorporação da empresa por outra, constitui fato gerador do imposto, quando superior ao limite legal da correção monetária, devendo a quantia correspondente à valorização extraordinária ser adicionada ao lucro real da incorporadora no ano-base da incorporação (CTN, art. 132; RIR, art. 243, g).

## Jupiá aumenta seu potencial

SÃO PAULO (AIB) — A Usina de Jupia será a maior do Brasil em potência instalada, com 1 milhão e 100 mil kw, depois que entrar em operação comercial, ainda este mês, sua décima primeira unidade geradora.

A informação é do engenheiro das Centrais Elétricas de São Paulo, Sr. Alberto Maionchi dizendo ainda que as obras de Ilha Solteira já estão com metade do volume de concreto executado. O volume total de concreto a ser lançado em Ilha Solteira até 1974 é de 3 milhões e 400 mil metros cúbicos.

Sobre a construção da Usina de Água Vermelha, o Sr. Alberto Maionchi informou que há um ano 30 homens estão trabalhando no local, executando sondagens de fundações das barragens, e pesquisas de agregados para concreto. O material recolhido é estudado nos laboratórios da CESP.

Ainda este ano deverão ser realizados os estudos do canteiro e das estradas de acesso, e iniciado o serviço de levantamento de cadastros para a desapropriação do canteiro.

# Empresa Industrial Garcia S.A.

Sociedade de Capital Aberto  
Gemec - R. 69/5169 - CGCMF 82.047.298

## AVISO AOS ACIONISTAS AUMENTO DE CAPITAL

Comunicamos aos Senhores Acionistas que em Assembléa Geral Extraordinária realizada em 26 de julho de 1971, foi aprovado o aumento do capital social de Cr\$ 20.668.748,00 para Cr\$ 28.788.612,00, na forma a seguir descrita:

**BONIFICAÇÃO**  
De Cr\$ 20.668.748,00 para Cr\$ 25.835.934,00, correspondente a 25% sobre o atual capital, mediante a incorporação de reservas, com a distribuição de ações gratuitas, aos atuais acionistas, em ações ordinárias e em ações preferenciais classe "B".

Os acionistas deverão apresentar-se nos endereços abaixo, a partir do dia 3-08-71, munidos dos cupões nº 4, a fim de preencherem o "BOLETIM DE BONIFICAÇÃO", correspondente às ações a que tenham direito, sendo que a entrega das cautelas far-se-á em data designada após a apresentação daquele cupão.

**SUBSCRIÇÃO**  
De Cr\$ 25.835.934,00 para Cr\$ 28.788.612,00, em ações preferenciais classe "B", observado o seguinte:

- a - O direito de preferência, à razão de uma (1) ação para cada sete (7) ações possuídas, do capital de Cr\$ 20.668.748,00, deverá ser exercido até o dia 01-02-71, mediante a entrega dos cupões nº 5;
- b - O valor de subscrição é de Cr\$ 1,50 por ação, correspondente ao valor nominal de Cr\$ 1,00 e mais Cr\$ 0,50 de ágio, para integralização no ato da subscrição;
- c - Sendo a EIG sociedade de capital aberto, as ações subscritas, darão ao subscritor o direito de abater 30% das quantias efetivamente pagas, da renda bruta da sua declaração de rendimento pessoa física, observadas as disposições do Decreto-Lei nº 1.161 de 19-03-71, que assim se expressa:  
1 - No caso de o acionista desejar deduzir 30% do valor subscrito do seu rendimento bruto, as ações automaticamente serão NOMINATIVAS;  
2 - O acionista deverá manifestar esta opção no respectivo Boletim de Subscrição;  
3 - Os títulos correspondentes a esta subscrição serão guardados na Empresa, por dois (2) anos, mediante recibo;  
4 - Os títulos serão liberados somente após dois (2) anos, ou mediante autorização da receita federal que jurisdição o domicílio do acionista.

**NOTA:** As ações preferenciais Classe "B", Bonificadas e/ou Subscritas, do presente aumento de capital terão direito ao dividendo integral, não cumulativo de no mínimo 8% ao ano.

Para maior facilidade no atendimento, os Srs. Acionistas poderão obter previamente, nos locais abaixo, formulários próprios para colagem dos respectivos cupões.

**ENDEREÇOS:** Matríz — Rua Amazonas, 4.906 — Blumenau - SC.  
FILIAL — Rua do Triunfo, 45 — São Paulo - SP.  
Blumenau, 30 de julho de 1971

A DIRETORIA

# CONSULBRA coopera com o progresso de Brusque no complexo rodoviário

BRUSQUE (Sucursal) — A CONSULBRA está trabalhando por Brusque. Digno de nossa admiração e aplauso é o senhor Avelino Alvarez, Diretor-Presidente, daquela conceituada empresa construtora de estradas de rodagem, que vem rasgando rodovias por Santa Catarina, graças a sua eficiência técnica e profissional.

Mais um importante trabalho de remoção, realizou a Consulbra, na rodovia Brusque-Gaspar, tirando uma curva bastante prejudicial a boa visibilidade dos motoristas, nas

imediações do "Alemao", em apenas 10 a 11 horas de trabalho, com 4 a 5 máquinas poderosas, extraindo um total de 10.000m3 de terra.

O custo da obra se fôsse cobrado pela Consulbra à Prefeitura Municipal giraria em torno dos Cr\$ 10.000,00 (dez mil cruzeiros), mas, tudo foi de graça, dado a boa vontade, a dedicação e simpatia a Brusque, que dedica o senhor Avelino Alvarez, contribuindo e colaborando com a Administração Pública Municipal de nossa terra, para que realmente aqui o desenvolvimento e o progresso se implante para satisfação dos brusquenses.

De parabéns o senhor Avelino Alvarez e toda a sua equipe de operários, funcionários, pela contribuição dada a Brusque através de trabalhos de terraplanagem, retificação de rodovias, cortes de curvas, remoção de barros, etc.

## EXPRESSO PRESIDENTE GETÚLIO LTDA.

SERVINDO O VALE DO ITAJAÍ DO NORTE  
Com partidas diárias de Blumenau a Pres. Getúlio as 7,30 — 11,30 — 11,45 — 14,00 — 16,30 e 18,45 horas, passando por Indaial, Ascurra, Apiuna, Subida, Ibirama. Conexão imediata para Rio do Sul, José Boiteux, V. Meireles, Pósto Indígena, Barra da Prata, Dona Emma, Nova Esperança, e Witmarsum.

Para excursões e Turismo, moderníssimos ônibus-padrão Scania e Mercedes Benz com teto solar, poltronas semi-leitos, toilette e serviço de Bordo.

VIAGE - "TRADICIONALIDADE PRESIDENTE"  
Agência: Estação Rodoviária — Fone 22-1697 — C. Postal 461.  
BLUMENAU — S. Catarina

## SUCURSAL DE BRUSQUE

Avenida Cônsul Carlos Renau — Ed. Murilo  
FONE 1461 — C. P. 135

## CASAS ZENDRON

Estoque sempre renovado em calçados  
BRUSQUE — Santa Catarina  
das melhores fábricas

## \*Vida Social\*

(por MIRIAM TONET)

HOJE ESTÃO FAZENDO ANOS:

Sr. Werner Holetz, Gerente da filial da Casa "A Capital".  
Sr. Ernesto Stodiek.  
Onélia Bona, funcionária da "Cremer S.A. Produtos Têxteis e Cirúrgicos".

## -CINE BLUMENAU-

HOJE — QUINTA-FEIRA — às 20 Horas — Mônica Vitti e Richard Harris na obra prima de MICHELANGELO ANTONIONI.

O DILEMA DE UMA VIDA

(DESERTO ROSSO)  
em TECHNICOLOR — 18 anos

Um filme que deve ser visto por todos que apreciam o bom cinema. O drama psicológico de uma mulher estranha e fascinante. Que tipo de mulher era ela? Insatisfeita com seu marido? Insatisfeita com seu amante. Conheça o seu drama assistindo O DILEMA DE UMA VIDA, um filme aplaudido pela crítica do mundo inteiro!

PROXIMO DOMINGO — A DIVINHE QUEM VEM PIJANTAR

## -CINE BUSCH-

HOJE — QUINTA-FEIRA — às 20 Horas — Suzana Leigh — Frank Finlay e Guy Doleman num dos filmes de terror mais impressionantes da temporada!

A PICADA MORTAL  
TECHNICOLOR — 14 anos

Cuidado com as colmeias do horror! Esta é a estarranceadora estória das abelhas que foram treinadas para eliminar seres humanos! Você duvidará de seus próprios olhos ante as cenas de horror deste filme.  
A PICADA MORTAL, um filme de suspense ponta a ponta.

PROXIMO DOMINGO — A MORTE RONDA NA FLORESTA

## -CINE MOGK-

R. 2 de Setembro, 2.877 - Itoupava Norte - Fone 22-0278

HOJE — QUINTA-FEIRA — às 20 Horas — A 20th. CENTURY-FOX apresenta: Donald Sutherland — Elliot Gould — Tom Skerritt no maior sucesso da temporada: —

MASH  
(PanaVision — Cór de Luxe — 18 anos)

Um filme raro e hilariante como jamais foi feito! MASH, é uma comédia que começa onde as outras acabam. Cansados dos horrores da guerra, eles resolveram levar a vida no "dulce fanfante" e armaram a maior confusão que se possa imaginar. MASH — o filme que fez sucesso no mundo inteiro.

DOMINGO: CORISCO, O DIABO LOIRO

## OFICINA TÉCNICA MUNDIAL LTDA.

COMÉRCIO E REPRESENTAÇÕES  
Máquinas e equipamentos para Escritórios, Cofres e Móveis de Aço — Consertos e reformas em geral  
Revededores Autorizados das Máquinas TRIUMPH  
Rua 15 de Novembro, 1308 — Fone: 22-1349  
BLUMENAU — SC.

# Tevelândia

INFORMA AS ATRAÇÕES DE HOJE NO CANAL 3

- 15:30 — Padrão/Musical
- 15:55 — Abertura
- 16:00 — TV Educativa
- 16:40 — Menino Submarino
- 17:05 — Seriado de Aventuras
- 17:30 — Mulheres em Vanguarda
- 18:00 — Supercar
- 18:30 — Agente 86
- 19:00 — Minha Doce Namorada
- 19:40 — Boletim Econômico BRDE
- 19:45 — Jornal Nacional
- 20:10 — O Homem que Deve Morrer
- 20:30 — Faça Humor não faça Guerra
- 21:50 — Repórter Garcia
- 22:05 — O Cafona
- 22:40 — Ponto Crítico (1ª Parte)
- 23:00 — Jogos Panamericanos — Via Embratel
- 24:00 — Ponto Crítico (2ª Parte)

TV é com a TEVELÂNDIA, a mais perfeita assistência técnica e agora com plano revolucionário 6 meses de garantia total, e 30 planos de pagamentos, um ao seu alcance.



# Estimuladas fusões, incorporações e abertura de capital

Pela Decreto-lei nº 1.182/71, de 16-07-71, publicado no Diário Oficial da União de 20 do mesmo mês (página 5612/2), foi criada série de estímulos fiscais para incrementar a fusão, incorporação e abertura de capital das empresas com o lançamento de ações novas nas Bolsas de Valores.

A medida foi proposta pelo Ministro Delfim Neto, sob o argumento que a aglutinação de empresas permitia a redução de custos operacionais, o incremento da produtividade e a dinamização do mercado de capitais.

O Decreto-lei em referência permite às empresas, para fins de fusão ou incorporação, consideradas de interesse para a economia nacional reavaliarem o "ativo imobilizado" acima dos limites da correção monetária, até o valor de mercado, com plena isenção do im-

pásto de renda. Tal benefício, que também se aplica aos casos de transferência de controle de capital de sociedade, poderá ser concedido às empresas que assumirem, perante o Conselho Monetário Nacional, o compromisso de proceder à abertura do seu capital social.

Para apreciar os processos de reavaliação, fusão e incorporação de empresas, bem como de abertura de capital, foi criada pelo referido Decreto-lei no Ministério da Fazenda, a COMISSÃO DE FUSÃO E INCORPORAÇÃO DE EMPRESAS — COFIE, já instalada em ato presidido pelo Ministro Delfim Neto.

As empresas interessadas poderão obter maiores esclarecimentos sobre tão importante benefício fiscal na DRF de Joinville e nas suas Agências e Postos da Receita Federal.

**NOTIFICAÇÕES DE IMPOSTO DE RENDA SERÃO LOGO EXPEDIDAS**

Os 759 mil contribuintes do Imposto de Renda do Paraná e Santa Catarina passam a receber suas notificações para pagamento a partir de meados de agosto, conforme informação da Superintendência Regional da 9ª Região Fiscal, após reunião da superintendência regional com o Serviço Federal de Processamento de Dados.

Informa ainda o SRRF/9 que os contribuintes — pessoas físicas — que receberam suas notificações a partir daquela data não estão

sujeitos a nenhuma penalidade legal. Quanto aos cheques de restituição e de poupanças 157, serão também entregues obedecendo aos mesmos critérios do ano de 1970, ou seja, automaticamente como operação normal.

**CONVÊNIO PARA INSTALAÇÃO DE "NAOFS" NA DRF DE JOINVILLE**

Por outro lado, o Superintendente Regional da Receita Federal para Paraná e Santa Catarina dando prosseguimento a integração da Fazenda Nacional com os municípios, assinou nos últimos dias vários con-

vênios criando Núcleos de Assistência e Orientação Fiscal. No Paraná foram contemplados vários municípios e em Santa Catarina os de Gaspar, Rio do Campo e Porto União na jurisdição da DRF de Joinville. Desta forma, dentro de pouco tempo

criando Núcleos de Assistência e Orientação Fiscal. No Paraná foram contemplados vários municípios e em Santa Catarina os de Gaspar, Rio do Campo e Porto União na jurisdição da DRF de Joinville. Desta forma, dentro de pouco tempo

## EDITAL DE PRIMEIRA PRAÇA

O DOUTOR PROTASIO LEAL FILHO, Juiz de Direito da 2ª Vara da Comarca de Blumenau, Estado de Santa Catarina, na forma da lei, etc...

FAZ SABER a todos quantos este edital vierem ou dele conhecimento tiverem que no dia 26 de agosto do corrente ano, às 10.30 horas, a porta principal do Edifício do Fórum, a Alameda Rio Branco, 610, o porteiro dos auditórios, levará a público pregão de venda e arrematação a quem maior lance dar ou oferecer além da avaliação dos bens penhorados a FÁBRICA DE ARTEFATOS DE COURO (TERCÍLIO FELIPPI) no EXECUTIVO FISCAL nº 1.730/70, movido pela FAZENDA ESTADUAL, e constante da seguinte avaliação: UM TERRENO de sua propriedade, situado a rua Petrópolis, com área de 405 mts. com 20 mts. de frente por 30 mts. de fundos, devidamente transcrito no 1º Ofício do registro de imóveis, avaliado por Cr\$ 2.500,00 (dois mil e quinhentos cruzeiros) edificado com uma casa de madeira, avaliada por Cr\$ 2.500,00 (dois mil e quinhentos cruzeiros). E, para que chegue ao conhecimento de todos os que queiram arrematar, passou-se o presente edital de praça que será afixado no lugar de costume e publicado três vezes na imprensa local, na forma da lei. Dado e passado nesta cidade de Blumenau, aos dois de agosto de mil novecentos e setenta e um. Eu, (as.) SINOVA CIPRIANI, Oficial Maior, Substituta do escrivão o escrevi. Blumenau, 2 de agosto de 1971. (as.) PROTASIO LEAL FILHO, Juiz de Direito da 2ª Vara. CONFERE COM O ORIGINAL — Blumenau, 2.8.71. Of. Maior: SINOVA CIPRIANI

## EDITAL DE PRIMEIRA PRAÇA

O DOUTOR PROTASIO LEAL FILHO, Juiz de Direito da 2ª Vara da Comarca de Blumenau, Estado de Santa Catarina, na forma da lei, etc...

FAZ SABER a todos quantos este edital vierem ou dele conhecimento tiverem, que no dia 18 de agosto do corrente ano, às 10.30 horas, a porta principal do Edifício do Fórum, a Alameda Rio Branco, 610, o porteiro dos auditórios ou quem suas vezes o fizer, levará a público pregão de venda e arrematação, a quem maior lance der e maior lance oferecer além da avaliação dos bens penhorados a JOAO LUIZ PÜHLER, no EXECUTIVO FISCAL movido pelo INSTITUTO NACIONAL DE PREVIDÊNCIA SOCIAL, processo nº 1.641/70, e constante da seguinte avaliação: Uma turndela elétrica de sua propriedade, em bom estado de conservação e funcionamento, de cor cinza, avaliado por Cr\$ 350,00 (trezentos e cinquenta cruzeiros.) Um torno de marca Imor, de cor azul escuro, avaliado por Cr\$ 3.000,00 (três mil cruzeiros). E para que chegue ao conhecimento de todos os que queiram arrematar, mandou expedir o competente edital que será afixado no lugar de costume e publicado na imprensa local, na forma da lei. Dado e passado nesta cidade de Blumenau, aos vinte de julho de mil novecentos e setenta e um. Eu, (as.) SINOVA CIPRIANI, Oficial Maior, Substituta do escrivão o escrevi. Blumenau, 20 de julho de 1971 (as) Protasio Leal Filho Juiz de Direito da 2ª Vara.

CONFERE COM O ORIGINAL.

Blumenau, 20 de julho de 1971.

Oficial Maior: Sinova Cipriani

**Ponha SEU INVESTIMENTO NA DIREÇÃO CERTA**

**CREIA**  
DISTRIBUIDORA DE TÍTULOS E VALORES MOBILIÁRIOS LTDA  
FONE: 22-1751  
RUA: 15 DE NOVEMBRO - 1312  
CARTA PAT. A168-1304

AGENTE DO BANCO DE INVESTIMENTO DO BRASIL S.A.

<b>COTAÇÃO DO DIA</b>	<b>FUNDO CRESCINCO</b>	4,693
	<b>CONDOMÍNIO CRESCINCO</b>	3,250
<b>02-08-71</b>	<b>FUNDO CRESCINCO - 157</b>	5,760

EXECUTAMOS ORDENS DE COMPRA E VENDA DE AÇÕES EM BÓLSA

**CIA. DE SEGUROS MONARCA**

INCENDIO — ACIDENTES PESSOAIS — AUTOMÓVEL — LUCROS  
CESSANTES — RESPONSABILIDADE CIVIL.

Em Blumenau: Rua 15 de Novembro, 600 — Conj. 401/402 — 4º andar — Fone: 22.1964.

os técnicos não conseguiram controlar a praga, denominada «mosaico de pepino», que está devastando os pimentais.

Temendo que o mal se espalhe para outras áreas, notadamente para as plantações existentes nos municípios de Castanhal e Santa Isabel do Pará, o Ministério da Agricultura interditou os pimentais de Tomé-Açu, proibindo a saída de mudas, estacas ou enxertos daquele município, com o objetivo de restringir a praga naquela região.

O «mosaico de pepino» ataca a pimenteira pela raiz, provocando o amarelamento precoce e queda das folhas e dos cachos de pimenta, reduzindo a planta a um débil caule facilmente removível. Foi descoberto há cerca de seis meses, quando o Ministério da Agricultura iniciou o seu combate, após isolar as plantações atingidas, enquanto se realizavam pesquisas nos laboratórios. Fungicidas poderosíssimos, inclusive importados do Japão, foram utilizados sem sucesso.

A praga de pimenta do reino de Tomé-Açu, desenvolvida pelos japoneses, havia sido trazida para o Pará como o maior produtor do país e um dos maiores do mundo. O município produz, anualmente, 14 mil toneladas, com uma exportação de 100 milhões de cruzeiros, o que dava ao estado de imposto recolhido, por ano, cerca de três milhões de cruzeiros. O desaparecimento desses pimentais terá um grave reflexo na economia paraense.

**Assine e Divulgue Cidade de Blumenau**

## EDITAL DE PRIMEIRA PRAÇA

O DOUTOR PROTASIO LEAL FILHO, Juiz de Direito da 2ª Vara da Comarca de Blumenau, Estado de Santa Catarina, na forma da lei, etc...

FAZ SABER a todos quantos este edital ou dele conhecimento tiverem, que no dia 24 de agosto do corrente ano, às 11 horas a porta principal do Edifício do Fórum a Alameda Rio Branco, 610, o porteiro dos auditórios levará a público pregão de venda e arrematação a quem maior lance oferecer além da avaliação dos bens penhorados a HILDEGARD SCHLUPP, no EXECUTIVO FISCAL nº 1.997/67, movido pela SUPERINTENDÊNCIA NACIONAL DO ABASTECIMENTO (SUNAB), e constante da seguinte avaliação: UM BALÇAO FRIGORÍFICO de marca Artico, com três portas, cor amarela e branco, adquirido com motor marca Brasil, de nº 723189 em bom estado de conservação e funcionamento de sua propriedade, avaliado em Cr\$ 3.500,00 (dois mil e quinhentos cruzeiros). UM TERRENO de sua propriedade, contendo a área de 653,40 m², fazendo frente em 18,30 mts. com um rua particular, fundos com terras de E. Butzke, onde mede também 18,00 mts. extremado de um lado em 36,30 mts. com terras de Edgar Lange, e do outro lado, em igual metragem de 36,30 mts., com terras de Helmut Gueths, avaliado por Cr\$ 4.500,00, devidamente transcrito no registro de imóveis do 1º Ofício do livro 3-AC fls. 194 sob nº 42.808. UM TERRENO situado a rua Princesa Isabel, contendo a área de 374,40 m², fazendo frente em 18,00 mts. com a mencionada rua, fundos em igual metragem de 18,00 mts. com terras do comprador, extremado de um lado em 20,80 mts. com terras da mencionada Olga Butzke, avaliado por Cr\$ 4.000,00 e devidamente transcrito no registro de imóveis do 1º Ofício do livro 3-AK fls. 37 sob nº 47.942. E para que chegue ao conhecimento de todos os que queiram arrematar, se passou o presente edital que será afixado no lugar de costume e publicado três vezes na imprensa local, na forma da lei. Dado e passado nesta cidade de Blumenau, aos dois de agosto de mil novecentos e setenta e um. Eu, (as.) SINOVA CIPRIANI, Oficial Maior Substituta do escrivão o escrevi. Blumenau, 2 de agosto de 1971. (as.) Protasio Leal Filho, Juiz de Direito da 2ª. Vara. CONFERE COM O ORIGINAL. Blumenau, 2.8.71. Of. Maior: SINOVA CIPRIANI

**DIAS 6 e 7**  
**— FESTA NA CAPELA DE BOM JESUS NA RUA PEDRO KRAUSS SENIOR —**  
GENTILEZA REVENDEDOR BRAHMA DE BLUMENAU  
**BEBIDAS ZARLING**

**POLAR**  
A Loja do Turista — Souvenirs — O maior depósito de Canecos Tipicos, Madeira entalhada — Artigos p/fumantes — Presentes — Artesanato — Exclusividades — Rua 15 de Novembro 534 — BLUMENAU

**ATENÇÃO - ALUGA-SE**  
AMPLAS E CONFORTÁVEIS RESIDÊNCIAS A RUA ALVIN SCHRADER, DISTANTES CINCO MINUTOS DO CENTRO DA CIDADE.  
Informações a Rua 15 de Novembro, 701 — 1º andar — Edifício "Lojas Paul" — BLUMENAU.

**BARBADA MESMO**  
VENDE-SE uma residência à Rua Lages, 167  
Informações pelo fone: 22-1443 com Assis.

**FIQUE DE OLHO ANÚNCIOS CLASSIFICADOS**

**TERRENOS CASAS APARTAMENTOS**  
G. WERNER DOROW — Corretor de Imóveis Reg. CRECI — 2191  
Rua 15 de Novembro, 415 — Sala 3  
Res. Rua Cel. Feddersen, 180.

**AUTO COPA "70" LTDA.**  
GARAGEM DE ESTACIONAMENTO — COMPRA E VENDA DE CARROS NOVOS E USADOS. FINANCIADOS ATÉ 24 MESES.

TEMOS A VENDA OS SEGUINTE CARROS USADOS

GALAXIE	69
VARIANT	70
CORCEL 2 portas	69
VOLKSWAGEN	70
VOLKSWAGEN	69
VOLKSWAGEN	69
VOLKSWAGEN	69
VOLKSWAGEN	63
VOLKSWAGEN	63
VERAGUETE	66
CHEVROLET PICK-UP C-14	65

Rua 15 de Novembro, 1439 — Fone: 22-6574 — BLUMENAU

Uma Tele Novela sensação:  
**"O Homem que Deve Morrer"**  
de Segunda à Sábado, às 20:10.  
Pela Tv Coligadas — Canal 3

**Documentos Extraviados**  
Foram extraviados os seguintes documentos: Certificado de propriedade do veículo Volkswagen ano — 62, placa nº 3-40-45, motor nº B.110.237, Imposto do automóvel relativo ao ano de 1970 e o Seguro, pertencente a WERNER & SILVA LTDA., residente à Rua Euclides de Castro, 161 — Blumenau.

**PRECISA-SE**  
Vendedores para venda de CARNETS, para as cidades de: Rio do sul, Indaial, Timbó, Blumenau, Gaspar, Brusque, Itajaí, B. Camboriú e adjacências.  
Interessados deverão dirigir-se à Rua 15 de Novembro, 1092, munidos de 1 fotografia 3 x 4.  
**BLUMENAU**

**A DÚVIDA DE JORNAL**  
LONDRES, 4 (UPI) — O jornal "The Sun" pergunta hoje em editorial: "quem governa o Uruguai? O Presidente Jorge Pacheco Areco ou os tupamaros que parecem fazer o que bem entendem?"

Em um comentário sobre o prolongado seqüestro do embaixador britânico Geoffrey Jackson de 58 anos, em poder dos tupamaros desde oito de janeiro passado, "The Sun" acrescenta:

"Talvez deveríamos aterrar as credenciais do Sr. Jackson e creditá-lo como embaixador ante os tupamaros em vez de ante o legatário governo do presidente Areco.

"Talvez deveríamos retirar o reconhecimento diplomático a países que não podem garantir nossos diplomatas".

"O que não devemos fazer é esquecer-nos do senhor Jackson e sua esposa. Eles sofrem por nossa causa", conclui dizendo "The Sun".

**UM OUTRO AMOR PARA O SEU LAR: "A COLONIAL"**



Brevemente à Rua Nereu Ramos (esquina com a Rua Paraná) no edifício "George Buatin".  
Móveis em estilo colonial das indústrias 'Ziprinho', 'Artefama', 'Weihermann' e 'Rank', de São Bento do Sul.  
Vendas à preços de fábrica, com entrega a domicílio.

**ESTÁ AQUI A SUA GRANDE OPORTUNIDADE AUTO VALE LTDA.**  
RUA 15 DE NOVEMBRO, 895 - FONE: 22-1056

CARRO	ANO
1 BUGGY - vermelho OK	71
1 CORCEL 4 pts. verde abacate luxo	71
1 CORCEL 2 pts. verde e preto	70
1 CORCEL 2 pts. branco	69
1 VOLKSWAGEN TL	70
1 VOLKSWAGEN beetle	69
1 VOLKSWAGEN verde caribe	68
1 VOLKSWAGEN verde caribe	60
1 VOLKSWAGEN verde	51
1 SIMCA M. SUL	66
1 SIMCA CHAMBORD	62
1 GORDINI cinza	64
1 RURAL WILLYS 4x4	59

FINANCIAMENTO DE 6 A 30 MESES  
AUTO VALE EM BLUMENAU O MAXIMO EM AUTOMÓVEIS

**GIGI AUTOMÓVEIS**  
R. 7 de setembro nº 517 - Telefone 22-6688 - Blumenau  
COMPRA PELO MELHOR PREÇO DA PRAÇA A VISTA — VENDE, TROCA E FINANÇIA COM PEQUENA ENTRADA, RESTANTE EM SUAVES PRESTAÇÕES

Esplanada Vermelha e Preto	1969	24x500,00
Regente Cór Gelo	1967	24x300,00
Simca Tufão Azul e Branco	1968	24x200,00
Simca Jangada Cinza e Gelo	1966	24x200,00
Corcel 4 portas Cinza Luxo	1969	24x480,00
Corcel 4 portas Vermelha e Preto Std	1969	24x420,00
Corcel 4 portas Vermelha Std	1969	24x420,00
Volkswagen 1600 4 portas Amarelo	1970	24x500,00
Rural Willys	1965	24x300,00
Rural Willys	1962	24x250,00
Aero Willys, 4 portas verde e branco	1965	24x300,00
Aero Willys 4 portas verde	1963	24x240,00
Caminhão Chevrolet Diesel	1970	24x800,00
Karmann Ghia Vermelha	1963	24x360,00
Volkswagen Branco Lotus	1969	24x450,00
Volkswagen Beetle Nilo	1968	24x420,00
Volkswagen Perola	1966	24x360,00
Volkswagen Gelo	1965	24x300,00
Gordini azul	1965	24x180,00
Gordini Vermelho	1963	24x180,00

23 anos no comércio de automóveis. Posso conseguir qualquer tipo, cor, ano etc, que V.S. desejar pelo menor preço e condições.  
**VAI LA!**



# Números do Certame Catarinense

O América já é o virtual campeão catarinense de futebol de 1971. Muito embora estejam restando ainda oito rodadas, dificilmente o clube rubro deixará sua posição de líder, até o final da disputa. Mas vejamos como está o atual "quadro estatístico" do Campeonato Catarinense de 1971.

Partidas realizadas até agora ..... 107  
Gols marcados ..... 236

**CAMPANHA DAS AGREMIÇÕES**

CLUBES	J	V	E	D	PG	PP	TP	TC	SG	DF
1.) América	17	14	3	—	31	3	39	8	31	—
2.) Próspera	17	11	4	2	26	8	28	14	14	—
3.) Caxias	16	8	5	3	21	11	19	11	3	—
4.) Juventus	17	9	4	4	22	12	18	9	9	—
5.) Hercílio Luz	16	6	3	7	15	17	12	13	—	1
6.) Awaí	17	6	5	6	17	17	13	15	—	2
7.) Paisandu	17	5	6	6	16	18	16	24	—	8
8.) Figueirense	17	4	3	5	16	18	19	15	—	4
9.) Internacional	16	5	3	8	13	19	21	24	—	3
10.) Barroso	16	6	1	9	13	19	16	23	—	7
11.) Palmeiras	16	4	3	9	11	21	18	22	—	4
12.) Ferroviário	17	3	5	9	11	23	18	20	—	9
13.) Carlos Renaux	17	1	2	14	4	30	6	38	—	32

## ARTILHEIROS

1º Lugar — Romualdo (América) — 17 tentos  
2º Lugar — Lúcio (Próspera) e Mickey (Awaí) — 8 tentos.  
3º Lugar — Jorginho (Próspera) — 7 tentos.  
4º Lugar — Zé Carlos (Paisandu), e Edson Juventus) — 6 tentos.  
5º Lugar — Luizinho (Juventus), Mauro (Palmeiras), Sado (Figueirense), Rubens (Internacional) e Carlos Roberto (Caxias) — 5 tentos.  
6º Lugar — Tarcísio (Palmeiras), Imael (Próspera), Dedi (Internacional), Luiz Antônio (H. Luz), Caco (Figueirense), Chua (Barroso), Cissa (Juventus) e Marcos (América) — 4 tentos.  
7º Lugar — Zé e Ackson (Inter), Chiquinho e Ladinho (América), Márcio (Ferroviário), Chiquinho (Palmeiras), Dedi (Próspera), Sérgio Maíra e Hílio Ramos (Barroso), Cissa (Juventus) e Jairzinho (Caxias) — 3 tentos.  
8º Lugar — Auro (Inter), Batista, Chiquinho e Passarinho (Hercílio Luz), Farabé e Tchô (Palmeiras), Cláudio e Carlos Roberto (Awaí), Rainoldo, Eraldo e Zéinho (Ferroviário), Eia (Caxias), Nicola (Juventus), Euclides o Bráulio (Paisandu), Arildo, e Luís Everton (Figueirense), Amílton, Lica, Paulo Cesar e Celso Cabral (América), Zélio e Brilhante (Carlos Renaux) — 2 tentos.  
9º Lugar — Brito e Ganchinho (Palmeiras), Chico Prêto, Nane e Paulo Garça (Próspera), Didi, Darsi e Cláudio (Figueirense), Venexa, Fiorézi e Vado (América), Abel e Lorenzi (H. Luz), Césinha e Miçuelito (Ferroviário), Ricardo Anacleto, Raquel e Dair (Internacional), Aguiã, N e tto, Luizinho, Campos e Piava (Caxias), Jurandir (Juventus), Edson, Aione, Dino, Tatáco, Mica e Kussi (Paisandu), Moccir (Awaí), Cláudio, Ozar, Tenente, Jujuinha, Dão e Reginaldo (Barroso), Humberto e Rodrigues (Carlos Renaux) — 1 tento.

## ARTILHEIROS NEGATIVOS

Elva-se à quatro a lista de artilheiros negativos do campeonato. Joel Freitas (Barroso),

## JUIZO DE DIREITO DA 2ª VARA CÍVEL DA COMARCA DE BLUMENAU EDITAL DE LEILÃO

O Doutor PROTASIO LEAL FILHO, Juiz de Direito da 2ª Vara da comarca de Blumenau, na forma da lei, etc...  
FAZ SABER aos que o presente edital virem, que no próximo dia 5 de agosto, às 10 horas, à porta principal do edifício do Fórum será levado a leilão o imóvel abaixo especificado penhorado a HARTWIG TRIBESS, nos autos da ação executiva cambiária, movida por ALFREDO LOOS contra o mencionado Hartwig Tribess e GERHARDT FISCHER, pelo maior lance oferecido: um terreno situado nesta cidade, no bairro Fortaleza, contendo a área de 12.500 mts. 2, fazendo frente com terras de Huberto Lanser, fundos com terras de Oswaldo Metzner sem benfeitorias, sendo ligado à estrada do lugar por um caminho de roça de três metros de largura, avaliado por Cr\$ 3.000,00. Eu, (as.) Eulina L. Silveira, Oficial Maior o escrevi e, eu, (as.) Sérgio Alberto da Nóbrega, titular do cartório do assino.  
Blumenau, em 13 de julho de 1971  
(as.) PROTASIO LEAL FILHO,  
Juiz de Direito da 2ª Vara  
(as.) SERGIO ALBERTO DA NÓBREGA,  
Titular do cartório do Cível e Comércio



BLUMENAU, 5 DE AGOSTO DE 1971

## Presidente da Fifa diz que o Mineirão é um dos melhores estádios do mundo

BELO HORIZONTE (AJB) — O Presidente da FIFA, Sir Stanley Rous visitou rapidamente o Estádio Minas Gerais, nesta capital, e considerou excelente as instalações inspecionadas, afirmando que existem todas as condições exigidas pela FIFA para a disputa da mini-copa de 1972.

Acompanhado pelo presidente da CBD, Sr. João Havelange e por outros dirigentes da FIFA, Sir Stanley Rous explicou que "agora sei porque o futebol do Brasil é o melhor do mundo, todos os estádios que visitei aqui são excelentes".

A viagem de Sir Stanley Rous ao Brasil tem como objetivo a inspeção dos estádios onde serão disputados os jogos da Mini-Copa de 1972 e segundo explicou não encontrou, até agora, nenhum campo sem condições de jogo.

Sobre o "Mineirão" afirmou que pode ser considerado um dos melhores estádios do mundo, devido ao conforto que oferece ao público e aos jogadores. Considerou inclusive que existe muito luxo, ao contrário do que aconteceu com outros estádios já visitados.

## Pancadaria e Tumultos na decisão do título cearense

FORTALEZA (AJB) — Várias pancadas, parte do ambrado destruído, uma baliza arrancada e centenas de pedras dentro do campo, eis o resultado das graves incidências que assinalaram o fim da partida entre Ceará Sporting e Fortaleza, anteontem, à noite, nesta capital.

O jogo, decidido o campeonato, não foi concluído, porque o árbitro Armando Carmanha foi obrigado a sair do campo correndo até o vestiário, depois de marcar aos 45 minutos do segundo tempo, uma falta direta, que deu origem ao gol de empate do Ceará, resultado que lhe garantiu o campeonato deste ano.

A imprensa classificou de vandálica o que se observou no Estádio Presidente Vargas. O jogo estava sendo vencido pelo Fortaleza por dois a um, quando, aos 45 minutos da falta final, o juiz marcou uma falta na risca da grande área, a favor do Ceará. Victor cobrou e a bola entrou, empatando a partida. Com o empate dava ao Ceará o título que há oito

tozas os jogadores do Fortaleza entraram em briga corporal com alguns atletas adversários e com a torcida do Ceará. O técnico Castilho, brigou com muitos torcedores adversários. O técnico do Ceará, Pedrinho, foi bárbaramente espancado por mais de cinco atletas do Fortaleza. O jogo, que foi excelente, rendeu mais de 83 mil cruzados e foi assistido por cerca de 25 mil pessoas, das quais 22 mil pagaram ingressos.

O Prefeito Vicente Filho, acompanhado de assessores, compareceu ontem pela manhã ao Estádio Presidente Vargas e prometeu que até quinta-feira, à noite, estarão concluídos todos os trabalhos de recuperação do muro, alambrado e portões da praça esportiva local.

O Engenheiro Vicente Filho informou que a Prefeitura dará todo o apoio necessário ao Ceará Sporting e à Federação Cearense de Esportes, no sentido de que tudo seja feito para garantir o êxito da participação do Ceará, no primeiro Campeonato Nacional de Clubes.

Em um minuto, o campo estava invadido e aconteceram as mais violentas cenas de que se tem história no futebol. Quase

## Juízes já escalados

A Confederação Brasileira de Desportos, já escalou os apitadores, para a rodada inaugural do Campeonato Nacional de Clubes. A lista dos homens de "Prêto" é a seguinte:  
**SABADO**  
No Morumbi — São Paulo x Grêmio — Juiz Arnaldo César Coelho.  
No Recife — Santa Cruz x Corinthians — Juiz José Aldo Pereira.

**DOMINGO**  
No Maracanã — Botafogo x América — Juiz Walquir Pimentel.  
No Mineirão — Atl. Mineiro x América Mineiro — Juiz Juan de La Pasion.  
No Pacaembu — Palmeiras x Port. Desportos — Juiz Dulcídio Wanderlei Boschila.  
No Beira-Rio — Interna-

## Eleita à nova diretoria do C.A. Tupy de Gaspar

Conferme vinha sendo anunciado, realizou-se na última segunda-feira, nas dependências da Sociedade Recreativa e Cultural Alvorada em Gaspar, a Assembléia Geral Ordinária do Clube Atlético Tupy. O glorioso índio Gasparense, naquela ocasião, elegeu à sua nova diretoria, e traçou as diretrizes à serem tomadas, para este e para o próximo ano. Elevado número de desportistas compareceu à citada reunião, sendo eleita e empossada a nova diretoria do Tupy. A composição da diretoria, bem como do Conselho Deliberativo, ficou sendo a seguinte:

**DIRETORIA EXECUTIVA**  
Presidente — Vicente Pascoal Schmidtz  
Vice-Presidente — Dr. Walmor Beduschi  
1º Secretário — Leopoldo Franzói  
2º Secretário — Ari José Garcia  
1º Tesoureiro — Bruno A. Schramm  
2º Tesoureiro — José Corrêa  
Orador — Álvaro Corrêa

Dep. de Futebol — Célio Bornhausen  
Dep. de Patrimônio — Dorval Pamplona  
Dep. Social — Flávio da Silva

**CONSELHO DELIBERATIVO**  
Presidente — Júlio Reichow  
Vice-Presidente — Dario Beduschi  
Secretário — Sérgio Bornhausen

**MEMBROS**  
Curt Schramm, Júlio Schramm, Roy Schmalz, Leopoldo Franzói, Júlio Reichow, Afonso Schwarz, Adolfo Krauss, Edmundo dos Santos, Glauco Beduschi, Dorval Pamplona, Sérgio Bornhausen, Dr. Maurício Monevat, Dr. João Spengler, Bertoldo Bornhausen, Dario Beduschi, Lineu Bley, Silvio Schmitz, Jaime Beduschi, Paulo Welmuth, e Antônio Brás Schmidtz.  
A nova diretoria do Clube Atlético Tupy, es cumprimentos de CIDADE DE BLUMENAU ESPORTIVA.

## Box para banheiro em alumínio anodizado. Esquadrias de ferro, portas, portas de enrolar, para vitrines e garagens.

## Serralharia Flórida Ltda.

RUA SÃO PAULO Nº 295 — BLUMENAU  
TELEFONE: 22-0706

## AUTO VIAÇÃO CATARINENSE PARTIDAS DIÁRIAS DE BLUMENAU PARA:

Florianópolis	05.30—07.45—08.00—08.30—09.00—10.45—13.00—16.00—19.00—20.00
Itajaí	05.30—08.30—09.00—10.20—13.00—16.00—19.00—20.00
Camoróbi	05.30—08.30—10.45—13.00—16.00—19.00—20.00
Itapiranga ao Sul	06.00—08.00—10.00—12.30—16.30—18.00—20.00—00.30
Joinville	06.00—08.00—10.00—12.30—16.30—18.00
Pomerode	06.00—12.30—16.30—18.00—20.00—00.30
Vila Itoupava	08.00—10.00

OBS.: O horário das 08.00 horas é realmente direto, de Blumenau a Florianópolis, com duas horas e 10 min. de viagem e o das 08.30 e 20.00 horas semi-direto, com apenas dez minutos de parada em Itajaí.

## Futebol É COM A NEREU

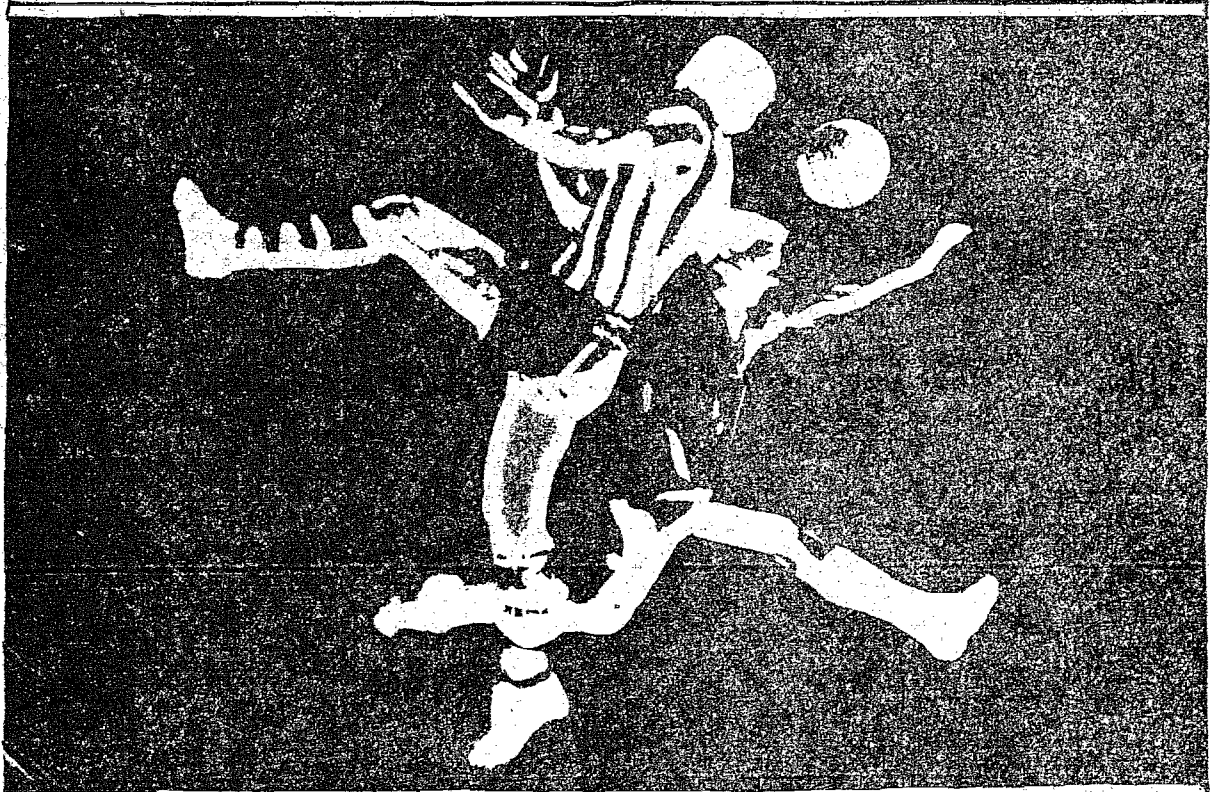

o esporte anda e A NEREU COMANDA!

Domingo tem futebol legal. A partir das 14,15 horas, a equipe de esportes da Nereu, em colaboração com CIDADE DE BLUMENAU, o SEU JORNAL, irá transmitir:

De Brusque — Carlos Renaux x Palmeiras  
Da Garcia — Amazona x XV de Outubro  
Da Baixada — Olímpico x Floresta  
De Gaspar — Gasparense x Juventus

## RADIO BLUMENAU

BACH, CHOPIN, BEETHOVEN  
VOCE TERÁ AGORA UM ENCONTRO SEMANAL COM ELES.  
FESTIVAL DE MÚSICA ERUDITA  
SÁBADOS — 17,30 h

## Tribunal da FCF reúne-se hoje à noite às 20 horas

Sob a presidência de Fausto Correia, estará reunido na noite de hoje, o Tribunal de Justiça Desportiva da Federação Catarinense de Futebol, a partir das 20 horas, no auditório da FCF. Quatro jogadores e a reclamação de um outro, serão julgados na reunião de hoje.

Anterior do Almirante Barroso, incurso no artigo 114. Mirinho do Awaí, igualmente artigo 114, Passarinho do Hercílio Luz, no mesmo artigo e Carlos Alberto do Carlos Renaux, também no 114, são os processos que o TJD, irá apreciar. O último processo, diz respeito à uma reclamação de João Batista Martins contra o Clube Atlético Carlos Renaux, por falta de pagamentos.

**HOJE**  
O quadro de árbitros da FCF, estará reunido hoje igualmente, para mais uma aula sob as ordens do Tenente Ivo Cabreira da Silva, enquanto que existe também a possibilidade de sair hoje à escola de juizes, para domingo. O Superintendente Carlito Nunes, disse à reportagem, que não há qualquer novidade, na entidade, correndo tudo normalmente.

## DISCOS

Sucessos nacionais e internacionais. A maior variedade de discos alemães, regionais e antigos para colecionadores.  
Sempre ofertas. — Compramos ou trocamos seus discos usados por novos na hora.

## SUALIVRARIA

Rua 15 de Novembro Nº 1340 — BLUMENAU  
FOTOGRAFIAS — ARTIGOS E EQUIP.  
Foto Dietz — Padre Jacobs, 10 (Junto à Torre da Matriz)

## HOTEIS

GRANDE HOTEL BLUMENAU  
Alameda Rio Branco, 21 — Fones: 22-0415 e 22-6288  
HOTEL GLORIA  
Rua 7 de Setembro, 954

## LANCHONETES

KIPAO LANCHES — Rua 15 de Novembro, 461  
Galeria Busch — Fone 22-0302

## LIVROS — LOJAS

Livraria e Gráfica do Vale S/A — Rua Marechal Floriano Peixoto, 31.  
Tipografia e Livraria Blumenauense S/A. — XV de Novembro, 819.

## SALÃO DE BELEZA - GRANDE HOTEL

Anexo ao Salão de Mármore no andar Social  
Fones: 22-0415 e 22-0288.

## UM ROTEIRO AO TURISTA

## INDICADOR COMERCIAL DE BLUMENAU

- ARTIGOS DOMÉSTICOS**  
Lojas Zadrozny S/A — XV de Novembro, 1244
- AUTOMÓVEIS - AGÊNCIAS E CONSERTO**  
Volkswagen — Com. de Importação e Exportação Blumenau S/A., Rua Itajaí 881 — Fones 22-0750  
2-0757 e 22-0759  
Chevrolet — Casa Royal S/A. - Rua 7 de Setembro, 1364
- BOUTIQUES**  
Jane Pret a Porter Modas (Exclusivamente Imperchic - Cacharel) — Rua Petrópolis, 342
- CHOCOLATE**  
Bomboniere Orion - Rua Marechal Floriano Peixoto, 232
- CHURRASCARIAS**  
Churrascaria e Bar Continental - Rua 7 de Setembro, 659
- CRISTAIS — LOJAS**  
CASA MOELLMANN S/A. - XV de Novembro, 1482.
- FARMÁCIAS**  
Drogaria e Farmácia Catarinense S/A. - XV de Nov. 642  
Farmácia Sânicas — XV de Novembro, 591.
- FLORES — LOJAS**  
Lapinha Flores — XV de Novembro, 1602



# Peru estaria disposto a estabelecer relações diplomáticas com Pequim

LIMA, 4 (UPI) — O Ministro das Relações Exteriores do Peru, General Edgardo Mercado Jarrín, deu a entender ontem à noite que o Peru está disposto a estabelecer relações diplomáticas com a República Popular da China e Cuba.

Jarrín confirmou que o presidente do Chile Salvador Allende visitará o Peru, como convidado oficial do governo peruano, quando voltar da sua viagem à Colômbia, mas disse que ainda não se havia fixado a data exata.

O ministro revelou que foi aberto no dia primeiro de agosto o Escritório Comercial do Peru, criado quando se iniciaram em maio passado as relações comerciais com a China comunista.

A seguir o chanceler peruano recordou as recentes viagens de delegações comerciais do Peru à China e vice-versa, assim como o apoio manifestado por Pequim à frotas de 200 milhas de mar territorial que o Peru e outros nações latino-americanas defendem.

Jarrín explicou a seguir: estes novos fatos são aspectos muito importantes que vimos

tendo em conta no governo e na chancelaria para uma normalização das relações com a República Popular da China.

«Isso significa que no futuro se pensa estabelecer relações diplomáticas?», perguntou um jornalista.

«Exatamente», respondeu o chanceler. Instado a revelar quais seriam os novos passos nesse sentido, Jarrín acrescentou: «oportunamente os senhores terão a informação».

Em relação a Cuba, disse que a situação desse país tinha duas saídas.

«Primeiro, que se reexamine a situação de Cuba na própria Organização dos Estados Americanos, mas Cuba já disse que não tem interesse em voltar ao sistema interamericano».

«Segundo — prosseguiu — teria que ser revista a aplicação das sanções através das quais se estabeleceu a ruptura das relações diplomáticas e comerciais com Cuba. Continuam vigentes na América as condições que deram lugar às sanções».

«Mercado afirmou que todos os países são soberanos, embora estejam ligados de certa forma, e lembrou que o México não chegou a romper relações com Cuba e o Chile reatou-as depois».

«Queremos ser amigos de todos os países: O Peru, como país soberano, sempre tem o direito de atuar em liberdade».

«Segundo — prosseguiu — teria que ser revista a aplicação das sanções através das quais se estabeleceu a ruptura das relações diplomáticas e comerciais com Cuba. Continuam vigentes na América as condições que deram lugar às sanções».

«Mercado afirmou que todos os países são soberanos, embora estejam ligados de certa forma, e lembrou que o México não chegou a romper relações com Cuba e o Chile reatou-as depois».

«Queremos ser amigos de todos os países: O Peru, como país soberano, sempre tem o direito de atuar em liberdade».

## CIRURGIA PLÁSTICA

REPARADORA E ESTÉTICA  
DR. B. CAMARGO ROCHA

Cirurgião Plástico  
C.P.F. 020283799

Cursos Especializados no Hospital das Clínicas da FMUSP: Serv. de Cirurgia Plástica dos Drs. Victor Spina, Roberto Farina, Nelson Fígoli e Orlando Ludovici - São Paulo - Santa Casa de Misericórdia de São Paulo; Dep. Cirurgia; Serv. de Cirurgia Plástica dos Drs. Wladimir do Amaral, Antonio Duarte Cardoso e Luiz Eugênio Reginato - Clínica de Cirurgia Plástica de São Paulo Dr. David Serson Neto - Clínica de Cirurgia Plástica Dr. Raul Loeb - São Paulo

Residência: Rua Tomé Braga, 141 - Fone 22-1072  
- Consultório: Hospital Santa Catarina - Horário 10 hs. às 11,30 hs. - 15 hs. às 18 horas  
BLUMENAU - Santa Catarina

## Senado aprecia processo contra J. Pacheco Areco

MONTEVIDÉU, 4 (UPI) — O Senado uruguaio passou ontem à noite à sua Comissão de Constituição o processo aberto na Assembléia Nacional contra o Presidente Jorge Pacheco Areco por violar a constituição do País.

A mesa do Senado deu à comissão o prazo de 10 dias para examinar a matéria. Depois que for recebido o seu parecer este será enviado ao presidente para fazer a sua defesa.

O processo foi aberto porque Pacheco Areco não tomou conhecimento de uma resolução do Congresso que anulou o estado de sítio decretado pelo chefe de governo. Pacheco Areco implantou outra vez o estado de sítio menos de 24 horas depois do Congresso tomar a decisão em sessão conjunta.

## Trocaram as crianças na maternidade

NITERÓI (AJB) — Terça-feira, às 18 horas, na gabinete da Juiz de Direito de Barra Mansa, Sr. Maria Helena Pellegrini Lourenço, foi efetuada a troca das meninas Andréa e Rosilda, devolvidas às suas verdadeiras mães, D. Terezinha de Oliveira e D. Carmélia Rodrigues Teixeira, respectivamente.

A assinatura de um termo reconhecendo a troca havida na Santa Casa de Misericórdia de Barra Mansa, colocou um ponto final na questão que já se arrastava há cinco meses na justiça daquela cidade, tendo o casal Antonio dos Santos Passos e Terezinha de Oliveira firmado o compromisso, enquanto da outra parte só assinava D. Carmélia Rodrigues Teixeira, por ser mãe solteira.

Andréa e Rosilda nasceram no dia 23 de fevereiro deste ano, na Santa Casa de Misericórdia, em horários quase idênticos, sendo logo após o parto colocadas no berçário. Desde o primeiro dia em que a criança lhe foi levada para amamentar, D. Terezinha estranhou a tez da menina (mãe escura) e a falta de caracteres físicos de seus outros 14 filhos.

O primeiro encontro das duas mães e das duas meninas se deu na presença do Curador de Menores, Dr. Pedro Paulo Geraldo Pires de Melo que, posteriormente, promoveu novos encontros visando à solução do problema. D. Carmélia, que no início se negava a acreditar na possibilidade de troca, aceitou a realidade do fato no momento em que viu Rosilda, até então criada por D. Terezinha.

## AUMENTAM RESERVAS DO BRASIL

WASHINGTON, 4 (UPI) — O Fundo Monetário Internacional (FMI) informou ontem que as reservas de divisas do Brasil continuaram em aumento, totalizando no segundo trimestre de 1971 um bilhão 415 milhões de dólares.

Segundo as estatísticas do FMI, no trimestre passado as reservas brasileiras aumentaram em 52 milhões de dólares, enquanto que as da Argentina continuaram diminuindo.

No trimestre em que estão o país que registrou maior aumento nas reservas foi a Venezuela, com 83 milhões, mas o total em milhões — é inferior ao do Brasil.

A Argentina, com uma crônica debilidade em suas reservas a partir do início do ano passado, sofreu uma nova queda, de nove milhões de dólares, para um total de 573 milhões de dólares.

No trimestre em que estão o país que registrou maior aumento nas reservas foi a Venezuela, com 83 milhões, mas o total em milhões — é inferior ao do Brasil.

A Argentina, com uma crônica debilidade em suas reservas a partir do início do ano passado, sofreu uma nova queda, de nove milhões de dólares, para um total de 573 milhões de dólares.

No trimestre em que estão o país que registrou maior aumento nas reservas foi a Venezuela, com 83 milhões, mas o total em milhões — é inferior ao do Brasil.

A Argentina, com uma crônica debilidade em suas reservas a partir do início do ano passado, sofreu uma nova queda, de nove milhões de dólares, para um total de 573 milhões de dólares.

• Leia  
• Assine  
• Divulgue

Cidade de Blumenau

# INDICADOR PROFISSIONAL

## DR. VICTOR C. GARCIA

C.P.F. 008208739

Especialista em Ovídeos, Nariz, Garganta, Pescocão e Bóca.

**MICRO-CIRURGIA DOS OUVIDOS.**  
Técnicas mais avançadas nas CIRURGIAS da SURDEZ e das Inflamações dos Ovídeos. Próteses, Enxertos, e Plastias.

Cursos completos — Aparelhagens modernas

**OTONEUROLOGIA**  
Cirurgia dos nervos Facial e Acústico — Paralisias Faciais — Tonturas — Zumbidos — Doenças do Labirinto

**RINOLOGIA — SINUSOLOGIA**  
Tratamento clínico e cirúrgico das Rinites e Sinusites — Rinites Alérgicas — Vacinoterapia

**ONCOLOGIA**  
Cirurgia dos Tumores, da Cabeça, Pescocão e Bóca

**ODONTOLOGIA**  
Cirurgia Buco — Dentária — Fraturas — Correções — Gengivas

**LARINGOLOGIA**  
Aparelhagem completa para diagnóstico e tratamento — CIRURGIA DAS CORDAS VOCAIS

**ENDOSCOPIA PER-ORAL**  
Exames — Remoção de CORPOS ESTRANHOS dos Pulmões e Esôfago, Dilatações da Laringe, dos Brônquios e do Esôfago.

**17 ANOS DE CURSO SUPERIORES REGULARES E ESPECIALIZADOS NOS MELHORES SERVIÇOS E ESCOLAS DE ODONTOLOGIA E MEDICINA.**

CONSULTAS: HOSPITAL UNIVERSITÁRIO DAS 14 hs. às 16 hs. — Fone: 22-0011.  
HOSPITAL SANTA CATARINA das 16 hs. às 18 hs. — Fone: 22-1444.

RESIDÊNCIA: Rua São José, 40 — Fone: 22-1501  
BLUMENAU — SC.

## Dr. Conrado Balsini Neto

C.P.F. — 008251919  
**CLÍNICA INFANTIL**  
Consultório: Hospital Universitário — Fone: 22-0011; Residência: Hermom Hering, 481 — Fone: 22-1002; Consultas: das 10 às 12hs e das 15 às 18 hs.

## DR. CARL HEINZ PETERS

C.P.F. — nº 003730609  
**CLÍNICA DE OLHOS**  
Membro da Sociedade Brasileira de Oftalmologia — Membro num. da Société Française de Oftalmologie — Membro num. da Soc. Hispano-Americana de Oftalmologia — Membro num. do Instituto Barraquer.

**TRATAMENTOS — OPERAÇÕES**  
Rua 15 de Novembro, 550 — 8º andar — Conj. 801/2 Edifício Cctarinsense

BLUMENAU Santa Catarina  
Horário de Consultas: 9,00 às 12,00h. 14,00 às 18,00. De 2ª-feira à 6ª-feira.

**ATENDE-SE COM HORA MARCADA**  
CONSULTÓRIO: 22-1096  
RESIDÊNCIA: 22-1396

Prescrição de óculos e de lentes de contato  
Exame neuro-oftalmológico — Betaterapia  
Exercícios Ortopticos (Extrabismo).

## DR. NISO BALSINI

— Médico —  
**ORTOPEDIA — TRAUMATOLOGIA**  
Especialidade em Ortopedia e Traumatologia pelo Hospital dos Servidores do Estado - Guanabara (2 anos.)  
Curso de especialização da Sociedade Brasileira de Ortopedia e Traumatologia Regional - Guanabara (1 ano).  
Ex-Chefe dos Médicos Residentes do Serviço de Ortopedia e Traumatologia do Hospital dos Servidores do Estado.

CONSULTAS E PRONTO ATENDIMENTO.  
HOSPITAL UNIVERSITÁRIO - Fone: 22-0011

## EMYGDIO GERALDO SADA

C.P.F. 028666179  
**ADVOGADO**  
FLORIANO PEIXOTO, 55 — SALA 204  
— EDIFÍCIO JUMA —  
FONE: 22-0184

## DRA. HELGA M. MAYER

C.P.F. 051255297  
**Neurologia e Eletroencefalografia**  
Diplomada pela Faculdade Nacional de Medicina (Rio) — Estágio no Serviço de Neuro Psicologia (Prof. François Lhermitte) Hôpital de La Salpêtrière (Paris) — Tese apresentada à Faculdade de Medicina de Paris, (Assistente estrangeiro) — Estágio na Cátedra de Neurologia do Hospital Santa Maria (Lisboa) — Espéc. no Instituto de Neurologia da UB (Rio) — Estágio na Clínica Neurocirúrgica do Dr. Paulo Niemeyer (Dept. Neurofisiologia) — Estágio no Serviço de Neurologia da Santa Casa Misericórdia (Rio).  
Horário do Serviço de Eletroencefalografia: 8 às 12 e 13 às 18 horas — Horário para Consultas: 8 às 12 e das 16 horas em diante.  
CONSULTÓRIO: — HOSPITAL UNIVERSITÁRIO  
Tel.: 22-0011.

## DOENÇAS DO CORAÇÃO

**DR. LEO CARVALHO**  
C.P.F. 003743428  
**ELETROCARDIOGRAFIA**  
Hospital Santa Isabel  
Consultas:  
9 às 12 horas — 15 às 18 horas

## DR. BIAVATTI

C.P.F. 020244209  
**APARELHO DIGESTIVO**  
**VARIZES CIRURGIA**  
**E TRATAMENTO CLÍNICO.**  
Consultas: 9h às 12h e 14h às 19h.  
**HOSPITAL SANTA CATARINA**  
FONES: 22-1444 e 22-1642

## DR. JOSÉ ARAÚJO

Médico Especialista de Ovídeos, Nariz e Garganta  
Clínica e Cirurgia da Surdez — Endoscopia Per-Oral — Cirurgia da Cabeça e Pescocão  
Consultório no HOSPITAL SANTA ISABEL  
Horário das 8 às 12h e das 15 às 18 horas  
**EX-MÉDICO ASSISTENTE DAS**  
Clínica Universitária Otorrinolaringológica de Genebra (Suíça) — 3 anos; Clínica Universitária de Otorrinolaringologia, endoscopia e audiolingologia de Lyon (França) — Clínica Universitária de Otorrinolaringologia e Cirurgia Maxilo-Facial de Toulouse (França) — 1 ano; Serviço de cabeça e pescoço do Hospital do Câncer de São Paulo — (1 ano; Membro Efetivo da Sociedade Brasileira de Cirurgiões da Cabeça e Pescocão).

## DR. ANTÔNIO C. LOUREIRO

C.P.F. nº 028673899  
Doenças do Coração — Eletrocardiografia — Curso de especialização em Cardiologia, no Hospital das Clínicas de São Paulo (serviço do prof. Luiz V. D. Cour). Atende no Hospital Santa Catarina, de segunda à sexta-feira pela manhã: das 10,30 (hora marcada); A tarde: 14,30 às 18 horas — Telefone: 22-1642.

## DR. ROMUALDO IZON HEIL

C.P.F. 003759009  
Ex-médico residente do serviço de cirurgia do Hospital Ernesto Dornelles, de Porto Alegre. Ex-médico estagiário do serviço de cirurgia infantil do Hospital do Servidor Público do Estado de São Paulo.

**CLÍNICA CIRÚRGICA E CIRURGIA INFANTIL**  
Consultório no Hospital Santa Isabel — Fone 22-02-22; Residência: rua 7 de setembro, 1343 — Fone 22-09-97.

## Policlínica Pronto

**Socorro Odontológico**  
ATENDIMENTO DIURNO E NOTURNO  
DR. MARCIO J. ALBANI — C.D.  
DR. NIVALDO N. DIEGOLI — C.D.  
DR. ANTONIO L. BELLI — C.D.  
DR. ALADIO MERICI — C.D.  
**CIRURGIA — CLÍNICA — ODONTOLÓGIA —**  
**PROTESE — ANESTESIA LOCAL E GERAL**  
Rua Floriano Peixoto nº 75 — Fone — 22-0157  
BLUMENAU — SANTA CATARINA

COMPRA AGORA O SEU PHILISHAVE

# Transforme seu pai. Dê o barbeador do superhomem pra ele.



## SEM ENTRADA MESMO!

E ainda... 2 OPALAS DE GRAÇA, já no próximo dia 18 de Agosto!

# Hermes Macedo S/A.

39 Lojas do Rio Grande à Guanabara

## Rcauchutagem TYRESOLES

Oferece balanceamento eletrônico

Máquina importada da Alemanha

A única em S. Catarina

Um serviço de Precisão

Rua São Paulo, 777 - Blumenau



# Será implantada hoje a Sociedade Cooperativa de Serviços Médicos e Hospitalares de Blumenau

Em reunião que a Regional Médica de Blumenau levará a efeito às 20 horas de hoje, no Hospital Universitário, será implantada oficialmente a "Sociedade Cooperativa de Serviços Médicos e Hospitalares de Blumenau". A primeira Diretoria da entidade será eleita na ocasião. Dentre os objetivos da Cooperativa, estão a prestação de serviços, com firmas e companhias interessadas, em fornecer assistência médico-hospitalar aos seus empregados e familiares. Virá substituir o INPS, possibilitando ainda um atendimento mais eficiente, sem muita burocracia, a exemplo do que ocorre em outros centros, onde já funcionam idênticas entidades. Todos os 66 médicos de Blumenau vão integrar a Cooperativa, que será por eles dirigida.

a implantação oficial da "Sociedade Cooperativa de Serviços Médicos e Hospitalares de Blumenau" para hoje, ocasião em que serão aprovados os estatutos da entidade, bem como eleita, sua primeira Diretoria.

Todos os 66 médicos que exercem a profissão em Blumenau integrarão a Cooperativa, que visa substituir, gradativamente, ao Instituto Nacional de Previdência Social, no que concerne a prestação de assistência médico-hospitalar aos empregados ou familiares, de firmas que mantiveram convênio com a Cooperativa.

Desta maneira, o associado poderá escolher seu médico, no hospital de sua preferência, e caso haja necessidade de internamento não será necessário

tância burocracia, como acontece atualmente com o INPS.

A área de ação da Cooperativa será Blumenau, havendo já possibilidades de estender-se as demais cidades do Vale do Itajaí, através as Regionais Médicas.

## IDÊNTICAS

A Sociedade Cooperativa de Serviços Médicos e Hospitalares de Blumenau será pioneira no gênero em Santa Catarina. No Estado de São Paulo já funcionam 29 entidades congêneres, que mantêm inclusive convênio com o Exército, Marinha e Aeronáutica. Diversas indústrias de Blumenau já manifestaram o interesse em manter convênio com a Cooperativa que será implantada hoje, e que no mais

breve espaço de tempo já estará operando.

## OBJETIVOS

Dentre os objetivos assinalados no ante-projeto dos Estatutos da Cooperativa, figuram:

a) defesa econômica-social dos integrantes da profissão de médico, através do aprimoramento do serviço de assistência médico-hospitalar, sob a forma coletiva ou individual; b) assinatura de contratos para a prestação de serviços, com firmas ou companhias interessadas em fornecer assistência médico-hospitalar aos seus empregados ou familiares; c) promover a educação cooperativista dos associados e participar de campanhas de expansão do cooperativismo e da modernização de suas técnicas.

# "Indigitada" causa polêmica na Câmara

A Câmara Municipal de Blumenau esboça reunião na noite de ontem, sob a presidência de Sr. Wolfgang Jensen, e com a presença dos seguintes: Edis Dieter Hering, Oswaldo Malheiros, Alfonso dos Santos Theiss, Mário Manske, Curt Jaeger, Mário Bagatelli, Armando Bauer, Liberato, Edgar Müller, Hélio Vieira, Arnaldo Machado Veiga e Bráulio Schloegel.

## CONVITE

Os festeiros da Capela do Senhor Bom Jesus do Faxinal, da localidade de Faxinal do Bépi, no bairro do Garcia, encaminharão convite a todos os Vereadores blumenauenses, para participarem da festa campal nos dias 7 e 8 do corrente mês.

## OFÍCIOS

O Sr. Prefeito Municipal, envia ao Legislativo, os seguintes Ofícios:

Dando informações sobre um imóvel de propriedade de herdeiros Wagner, onde será construído um Centro Social, sito à Rua da Glória, acrescentando que os custos dos serviços de colocação de tubos e terraplanagem elevar-se-ão a Cr\$ 17.000,00, juntamente com a mão de obra.

Devolvendo o ofício encaminhado pela Câmara Municipal, onde o Legislativo anexava um exemplar do jornal "O SOL" que estampava entrevista concedida pelo chefe do Executivo, que anteriormente havia afirmado, que ainda não tinha tido tempo de lê-la e nem de conseguir um exemplar.

Sobre este assunto, o Vereador Edgar Müller, solicitou a leitura do Ofício do Legislativo, com o que, a palavra "indigitada" causou polêmica, com o Vereador Arnaldo Machado Veiga, dando razão ao Sr. Prefeito Municipal. No entanto, o Vereador Alfonso dos Santos Theiss, fazendo uso de um dicionário, deu conhecimento à Casa do verdadeiro sentido da palavra, com a qual havia discordado o Prefeito. A Secretaria leu então novamente o Ofício, substituindo a palavra "indigitada" por alguns sinônimos, tais como: "indicar, apontar, notar".

O Vereador Edgar Paulo Müller então, solicitou a presidência do Legislativo blumenauense, o envio de novo ofício ao Sr. Prefeito Municipal, encaminhando o jornal "O SOL", com o uso de outros termos..., acrescentando o pedido de informação com a confirmação ou não da cessação da entrevista — encaminhando Projeto de Lei que anula dotação e abre crédito suplementar no órgão 09 — Diretoria de Obras Públicas, para a continuidade de construção da Avenida Beira Rio, no trecho compreendido entre ponte que dá acesso ao bairro de Ponta Aguda, até a praça Viktor Kondor.

Encaminhando Projeto de Lei que prevê a autorização de pagamento na importância de Cr\$ 10.000,00 a título de ressarcimento e abre crédito especial.

## INDICAÇÕES E REQUERIMENTOS

Na reunião de ontem, foram aprovados os seguintes requerimentos e apresentadas as seguintes indicações:

Dos Vereadores Oswaldo Malheiros e Hélio Vieira, solicitando a inclusão em via de um voto de congratulações a Prefeitura Municipal e Juiz de Direito de Gaspar, pela instalação da Comarca naquele Município.

Do Vereador Hélio Vieira, solicitando voto de congratulações ao Governador do Estado, Prefeito Municipal de São Francisco do Sul e Juiz de Direito da mesma cidade, pelos esforços empreendidos com vistas a instalação de uma refinaria de petróleo em São Francisco do Sul.

Do Vereador Hélio Vieira com voto de congratulações a Prefeitura Municipal de Brusque pela instalação naquela cidade do Centro de Treinamento Têxtil.

Dos Vereadores Oswaldo Malheiros, Hélio Vieira, com sugestão do Vereador Edgar Paulo Müller para a extensão do Requerimento a "Electro Aço Altona S/A", com voto de congratulações ao Sr. Antônio Pedro Assini, pela conquista do título de Operário Padrão de

Santa Catarina, de 1971. — Do Vereador Alfonso Theiss com voto de congratulações a Fundação Universitária Regional de Blumenau, pelo êxito obtido com o 1º Encontro de Estudantes de Letras, promovido pelos professores e Alunos da cadeira específica.

Dos Vereadores Alfonso dos Santos Theiss e Hélio Vieira, com voto de congratulações ao Centro de Juventude Porta Aberta, pela realização do 1º Congresso da Juventude de Santa Catarina.

Do Vereador Oswaldo Malheiros com pedido de informação para o seguinte: qual o andamento da Indicação nº 470, que solicita especialmente um abrigo no ponto final do ônibus, defronte a Igreja Nossa Senhora da Glória.

Dos Vereadores Oswaldo Malheiros e Curt Jaeger com voto de pesar pelo falecimento da Sra. Lídia de Jesus Telles.

Do Vereador Alfonso dos Santos Theiss, com voto de congratulações a Academia de Ballet de Santo André, do professor Russian Gravelik pelas recentes apresentações na Sociedade Dramática Musical Carlos Gomes desta cidade.

Do Vereador Armando Bauer Liberato, com o seguinte pedido de informações: 1) em que consiste o (não populoso 2º) Ex Rodoviário, 2) Se já existe projeto específico situado o mesmo, 3) Se o mesmo objetiva uma solução para o trânsito local e intermunicipal, 4) Se o seu ponto final na rua República Argentina é na ponte que se pretende construir, ou se é no Copim Volta, prolongando-se à rua República Argentina, até Gaspar.

Do Vereador Armando Bauer Liberato, encaminhando Projeto de Lei, para o seguinte: denominando Rua Antônio Joaquim Lopes, a rua transversal à Rua Carlos Frederico Rischbieter, no início da subida que dá acesso ao bairro de Boa Vista.

Do Vereador Armando Bauer Liberato, indicando faixa de terra situada na Rua 2 de Setembro, para a plantação de arbustos ornamentais.

# Comissão de Saúde tem programa de ação

Estiveram reunidos, na última segunda-feira, os membros da Comissão Municipal de Saúde, com o fim de tratar de diversos assuntos relacionados com os problemas de higiene e saúde do Município de Blumenau. Após uma rápida análise sobre os aspectos mais importantes da questão, os membros da Comissão elaboraram um esquema de ação

no sentido de ser alertada a população blumenauense a respeito dos cuidados com a higie.

## DELIBERAÇÕES

Ficou acertado que, no mês de agosto, se prestará toda a assistência à comunidade de Ribeirão do Ceço, no interior do Município, incluindo-se exames de fezes e palestras com filmes.

As palestras obedecerão ao seguinte roteiro: dia 9, D. Maria de Lurdes de Oliveira Silva, Chefe do Setor Blumenau da Campanha Nacional de Alimentação Escolar, falará sobre o tema "O QUE É DIGNIDADE"; dia 16, Dr. Plácido Rosa abordará o tema "VERMIFORMES", e dia 23, Cap. Cid. do 1º/23º RI, discorrerá sobre o tema "ÁGUA".

# MDB reúne-se no sábado

O Diretório do MDB de Blumenau reúne-se oficialmente depois de amanhã, sábado, no período da tarde, segundo confirmou ontem a CIDADE DE BLUMENAU, o Vice-Presidente da agremiação política, Sr. Osmar Garrozi.

MDB, tem por objetivo a aprovação do manifesto a ser divulgado pelo Partido, face aos acontecimentos originados com o pedido de cassação do mandato do Sr. Evelásio Vieira, Prefeito Municipal de Blumenau.

emendistas acerca do teor do documento, mas segundo transpirou ontem, nos círculos políticos mais chegados ao Chefe do Executivo Municipal, o manifesto que será assinado pelo Presidente do Partido, Sr. João Alfredo Rebelo, será solidário ao Sr. Evelásio Vieira.

# Secretaria da AMMVI já expediu convites

A Secretaria da Associação dos Municípios do Médio Vale do Itajaí já expediu os convites aos Prefeitos e Vice-Prefeitos Municipais que integram a entidade, para a Assembléia Geral Ordinária, a realizar-se

dia 12 do corrente mês, às 14 horas, na Prefeitura Municipal de Timbó.

Na oportunidade será eleita a nova Diretoria da AMMVI, para o período 71-72.

# Já circula o novo Guia Turístico

Editado pela Comissão Municipal de Turismo, com a organização do Professor José Ferreira da Silva, já está circulando, desde o princípio desta semana o "Pequeno Guia Turístico 1971-1972 — de Blumenau", contendo as principais informações de nossa cidade, aos turistas que por aqui transitam.

A capa da publicação apresenta uma artística

foto de Blumenau, vista da Beira-Rio, ao pôr do sol.

## ORBITA

Organização Blumenauense Ltda.

Comunica que a partir de 31 de Julho estará atendendo em seu novo endereço: AN-DAR TÉRREO DO EDIFÍCIO IMPALA, Rua Dr. Amadeu da Luz, onde continuará prestando os mesmos serviços e agora também fotocópias XEROX feitas na hora.

ARMANDO BAUER LIBERATO  
Diretor.

# Grupo Financeiro Ipiranga

— INFORMA COTAÇÃO DE FUNDOS —

	Dia: 29-07	Dia: 30-07	Dia: 02-08	Dia: 03-08	Dia: 04-08
FUNDO VERA CRUZ DE VALORIZAÇÃO F.V.C.V.	22,55	22,55	22,55	22,72	22,60
FUNDO IPIRANGA DE VALORIZAÇÃO F.I.V.	1,05	1,05	1,05	1,05	1,04
FUNDO IPIRANGA DE INCENTIVOS FISCAIS F.I.F.F.	6,62	6,62	6,00	6,04	6,54

A BONIFICAÇÃO DO FUNDO VERA CRUZ DE VALORIZAÇÃO, RELATIVA AO 1º SEMESTRE DE 1971, FOI DE 19,8481%.

# CIDADE

BLUMENAU, 5 DE AGOSTO DE 1971

## Operário Padrão será homenageado

O Serviço Social da Indústria - SEI, e a Electro Aço Altona S.A., irão homenagear Operário Padrão, às 10h30m no Centro Social "Engº Paul Werner", ao Operário Padrão de Santa Catarina, o Sr. Antônio Pedro Assini. Na ocasião procederão a entrega de prêmios ao operário da Electro Aço Altona S/A, que representando a cidade de Blumenau, tão galhardamente conquistou mais uma vez para nossa cidade o título de Operário Padrão de nosso Estado. Estarão presentes a solenidade, além da imprensa, inúmeros convidados.

## Festa na Fortaleza

Nos próximos dias 14 e 15 do corrente mês será promovida no bairro de Fortaleza, a tradicional festa popular da Igreja de São Francisco de Assis.

A Banda Santa Cecília, de Florianópolis, abrirá os festejos.

## BOM JESUS

Serão levados a efeito no próximo sábado e domingo, os festejos na Capela do "Se-

nhor Bom Jesus", à Rua Pedro Kraus Senior. Consta do programa, no dia 6, amanhã, às 9 horas uma Missa e logo após grandiosa procissão de velas, levando a imagem do Bom Jesus. No sábado os festejos terão início às 17 horas, prosseguindo domingo, após a missa das 8h30m, na intenção dos festeiros. Todas as atrações típicas não faltarão.

## As Annamárias de Bell será lançado dia 28

Informações conseguidas pela reportagem de CIDADE DE BLUMENAU, dão conta que os paulistas, com a colocação do livro nas livrarias, têm aceito o mesmo, como uma das mais importantes obras da poesia amorosa em língua portuguesa, dos últimos tempos.

O livro, contém uma série de treze poemas, todos do mais profundo lirismo, numa obra que já se caracteriza como importantíssima.

Editado pela "Papyrus", "As Annamárias" é o novo livro do poeta Landolf Bell, que como Diretor da Galeria Aqu-Açu, tem dado incentivo especial a arte e a cultura barriga-verde.

Com ilustrações de Elke Bell, o livro após lançamento nacional em Blumenau no próximo dia 28 do corrente, será autografado com datas já confirmadas em Curitiba, São Paulo e Guanabara, afóra as cidades catarinenses de Joinville e Florianópolis.

## COMUNICAÇÃO

A Direção do Restaurante Frohsinn e do Baril de Ouro, sente-se no dever de comunicar a seus clientes amigos e público: que seus estabelecimentos FUNCIONAM DIARIAMENTE DAS 10:00 AS 24:00 HORAS. Oferecem todos os dias música típica alemã, um conjunto Paraguai e aos sábados o Frohsinn apresenta danças típicas Tirolezas.

Ambiente típico — Refeições de categoria Internacional e o tradicional e saboroso Chopp.

## NO DOMINGO, CONFIRA AQUI A PLACA DE SEU CARRO!

VOCE VAI GANHAR UM FABULOSO BRINDE

## Malhas Thiemann

# Guias Telefônicos de bolso já estão sendo distribuídos

Editados pela Lista Telefônica Catarinense, já estão sendo distribuídos ao público os guias telefônicos de bolso, contendo os números dos telefones do Estado de Santa Catarina.

Trata-se de um excelente trabalho, que certamente obterá ampla aceitação entre os usuários, constituindo-se num veículo de grande utilidade para os homens de negócios, viajantes, tur-

ristas etc. Mantendo contatos com os assinantes locais, acham-se em Blumenau os Srs. Paulo Mickosz e Arnaldo Reinholdt, pertencentes à equipe da Lista Telefônica Catarinense.

# Apicultores do Vale na "Cidade das Abelhas"

Estarão em Florianópolis, no próximo sábado e domingo um grupo de apicultores do Vale do Itajaí. Os criadores de abelhas de nossa região vão conhecer a CIDADE DAS ABELHAS, situada no distrito de Santo Antônio, na Ilha de Sta. Catarina, oportunidade em que receberão orientação sobre

manipulação de colméias agressivas, união de famílias e o uso de anestesia em abelhas. A excursão científica é promovida pela SAVI (Sociedade dos Apicultores do Vale do Itajaí), contando com a colaboração da Prefeitura Municipal de Blumenau, Projeto de Apicultura e Associação dos Apicultores de Santa Catarina.

# Eleições no BVCC

O "Bela Vista Country Club" no dia 26 do corrente mês elegerá a sua nova Diretoria para o período 1971-1972, em Assembléia Geral Ordinária a ser realizada nas dependências da "Sociedade

Dramático-Musical Carlos Gomes".

Segundo comentários circulantes nos círculos ligados ao BVCC, um dos nomes cotados para ocupar o cargo de dirigente máximo do

maior clube de campo de Santa Catarina é o do Sr. Augustinho Schramm, que já exerceu a presidência da entidade, ocasião em que deu um grande impulso às atividades do "Bela Vista Country Club".

# Hoje: Posse no "Clube dos Candangos"

O "Clube dos Candangos", simpática entidade que congrega um grupo de destacados casais do "set" social blumenauense, elegeu na sexta-feira da semana passada a Diretoria que regerá os destinos da agremiação no período 1971/1972, cuja posse dar-se-á hoje à noite na sede do clube durante uma churrascada de confraternização.

Dr. Djalma Virmond Leitão (Presidente); Arécio Ávila dos Santos (Vice-Presidente eleito); Dr. Renato de Mello Viana (Secretário); José Araújo (1º Tesoureiro eleito); Aldo Gervásio Gonçalves (2º Tesoureiro); Alcides Machado (Diretor Social); Nildo Teixeira de Mello (Diretor Esportivo); Dr. Orlando Go-

mes (Diretor de Patrimônio) e Dr. Waldemar Bedusche (Orador).

PEÇAS CHEVROLET CASA ROYAL S/A.