

Antigo Professor de Música em Indaial ainda guarda seu "Stradiuarius" de 1738

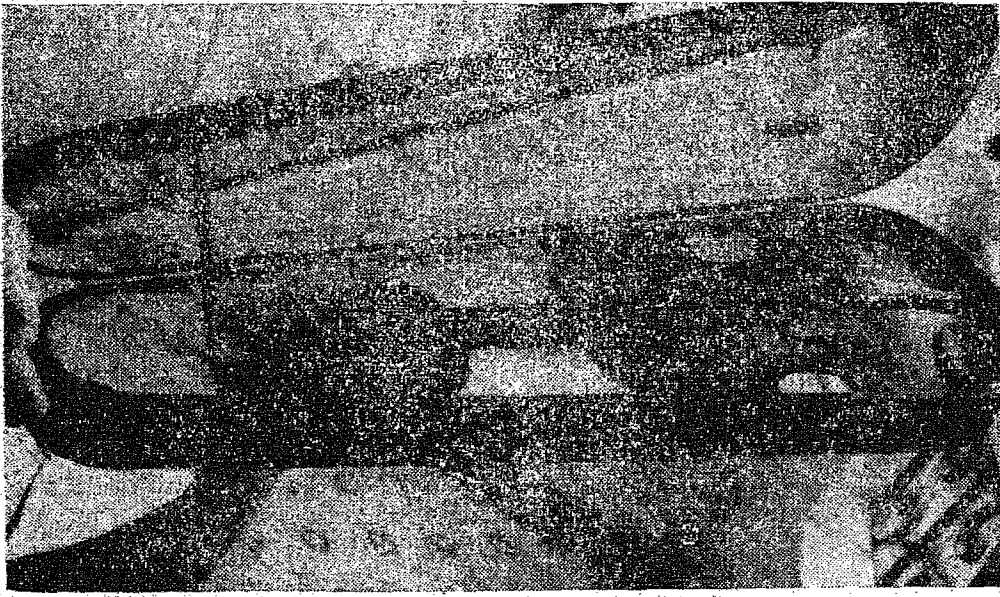

Guardado em sua caixa, o violino "stradiuarius" conserva todas as características, em perfeito estado de conservação.

Em 1905 o sr. Jacó Tarnowsky, residente em Estrada das Areias, Município de Indaial importou da Itália, através de um cunhado seu de nome Boehme, que residia em Blumenau e exercia a profissão de Relojoeiro, um violino, pelo qual pagou a importância de 38 mil réis.

O referido violino foi comprado pelo Sr. Jacó Tarnowsky para uso próprio, porquanto era professor de música, e participava de um conjunto musical de jovens (na época), além de ministrar especificamente aulas de violino no Município de Indaial. O Sr. Jacó, que domingo completou 93 anos de idade, era também professor numa Escola primária de Estrada das Areias.

Passados os anos o violino foi abandonado. O Sr. Jacó deixou de lecionar música, e esqueceu-se completamente do objeto. Acontece, entretanto, que no final do ano passado seus netos o descobriram no sótão de sua residência. Juntamente com o violino a caixa respectiva, e tudo em perfeito estado de conservação.

Mais pela curiosidade, os netos do Sr. Jacó examinaram detidamente o violino, e descobriram já um tanto ilegível a seguinte inscrição no seu interior: "ANTONIUS STRADIUARIUS CREMONENSES — FACIEBAT ANNO 1738". Suspeita-se, portanto, que o

referido violino seja um autêntico "stradiuarius", que foram produzidos até 1946, na Itália, e dos quais poucas ainda existem em todo o mundo.

Todas as características apresentadas por este violino o identificam como um legítimo "stradiuarius", ou seja: a inscrição confere, tanto nos dizeres como no formato das letras; as listras verticais superiores, na própria madeira; e as listras transversais inferiores, também na madeira, além das listras transversais dos lados, identificam o violino do Sr. Jacó Tarnowsky como um legítimo "stradiuarius".

Falando ontem a CIDADE DE BLUMENAU, o Dr. Maurício Mendes, neto do Sr. Jacó Tarnowsky afirmou que tudo leva a crer que realmente o violino seja um "stradiuarius", de inestimável valor mundial. Sobre o seu valor nada quis adiantar, informando tão somente que um perito, provavelmente de São Paulo, deverá vir examiná-lo. O violino encontra-se na residência do Dr. Maurício Mendes, aqui em Blumenau.

Diversas autoridades em instrumentos musicais já examinaram o referido violino, e todas foram unânimes em afirmar que ele realmente apresenta todas as características de um "stradiuarius". Resta somente aguardar a vinda do perito, de São Paulo, para então ser constatada a autenticidade do instrumento musical.

PERFEITO O LANÇAMENTO DA APOLO-15

CABO KENNEDY (UPI) — A cosmonave Apolo-15 tomou ontem o rumo da Lua depois de permanecer três horas em órbita em torno da Terra.

A nave espacial, que teve lançamento perfeito na plataforma de Cabo Kennedy, voltou a ligar os motores-foguetes e iniciou, assim, a viagem de 76 horas na direção do satélite natural da Terra.

A força explosiva dos foguetes arrancou a cosmonave do campo da gravidade terrestre e a impulsionou para o voo de 403.142 quilômetros rumo à superfície selênica.

O Centro Espacial de Houston informou que o Comandante da expedição, Coronel David R. Scott, veterano de dois vôos anteriores, tinha pulsação de 70 por minuto o que é levemente inferior ao ritmo ordinário de 72, pouco depois do lançamento.

Seus companheiros de aventura, o Major Alfred Worden, o Tenente-Coronel James B. Irwin, tinham pulsação mais alterada. Os dois realizam sua primeira viagem ao espaço extra-terrestre e, segundo o Centro de Controle, o primeiro tinha 83 pulsações por minuto e Irwin 88.

"APOLO" JÁ É ROTINA PARA OS CARIOCAS

RIO (AJB) — Pouca gente parou ontem de manhã nas vitrines das lojas de eletrodomésticos do centro da cidade para assistir nas televisões ligadas — também poucas — o lançamento da Apolo-15 à Lua. E, a concluir pelas observações dos que pararam, "esse negócio de pisar na Lua já está virando rotina; é sempre a mesma coisa".

A Apolo-15 partiu no horário previsto: 10h34m, hora do Rio. Mas meia hora antes a Rede Nacional de Televisão que transmitiu o voo já estava no ar, falando das outras missões e do delicado programa a ser cumprido pelos astronautas americanos.

Sonolento, o carioca que passava simplesmente olhava, e continua no seu caminho. A notícia da sabotagem, publicada pelos matutinos, não preocupou em nada, e "se a televisão está ligada, quer dizer que os homens vão subir, como sempre".

A imagem foi nítida. Antes da Apolo-15 entrar em órbita, doze minutos depois do lançamento as lojas de eletrodomésticos concentradas na Rua Uruguaiana já haviam substituído o televisor ligado por um bom disco na vitrola. Atraí mais gente, conforme os vendedores. Só a Apolo-11, que levou o primeiro homem à Lua, é que encheu as lojas de curiosos. Chegou até a aumentar a venda de televisores.



Diretor: NAGEL MILTON DE MELLO

Ano III — Blumenau, 3ª-feira, 27 de Julho de 1971 — Número 864

Loteria Esportiva deu mais dinheiro

RIO (AJB) — A Loteria Esportiva fez, em seu teste nº 52, apenas onze ganhadores, que deverão receber, cada um, a quantia de Cr\$ 1.048.099,86. Dos vencedores, dois são do Estado do Rio, um de Minas Gerais, dois da Guanabara e seis de São Paulo. Em sorteio realizado ontem de manhã, o jôgo Agua Verde e Maringá, do Paraná, saíram empatados.

Presidente Médici volta a SC dia 17 para inaugurar trecho da BR-101

ALEJANDRO LANUSSE QUER VIR AO BRASIL

B. AIRES (UPI) — O Presidente Alejandro Lanusse disse ontem aos jornalistas que pretende visitar o Peru e o Paraguai ainda este ano, e que também está disposto a ir ao Brasil como parte de seu programa para estreitar os vínculos do seu país com outras nações sul-americanas. O primeiro magistrado não deu a conhecer data alguma para suas visitas, mas disse que espera realizá-las "logo". Acrescentou que decididamente irá ao Peru e ao Paraguai ainda este ano.

Lanusse, cheio de ânimo depois da recente crise renal que sofreu durante sua reunião com o Presidente chileno Salvador Allende, convidou os jornalistas ao seu gabinete para ver pela televisão o lançamento da nave espacial norte-americana "Apolo-15" à Lua.

"Sinto-me muito bem", disse aos repórteres, mas não revelou se terá que ser submetido a uma intervenção cirúrgica, como se havia dito em alguns círculos.

O Presidente Garrastazu Médici voltará a Santa Catarina no próximo mês. Virá inaugurar o trecho Florianópolis-Torres da BR-101. Os entendimentos mantidos entre o Ministério dos Transportes e a Presidência da República, estabeleceram que o Chefe da Nação se deslocará de Brasília para Porto Alegre no dia 16 de agosto, pernolando nessa Capital.

Viajará para Torres no dia seguinte, ali chegando às 10 horas. Desta cidade o Presidente Garrastazu Médici, após cumprimentar as autoridades que o recepcionarão, se deslocará para a divisa dos Estados do Rio Grande do Sul com Santa Catarina, onde cortará a fita simbólica, seguindo imediatamente para o encontro da rodovia com acesso à cidade de

DELFIN E PRATINI VIRÃO DIA 2

Os Ministros da Fazenda e da Indústria e Comércio, Delfim Neto e Marcus Pratini de Moraes confirmaram para o dia 2 de agosto a visita que farão ao Estado a convite da Federação das Indústrias do Estado de Santa Catarina.

Neste sentido o Presidente da FIESC, Sr. Carlos Cid Renau viaja amanhã para Brasília, com o objetivo de confirmar a presença dos Ministros da Fazenda e da Indústria e Comércio, a inauguração do Centro de Treinamento Têxtil de Brusque, cuja solenidade anteriormente estava marcada para o dia 1º.

O Centro de Treinamento Têxtil de Brusque será o único em toda a região Sul do País.

Vários atentados abalaram Córdoba

CÓRDOBA, ARGENTINA (UPI) — Várias zonas desta capital foram abaladas na madrugada de ontem por uma série de ataques terroristas que provocaram ferimentos gravíssimos em dois foram abaladas na madrugada de grande monta.

Em primeiro lugar explodiu poderosíssima bomba no quinto andar de um edifício situado em pleno centro desta cidade, onde funciona um clube social. A onda expansiva do arletado provocou o rompimento de todos os vidros do andar e também outros de residências de andares superiores e inferiores. Os danos foram elevados.

Também explodiu uma bomba num edifício onde funciona um clube privado, ocasionando, também, sérios prejuízos materiais. O caso mais grave ocorreu diante da sede do clube das Iórgas amadas. Os diretores da entidade observaram a presença do arletado e, alertada a polícia, compareceram dois dos seus representantes.

No momento em que o Oficial R. Gueemes tomou em suas mãos o arletado este explodiu, causando-lhe gravíssimos ferimentos em ambas as mãos.

Além disso, estilhaços da bomba atingiram também o policial Francisco Otero. Os dois estão internados na Clínica General San Martín e, segundo se antecipou, serão entregues a cirurgiões plásticos.

Finalmente, os bombeiros tiveram que ir até a Vila Allende, distante uns doze quilômetros dessa cidade, para extinguir um princípio de incêndio provocado nas instalações do Golf Clube local, pela explosão de um coquetel «Molotov».

Indaial recebeu em festas a visita do Governador do Estado

Depois de 16 anos, o Município de Indaial voltou novamente a receber, sábado, a visita oficial de um Governador do Estado de Santa Catarina. Acompanhado da Secretária do Governo, Dr. Alcides Abreu, Dr.

Glauco Olinger, Secretário de Agricultura, e do Secretário de Desenvolvimento, Dr. Alcides Abreu, o Governador Colombo Salles realizou no sábado sua primeira visita oficial ao Município de Indaial. O Chefe do

Governo se fez acompanhar da 1ª Dama do Estado, Sra. Deyse Werner Salles, além do Deputado Nelson Pedrini, Presidente da Assembleia Legislativa, do Deputado Federal Abel Avila dos Santos, e dos Deputados Es-

taduais Aldo Pereira de Andrade, João Bertoli e Rafil Knazeski. O 1º Mandatário de Santa Catarina foi recebido às 19h30m na divisa Municipal Indaial-Blumenau, pelo Sr. Werner Fabel, Prefeito Municipal de Indaial, além de inúmeras autoridades e líderes locais. Após os cumprimentos o Governador Colombo Marchetti Salles e Comitiva dirigiram-se até o frigorífico de Carlos Schroeder S. A., onde percorreram demoradamente todas as instalações.

Em seguida o Chefe do Governo rumou para o centro da cidade, desembarcando nas instalações do Grupo Escolar Raulino Horn, e daí seguiu a pé até a Prefeitura Municipal onde concedeu audiência e recebeu memoriais. Em seguida foi até o Fórum da Comarca, visitando após o novo prédio que abrigará os poderes Executivos, Legislativo e Judiciário.

EM ENCANO

Na localidade de Encano o Governador e Comitiva foram recebidos pelos Diretores da Indústria Têxtil Companhia Hering, Sr. Ingo Hering, Sr. Dieter Hering, Sr. Hans Prayon, Sr. Herber Müller Hering e Sr. Lineu Kienan, Gerente da Seção Encano. Visitou todas as instalações da indústria, e foi homenageado com o coquelel no bos-

que da indústria. Em seguida o Governador Colombo Salles dirigiu-se até a residência do Prefeito Sr. Werner Fabel, onde demorou-se por alguns minutos, seguindo após até o Colégio Normal Indaial, onde até a hanturaria da Tecelagem e Malharia Indaial, onde visitou todas as instalações.

FESTA DO COLONO

Por volta das 16 horas o Governador Colombo M. Salles e Comitiva chegaram ao Pólo Agro Pecuário, onde foram iniciadas as festividades alusivas ao Dia do Colono, programadas pela Prefeitura Municipal de Indaial e Sindicato Rural. Após hastear a Bandeira de Santa Catarina, o Governador Colombo Salles e Comitiva assistiram ao Culto Eucemênico, celebrado pelo Bispo Dom Gregório Warmeling e Procer Hermann Steer. Foi saudado na oportunidade, em nome do Sind. Rural, pelo Dr. Lorival Bussarello, sendo que ao final da solenidade usou da palavra para saudar o homem do campo, que comemorava sua dia.

EXPOSIÇÃO

Em seguida o Governador Colombo Salles inaugurou a Exposição de Gado Bovino, visitando após as instalações do Pólo Agro Pecuário. As 18 horas o Chefe do Governo foi homenageado com uma churrascada.

Na oportunidade foi saudado pelo acadêmico Oscar Jenichen, que o saudou em nome do Clube do Estudante Municipal e do Clube do Estudante Universitário. Usaram da palavra ainda os Deputados João Bertoli, Aldo Pereira de Andrade, e Abel Avila

dos Santos, e ao final o Governador Colombo Salles também usou da palavra, anunciando várias medidas do Governo do Estado em benefício do Município de Indaial. Após o churrasco e Chefe do Executivo Estadual e sua Comitiva retornaram a Blumenau.

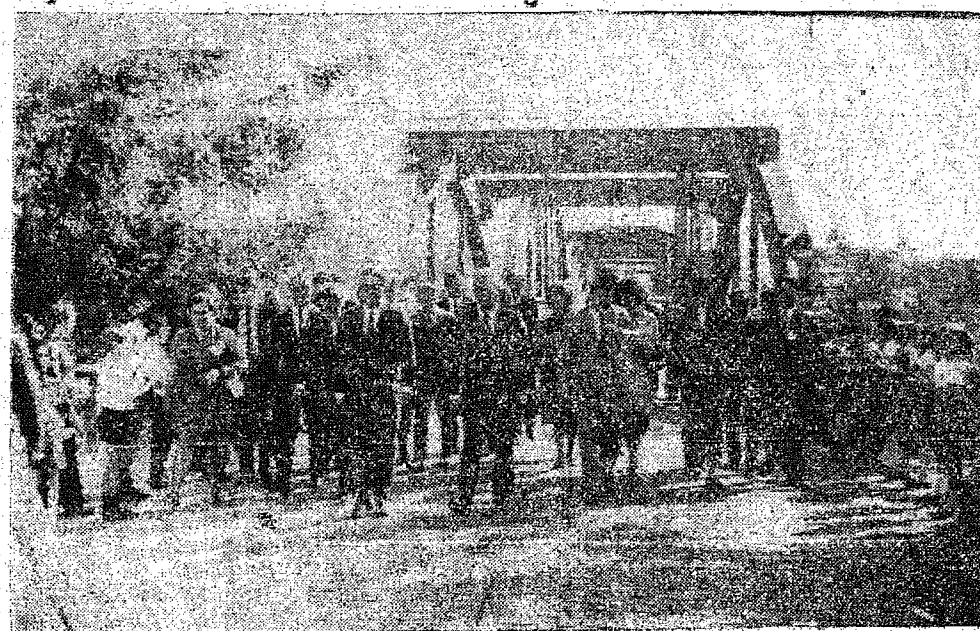

Da entrada da cidade até a Prefeitura, o povo se aglomerou nas calçadas para aplaudir o Governador Colombo Salles e sua ilustre Comitiva, que cumpriram toda o trajeto a pé.



Do Prefeito Municipal Sr. Werner Fabel, o Chefe do Executivo Estadual recebeu o "Troféu Indaial", simbolizando toda a gratidão da população indaialense.

ROTEIRO DA CIDADE

Malhas Thiemann

Malhas finas para
Senhoras e Cavalheiros
VAREJO E ATACADO
Rua João Pessoa, 1115 — BLUMENAU

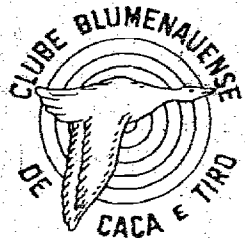

Passo horas agradáveis no
"Clube da Colina". Restaurant
sob a direção do Sr. Harry
Schulze — Salão para
festas — Canchas de bolão e
bocha — "Stand" de tiro ao
alvo. Telefons: 22-0947

SUPER-MERCADO KOFFKE

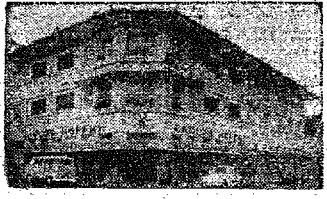

O mais tradicional
da cidade com o
maior sortimento. —
Aberto também aos
domingos. Rua 15 de
Novembro, 55 — Te-
lefone: 22-1035.



Lançamentos e novidades
em tecidos — Roupas es-
portivas — Malhas —
Trajes para a praia —

Rua 15 de Novembro, nº 701 — Telefone: 22-1705

Casa Peiter

Os últimos lançamentos da moda masculina femi-
nina em confecções e tecidos — Artigos de cama, me-
sa e banho — Tapetes e cortinas — Tudo para o seu
lar nas três lojas da "Casa Peiter": Rua 15 de No-
vembro, nºs 519, 553 e 643 — Três endereços que ga-
rantem artigos de qualidade, a preços realmente baixos
Filhadas ao Diner's — Cartão Bradesco — CBC e Che-
que Ouro, do Banco do Brasil.

PLANO DO NORDESTE VAI AO CONGRESSO

RIO (AN) — Até o dia 15
de setembro estará no Con-
gresso Nacional, para dis-
cussão, o Plano de Desenvol-
vimento do Nordeste, do-
cumento que substituirá o

IV Plano Diretor da SUDE-
NE e que se caracteriza por
concentrar toda sua atenção
nos problemas sociais da re-
gião, considerando o indivi-
duo como elemento desenca-
deador do processo e obje-
tivo final do progresso.

Segundo o ministro Costa
Cavalcanti, do Interior, a in-
terrupção dos planos dire-
tores da SUDENE, sistemá-
tica que vinha sendo adota-
da desde a criação da autar-
quia, longe de afetar a me-
cânica de planejamento do
órgão, imprimirá uma nova
feição a esta atividade. De
vez que os programas futu-
ros estarão condicionados
aos pressupostos da econo-
mia nacional, e, portanto,
mais adequados à realidade
brasileira.

A institucionalização do
sistema nacional de planeja-
mento resulta da necessida-
de de adequar as decisões
às exigências da política eco-
nômica. Deste modo, os pla-
nos regionais deverão ter,
além da mesma vigência, a
mesma identidade, e condu-
zir a resultados coerentes
entre si, respeitadas, natu-
ralmente, as peculiaridades
locais.

MA comemora seus 111 anos

BRASÍLIA (AJB) — O Mi-
nistério da Agricultura co-
memora na próxima quarta-
feira seu 111 aniversário,
com missa de ação de gra-
ças, celebrada na Catedral
de Brasília pelo Arcebispo
D. José Newton de Almeida
Batista, e um churrasco de
 confraternização entre fun-
cionários, no Parque Nacio-
nal do DF.

A agenda prevê, ainda, a
entrega de medalhas de mé-
rito "Ministro Fernando Costa"
a pessoas que se distin-
guiram pela atuação em fa-
vor do desenvolvimento da
Agricultura, entre elas os
Ministros Costa Cavalcanti e
Mário Andreazza e os sena-
dores Nei Braga e João Cal-
mon. À noite, haverá a so-
lenidade de encerramento do
I Curso Nacional de Estudos
sobre Febre Aftosa, que es-
tá sendo realizado sob os
auspícios do Banco Inter-
americano de Desenvolvi-
mento, Centro Panamericano de
Febre Aftosa e Ministério da
Agricultura.

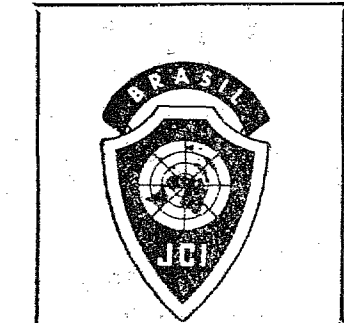

**CÂMARA JÚNIOR
DE BLUMENAU**
Reuniões às quinta-
feiras, às 20 horas,
no TEATRO
CARLOS GOMES

CIDADE

Propriedade de
A NOTICIA S/A.
Empresa Jornalística

**Direção, Redação e
Escritório:**
Rua Namy Deefe, 175
Telefone — 22-1952
Blumenau - SC

DIREÇÃO
Arinor Fröhstick
Dir. Adm. Geral
Nagel M. de Mello
Dir. Adm. Regional
Nerval Pereira
Diretor de Redação
Realy Silva
Diretor Técnico

Assistente
Nelson Tomelin
REDAÇÃO
Horácio A. Brann
Redator
Oscar Jenichen
Redator Auxiliar
Edemar Anussek
Redator Esportivo

CORRESPONDENTES
FLORIANÓPOLIS
Osmar A. Teixeira
SAO BENTO DO SUL
Arno Friedrich
S. FRANCISCO DO SUL
Amaury G. dos Santos
GUARAMIRIM
Ezildo C. Peixer
CORUPEA
Ernesto Felipe Blunk
ITAJAÍ
Afonso Luiz da Silva
TIMBO
Sr. Gerold Ziekhur
PRESIDENTE GETULIO
Aroldo Schuenke

SCURSAL BRUSQUE
Rua Rui Barbosa, 35
Caixa Postal 135

**REPRESENTANTES
EXCLUSIVOS
S I T R A L**

Rio de Janeiro: Avenida
"Bira-Mar, 408 - Grupos
606 e 607

Fone 222-9204
SAO PAULO: Rua Semi-
nário, 199 - 2º andar -
Conj. 22 - Fone 34-9853
CURITIBA: Edifício Ar-
thur Hauer - 11º andar
B. HORIZONTE: - Rua
Tuffis, 207 - S/503
RECIFE: Rua Nova, 225
6º andar - S/612 - Fone
4-4554

PORTO ALEGRE: PRO-
PAL LTDA — Rua Cel.
Vicente, 456 - 2º andar -
Caixa Postal, 2.390.

**Nº do Dia Cr\$ 0,30
Nº Atrasado Cr\$ 0,40
Assin. Anual Cr\$ 60,00
Assin. Sem. Cr\$ 40,00**

MERCADO CONSUMIDOR DE SHAMPOO NO PAÍS

O que se sabe a respeito do mercado consumidor de
shampoo e creme ringe nos é explicado pelo sr. Disney
Criscione, gerente de vendas da Vinólia. Segundo ele, o
maior motivo do crescimento do mercado consumidor
de shampoo é o fato de que os jovens menos impreg-
nados de pre conceitos, aceitam e incorporam as no-
vidades a seus hábitos desde que essas inovações sa-
tisfaçam as exigências de beleza e praticidade.

Tudo isso foi levado em conta nas novas fórmu-
las da jovem linha de produtos Vinólia, firma que,
sem qualquer sombra de dúvida, arrebatou a gran-
de faixa do mercado consumidor, a área jovem. Ela
pesquisou e sabe que, para o consumidor, dois fatores
são importantes: a praticidade e a apresentação do
produto. Mas o ponto forte da linha é a revolucioná-
ria inclusão de proteínas naturais, tão necessárias à
saúde do cabelo em todos os produtos lançados.

E o fim dos produtos estranhos. Daí a seriedade
com que se trata os produtos específicos para um pú-
blico tão exigente. 4000 toneladas de espuma para um
mundo de cabelos sedosos.

ECT: CURSOS PARA SERVIDORES

O Presidente da Empresa
Brasileira de Correios e Te-
legrafos, Cel. Haroldo Cor-
reia de Mattos, informou que
os funcionários da ECT, se-
rão submetidos a cursos, em
atenção à nova política de
treinamento e desenvolvi-
mento de pessoal, implanta-
do na Empresa.

Está sendo realizado, na
Escola de Aperfeiçoamento
da ECT, localizada na Rua
Conde de Bonfim, Tijuca,
um curso de supervisão
Empresarial com a finalida-
de de formar supervisores
para gerências, dotando-os
de novos conhecimentos e
técnicas modernas.

O Diretor da Escola de
Aperfeiçoamento da ECT,
Sr. Cláudio Galvão de Brito
disse que o curso já fun-
ciona também em São Pau-
lo e até agosto, deverá aten-
der a todas as Diretorias
Regionais e a Delegacia do
Distrito Federal. A ECT es-
pera, até 20 de dezembro,

MATERIAS

Vinte e nove instrutores
formados pelo Management
Center do Brasil, são res-
ponsáveis pelo curso que con-
sta das seguintes matérias:
Natureza da gerência, Plane-
jamento Organização e Con-
trole, Padrões de Avaliação,
Comunicações, Motivação e
Como Aumentar a Capacidade
de Gerência.

Uma vez por semana, são
realizadas reuniões, com du-
ração de 4 horas, sendo a
parte de conceituação dos
temas abordada em exposi-
ção, ilustrada com filme e
baseada na apresentação de
casos reais; a seguir os par-
ticipantes discutem os casos
e soluções, sendo finalmen-
te submetidos a testes para

avaliação de resultados, re-
ferentes ao assunto debati-
do.

Na segunda quinzena de
agosto, terá início a primei-
ra turma para Técnico Pos-
tal de Nível Superior, a ser
ministrado na PUC, para 30
alunos, com duração de 3
anos. Ainda neste decênio
deverá ser atingido o quan-
titativo de 300 técnicos.

Mais dois cursos serão ini-
ciados em agosto, para for-
mação de profissional da
área postal: o de Técnico
Postal de Nível Médio e o
de Agente de Execução Pos-
tal. O primeiro, para uma
turma de 30 alunos e o 2º
para duas turmas totalizan-
do 60 alunos. Esse proces-
so possibilitará a ECT, atin-
gido, até dezembro, 200
técnicos postais de nível mé-
dio, devendo atingir até o
fim desse decênio, o total
de 2.360 técnicos de nível
médio e 41.400 agentes de
Execução.

Visando melhor atendi-
mento ao público, a Em-
presa formará até 1980, 69.000
Certeiras, o que a dotará de
condições iguais aos padrões
internacionais. Para isso ne-
cessitará construir mais seis
escolas, sendo que a de Eau-
ré, em São Paulo e a de
Pôrto Alegre serão inaugu-
radas em 1972; a de Recife
talvez ao mesmo ano e as
outras três, em 1973.

CURSO DE INSPETORES

Para esse curso inscreve-
ram-se 32 mil candidatos em
todo o país, entre os quais
será selecionado o número
suficiente para o preenchi-
mento do novo quadro, sen-
do que a preferência será
pelo aproveitamento dos
atuais ocupantes, através de
comprovada habilitação em
curso de atualização para o
qual já foram convocados.
Os integrantes desse qua-
dro exercerão suas ativida-
des no acompanhamento do
planejamento de toda pro-
gramação da Empresa. Este
processo constitui também
uma tarefa de treinamento,
partindo dos escalões supe-
riores às chefias setoriais.

Além desse processo de
formação profissional, o Di-
retor da Escola, Sr. Cláudio
Galvão, diz que a Empresa
insereu no seu plano de tre-
inamento global, vários cur-
sos de informação, visando
manter o corpo funcional
atualizado com o desenvol-
vimento do país, não só edu-
cacional como em todas as
áreas.



HORÓSCOPO

Omar Cardoso

TERÇA-FEIRA - 27 de JULHO de 1971



ARIES — Bons indícios para todos os assun-
tos que dependam exclusivamente de sua boa
vontade e dedicação no setor das atividades.
Loteria favorecida.



TOURO — Com dinamismo e confiança em si,
tudo lhe sairá bem nesta terça-feira. Aja
com mais determinação e entusiasmo, a fim
de conquistar a simpatia de terceiros.



GEMEOS — Fase neutra para você cuidar de
assuntos pouco experimentados ou conhecidos.
Não se descuide das suas obrigações prin-
cipais. Propício para o amor.



CANCER — Pessoas amigas estarão propensas
a colaborar de modo efetivo com você, em to-
das as circunstâncias. Não se precipite, pois
tudo acabará bem.



LEAO — Pessoas de má fé devem ser evita-
das para que não lhe causem aborrecimentos.
Acredite mais em suas próprias forças e con-
dições para vencer.



VIRGEM — Novas idéias e um novo ânimo se
afiorarão em sua mente hoje, trazendo-lhe
novas chances de tomar decisões importan-
tes. Propício às investigações.



LIBRA — Seu dinamismo e persistência es-
tarão estimulados agora, com evidências de
melhorias. Não deixe passar suas boas oportu-
nidades. Pode amar.



ESCORPIÃO — Dia feliz e promissor para as-
sinatura de contratos, documentos ou papéis
importantes. Acredite mais em si mesmo(a) e
seja mais perseverante.



SAGITÁRIO — Se pensar bem antes de agir,
poderá ter êxito no setor profissional e na
vida social. É provável que receba uma sur-
presa, feliz à tarde ou à noite.



CAPRICÓRNIO — Terça-feira propicia para os
assuntos sentimentais. Precautiva-se com
a sua saúde, evitando os excessos e as bebi-
das alcoólicas.



AQUÁRIO — Excelentes perspectivas de êxito
no decorrer das próximas horas. O melhor
que poderá fazer será mostrar-se otimista e
auto-confiante.



PEIXES — Aspectos astrais neutros para a
vida sentimental. Todavia, as providências que
tomar poderão ser benéficas e proveitosas para
o futuro.

CASA BUERGER

RUA 15 DE NOVEMBRO, 506
**ESPETACULARES
LANÇAMENTOS PARA
A PRESENTE ESTAÇÃO.**

CONTINENTAL

(CHURRASCARIA e BAR)
Tradicional estabelecimento sob a direção
do Sócio-Gerente, Sr. Rodolfo Sasse. — Local
bastante frequentado pelos bons "gourmets". —
Chopp da "Antarctica". — Não funciona às se-
gundas-feiras.
Rua 7 de Setembro, nº 560 — Telefone: 22-0834.

ARTESUL

A mais bela decoração brasileira de
AZULEJOS em ouro e platina:
Uma das Organizações Germano Radtke
Vendas: Rua Itajaí, 766 — Fone: 22-0462 —
Blumenau — SC.

TURISMO

Venda de passagens aéreas e
marítimas para qualquer parte
do País e do exterior. — Excur-
sões e passeios. — Agência fi-
liada à IATA — Alameda Rio
Branco, nº 165 — Telefons:
22-1363.

RELOJOARIA SCHWABE

de Oswaldo Schwabe
A mais moderna e mais bem
aparelhada da cidade — Artigos finos
para presentes — Joias e finos cristais
— Ótica especializada — Rua 15 de Novembro, 770 —
Telefone: 22-1461

LOJAS HERING

Vestidos — Roupas para
cavalheiros — Malhas
"Hering" para todos os
esportes — Camisas e
lingerie "Mafisa" — Arti-
gos para bebês e crianças
— Felpudos — Guarni-
ções de mesa — Cristais
"Hering" — Atende pelo
serviço de reembolso aé-
reo postal e rodoviário
Associação do "Diner's Club", "Cartão Bradesco" e
"Carte Blanche". Rua 15 de Novembro, 759 —
Telefons: 22-0277 e 22-0413 —

CASA HUSADEL

Finos artigos de cristal —
Joias — Artigos para presen-
tes — "Souvenirs" de Blume-
nau — Filhada do "Diner's
Club", "Cartão Bradesco",
"Cartão Azul" (Banco Mer-
cantil de São Paulo) e "Che-
que-Ouro" (Banco do Brasil).
Rua 15 de Novembro, nº 801
— Telefone: 22-0441.

TIPOGRAFIA CENTENÁRIO

Impressos em geral — Material es-
colar e de escritório — Brinquedos
— Artigos para presentes.
Rua 15 de Novembro, nº 1423 —
Telefone: 22-0982

PROSDOCIMO

Artigos domésticos — Mó-
veis — Brinquedos — Tele-
visores — Confeções para
damas e cavalheiros — Arti-
gos de caça e pesca.
...Prosiga Preferindo PROSDOCIMO

RESTAURANTE Aquarium

Ambiente de classe —
Salão de chá para festas
e banquetes — "Menú"
internacional — Aos Sáb-
bados: "feijoada à brasileira" — Anexo funciona o
"Drink-Room", aberto a partir das 18 horas — Rua
15 de Novembro.

RESTAURANTE E CERVEJARIA

Pratos da cozinha alemã
— Jardim ao ar livre —
Músicas típicas — Ponte
Ideal de "bate-papo" — Chopp exclusivo da "Brahma"
Alameda Rio Branco, 165 — Telefone: 22-1363

Seu filho vai adorar, e você também

MATCHBOX SUPERFAST — a pista
de corridas do momento — grande
novidade.
P. HOBBIES
R. 15 de Novembro, 681 — Blumenau

Lancaster

A MALHA DO HOMEM

FROHSINN

O restaurante predileto
dos turistas — Local pa-
norâmico, com pista de
danças e músicas típicas
todas as noites — Cardá-
pio de classe — Aberto a
partir das 11 horas.
MORRO DO APIM - Telefone: 22-0552

Tradição e Qualidade

em Artigos de Malha

Arte e Artesanato

"barriga-verde"
Rua 15 de
Novembro 1176

CASA WILLY SIEVERT

Artigos para damas e cavalheiros — Brin-
quedos e finos presentes — Material de cine-foto
— Cortinas — Radiolas e rádios portáteis — As
últimas novidades em discos.
— Rua 15 de Novembro, nº 1520 —
FONES: 22-0258 e 22-0245

ADOLFO

(BAR — CHURRASCARIA — RESTAURANTE)
Especialidades da casa: galeto — costela — lombo de
porco — frango ao espeto — filé de peixe — camarão
e "aquêlé" T-Bone Steak — Ambiente de amigos para o
"bate-papo" — "Chopp" em caneco.
RUA 7 DE SETEMBRO, 860 — TELEFONE: 22-1249

TOALHAS

ARTEX

A MODA EM TOALHA

Delfim Neto aponta empresários catarinenses como exemplo

Generais são promovidos

BRASILIA (AJP) — O General Vicente Dale Coutinho foi promovido a general-de-exército e nomeado para Comandante do IV Exército em ato assinado pelo Presidente da República, que nomeou também o General Bina Machado para o comando do I Exército.

O Presidente da República assinou ainda as seguintes promoções: a General-de-Exército, o General-de-Divisão Dirceu Araújo Nogueira; a General-de-Divisão, os Generais-de-Brigada Paulo Carneiro Tomás Alves, Fernando Belfort Bethlem, Carlos Alberto Moura e Tasso Villar de Aquino.

A General-de-Brigada foram promovidos os coronéis Roberto de Souza e Heitor Furtado Arnaut de Mattos, da Infantaria, Darcy Jardim de Mattos, da Cavalaria, e Hélio Pereira de Lemos e Geraldo Magarinos de Souza Leão, da Artilharia.

No mesmo ato o Presidente Médico nomeou o General Dirceu Araújo Nogueira para chefe do Departamento de Engenharia e Comunicações do Exército, e o General Tasso Villar de Aquino para Diretor de Veterinária.

As nomeações e promoções já estavam assinadas há alguns dias, mas como o governo decidiu liberá-las apenas para o dia 25, segundo costume que vem sendo mantido, de divulgar nesta data as novas promoções no Exército.

Navegação no São Francisco

RIO (A.N.) — Seguindo determinação do Ministro dos Transportes, o Departamento Nacional de Portos e Vias Navegáveis firmou contrato com a Companhia Brasileira de Dragagem para execução de serviços e obras destinadas à melhoria da navegabilidade no Rio S. Francisco, entre Pirapora e Juazeiro. Recentemente, o ministro visitou a região e constatou a precariedade do sistema afetado pela excepcional estiagem dos últimos meses. Medidas de emergência serão postas em prática, consistindo, principalmente, no balizamento do leito e na sinalização das margens, para orientar o rumo das embarcações.

O DNPVN, além disso, aprovou projeto no valor de quatro milhões de cruzeiros para recomposição e proteção da margem direita do Rio Jacuí, nas proximidades da Barragem do Anel de Dom Marco, no Rio Grande do Sul, obra que faz parte de um plano destinado a garantir aquela via fluvial uma linha de navegação de 300 quilômetros de extensão, ligando o interior do Rio Grande do Sul a Porto Alegre, o que facilitará em especial, o escoamento da produção de trigo e outros produtos agrícolas. No Rio Jacuí, a Barragem do Fandango já está em uso; a de Dom Marco executou-se em ritmo acelerado e foram já atacados os serviços da última etapa do projeto da Barragem de Amariópolis.

FLORIANÓPOLIS (Do Correspondente) — De acordo com a opinião do Ministro Delfim Neto, da Fazenda, os empresários catarinenses podem servir de exemplo para se ter uma idéia do espírito empresarial brasileiro.

A declaração — segundo informações do Sr. Alcides Abreu, Secretário do Desenvolvimento Econômico de Santa Catarina — foi feita num encontro que o titular da pasta da Fazenda manteve com os responsáveis pela elaboração de um documento, que, sob a iniciativa de um dos maiores bancos brasileiros, procura fixar a mentalidade dos homens de empresa do Brasil.

Na oportunidade o Sr. Delfim Neto disse que "o empresário catarinense possui um espírito público dos mais avançados e pode servir de paradigma aos demais empresários brasileiros.

Casa de Brusque será inaugurada dia oito

Falando a reportagem, o historiador brusquense Ayres Gevaerd, informava que a Sociedade Amigos de Brusque, da qual é presidente, elaborou o programa de inauguração da sua sede ou seja da "CASA DE BRUSQUE" velho sonho traduzido agora em realidade e do futuro "Museu Histórico do Vale do Itajaí-Mirim" a realizar-se no dia 8 de agosto, às 10 horas da manhã à Avenida Otto Renaux.

Após os atos inaugurativos serão instalados no Salão Nobre, as fotografias de dois ilustres cidadãos brusquenses, já falecidos, Antônio Heil e Arthur Schlösser, como homenagem aos relevantes serviços prestados à nossa comunidade.



Ao Barril de Ouro
PRATO DO DIA
TERÇA-FEIRA
VITELA ASSADA C/LEGUMES E BATATAS
Rua Nereu Ramos, 11

EDITAL DE PRACA

O DOUTOR PROTÁSIO LEAL FILHO, Juiz de Direito da 2ª Vara da Comarca de Blumenau, Estado de Santa Catarina, na forma da lei, etc.

FAZ SABER a todos quantos este edital virem ou dele conhecimento tiverem, que no dia 26 de agosto do corrente ano, às 11 horas, a porta principal do edifício do Fórum, a Alameda Rio Branco, 610, o portão do auditório ou quem suas vezes o fizer levará a público pregão de venda e arrematação a quem mais dar e maior lance oferecer além da avaliação dos bens penhorados a INCARMA S/A INDUSTRIA E COMERCIO, no EXECUTIVO FISCAL nº 1.910 movido pela FAZENDA NACIONAL, e constante da seguinte avaliação: UM TERRENO, situado nesta cidade, com a área de 570,69 m², fazendo frente em 15,30 mts, com a rua Joinville, fundos em igual metragem com terras de Arthur Koeler, extremando de um lado com terras dos vendedores, terreno este de sua propriedade, registrado no livro 3-AJ a fls. 14 sob nº. 45.794, e avaliado por Cr\$ 4.000,00 (quatro mil cruzeiros). UM TERRENO com a área de 1.300 m², de sua propriedade, que forma a extrema do terreno de propriedade da adquirente, e, do outro lado, com terras de Mittag, transcrito no Registro de Imóveis do 1º Ofício no livro 3-R a fls. 82 sob nº. 20.948 e avaliado por Cr\$ 6.000,00. Existem sobre os terrenos mencionados, benfeitoria avaliada por Cr\$ 26.500,00 (vinte e seis mil e quinhentos cruzeiros). E para que chegue ao conhecimento de todos os que queiram arrematar, mandou expedir o competente edital de praça que será afixado no lugar do costume e publicado na imprensa local, na forma da lei. Dado e passado nesta cidade de Blumenau, aos vinte de julho de mil novecentos e setenta e um. Eu, (a) SINOVA CIPRIANI, Oficial Maior, Substituta do escrivão, o escrevi. Blumenau, 20 de julho de 1971. (a) Protásio Leal Filho, Juiz de Direito da 2ª Vara.

CONFERE COM O ORIGINAL.
Blumenau, 20 de julho de 1971.
Oficial Maior: Sinova Cipriani

DISCRIMINAÇÃO DE TERRAS

O INCRA, desde o dia 15 de junho deste ano, está procedendo a discriminação das faixas de 100 quilômetros às margens das rodovias que integram o complexo da Transamazônica, começando pelo Amazonas, Pará, Roraima e Acre, num total de 232 milhões de hectares. O Governo pretende com isso disciplinar as atividades de ocupação e colonização dessas áreas, evitando intermináveis demandas sobre as terras, a fim de evitar o que está acontecendo no Sudoeste do Paraná e sul de Mato Grosso. O INCRA está evitando todos os esforços no sentido de regularizar a situação dominial dessas terras, procurando alertar, desde já, aqueles que desejam adquirir lotes ou áreas de empresas privadas, principalmente na região da Transamazônica, sem exigir prova de registro no INCRA e aprovação do respectivo Projeto.

Esta atitude acatadora é para disciplinar a ocupação, visto que, o Governo convocou a iniciativa privada para participar dos enormes problemas da Transamazônica. Assim sendo, é justo que se resguarde os honestos empresários, que para lá vão, da presença de pessoas ou grupos, que queiram auferir vantagens ou desenvolverem atividades nocivas à programação oficial.

EDITAL

Pelo presente Edital ficam convidados a comparecer nesta Agência da Receita Federal, situada à Rua 15 de Novembro, nº 506, 1º andar, sala 102, no prazo de 30 (trinta) dias a contar desta data as pessoas abaixo relacionadas, dadas como residentes no endereço constante de suas declarações de rendimentos, porém aí não encontradas, para receberem documentos de seu interesse:

Curt Schulz — Dalcides Pereira — Dalcio Moser — Dalto Corrêa dos Santos — Dalzida Gomes Costa — Daniel Valente da Silva Vigário — Dario Felício Germano — David da Silva Pôrto — David Eble — David Meldola — David Quintino Regis — David Ramos do Amaral — Dilma Hummler — Diomedes Ribeiro Waltrick — Diva Volles — Domingas Vieira — Domingos Agostinho Della Justina — Domingos José Maba — Domingos Vinci — Donino Reitz — Doralice Domingos Marloch — Doralice Rudolf — Edeltraut Schizatto — Edemir Conzatti — Edgar Ciril Kaviski — Edgar Erico Staloch — Edgar Gustav Friedrich Felsky — Edgar João Pedro Schneider — Edgar Nowasky — Edgar Reif — Edison Moretto — Edmundo Treder — Edson José Amorim — Eduardo Bernardino da Cunha — Eduardo Kluge — Edwin Weigmann — Ebert Hort — Egidio Manoel do Nascimento — Egon Franke — Egon Kaestner — Egon Morauer — Elio Lourenco — Elio Pedro Gorges — Eliseu Voltolini — Elonio Nuss — Elpidio Philipps — Elsa Lueders — Emil Reich — Emilia Florida Poletto — Emilio Artmann — Emilio Conrad — Emilio Jantz — Emilio Prochnow — Emilio Ropke — Emilio Tonn — Engelbert Lange — Engoberto Grahl — Enoque Lino de Jesus — Erich Bernardo Tillmann — Erich Haussmann — Erich Kasulke — Erich Kopsch — Erich Schoenau — Erich Spredemann — Erico Dietrich — Erico Heiden — Erico Jacinto Pereira — Erico Klok — Ermínio Moro — Ernani Paulo Wenning — Ernesto Amaro Borges — Ersilia Busarello — Erwin Bernhardt — Erwin Hoeltgebaum — Erwin Koniol — Erwin Seibt — Erwin Zwang — Ervino Debatin — Ervino Maas — Ervino Ramos — Estefano Pontaldi — Etwin Kurtz — Euclides Luiz Eduardo da Silva — Euclides dos Santos — Eugénia Butzke — Eugénia Budal Arins — Eugénio Augusto Germer — Eugénia da Rocha — Eugénio Klein — Eugénio Schumacher — Eurico Mueller — Eveládo da Silva Simas — Evlázio Fantoni — Ewald Schwarzwald — Ewald Bahr — Ewald Felipe Becker — Ezair Cristovão — Fabio Lenzi — Fanny Kestel — Felipe Amaro Gomes — Felipe Guilherme Nazario — Felipe João Batista — Felipe João de Almeida — Félix Lucas — Félix Wosniak — Ferdinand Sasse — Ferdinand Ambrosio Feliski — Ferdinão Domercio Amaral — Fernando Rothbarth — Felino Berckenbrock — Filomena Chaves — Flávio Gilberto Butzke — Floriano Reiter — Fortunato dos Santos — Francélio Gomes — Francisco Babel — Francisco Benjamin de Souza — Francisco Bento dos Santos — Francisco Cristovão — Francisco de Souza

Maria de Lourdes Durieux Pera
Matricula nº 1.962.859

Lojas Zadrozny S/A.

Comércio e Representações

C.G.C.M.F. nº 82.653.908/001

Relatório da Diretoria

Senhores acionistas:

De conformidade com as exigências legais e estatutárias, a Diretoria desta sociedade submete a apreciação dos senhores acionistas, o balanço geral, demonstração da conta de lucros e perdas e parecer do conselho fiscal, documentos estes que traduzem a atividade administrativa do exercício social encerrado em 30 de junho de 1971.

Pelos documentos, retrocitados, que evidenciam os resultados obtidos no exercício decorrido, os senhores terão todos os elementos necessários para julgarem os atos da Diretoria, que permanecerá, no entanto, à disposição, para quaisquer esclarecimentos que forem julgados necessários.

Blumenau, 03 de julho de 1971.

HELLMUTH LAUTERJUNG
Diretor Superintendente

Balanço Geral encerrado em 30 de Junho de 1971

A T I V O

IMOBILIZADO			
Equipamentos e Instalações: — Móveis e Utensílios, Ferramentas, Instalações, Veículos: — Veículos ..		332.411,47	
Equipamentos e Instalações — Correções: — Cor. Monet. Móveis e Utensílios, Cor. Monet. Ferramentas, Cor. Monet. — Instalações, Veículos-Correções: — Cor. Monet. — Veículos ..		13.122,28	345.533,75
DISPONÍVEL:			
Caixa ..		10.046,11	
Bancos ..		162.538,92	173.185,03
REALIZÁVEL:			
Clientes: — Compradores, Compr. p/Financ. Maissonave, Outras Contas: — Devedores, Vendas Financ. Maissonave, Mercad. p/Revenda: — Estoque de Mercadorias — Matriz, Estoque de Mercadorias — Filial, Aplicações Financeiras: — Eletrobrás, Sudepe, Sudepe, Letras de Câmbio Maissonave, Fundesc, Certif. Compr. A. Fdo. Bahia Investimentos, Cert. Compr. A.B. Investimentos do Brasil S.A., Ações Preferenciais Tecanor S.A., Obrigações Eletrobrás, Ações Cotesc S.A., Embraer, Ações Ordinárias Casa do Americano S.A., Ações Preferenciais Casa do Americano S.A.			2.435.055,08
CONTAS PENDENTES:			
Previsões: — Previsão p/Disp. Banc. e Financeiras, Previsão p/13º Salário ..			21.819,91
COMPENSAÇÃO:			
Écos. c/Cobrança, Ações Cauionadas, Contratos de Seguros, Promis. Avalizadas F.D.C.		2.858.930,96	
			5.834.525,33

PASSIVO

NAO EXIGÍVEL:			
Capital, Reservas: — Fdo. Reserva Legal, Fdo. Reserva, Ações Bonificadas, Provisões: — Fdo. Garantia Dívida Ativa, Fdo. de Depreciação: — Fdo. de Depreciação, Fdo. de Depreciação Cor. Monetária ..			676.659,06
EXIGÍVEL:			
Fornecedores, Financiamentos: — Promissórias Descontadas, Outras Contas: — Credores, Contas a Pagar, Salários a Pagar, Dividendos a Pagar, a Disposição da Assembléia ..			2.298.935,31
COMPENSAÇÃO:			
Títulos Cobr. Bancária, Caução da Diretoria, Seguros Contratados, Promis. Maissonave ..		2.858.930,96	
			5.834.525,33

Blumenau, 30 de Junho de 1971

Hellmuth Lauterjung
Diretor Superintendente
Rigobert F. Kretzchmar
Téc. Contabilidade - CRC-1512

Demonstração da Conta de "Lucros e Perdas"

	Débito	Crédito
Mercadorias — Lucro Bruto, Receitas		
Reversão do Fundo de Garantia da Dívida Ativa (saldo em 30-06-1971) ..		1.773.478,79
Despesas, Fundo de Reserva Legal, Fundo de Garantia da Dívida Ativa (provisão em 30-06-1971), Participação da Diretoria, Dividendos a Pagar, a Disposição da Assembléia ..	1.772.478,79	
	Cr\$ 1.772.478,79	1.773.478,79

Hellmuth Lauterjung
Diretor Superintendente
Rigobert F. Kretzchmar
Téc. Contabilidade - CRC-1512

Parecer do Conselho Fiscal

Os abaixo assinados, membros do Conselho Fiscal de Lojas Zadrozny S.A. Comércio e Representações, desobrigando-se das atribuições inerentes ao cargo que exercem na sociedade, declaram que examinaram o relatório da diretoria, balanço geral e conta de lucros e perdas, relativos ao exercício social encerrado em 30 de junho de 1971, tendo encontrado aqueles documentos em perfeita ordem e exatidão, pelo que são de parecer que os referidos documentos devem ser aprovados pelos senhores acionistas em assembleia geral ordinária.

Blumenau, 03 de Julho de 1971.

Bertoldo Neitzel
Egon Alberto Stein
Lotário Stueber

Incentivos fiscais

OPTE

IPIRANGA

Pense em sua Empresa, investindo nos projetos analisados e selecionados por nossos técnicos:

SUDENE

Asa-Alumínio S/A
Caraíba Metais S/A
Cia. Pneus Tropical
Fisiba S/A
Safron-Teijin S/A
Usiba S/A

SUDAM

Azpa S/A
Compensa S/A
Fitejul S/A
Spuma S/A

EMBRATUR

Hotel Nacional Rio
Parque Anhembi
São Paulo Hilton Hotel

SUDEPE

Torquato Pontes S/A
Vivamar S/A

INCENTIVOS QUE DÃO

lucro

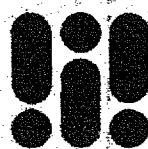

GRUPO FINANCEIRO IPIRANGA

Blumenau: Rua 15 de Novembro, 550 - 5º andar

A Cooperativa Habitacional de Blumenau, comunica que está aceitando inscrições para aquisição de casa própria. Localização: Rua 2 de Setembro. Prestações de Cr\$ 85,00 a Cr\$ 181,00 sem correção monetária.

NÃO TRATA-SE DE CASAS POPULARES

Inscrições à Rua: São Paulo, 240 - horário das 14 às 18 hs.

Box para banheiro

em alumínio anodizado. Esquadrias de ferro, portas, portas de enrolar, para vitrines e garagens.

Serralharia Flórida Ltda.

RUA SÃO PAULO Nº. 295 — BLUMENAU
TELEFONE: 22-0706

Recachutagem TYRESOLES

Oferece balanceamento eletrônico

Máquina importada da Alemanha

A única em S. Catarina

Um serviço de Precisão

Rua São Paulo, 777 - Blumenau

Próspera vence apertado

No começo do jogo no "Mário Balsini", o Próspera marcou o seu primeiro gol no prólio contra o Hercílio Luz e aos 32 aumentou sua vantagem para 2 a 0, dando nitida im-

pressão de que poderia superar o quadro lino com relativa facilidade. Mas bastou o Hercílio se inflamar todo em busca da reação, para que o jogo sofresse uma radical mudan-
ca no seu panorama. Já aos 37 minutos, o time tubaronense conseguia diminuir a diferença e no segundo período lutou com demorado esforço à procura do gol de empate, que por pouco não foi alcançado. O bom desempenho do Hercílio na segunda fase valorizou bastante a vitória do time de Criciúma, que acabou sendo das mais justas. Paulo Graça e Lúcio marcaram para o Próspera, enquanto Passarinho fez o gol dos hercili-

ta foi o quadro rubro-negro que fez 2 gols em menos de 10 minutos, ambos de autoria do armador Césinha, e envolveu sistematicamente o time dirigido pelo Sr. Ivo Andrade. Foi uma vitória bastante merecida do campeão Estadual, que trouxe coincidentemente para a penúltima colocação — ao seu lado — o próprio time palmeirense.

EMPATE EM RIO DO SUL

BARROSO PERDE

Em Florianópolis, o Barroso foi derrotado pelo Avaí, por 3 a 1, numa partida que teve um ritmo de grande movimentação. O quadro ilhéu fez 1 a 0 no primeiro tempo, marcando Mickey — aos 28 minutos. Na segunda fase, o pontade-lança Ozair empatou para o Barroso, aos 18 minutos; mas o ponteiro Carlos Roberto, aos 22 e 27, estabeleceu o placar final de 3 a 1 pro time azulra.

PALMEIRAS CAI EM TUBARÃO

No Estádio de "Vilas Ofinas", o Palmeiras só conseguiu equilibra o seu jogo com o Ferroviário durante a primeira etapa. Depois quem mandou na par-

Na estréia de Lúcio Fleck da Rosa, o Juventus perdeu um precioso ponto ao empatar melancolicamente sem abertura de contagem, com o Figueirense F.C. Esse resultado aniquilou de vez com todas as esperanças do quadro juvenil em conseguir lutar pelo título máximo, pois agora se colocou a 7 pontos do América e a 3 do Próspera — sendo quase impossível que haja uma metamorfose no quadro classificatório.

A rigor, vale dizer que a campanha do Juventus nesse retorno tem sido das mais inexpressivas, pois o time perdeu 4 pontos em quatro jogos em contraste com o que fez no primeiro turno — quando perdeu apenas 6 pontos em 12 jogos.

RESTAURANTE TÍPICO FROHSINN

receber neste final de semana ilustres visitantes, dentre os quais: o Comandante da Escola de Aprendizes de Marinheiro de Santa Catarina, Sr. Paulo Fernando Peixoto Garcia Justo, residente em Florianópolis; Sr. Renan Machado de Siqueira, do Conselho de Administração das Centrais Elétricas Fluminenses S.A., residente em Niterói; Sr. José Dantas Filho, Diretor Gerente da Rádio Difusora Fluminense, de Niterói; Secretária do Turismo do Estado de São Paulo, Vereador Hélio Vieira; Dr. Hermi Herwig, ex-Senador Auro de Moura Andrade; Dr. José Pereira Filho, Juiz Federal em São Paulo; Sr. Nelson Rosenbrot e esposa; Sr. Jago Lungershausen, Presidente do Aero Clube de Blumenau; Dr. José Américo de Souza, Juiz Federal.

INAUGURAÇÃO DO CENTRO TEXTIL SERÁ NO DIA 2

FLORIANÓPOLIS (DO CORRESPONDENTE) — Segundo informações do Professor Alcides Abreu, Diretor Regional do SENAI/SC, a inauguração do Centro de Treinamento Têxtil de Brusque, LAFITE, será realizada no próximo dia 2 de agosto e não dia primeiro, como foi anteriormente divulgado. A transferência visa possibilitar a vinda dos Ministros Delfim Neto, da Fazenda e Pratinho de Moraes, da Indústria e Comércio, que só no dia 2 poderiam viajar a Santa Catarina. Para confirmar em definitivo as presenças dos dois Ministros, O Sr. Carlos Cid Renault, Presidente da FIESC e do Conselho Regional do SENAI viajará a Brasília amanhã.

Informou também o Professor Alcides Abreu que, de acordo com decisão do Presidente Carlos Cid Renault, as cerimônias inauguratórias do Centro de Treinamento Têxtil serão efetuadas às 17:30 horas do dia 2, possibilitando assim a participação da classe operatória daquela cidade. Declarou em seguida, o Professor Alcides Abreu que o Centro de Treinamento Têxtil será uma unidade que, entendendo, em estreita colaboração com a indústria, responderá a toda a problemática do setor têxtil, no que diga respeito à melhoria dos recursos humanos em todos os níveis. Como sede da Agência de Treinamento do SENAI, o Centro conduzirá programas em articulação com o Cen-



CASA ROYAL S/A

ASSISTA PELO "CANAL 3"

JORNAL NACIONAL

No Inverno ou no Verão "CANAL 3" é Mais Programação

Brusquenses verão sábado Totô na peça "A viúva psicodélica"

Os brusquenses terão um excelente programa para sábado vindouro, dia 31 do corrente, com a espetacular apresentação de TOTÔ, famoso comediante do teatro e cinema brasileiro, com presença ao lado de Mazzaropi em filmes sucessos de bilheterias.

Na oportunidade de sua primeira exibição em Brusque, TOTÔ tem como parceira de trabalho, CARLA, atriz e autora de peças de teatro e novelas de TV.

A peça de estréia de TOTÔ é uma deliciosa comédia, com 3 atos e de muitas gargalhadas. De autoria de Amor R. Faya, "A VIÚVA PSICODÉLICA" às 20,30 horas no palco do

Clube de Caca e Tiro Araújo Brusque, como parte da programação comemorativa da passagem dos 111 anos de fundação de Brusque.

Compreendendo perfeitamente a excelente oportunidade que se apresenta a distinta e culta platéia de nossa cidade dará sua presença a estréia de TOTÔ no próximo sábado, quando estaremos aplaudindo este fabuloso comediante brasileiro juntamente com seus demais companheiros de cena, dentre eles, CARLA e outros elementos de real valor artístico.

Recomendamos aos brusquenses que na agenda do final de semana inclua o programa teatral com a peça "A VIÚVA PSICODÉLICA" às 20,30 horas no Araújo Brusque.

Lançamento Oficial do Livro Página da Vida de Nilo Imhof

Oh! Bendito o que semeia Livros... livros à mão cheia... E manda o povo pensar! O livro caindo n'alma é germen — que faz a palma, é chuva que faz o mar". (Castro Alves).

Prêmbulo do convite que faz o Prefeito Municipal de Brusque, José Germano Schaefer, Patrono do primeiro livro de autor brusquense Nilo Imhof, intitulado "PÁGINA DA VIDA", para a solenidade de lançamento oficial e noite de autógrafos, a realizar-se, a 30 do corrente, sexta-feira, às 20 horas no "hall" da Municipalidade brusquense, contando com as presenças ilustres do Desembargador Dr. Marçílio Medeiros Filho, jornalista que prefaciou o livro e Alcides Buss,

o poeta que apresentou o volume.

Em regozijo ao acontecimento, será oferecido aos presentes fino "coquetel", com participação de vários músicos brusquenses, executando selecionado repertório de sucessos da nossa música e atuantes.

O nosso agradecimento pelo convite e com satisfação já estamos para abraçar o nosso amigo, colaborador e festejado cronista, autor da apreciada "PÁGINA DA VIDA", Nilo Imhof, com os votos de um sucesso realmente compensador pelo seu esforço e trabalho em editar o seu primeiro livro.

Eleição Operário Padrão amanhã em Florianópolis

Será amanhã em Florianópolis a eleição do Operário-Paradão de Santa Catarina, concurso instituído pelo Sesi Nacional e jornal "O Globo", reunindo todos os operários vencedores nas cidades catarinenses onde fora realizado pleito.

Brusque está bem representada pelo seu Operário-Paradão 71, senhor Manoel Toledo dos Santos, operário da Fábrica de Tecidos Carlos Renaux S/A, há 39 anos, onde é benquista por seus companheiros de trabalho e diretores da empresa.

Sua vida comunitária tem sido de constante participação através da Sociedade Beneficente de Brusque, passando por altos cargos diretivos exercendo presentemente as funções de Presidente do Conselho Deliberativo daquela sociedade.

Está realmente credenciado o operário, senhor Manoel Toledo dos Santos, pela sua larga, útil e positiva folha de serviços prestados, não somente na sua empresa, como também na vida da coletividade brusquense.

Aqui as esperanças se polarizam em torno do pleito de amanhã em Florianópolis, como um justo prêmio, a quem dedicou sua vida ao trabalho ordeiro, pacato, honesto, dentro da doutrina cristã e humana que rege a vida de cada um.

— Esportes —

— A REPRESENTAÇÃO do Paysandu receberá domingo aqui no "Bêrço" a brava equipe do Ferroviário de Tubarão, campeão catarinense 70, em partida válida pela quinta rodada do campeonato estadual.

— REUNIÃO CONVOCADA pelo Presidente Ivo Groh, tem dois objetivos, o primeiro filiação do Santa Luzia e o segundo, da regulamentação do campeonato amador 71 e fixação da data e local do torneio início. A reunião tem início às 19,30 horas na sede da entidade no Edifício Centenário.

— PARA FLORIANÓPOLIS irá o elenco do Carlos Renaux que tem a incumbência de atuar contra o Figueirense no Estádio Orlando Scarpelli no Estreito. No jogo do turno inicial, aqui o placar foi de 1 a zero para o Furacão Negro da Ilha.

— ACABA DE SOLICITAR filiação na Liga Desportiva Brusquense, o Santa Luzia Futebol Clube do bairro que lhe empresa o nome, com o propósito de participar do certame amador 71 da entidade local.

— A LIGA DESPORTIVA Brusquense marcou para dia 29 do corrente, reunião com os demais clubes filiados para aprovação do pedido de filiação do Santa Luzia F.C., e que somente poderá ser por unanimidade aceita a inclusão de novo clube nos quadros da entidade.

Notícias

A CASA DE BRUSQUE que será inaugurada no dia 8 de agosto vindouro, recebeu para o arrendamento na parte da frente do seu prédio, 6 pés de Ipês, doação do Eng. Dr. José Mário Torres de Miranda, da 16ª Residência do DER de Brusque.

ESTÃO SENDO ULTIMADOS os retoques e pinturas, além de arrendamento e trabalho de alvenaria onde está situada o novo Centro Evangélico, à Avenida Monte Castelo, cuja inauguração está prevista para setembro do ano em curso.

FICOU PARA O dia 2 de agosto, segunda-feira próxima a inauguração do Centro de Treinamento Têxtil — LAFITE — em nossa cidade. Naquela ocasião será cumprido o mesmo programa já oficializado. A solenidade de inauguração será às 17,30 horas.

SUCURSAL DE BRUSQUE Avenida Cônsul Carlos Renaux — Ed. Murilo FONE 1461 — C. P. 135

CASAS ZENDRON Estoque sempre renovado em calçados BRUSQUE — Santa Catarina das melhores fábricas

Vida Social

(por MIRIAM TONET)

AMANHÃ FAZEM ANOS:

Sra. Catarina Weidgenant, esposa do Sr. Teodoro Weidgenant — Sra. Elvira Manke, esposa do Sr. Ary Manke — Tânia Regina Brückheimer, filha do casal Edmundo-Nagiba Brückheimer — Sra. Avany Domingos Machado, esposa do Sr. João Carlos Machado — Eliete Souza D'Ávila, filha do casal Herminio-Alaide D'Ávila — Vva. Sra. Dionísia Correia Lira — Mauro César Tarnoski, filho do casal Afonso-Leni Tarnoski — Lair de Freitas, filha do casal Leonel-Ângela de Freitas — Marcelo Gonçalves, filho do casal Sebastião-Maria Gonçalves — Sra. Rosa Hostins, esposa do Sr. Henrique Hostins — Sr. Ralf Reinhold — Sônia Maria da Silva, filha do casal Márcio-Geny da Silva — Almir da Silva, filho do casal Domingos-Zulmar da Silva — Sra. Josefina Adriana Gouveia — Silvio Roberto Kloch, filho do casal Gregório-Inês Kloch — Dinorá Fischer, filho do casal Raul-Renate Fischer — Sra. Verônica Oneda, esposa do Sr. Orlando Oneda — André Luiz Theiss — Dr. João Carropero — Venâncio Dallabona — Bittel H. R. Meyer — Eduardo Mundt — Paulo Célio dos Santos — Ana Pfau — Ulrike Regine Bax — Ingrid Müller — Adherbal Schaefer Filho — Ademar Goll, funcionários da "Cremer S.A. Produtos Têxteis e Cítríngicos" — Benta Werner, Diomar Dário Vieira, Elfrida Weidgenant, José da S. Netto, José Antônio Hank, Maria da Graça Godry, Maria de Fátima Pereira e Sueli Mueller, funcionários da "Artex S.A. Fábrica de Artefatos Têxteis".

CERÂMICA INIAO

— de —

BENTO ARAGÃO & CIA

Tijolos furados de todos os tipos, pisos e vários tamanhos, grande produção Fábrica em Canelinha.

Escr. Fpolis, Fernando Machado 25 Fone: 2055

-CINE BLUMENAU-

HOJE DOMINGO — às 14 horas —

HOJE — TERÇA-FEIRA — às 20 Horas — DONALD SUTHERLAND — ELLIOTT GOULD — TOM SKERRITT no maior sucesso da temporada. "MASH"

Panavision — Color de Luxe — 18 anos

Um filme raro e hilariante como jamais foi feito! MASH, é uma comédia que começa onde as outras acabam. Cansados dos horrores da guerra, eles resolveram levar a vida no "dulce far niente" e armaram a maior confusão que se possa imaginar!

MASH, 16 semanas de sucesso em São Paulo, 8 semanas de sucesso no Rio de Janeiro e 5 semanas de sucesso em Porto Alegre. MASH, é realmente um filme gigante, escolhido especialmente para comemorar o 20º ANIVERSÁRIO DO CINE BLUMENAU.

PRÓXIMO DOMINGO —

OS AMANTES DE LADY HAMILTON

-CINE BUSCH-

HOJE — TERÇA-FEIRA — às 20 Horas —

MAURÍCIO DO VALLE — REJANE MEDEIROS — JORGE GOMES — em

A VINGANÇA DOS DOZE Technicolor — 18 anos

Este é o mais violento, mais agressivo e o mais empolgante filme de gangueiros! A história de uma terrível vingança: Pai contra filho... neto contra avô! Ele disse: "...vai correr tanto sangue que nem eu quero estar vivo quando acabar!"

A VINGANÇA DOS DOZE, Ação!... Suspense: Violência e Sexo!

PRÓXIMO DOMINGO —

A BATALHA DE ANZIO

-CINE MOGK-

R. 2 de Setembro, 2.877 - Itoupava Norte - Fone 22-0278

HOJE — TERÇA-FEIRA — às 20 Horas — A CONDOR FILMES apresenta: HENRY SILVA — Fred Beir — Evelyn Stewart — em: "CRUEL SENTENÇA DE UM ASSASSINATO" (CinemaScope e Technicolor — 14 anos)

Sucesso espetacular da crítica e do público no mundo inteiro. Sua sentença foi a liberdade para matar. Um filme que é uma vigorosa carga de suspense! Mais um filme de gangster à italiana, com um final surpreendente.

AVISO: — Devido ao grande "suspense" do filme recomendamos assisti-lo do início.

SEXTA-FEIRA —

LITORAL SANGRENTO

DOMINGO —

OS VIOLENTOS

Mantido ritmo de crescimento do PIB no primeiro semestre

Eletrobrás aumentou seu capital para 4,6 bilhões

A elevação do capital social da ELETROBRÁS para Cr\$ 4 bilhões e 608 milhões, em duas etapas, foi aprovada em Assembleia Geral dos Acionistas. Com isto a empresa responsável pelo setor energético brasileiro consolidou sua posição de uma das maiores do Brasil e de toda a América Latina.

O aumento da primeira etapa, de Cr\$ 3 bilhões e 200 milhões para Cr\$ 3 bilhões e 840 milhões, do capital social e proporcionalmente a cada categoria de ações, cabendo a bonificação de duas ações novas para cada grupo de dez ações antigas.

Neste aumento, que será realizado mediante a emissão de 701.484.796 ações ordinárias e 86.515.204 ações preferenciais, caberá aos detentores de ações preferenciais o direito de subscrever duas ações novas para cada grupo de dez ações possuídas. À União Federal, detentora única das ações ordinárias caberá o direito de subscrever a totalidade das ações ordinárias emitidas e o direito de completar a subscrição de duas ações novas para cada grupo de dez ações possuídas, pela tomada de ações preferenciais.

Através dessas empresas, a ELETROBRÁS está realizando um programa que permitirá que a capacidade instalada de energia elétrica do País fosse elevada de 4 milhões e 800 mil kW em 1962, para 11 milhões e 495 mil kW, em dezembro de 1970. Com a construção e ampliação de 31 grandes usinas, em todas as regiões do País, o Brasil duplicará sua atual capacidade instalada, até 1978, e alcançará 30 milhões de kW, em 1980. Este programa, que inclui o início da utilização da energia nuclear, exigirá a aplicação de mais de Cr\$ 5 bilhões anuais nos próximos cinco anos. Desses recursos, 80% são captados no próprio País.

As atividades de Eletrobrás estão sendo realizadas nos investimentos setoriais, no planejamento e coordenação dos programas de energia elétrica e na operatividade das empresas subsidiárias.

Iniciando suas atividades em 1962, com um capital de Cr\$ 3 bilhões, a ELETROBRÁS tinha apenas três subsidiárias: CHESF, Furnas e Chiquiquada. Através da aquisição e transferência de ações, ou extinção, incorporação de novas empresas, expandiu-se rapidamente, tendo hoje o controle acionário de 15 empresas — as subsidiárias — e participação em outros 20 concessionárias dos serviços de energia elétrica.

RIO (A.N.) — Os primeiros elementos informativos disponíveis sobre o comportamento da economia brasileira, no primeiro semestre de 1971, indicam a manutenção do ritmo de crescimento do Produto Interno Bruto compatível com os resultados alcançados em 1969 e 1970, levando-se em conta que tanto a indústria como a agricultura apresentam perspectivas de taxa de crescimento global superior ao ano passado.

A informação foi prestada pelo Ministro João Paulo dos Reis Velloso, após despachar com o Presidente Emílio Garastazu Médici, no Palácio do Planalto, em Brasília.

Disse o titular do Planejamento que as estimativas preliminares sobre a produção industrial, no período, indicam um ritmo elevado, acima da expansão global observada no ano passado, que foi de cerca de 12 por cento.

Após citar as perspectivas da indústria de trans-

formação para o segundo semestre, que são excelentes e o volume de investimentos do Banco Nacional de Desenvolvimento Econômico, que atingiu a \$72,6 milhões de cruzeiros, anunciou o ministro João Paulo dos Reis Velloso que a política monetária e de crédito vem sendo executada em conformidade com a programação com os meios de pagamentos, apresentando, apenas, uma expansão de 3,9 por cento até fins de maio. Houve também uma redução de 3,8 por cento na emissão de papel moeda e, no setor externo, as estimativas preliminares indicam um nível de exportação da ordem de 1.020 milhões de dólares até maio.

O Ministro do Planejamento concluiu suas informações revelando que as reservas brutas de liquidez continuam no alto nível alcançado nos últimos tempos, estimando-se o seu valor atual acima de 1.300 milhões de dólares.

SUBSCRIÇÃO

O aumento da segunda etapa, de Cr\$ 3 bilhões e 840 milhões para Cr\$ 4 bilhões e 608 milhões, será realizado por subscrição pública, correspondente a um aumento de 20% sobre o capital anterior.

EVOLUÇÃO

Criada pela Lei 3.899-A, de 25 de abril de 1961, sob a jurisdição do Ministério das Minas e Energia, a ELETROBRÁS é o órgão responsável pela execução da política energética do Governo Federal. Suas ati-

Em poucas linhas

A Estação de Tratamento do Guandu — a maior das unidades de tratamento de água da Guanabara — processou em 1970 um volume bruto de água de 392.909.766 m³ — revelando dados contidos no Relatório da CEDAG referente a 1970. (IBGE)

O ensino de nível médio na Sub-Região de Franca (SP) era representado em 1969 por um total de 18 estabelecimentos com 26 cursos em funcionamento, elevando-se a 669 o número de professores. A matrícula inicial registrava 10.261 alunos, segundo dados divulgados pelo Departamento Estadual de Estatística. (IBGE)

Durante o ano de 1970, nossas exportações destinadas à Espanha somaram 167,7 milhões de dólares (valor FOB), enquanto as importações se situaram no redor de 23,6 milhões (valor CIF) — indicam as apura-

ções do Centro de Informações Econômico-Fiscais. (IBGE)

Em 31 de dezembro de 1970, segundo divulgação o Relatório do Banco Nacional de Desenvolvimento Econômico o valor nominal da carteira de ações do aludido Estabelecimento alcançava cerca de 1.200 milhões de cruzeiros, correspondente à participação no capital social de 17 empresas que operam nos mais variados setores da economia. (IBGE)

LOJAS ZADROZNY S.A.

Comércio e Representações
C.G.C.M.F. nº 82.653.908

Assembléia Geral Ordinária PRIMEIRA CONVOCAÇÃO

São convidados os senhores acionistas desta sociedade a se reunirem em Assembléia Geral Ordinária, a realizar-se na sede social, à Rua 15 de Novembro nº 1236/48, nesta cidade de Blumenau, no dia 11 de agosto de 1971, às 08,00 (oito) horas, a fim de deliberarem sobre a seguinte

ORDEM DO DIA:

- 1.) — Apreciação, discussão e votação do relatório e demais contas e atos da diretoria, balanço geral, conta de lucros e perdas, e parecer do conselho fiscal, referentes ao exercício social encerrado em 30 de Junho de 1971.
- 2.) — Eleição do conselho fiscal para o presente exercício e fixação de seus honorários.

Blumenau, 15 de Julho de 1971

HELLMUTH LAUTERJUNG
Diretor Superintendente

LOJAS ZADROZNY S.A.

Comércio e Representações
C.G.C.M.F. nº 82.653.908

Assembléia Geral Extraordinária

PRIMEIRA CONVOCAÇÃO

São convidados os senhores acionistas desta sociedade a se reunirem em Assembléia Geral Extraordinária, a realizar-se na sede social, à Rua 15 de Novembro nº 1236/48, nesta cidade de Blumenau, no dia 11 de agosto de 1971, às 09,00 (nove) horas, a fim de deliberarem sobre a seguinte

ORDEM DO DIA:

- 1.) — Alteração dos Estatutos Sociais e mudança da denominação de Lojas Zadrozny S.A. Comércio e Representações, para Utilizar S.A. Utilidades Domésticas.
- 2.) — Eleição da diretoria e fixação dos respectivos honorários.
- 3.) — Eleição do conselho consultivo e fixação dos respectivos honorários.

Blumenau, 14 de Julho de 1971

HELLMUTH LAUTERJUNG
Diretor Superintendente



CIA. DE SEGUROS MONARCA

INCENDIO — ACIDENTES PESSOAIS — AUTOMÓVEL — LUCROS CESSANTES — RESPONSABILIDADE CIVIL.

Em Blumenau: Rua 15 de Novembro, 600 — Conj. 401/402 — 4º andar — Fone: 22 1964.

CACEC

Carteira Catarinense de Economias Conjugadas
Lançou o mais perfeito plano de autofinanciamento no Brasil. Visite-nos hoje e compreve você mesmo. A maneira mais fácil de adquirir:

Carros novos ou usados, máquinas agrícolas ou industriais, implementos, tratores, caminhões e utilitários ou ainda qualquer bem móvel de sua livre escolha.

Tudo para você pagar em 50 meses, sem reajustes, sem parcelas ou correção. Examine aqui alguns de

Nossos Planos

Sua compra	Dep./Inicial	Integraliz.	Mensal
5.000,00	210,00	240,00	60,00
10.000,00	420,00	480,00	120,00
15.000,00	630,00	720,00	180,00
20.000,00	840,00	960,00	240,00

- CACEC -

A GARANTIA DO MELHOR NEGÓCIO EM AUTOFINANCIAMENTO

Um Empreendimento

- SOSULBRA -

SOCIEDADE SUL BRASILEIRA DE ADMINISTRAÇÃO DE VENDAS LTDA.

EM BLUMENAU — Rua XV de Novembro, 600 1º andar S/105 — Edif. Mauá.

EM JOINVILLE — Edifício Manchester 4º andar e loja 7 — Tel. 2824.

Compro Ações e Moedas Antigas

Rua XV de Novembro - 550 - sala 608
— BLUMENAU —

Uma Tele Novela sensação:

“O Homem que Deve Morrer”

de Segunda à Sábado, às 20:10.

Pela Tv Coligadas — Canal 3

Escola de Corte e Costura

Mantôs, Tailleurs, Saias, Eslagues e Calças para homem.
Rua Dr. Freitas Melo, nº 42 (antiga Rua Maranhão).
BLUMENAU.

O SESI não é uma reparação pública, é uma instituição de direito privado mantida unicamente pelos empregadores.



Leia
Assine
Divulgue
Cidade de Blumenau



CASA ROYAL S/A

FIQUE DE OLHO ANÚNCIOS CLASSIFICADOS

TERRENOS

CASAS

APARTAMENTOS

G. WERNER DOROW — Corretor de Imóveis
Reg. CRECI — 2191

Rua 15 de Novembro, 415 — Sala 3.
Res. Ruz Cel. Feddersen, 180.

ATENÇÃO - ALUGA-SE

AMPLAS E CONFORTÁVEIS RESIDÊNCIAS A RUA ALVIN SCHRAEDER, DISTANTES CINCO MINUTOS DO CENTRO DA CIDADE.

Informações à Rua 15 de Novembro, 701 — 1º andar — Edifício “Lojas Paul” — BLUMENAU.

ALUSUL S/A,

PARA SUA FÁBRICA EM ORGANIZAÇÃO, EM BLUMENAU, PROCURA ESTAGIÁRIO PARA CHEFE DE OFICINA DE ESTRUTURAS METÁLICAS. O PERÍODO DE ESTÁGIO COM REMUNERAÇÃO ADEQUADA DEVERÁ SER FEITO EM ITU — SÃO PAULO.

POLAR

A Loja do Turista — Souvenirs — O maior depósito de Canecos Típicos, Madeira entalhada, Artigos P/mentos — Presentes — Artesanato — Exclusividades — Rua 15 de Novembro, 584 — BLUMENAU

AUTO COPA “70” LTDA.

GARAGEM DE ESTACIONAMENTO — COMPRA E VENDA DE CARROS NOVOS E USADOS FINANCIADOS ATÉ 24 MESES.

Temos a venda os seguintes carros usados:

GALAXIE	69
VARIANT	70
CORCEL 2 portas	69
VOLKSWAGEN	70
VOLKSWAGEN	70
VOLKSWAGEN	69
VOLKSWAGEN	69
VOLKSWAGEN	69
VOLKSWAGEN	63
VOLKSWAGEN	66
VEBAGUETE	66
CHEVROLET PICK-UP C-14	65

Rua 15 de Novembro, 1439 — Fone: 22-0574
BLUMENAU

COMPRA-SE

UM VOLKSWAGEN USADO — Ano 66 à 70, que esteja em bom estado de conservação.
Informações: Rua João Pessoa, 1.470 — BLUMENAU

ESTÁ AQUI A SUA GRANDE OPORTUNIDADE

AUTO VALE LTDA.

RUA 15 DE NOVEMBRO, 895 - FONE: 22-1054

CARRO	ANO
1 BUGGY - vermelho OK	71
1 CORCEL 4 pts. verde abacate luxo	71
1 CORCEL 3 pts. verde e preto	70
1 CORCEL 2 pts. branco	69
1 VOLKSWAGEN beije	69
1 VOLKSWAGEN verde caribe	68
1 VOLKSWAGEN beije nilo	68
1 VOLKSWAGEN azul	63
1 VOLKSWAGEN verde caribe	60
1 VOLKSWAGEN verde	51
1 SIMCA M. SUL	66
1 SIMCA CHAMBOARD	64
1 SIMCA CHAMBOARD	62
1 GORDINI cinza	64
1 RURAL WILLYS 4x4	59

FINANCIAMENTO DE 12 A 24 MESES
AUTO VALE EM BLUMENAU O MÁXIMO EM AUTOMÓVEIS

UM OUTRO AMOR PARA O SEU LAR: “A COLONIAL”

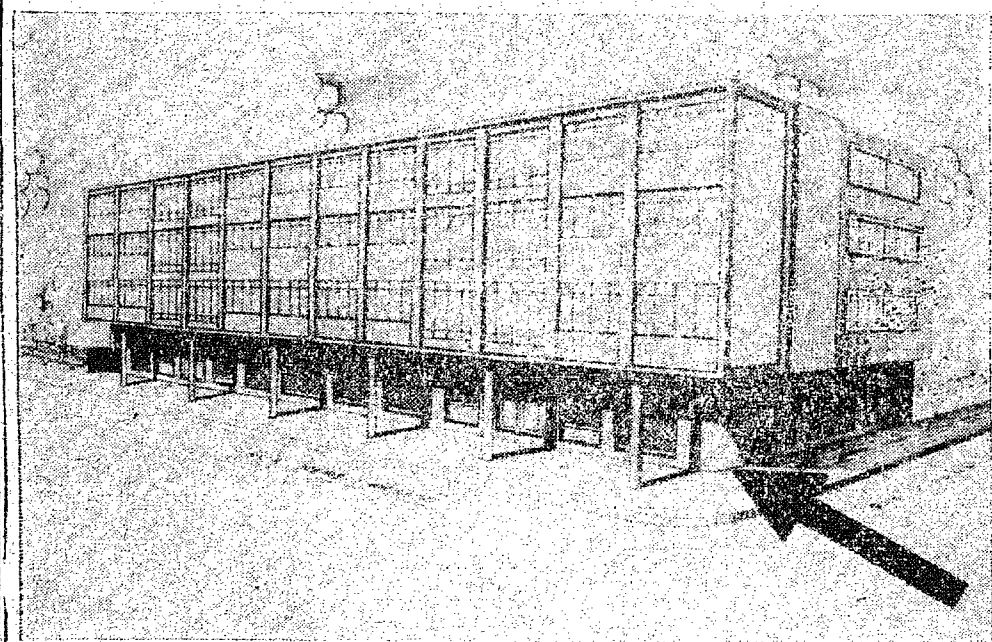

Brevemente à Rua Nereu Ramos (esquina com a Rua Paraná) no edifício “George Buatim”.
Móveis em estilo colonial das indústrias “Ziprinho”, “Artefama”, “Weihermann” e “Rank”, de São Bento do Sul.
Vendas à preços de fábrica, com entrega a domicílio.

GIGI AUTOMÓVEIS

R. 7 de setembro nº 517 - Telefone 22-0689 - Blumenau
COMPRA PELO MELHOR PREÇO DA PRAÇA A VISTA — VENDE, TROCA E FINANCIAM COM PEQUENA ENTRADA, RESTANTE EM SUAVES PRESTAÇÕES

Esplanada Vermelha e Preto	1969	24x500,00
Regente Cór Gelo	1967	24x300,00
Simca Tufão Azul e Branco	1966	24x200,00
Simca Jangada Cinza e Gelo	1966	24x200,00
Corcel 4 portas Cinza Luxo	1969	24x480,00
Corcel 4 portas Vermelha e Preto Std	1969	24x420,00
Corcel 4 portas Vermelha Sid	1969	24x420,00
Volkswagen 1600 4 portas Amarelo	1970	24x500,00
Rural Willys	1963	24x300,00
Rural Willys	1962	24x250,00
Aero Willys, 4 portas verde e branco	1965	24x300,00
Aero Willys 4 portas verde	1963	24x240,00
Caminhão Chevrolet Diesel	1970	24x900,00
Karmann Ghia Vermelha	1963	24x360,00
Volkswagen Branco Lotus	1969	24x450,00
Volkswagen Beije Nilo	1968	24x420,00
Volkswagen Pérola	1966	24x360,00
Volkswagen Gelo	1965	24x300,00
Gordini azul	1965	24x180,00
Gordini Vermelho	1963	24x180,00

23 anos no comércio de automóveis. Posso conseguir qualquer tipo, cor, ano etc. que V.S. desejar pelo menor preço e condições.
VAI LÁ!

PROCURA-SE

APARTAMENTO pequeno para alugar, no centro. Informações neste jornal, ou pelo Fone: 22-1952.



ATELIER REPROTÉCNICO

ARTHUR DANNER & CIA. LTDA.

CLICHÉS - FOTOLITOS

Rua Abdon Batista, 133

JOINVILLE — SANTA CATARINA

Palmeiras não deu "zebra" quem ganhou foi o ferroviário

Muito embora, o jogo parelho, em todo o seu transcurso, o Ferroviário, ainda assim venceu o Palmeiras, por dois tentos à zero, na cidade de Tubarão. Foi um jogo sem grandes lances, e desenvolvido mais no meio campo. Venceu o Ferroviário, mercê do aproveitamento de duas falhas, da defesa periquita, que permitiram em apenas um minuto, a marcação de dois tentos.



Com a mesma humildade das derrotas Carlos Renaux ganhou do Caxias F.C.

BRUSQUE (Sucursal) — Com a mesma humildade que recebia as derrotas o Clube Atlético Carlos Renaux recebeu a vitória, a primeira do Campeonato Estadual, 71, frente ao Caxias Futebol Clube de Joinville, aqui, domingo último pelo placar de 2 gols a 1.

Justa a vitória tricolor, que chegou ao resultado de 2 a 1 como poderia ter dilatado a marcador caso seus avanços tivessem maior felicidade nos arremates finais.

Jogou o tricolor brusquense uma boa partida diante de um time harmonioso e bem estruturado como é o Caxias, mostrando, que mesmo contra adversários de melhor categoria pode um time mais modesto vencer.

E venceu realmente o "Vovô" porque tem uma característica toda sua, a da humildade, o que evidentemente está faltando em muitos times por aí.

O JOGO

Mostrou o tricolor brusquense capacidade de reação depois de receber o primeiro gol do Caxias, quando decorriam 15 minutos de jogo. O alvinegro vinha bem nas tramas conjuntas, chegando ao gol através do ponteiro

EQUILIBRIO

No primeiro tempo, o Palmeiras, criou diversas oportunidades, mas faltou quem arrematasse, contra a meta de Angelo. O Ferroviário, em contrapartida, também foi à meta do Palmeiras, obrigando o guarda-metas Jorge, há algumas boas intervenções. O zero à zero, na fase inicial, foi o espelho do prêmio.

DOIS LANCES

O Ferroviário é verdadeiro, atacou mais no segundo tempo, mas os dois tentos nasceram da duas falhas da defesa periquita, cuja equipe, pela maneira como vinha desenvolvendo o seu futebol, bem que poderia ter saído de Tubarão, pelo menos com um empate, em zero a zero. O primeiro gol surgiu aos 28 minutos, com Césinha, aproveitando um lançamento em profundida-

de, e atirando para marcar, na saída do goleiro. Aos 30 minutos, Zezinho, atirou da direita, a bola passou por Baiano, e enganou completamente o goleiro Jorge, alcançando o canto direito da meta periquita.

DETALHES

JOGO — E.C. Ferroviário 2 x 0 Palmeiras E.C.
Local — Estádio Dr. Aderbal Ramos da Silva.
Renda — 376,00
Juiz — David Kapel
Auxiliares — Welmar Cardoso e Nestor Máximo Tartari.

EQUIPES:

FERROVIÁRIO — Angelo — Nilson — Carlinhos — César e Ernesto. Adão e Césinha. Márcio — Rinaldo (Zezinho) — Miquelito e Eraldo.
PALMEIRAS: Jorge — Coral Baiano (Adão) — Duia e Gonzaga. Mauro e Adão (Chiquinho). Tonho — Sérgio — Chiquinho (Leal) e Tarcísio.

América, 2 a 0: Toda a vitória nos pés de J. Carlos

Romualdo fez mais dois gols e o América ganhou sem muitas dificuldades do Clube Esportivo Paysandu, num jogo bastante corrido mas pouco deslumbrante em técnica e emoções. O quadro rubro jogou um futebol quase perfeito e deu a sensação de maior organização; o Paysandu apenas procurou te um desempenho bem racional dentro do seu habitual espírito de luta — porém sem a soma de recursos que pudessem neutralizar o melhor ritmo dos americanos. Com 2 ou 3 a 0, qualquer placar seria válido; o América foi

mais time.

Súmula Técnica do Jogo

Jogo — América x Paysandu, pelo Campeonato Estadual de Futebol.
1º Tempo: América, 1 a 0 (Romualdo, aos 21 minutos).
Final: América, 2 a 0 (Romualdo, aos 2 minutos).
Local: Estádio Americano.
Renda: Cr\$ 2.338,00

Juiz: José Carlos Bezerra, com excelente trabalho. Auxiliares: Irineu Cadorin e Orestes Pedro Nogueira. Equipes: AMÉRICA — Geraldo; Celso Cabral, Ladinho, Florézi e Alvaiz; Amilton e Paulo César; Vado (Marcos), Lica, Romualdo e João Carlos. PAYSANDU — Califa; Haroldo, Carlinhos, Euclides e Batista; Kussi e Dino; Edson (Renê), Bráulio, Zé Carlos e Mica.

Timboense é líder isolado

A "zebra", que se esperava no campeonato catarinense, acabou dando na primeira, com a derrota totalmente surpreendente do Amazona, frente o Floresta de Pomerode, lá mesmo na Garcia, por dois a zero. O Timboense, conseguiu sensacional vitória, em Gaspar, e agora é líder isolado.

DOIS A ZERO

No estádio da Empresa Industrial Garcia, o Amazona, perdeu para o Floresta por dois a zero, gols de Bobi de penalidade máxima e Neném. No apito esteve Cláudio Joaquim de Moraes, que foi auxiliado por José Marques e Sidnei Heck. Como anormalidades tivemos a contusão do jogador Guido do Floresta que num lance casual com G-bi teve a perna esquerda fraturada. Venceu o Floresta com: Marcos; Cascudo, Bobi, Guede e Guido (Pavão) Jaime e Wequinha; Dinho, Cito (Carlinhos), Neném e Paraná. Perdeu o Amazona, com: Deusdith; Male, Lori, Elói e Adir; Gibi e Wilmar; Adilson, Mozito, Nilson e Neni (Arminho). Foram expulsos de campo, os atletas Adir do Amazona e Jaime do Floresta.

DETALHES DA PARTIDA:

C.A. Carlos Renaux 2 x Caxias F.C. 1
Local: Estádio Augusto Bauer.
Juiz: Pedro Alcântara Moura, bom trabalho.
Auxiliares: Edivaldo Coelho e Valmir Rensi, bons.
Renda: fraça: 824,00.
Tentos de Britinho e Humberto para o Carlos Renaux e Carlos Roberto, para o Caxias.

CARLOS RENAUX: Batista; Chiquinho, Valdir Bels, Nelson e Assunção Humberto, Milton e Carlos Alberto; Rico, Britinho e Zelis.
CAXIAS: Julinho; Luizinho, J. Alves (Antônio Carlos); Emerson (Itamar) e Vevê; Piava e Fontan; Jair, Baia, Campos e Carlos Roberto.

Anormalidades: Carlos Alberto do Carlos Renaux foi expulso aos 39 minutos, após revidar uma jogada violenta de Vevê.

Timboense, conseguiu sensacional triunfo, sobre o Gasparsense, por quatro a um. Neni (3) e Brancher, marcaram para o Timboense, tendo Godofredo, descontentado para o Gasparsense. No apito esteve José Orlando de Souza, auxiliado por João Inácio e Ralf Milchert. Ganhou o Timboense, alinhando: Maba; Avelino, Alvaro e Adelar; Jair e Krieger; Sérgio, Neni, Dico e Cantareira. Perdeu o Gasparsense, com: Panga; Pedrinho, Zezo, Edésio e Teco; Marquinho; e Escurinho; Nico, Wilson, Godofredo e Tigóia.

NOVAMENTE

O Olímpico, que no primeiro turno, havia sido goleado pelo Juventus, por oito a zero, em Teste Salto, desta feita, perdeu em casa, igualmente por placar dilatado. Cinco a um, para o Juventus, foi o escore final, com quatro tentos de Domingos, para os vencedores, completando Marcelino, Ademir, descontento para o Olímpico, venceu o primeiro tempo, por um a zero. Darel Américo Telles, dirigiu a partida, com Alcir Rosa da Silva e Roberto Paulo de Lima, pelas bandeirinhas. Venceu o Juventus com: Gui; Anito; Foguinho, Armin e Otávio; Tãta e Zecca; Jaime, Domingos, Mar-

CLASSIFICAÇÃO

1º L. Timboense 5 p.p.
2º L. Amazona e Juventus 7 p.p.
3º L. XV de Outubro 9 p.p.
4º L. Serrinha 10 p.p.
5º L. Gasparsense 11 p.p.
6º L. Floresta 13 p.p.
7º L. Botafogo 16 p.p.
8º L. Olímpico 18 p.p.

de partida.

Já os responsáveis pelo setor meio-campista do alvinegro ao invés de rolar a pelota preferiam fazer o jogo por alto, o que prejudicou sensivelmente o ritmo coordenado de ação do quadro joinvilense, não indo o tricolor no jogo do adversário.

Diante desta disparidade de comportamento o Carlos Renaux foi bem superior ao Caxias mostrando, como exemplo, que a humildade de ação é fator importante para qualquer situação e contingência da vida.

Assim como recebia as derrotas consecutivas o Carlos Renaux recebeu com alegria, humildade e nobreza de espírito o belo triunfo sobre o Caxias.

A torcida atletiana vibrou, porque confiou sempre no seu time. Embora perdendo e na última colocação, os "fiéis" tricólores jamais deixaram de acreditar no seu time.

Foi, sem dúvida, uma grande vitória, precisamente valorizada porque foi contra o Caxias, um time de maior expressão técnica e tática, com um plantel de

bons jogadores, que o Carlos Renaux sobrepujou a fase dos resultados negativos, até então colhidos na sua trajetória da competição.

Um fator todavia que deu ao "Vovô" uma produção positiva foi a coordenação da meia cancha, com Carlos Alberto, Milton Fumo e Humberto dentro de um 4-3-3, que funcionou plenamente, mostrando um trabalho harmonioso e quase perfeito da triangulação, com três velozes atacantes como o estreliante Rico, Britinho e Zelis, levavam o perigo a defesa caxiense que estava de todo complicada, principalmente no segundo tempo

SE O PROBLEMA É CLICHÊ, GRAVE BEM ÉSTE NOME:

GRAVARTEX Apronta qualquer clichê dentro de 48 horas. E além dessa rapidez você tem a qualidade e o padrão técnico Gravatex. A Gravatex sabe o que faz.

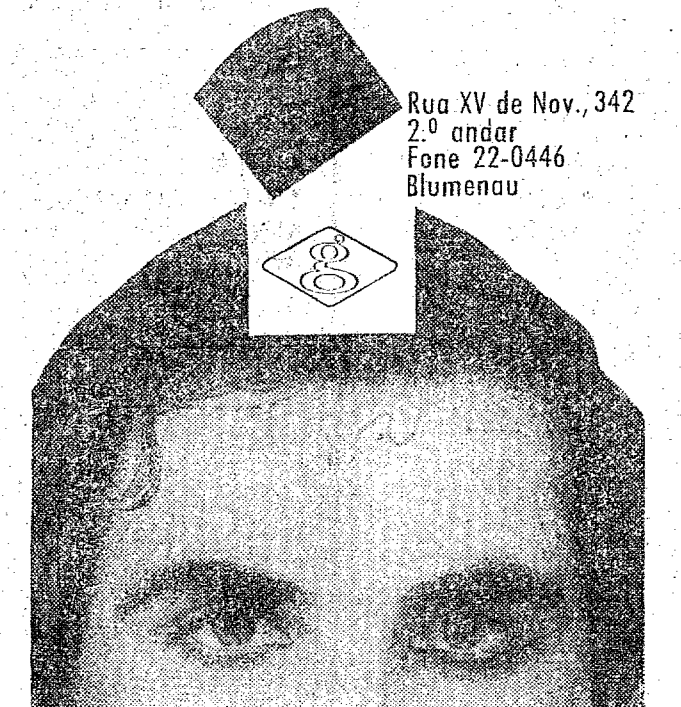

Rua XV de Nov., 342
2º andar
Fone 22-0446
Blumenau

Começou

Duas partidas abriram na tarde de sábado, o torneio de futebol infantil-juvenil Taça Cidade Jardim. No Aderbal Ramos da Silva, Palmeiras e Olímpico travaram o clássico cittadino, o qual terminou empatado, em um a um. Wilson, marcou para o Olímpico e Edimo, para o Palmeiras.

GOLEADA

No outro prélio o Guarani, goleou o Juventus, na Itoupava Norte, por cinco tentos à zero. Jairo (2) Moacir Silva, Gilmar e Oscar, foram os artilheiros desta partida. Venceu o Guarani, com: Aurélio (Robes); Walter, Norival, Balxo e Francisco; Jorge e Paulo Costa) e Alberto; Oscar (Ribeiro), Edson (Moacir Silva), Jairo e Gilmar. Perdeu o Juventus, com: Harivald (Wilmar); Raimundo, Wilson, Nelson e Jaime; Carlos e Claudionor; Rafael (Elias), Gilmar, Olímpio e Reno. No apito funcionou Moacir Tirioni, auxiliado por José Avelino dos Santos e Alcício da Silva.

SUPER BOLA DE OURO

FÔRÇA TOTAL EM PREMIO

Resultado do sorteio realizado em 24/7/71 pela Loteria Federal:

- 1º prêmio — 73.841 — 1ª série — Um Corcel para Osvaldo Leite residente em Blumenau.
- 2º prêmio — 07.373 — 2ª série — Um Corcel não vendido.
- 3º prêmio — 04.407 — 1ª série — Um Volks para Mateus A. Mendes residente em Lages.
- 4º prêmio — 68.304 — 1ª série — Um Volks a confirmar para Chapecó.
- 5º prêmio — 41.503 — 1ª série — Um televisor a confirmar para Criciúma.
- 6º prêmio — 04.407 — 1ª série — Um televisor para Manoel C. Clemes residente em Pinheiro do Meio.
- 7º prêmio — 04.407 — 1ª série — Um refrigerador a confirmar Rio do Sul.
- 8º prêmio — 04.407 — 1ª série — Um refrigerador a confirmar Florianópolis.
- 9º prêmio — 04.407 — 1ª série — Um gravador Mini K-7 para Aninha Vieira residente em Itajaí.
- 10º prêmio — 04.407 — 1ª série — Um gravador Mini K-7 a confirmar para Itajaí.

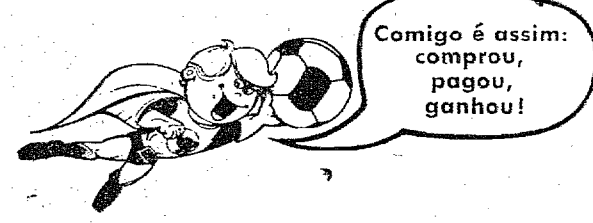

Comigo é assim: comprou, pagou, ganhou!

Plano aprovado pelo Ministério da Fazenda (Processo n.º 15114/71, sob Carta Patente n.º 329).

EXPRESSO PRESIDENTE GETÚLIO LTDA.

SERVINDO O VALE DO ITAJAÍ DO NORTE

Com partidas diárias de Blumenau a Pres. Getúlio as 7,30 — 11,30 — 11,45 — 14,00 — 16,30 e 18,45 horas, passando por Indaial, Acurra, Apiuna, Subida, Ibirama. Conexão imediata para Rio do Sul, José Boiteux, V. Melreles, Pósto Indígena, Barra da Prata, Dona Emma, Nova Esperança, e Witmarsum.

Para excursões e Turismo, moderníssimos ônibus-padrão Scania e Mercedes Benz com teto solar, poltronas semi-leitos, toilette e serviço de Bordo.

VIAGE - "TRADICIONALIDADE PRESIDENTE"

Agência: Estação Rodoviária — Fone 22-1697 — C. Postal 461.
BLUMENAU — S. Catarina

Hermes Macedo S/A

AS LOJAS FAMOSAS DA CIDADE — INFORMA —

LOTERIA ESPORTIVA

RESULTADO DO TESTE Nº 51

CLUBE	EMPATE	CLUBE
1. Brasil	X Paranaíba (PR)	(PR)
2. União	X Curitiba (PR)	(PR)
3. Água Verde	X Maringá (PR)	(PR)
4. Juventus (SC)	X Figueirense (SC)	(SC)
5. Ferroviário (SC)	X Palmeiras (SC)	(SC)
6. G. Apolônio	X Goiás (GO)	(GO)
7. Operário	X Comercial (MT)	(MT)
8. Vasco (SE)	X Proprid (SE)	(SE)
9. Portaleza	X Guarany (CE)	(CE)
10. Ferroviário (CE)	X Ceará (CE)	(CE)
11. Tuna Luso	X Paysandu (PA)	(PA)
12. ABC	X América (RJ)	(RJ)
13. Botafogo (RJ)	X Fluminense (RJ)	(RJ)

Faltam apenas 19 dias para você ganhar os dois OPALAS OK.

Aproveite os preços e as facilidades da EXPLOSAÇÃO DE OFERTAS de

Hermes Macedo S/A.

UM ROTEIRO AO TURISTA

INDICADOR COMERCIAL DE BLUMENAU

- ARTIGOS DOMÉSTICOS**
Lojas Zadrozny S/A — XV de Novembro, 1244.
- AUTOMÓVEIS - AGÊNCIAS E CONSERTO**
Volkswagen — Com. de Importação e Exportação Blumenau S/A, Rua Itajaí 881 — Fones 22-8750, 2-0757 e 22-0759.
Chevrolet — Casa Royal S/A - Rua 7 de Setembro, 1368
- BOUQUES**
Jane Pret a Porter Modas (Exclusivamente Imperchic e Cacharel) — Rua Petrópolis, 342.
- CHOCOLATE**
Bomboniere Orion - Rua Marechal Floriano Peixoto, 11.
- CHURRASCARIAS**
Churrascaria e Bar Continental - Rua 7 de Setembro, 558
- CRISTAIS — LOJAS**
CASA MOELLMANN S/A - XV de Novembro, 1091.
- FARMÁCIAS**
Drogaria e Farmácia Catarinense S/A - XV de Nov. 542
Farmácia Sântas — XV de Novembro, 591.
- FLÓRES — LOJAS**
Lapinha Flores — XV de Novembro, 1502
- DISCOS**
Sucessos nacionais e internacionais. A maior variedade de discos alemães, regionais e antigos para colecionadores.
Sempre ofertas. — Compramos ou trocamos seus discos usados por novos na hora.
- SUALLIVRARIA**
Rua 15 de Novembro Nº 1340 — BLUMENAU
FOTOGRAFIAS — ARTIGOS E EQUIP.
Foto Dietz — Padre Jacobs, 10 (Junto à Torre da Matriz).
- HOTÉIS**
GRANDE HOTEL BLUMENAU
Alameda Rio Branco, 21 — Fones: 22-0415 e 22-0288
HOTEL GLÓRIA
Rua 7 de Setembro, 954.
LANCHONETES
RIPAO LANCHES — Rua 15 de Novembro, 451 — Galeria Busch — Fone 22-0302
LIVROS — LOJAS
Livraria e Gráfica do Vale S/A — Rua Marechal Floriano Peixoto, 31.
Tipografia e Livraria Blumenauense S/A. — XV de Novembro, 819.
- SALÃO DE BELEZA - GRANDE HOTEL**
Anexo ao Salão de Mármore no andar Social — Fones: 22-0415 e 22-0288.

Joinville Tênis Clube venceu o Tabajara

Da rodada inicial do Campeonato Catarinense de Tênis Inter-Clubes, que estava marcada para o último fim-de-semana, apenas um encontro foi realizado, ou seja o que reuniu as Equipes do Tabajara Tênis Clube de nossa cidade e do Joinville Tênis Clube, da cidade de Joinville. A equipe da Manchester Catarinense, mercê de um melhor preparo técnico, tanto no setor masculino como no feminino, levou de vencida a equipe do clube da rua Alvin Schrader, com méritos indiscutíveis, pois venceu na categoria de masculino simples e feminino simples; já nas categorias de duplas, masculinas e femininas, houve um empate de 2 a 2, vencendo o TTC as duplas masculinas e o JTC venceu as duplas femininas. Na cidade de Joinville, onde deveriam se defrontarem as equipes do Lira Tênis Clube, da capital, e da Sociedade Guarani daquela cidade, o mesmo foi transferido, motivado pela contusão do tenista florianopolitano Carlos Alves e ausência de Ivan Gentil, por motivos de estudos. A Sociedade Esportiva Bandeirante da cidade de Brusque, que deveria vir até nossa cidade e para o encontro com a equipe do Bela Vista C.C., não deu ar de sua graça, deixando também de comunicar o motivo aos diretores do clube anfitrião, perdendo com isso os pontos correspondentes.

que foi em apenas dois sets. Vibraram os componentes do Joinville T.C. com esta vitória, porém quem mais vibrou foi o próprio Zecão pois com isso, demonstrou que ele é um dos melhores tenistas do estado Barriga Verde.

TTC X JTC: RESULTADOS

- Simple Masculino:**
- 1º — José C. Santiago (JTC) 2x0 Alberto Cavalcante (TTC) 6x3 10x8
 - 2º — Frederico Buchele (JTC) 2x1 Jorge Weckerle (TTC) 4x6 6x1 6x2
 - 3º — José Cassou (JTC) 2x0 João G.P. Gomes (TTC) 7x5 6x3
 - 4º — Flavio Leme (TTC) 2x1 Pedro Meyerle (JTC) 6x2 3x6 6x2
 - 5º — Dieter Nebelung (TTC) 2x0 Carlos A. Virmond (JTC) 6x0 7x5
- Simple Feminino:**
- 1º — Karin Distel (TTC) 2x0 Arlinda Borgreeve (JTC) 6x0 6x1
 - 2º — Nora Langsch (JTC) 2x0 Marly Busch (TTC) 6x1 6x2
 - 3º — Eva Werner (JTC) 2x0 Patricia Gomes (TTC) 6x3 6x3
 - 4º — Senita Meyerle (JTC) 2x0 Suzana Krause (TTC) 6x4 0x6 6x1
- Duplas Masculinas:**
- 1º — Mario Cornejo/Alberto Cavalcante (TTC) 2x0 Frederico Buchele/José C. Santiago (JTC) 6x1 6x4
 - 2º — Jorge Weckerle/Bernardo Hering (TTC) 2x0 Carlos A. Virmond/José Cassou (JTC) 6x1 6x4
- Duplas Femininas:**
- 1º — Arlinda Borgreeve/Nora Langsch (JTC) 2x1 Karin Distel/Marly Busch (TTC) 6x8 6x0 7x5
 - 2º — Eva Werner/Senita Meyerle (JTC) 2x0 Patricia Gomes/Suzana Krause (TTC) 6x0 6x3

CONTAGEM GERAL

Com três vitórias na simples masculina, mais três na simples feminina e duas nas duplas femininas, conseguiu a equipe do Joinville Tênis Clube, sair-se vencedora, fora de casa inclusive, somando 8 vitórias contra apenas 5 do Tabajara Tênis Clube. Estão de parabéns não só os atletas, mas também os diretores do departamento tenístico do clube joinvilense por esta conquista.

ZECAO O BOM

Com todo o brilho da vitória da equipe de Joinville sobre a do Tabajara T.C., a maior vitória foi a de JOSE C. SANTHAGO, sobre ALBERTO CAVALCANTE, ainda mais

Dr. Eugênio Doin Vieira
ADVOGADO E ECONOMISTA
 (Registros OAB-SC 1261; CREP-78 Região 0126; CRC 0739; CPF 006645709)
 Escritório de Advocacia Especializada em DIREITO TRIBUTÁRIO. Imposto de Renda. IPI, ICM RECLAMAÇÕES - DEPENDÊNCIAS - RECURSOS - FUSÕES, TRANSFORMAÇÕES E DIVISÕES DE EMPRESAS.
 Rua dos Ilhéus, 8 - Edifício Aplub - 8º - conj. 85
 Fone 4731 - FLORIANÓPOLIS - SC.

Dr. Wilson Holtrup Santhiago
 CRM. 970 - C.P.F. - 0037736309
OLHOS — DOENÇAS E OPERAÇÕES
 Membro da sociedade brasileira de oftalmologia. Membro numerário do Instituto Barraquer (Barcelona) Curso de especialização pela Faculdade de Medicina da Universidade do Paraná, Faculdade de Ciências Médica e Evangélica.
 Ex-médico assistente do Prof. Paula Soares 2 anos. Atende com hora marcada.
 CONSULTÓRIO: HOSPITAL SANTA ISABEL - Fone 22-1626 - RESIDÊNCIA - Fone 22-1358.

CIRURGIA PLÁSTICA
 REPARADORA E ESTÉTICA
DR. B. CAMARGO ROCHA
 Cirurgião Plástico
 C.P.F. 020283799
 Cursos Especializados no Hospital das Clínicas da FMUSP: Serv. de Cirurgia Plástica dos Drs. Victor Spina, Roberto Farina, Nelson Pigossi e Orlando Ludovici - São Paulo - Santa Casa de Misericórdia de São Paulo: Dep. Cirurgia Serv. de Cirurgia Plástica Drs. Wladimir do Amaral, Antonio Duarte Cardoso e Luiz Eugênio Reginato - Clínica de Cirurgia Plástica de São Paulo Dr. David Serson Neto - Clínica de Cirurgia Plástica Dr. Raul Loeb - São Paulo.
 Residência: Rua Tomé Braga, 141 - Fone 22-1072
 - Consultório: Hospital Santa Catarina - Horário: 10 hs. às 11,30 hs. - 15 hs. às 18 horas
 BLUMENAU - Santa Catarina

INDICADOR PROFISSIONAL

DR. VICTOR C. GARCIA

C.P.F. 008208739
 Especialista em Ouveídos, Nariz, Garganta, Pescocço e Boca.
MICRO-CIRURGIA DOS OUVÉIDOS.
 Técnicas mais avançadas nas CIRURGIAS da SURDEZ e das Inflamações dos Ouveídos. Próteses, Enxertos, e Plásticas.
 Cursos completos - Aparelhagens modernas
OTONEUROLOGIA
 Cirurgia dos nervos facial e Acústico - Paralisias Faciais - Torturas - Zumbidos - Doenças do Labirinto
RINOLOGIA — SINUSOLOGIA
 Tratamento clínico e cirúrgico das Rinites e Sinusites — Rinites Alérgicas — Vacinoterapia
ONCOLOGIA
 Cirurgia dos Tumores da Cabeça, Pescocço e Boca
ODONTOLOGIA
 Cirurgia Buco — Dentária — Fraturas — Correções — Gengivas
LARINGOLOGIA
 Aparelhagem completa para diagnóstico e tratamento — CIRURGIA das CORDAS VOCAIS
ENDOSCOPIA PER-ORAL
 Exames — Remoção de CORPOS ESTRANHOS dos Pulmões e Esôfago, Dilatações da Laringe, dos Brônquios e do Esôfago.
17 ANOS DE CURSO SUPERIORES REGULARES E ESPECIALIZADOS NOS MELHORES SERVIÇOS E ESCOLAS DE ODONTOLOGIA E MEDICINA.

CONSULTAS: HOSPITAL UNIVERSITÁRIO DAS 14 hs. às 16 hs. - Fone: 22-0011.
 HOSPITAL SANTA CATARINA das 16 hs. às 18 hs. - Fone: 22-1444.
 RESIDÊNCIA: Rua São José, 40 - Fone: 22-1501
 BLUMENAU - SC.

Aldo Benjamim de Macedo

Nº C.P.F. 003720809
ADVOGADO
 Escr. Blumenau — Rua 15 de Novembro, 550 — 11º andar S/1105 — Fone: 22-1832
 Escr. Itajaí — Rua Lauro Muller, 54
 Fone: 504.

DR. ROBERTO BUECHELE

CARDIOLOGIA — ELETROCARDIOGRAFIA
 Doenças do Coração — Eletrocardiografia — Curso de especialização em Cardiologia, no Hospital das Clínicas de São Paulo (serviço do prof. Luiz V.D. Court) — Rua 15 de Novembro, 676, 3º andar — Edifício do Banco Sul do Brasil — Consultas: Pela manhã — às 10,30 horas (hora marcada) a tarde — 14 horas às 17 horas.

ESCRITÓRIO DE ADVOCACIA

Antônio Carlos Silva
 OAB/SC 2070 — CPF 003785189
Renato de Mello Vianna
 OAB/SC 2287 — CPF 103136489
CAUSAS CÍVEIS, COMERCIAIS, TRABALHISTAS E CRIMINAIS. — COBRANÇAS MARCAS E PATENTES
 Representantes para todo o Estado de BRUNNER & CO., LTD. — Agentes Oficiais de Propriedade Industrial — Advogados e Engenheiros.
 RUA ANGELO DIAS, 23 — 1º ANDAR — FONE: 22-0440 — Cxa. POSTAL - 827 — BLUMENAU-SC.

DR. Herculio Luiz Costa

C.P.F. 020283449
DOENÇAS NERVOSAS
 Curso de especialização em Psiquiatria (2 anos) no Instituto de Psiquiatria da Universidade Federal do Rio de Janeiro (Ex-Univers. do Brasil). — Ex-Chefe dos médicos residentes do Instituto de Psiquiatria da U.F.R.J. — Consultório: Rua 15 de Novembro, 678 - Edifício E. Schadrack - 2º andar - sala 3 - Blumenau - SC.
 — Telefone: 22-0530 —
 Consultas - Marcar no consultório às 15 horas.

PSICOLOGIA — CLÍNICA INFANTIL

DRA. GILDA MENICUCCI BALSINI
 C.R.P. 1611 — C.P.F. 042889716
 Formada em Psicologia pelo Instituto de Psicologia da Universidade Católica de Minas Gerais - Belo Horizonte. **DIAGNÓSTICO — ORIENTAÇÃO — TRATAMENTO. ORIENTAÇÃO: VOCACIONAL, VITAL E PEDAGÓGICA.** Criança com dificuldade escolar, timidez, agressividade, rebeldia, problemas de linguagem, nervosismo e outros distúrbios de conduta.
TRATAMENTO: LUDOTERAPIA — ED. PSICOMOTORA E PSICO-PEDAGÓGICA — TERAPIA DA PALAVRA. — Consultas com hora marcada. — **CONSULTÓRIO — Rua São Paulo, 421.** Segunda e quarta — 13:30 às 17:30 hs. Terças, quintas, sextas e sábados — 8:30 às 11:30 hs. **RESID. FONE: 22.0155 — BLUMENAU —**

CLÍNICA DE OLHOS, OUVÉIDOS, NARIZ e GARGANTA

DOENÇAS E OPERAÇÕES
DR. WILSON SANTHAGO
 C.P.F. 003736309
DR. WILSON HOLTRUP SANTHAGO
 C.P.F. 003736309
CONSULTÓRIO HOSPITAL SANTA ISABEL
 FONE 22-1626

ESCRITÓRIO JURIDICO

WERNER GREUEL
 C.P.F. 003848609

RENATO WOLFF

C.P.F. 103136999
 Rua 15 de Novembro, 504 - Sala 5 -
 Telefone: 22-1953 — BLUMENAU

DR. ANTONIO MARCOS ULIAN

C.P.F. 003713519
ORTOPEDIA E TRAUMATOLOGIA
CONSULTÓRIO: Hosp. Sta. Catarina — Fone: 22-1444
RESIDÊNCIA: Rua São Paulo, 1587 — Fone: 22-0505
CONSULTAS: Pela manhã e à tarde.

Escritório Contábil Fiscal Ralph Kaestner

Fundado em 1958
RALPH KAESTNER
AUDITOR
 Rua 15 de Novembro, 844 - Fone: 22-0565
 Caixa Postal, 307
 BLUMENAU — Santa Catarina.

Dr. Conrado Balsini Neto

C.P.F. - 008251918
CLÍNICA INFANTIL
Consultório: Hospital Universitário —
 Fone: 22-0011; **Residência:** Hermann Hering, 481 — Fone: 22-1002; **Consultas:** das 10 às 12hs e das 15 às 18 hs

DR. CARL HEINZ PETERS

C.P.F. - nº 003730609
CLÍNICA DE OLHOS
 Membro da Sociedade Brasileira de Oftalmologia — Membro num. da Societê Française de Oftalmologie — Membro num. da Soc. Hispano-Americano de Oftalmologie — Membro num. do Instituto Barraquer.
TRATAMENTOS — OPERAÇÕES
 Rua 15 de Novembro, 550 — 8º andar — Conj. 801/2
 Edifício Catarinense

BLUMENAU Santa Catarina
 Horário de Consultas: 9,00 às 12,00h. 14,00 às 18,00.
 De 2ª-Feira à 6ª-Feira.

ATENDE-SE COM HORA MARCADA

CONSULTÓRIO: 22-1096
RESIDÊNCIA: 22-1396
Prescrição de óculos e de lentes de contato
Exame neuro-oftalmológico - Betaterapia
Exercícios Ortopáticos (Extrabismo).

DR. NISO BALSINI

— Médico —
ORTOPEDIA — TRAUMATOLOGIA
 Especialidade em Ortopedia e Traumatologia pelo Hospital dos Servidores do Estado - Guanabara (2 anos.)
 Curso de especialização da Sociedade Brasileira de Ortopedia e Traumatologia Regional - Guanabara (1 ano).
 Ex-Chefe dos Médicos Residentes do Serviço de Ortopedia e Traumatologia do Hospital dos Servidores do Estado.
CONSULTAS E PRONTO ATENDIMENTO.
HOSPITAL UNIVERSITÁRIO - Fone: 22-0011

EMYGDIO GERALDO SADA

C.P.F. 028666179
ADVOGADO
 FLORIANO PEIXOTO, 55 — SALA 204
 — EDIFÍCIO JUMA —
 FONE: 22-0184

DRA. HELGA M. MAYER

C.P.F. 051255297
Neurologia e Eletroencefalografia
 Diplomada pela Faculdade Nacional de Medicina (Rio) Estágio no Serviço de Neuro Psiquiatria (Prof. François Lhermitte) Hôpital de La Salpêtrière (Paris) — Tese apresentada à Faculdade de Medicina de Paris (assistente estrangeiro) — Estágio na Cadeira de Neurologia do Hospital Santa Maria (Lisboa) — Espec. no Instituto de Neurologia da UB (Rio) — Estágio na Clínica Neurocirúrgica do Dr. Paulo Niemeyer (Dept. Neurofisiologia) — Estágio no Serviço de Neurologia da Santa Casa Misericórdia (Rio).
 Horário do Serviço de Eletroencefalografia: 8 às 12 e 13 às 18 horas — Horário para Consultas: 8 às 12 e das 16 horas em diante.
CONSULTÓRIO: — HOSPITAL UNIVERSITÁRIO
 Tel.: 22-0011.

DOENÇAS DO CORAÇÃO

DR. LEO CARVALHO
 C.P.F. 003743429
ELETROCARDIOGRAFIA
 Hospital Santa Isabel
Consultas:
 9 às 12 horas — 15 às 18 horas

DR. BLAVATTI

C.P.F. 020244209
APARELHO-DIGESTIVO
VARIZES CIRURGIA
E TRATAMENTO CLÍNICO.
 Consultas: 9h. às 12h. e 14h. às 19 h.
HOSPITAL SANTA CATARINA
 FONES: 22-1444 e 22-1642

DR. JOSÉ ARAÚJO

Médico Especialista de Ouveídos, Nariz e Garganta
 Clínica e Cirurgia da Surdez — Endoscopia Per-Oral — Cirurgia da Cabeça e Pescocço
Consultório no HOSPITAL SANTA ISABEL
 Horário das 8 às 11h e das 15 às 18 horas
EX-MÉDICO ASSISTENTE DAS
 Clínica Universitária Otorrinolaringologia de Genebra (Suíça) — 3 anos; Clínica Universitária de Otorrinolaringologia, endoscopia e audiolaringologia de Lyon (França) — Clínica Universitária de Otorrinolaringologia e Cirurgia Maxilo-Facial de Toulouse (França) — 1 ano; Serviço de cabeça e pescocço do Hospital do Câncer de São Paulo — (1 ano; Membro Efetivo da Sociedade Brasileira de Cirurgias da Cabeça e Pescocço).

DR. ANTONIO C. LOUREIRO

C.P.F. nº 028673899
 Doenças do Coração — Eletrocardiografia — Curso de especialização em Cardiologia, no Hospital das Clínicas de São Paulo (serviço do prof. Luiz V. D. Court). Atende no Hospital Santa Catarina, de segunda à sexta-feira pela manhã; das 10,30 (hora marcada); A tarde: 14,30 às 18 horas — Telefone: 22-1642.

DR. ROMUALDO IZON HEIL

Ex-médico residente do serviço de cirurgia do Hospital Ernesto Dornelles, de Porto Alegre. Ex-médico estagiário do serviço de cirurgia infantil do Hospital do Servidor Público do Estado de São Paulo.
CLÍNICA CIRÚRGICA E CIRURGIA INFANTIL
Consultório no Hospital Santa Isabel — Fone 22-02-22; Residência: rua 7 de setembro, 1343 — Fone 22-09-97.

Policlínica Pronto

Socorro Odontológico
 ATENDIMENTO DIURNO E NOTURNO
DR. MÁRCIO J. ALBANI — C.D.
DR. NIVALDO N. DIEGOLI — C.D.
DR. ANTONIO L. BELLI — C.D.
DR. ALADIO MERICCO — C.D.
CIRURGIA — CLÍNICA — ORTODONTIA — PRÓTESE — ANESTESIA LOCAL E GERAL
 Rua Floriano Peixoto nº 75 — Fone: 22-0157
 BLUMENAU — SANTA CATARINA

ESTADO DO RIO CRIA CONDIÇÕES PARA INDÚSTRIA TURÍSTICA

RIO (AN) — Técnicos do consórcio suíço-italiano que firmou convênio de 20 milhões de dólares com o Governo fluminense para elaboração do Plano Integrado de Turismo reabriram a série de levantamentos que estão sendo mantidos no Estado.

A informação é do presidente da FLUMITUR, Sr. Marcos Pires Murici, acrescentando que o programa de turismo a ser elaborado passará a integrar o Plano Global do Governo, juntando-se ao planejamento dos setores energéticos, de

água e esgotos, de comunicações, rodoviário e de abastecimento, e que o programa de infra-estrutura deverá estar concluído até o final do ano.

O Sr. Marcos Pires Murici anunciou, ainda, o início de entendimentos visando a assinatura de convênio operacional com a participação da FLUMITUR, EMBRATUR e Secretarias de Turismo dos Estados da Guanabara e São Paulo, para exploração turística na faixa da estrada Rio-Santos.

ICM: entrega de parcelas

RIO (AN) — O Presidente Emilio Garrastazu Médici, acolhendo exposição de motivos do ministro da Fazenda, assinou decreto-lei dispondo sobre a entrega das parcelas pertencentes aos municípios, do produto da arrecadação do Imposto sobre Circulação de Mercadorias.

Estabelece o decreto-lei que para a distribuição de metade das parcelas pertencentes aos municípios, na arrecadação do Imposto sobre Circulação de Mercadorias, os Estados poderão adotar, no segundo semestre de 1971, os índices percentuais aplicados no exercício de 1970.

O Ministro Delfim Neto, em sua exposição de motivos, lembra que o decreto-lei nº 380, de 23 de dezembro de 1968, alterou o sistema de cálculos das parcelas que dentro de um mesmo Estado deveriam tocar a cada município.

Afirma o titular da Fazenda que a adoção de novos índices poderá, contudo, causar problemas financeiros a alguns municípios que sofreriam substancial queda de receita, especialmente os Estados do Rio de Janeiro e Paraíba. Para diminuição da importância desses problemas e para possibilitar o ajustamento das finanças municipais, foi baixado o decreto-lei nº 1.155, em 3 de março de 1971, facultando aos Estados a adoção dos índices vigentes em 1970, no primeiro semestre de 1971.

— É necessário que no segundo semestre deste ano — destaca o Ministro Delfim Neto —, seja adotado um critério misto, para que se atinja gradualmente os índices previstos no decreto-lei nº 380, de 23 de dezembro de 1968.

Curso de Pilotagem

Já se encontram abertas as inscrições para o Curso de Pilotagem Elementar, no Aéreo Clube de Blumenau.
 As matrículas poderão ser feitas no horário comercial, no Aeroporto Quero-Quero, em Itoupava Central, e os detalhes poderão ser obtidos pelo telefone 22-1776, no horário comercial.

Pretende apressar reforma municipal

BRASILIA (AJB) — O Tribunal de Contas da União, através do seu presidente, Ministro Abgar Renault, solicitará ao Ministro da Justiça, Prof. Alfredo Buzaid, oficialmente, que seja apossada a reforma municipal, tendo em vista a constatação de que a atual estrutura não corresponde às necessidades do país.

O encontro entre os dois ministros, segundo se anunciava no Tribunal, deverá

MAIS COLONOS PARA A TRANSAMAZONICA

Dando prosseguimento ao seu plano de colonização o Instituto Nacional de Colonização e Reforma Agrária — INCRA —, embarcou para Altamira, no Pará, 34 colonos pernambucanos recrutados nos Municípios de Palmeiras, Cabo e Garanhuns, onde se juntarão aos agricultores selecionados em diversos Estados para colonização de um dos primeiros núcleos da Transamazônica.

Esses colonos serão assentados às margens da Transamazônica, no trecho Altamira-

Itaituba, recebendo uma casa e 100 hectares de terras, além de ajuda financeira, correspondente a um salário da região por família, durante 6 meses.

O Ministério da Agricultura está prestando toda ajuda possível aos colonos, em Altamira, orientando-os desde a escolha de sementes até a fase de comercialização de suas safras. O INCRA já mantém na área um posto de venda de implementos agrícolas e defensivos para a lavoura, dando financiamento aos colonos.

AUTO VIAÇÃO CATARINENSE
PARTIDAS DIÁRIAS DE BLUMENAU PARA:

Florianópolis	05.30—07.45—08.00—08.30—09.00—10.45—13.00—16.00—19.00—20.00
Hajaí	05.30—08.30—09.00—10.20—13.00—16.00—19.00—20.00
Camboriú	05.30—08.30—10.45—13.00—16.00—19.00—20.00
Faragá do Sul	06.00—08.00—10.00—12.30—16.30—18.00—20.00—00.30
Joinville	06.00—08.00—10.00—12.30—16.30—18.00
Pomerode	06.00—12.30—16.30—18.00—20.00—00.30
Vila Itoupava	08.00—10.00

OBS.: O horário das 08.00 horas é realmente direto, de Blumenau a Florianópolis, com duas horas e 10 min. de viagem e o das 08.30 e 20.00 horas semi-direto com apenas dez minutos de parada em Itajaí.

1º Encontro de Estudantes de Letras terá a participação de 12 Universidades Federais

Nos dias 30 e 31 de julho e 1º de agosto, alunos e professores do Curso de Letras da Fundação Universidade Regional de Blumenau estarão promovendo o 1º ENCONTRO DE ESTUDANTES DE LETRAS, que reunirá representantes de 12 Universidades Federais, desde Belo Horizonte até Porto Alegre.

A este respeito, o Professor Olívio Pedron, Coordenador do Departamento de Letras da FURB, falando de um reportagem de CIDADE DE BLUMENAU, disse que, "temos por objetivo corroborar o espírito universitário, tornando a nossa Universidade mais conhecida nos centros culturais do País. Ao mesmo tempo, mostraremos que nossa cidade de Blumenau, a par da indústria e do turismo ganha nova dimensão: a cultura, criando novas aberturas para nossos universitários, e colocando-os a par do que de novo ocorre nos demais centros de estudos, e muito mais.

Referindo-se a programação, o Professor Olívio Pedron acrescentou que, "na parte da manhã de todos os dias, haverá apresentação de temas e debates pelos nossos universitários e pelos visitantes. Respetivamente, teremos, no primeiro dia, uma palestra na FURB, no segundo, lá no 1º/23º Regimento de Infantaria e no terceiro dia, no Colégio São Luiz, de Brusque. Na parte da tarde e à noite de todos os dias, serão feitas visitas a indústrias, com encontros sociais. No entanto, a pré-estruturação programática, já está delineada da seguinte maneira: na próxima sexta-feira, palestra rápida sobre Blumenau, pelo Professor José Ferreira da Silva e outra do Professor Péricles Prade sobre a cultura em Santa Catarina; no sábado — baile no "Centro Cultural 25 de Julho", e conagração com a juventude do 1º CONJUSC; domingo à tarde, em Brusque — tarde dançante na Sociedade Recreativa Desportiva Bandeirantes".

Sobre a colaboração prestada a promoção do 1º ENCONTRO DE ESTUDANTES DE LETRAS, o Professor Olívio Pedron salientou que, "graças a compreensão do alcance de acontecimento de tamanha envergadura conseguimos a colaboração do sempre prestatvo Coronel Jacinto de Carvalho Braga, Comandante do 1º/23º Regimento de Infantaria; do Sr. Evelásio Vieira, Prefeito Municipal de Blumenau; do Sr. José Germano Schaefer, Prefeito Municipal de Brusque; da Comissão Municipal de Turismo, da Companhia Jansen, Agricultura, Indústria e Comércio, da Companhia de Cigarros Souza Cruz, da Indústria Têxtil Companhia Hering e da Sociedade Bandeirantes, a quem agradecemos".

Coral da Universidade Gama Filho apresenta-se hoje em Blumenau

O Coral da Universidade Gama Filho da Guanabara apresenta-se hoje em Blumenau, no Teatro da Sociedade Dramático-Musical Carlos Gomes, sob os auspícios desta Sociedade, da Universidade Federal de Santa Catarina e da Fundação Universidade Regional de Blumenau.

A apresentação do Coral guanabaraense, composto por 65 figuras, dar-se-á às 20h30m, estando o programa assim elaborado:

- Ave Maria**
 2 — J. S. Bach (letra adaptada por Otto B. Pohlmann) — Min.ª Anna Triste e Arrepentida.
 3 — Händel — Hallelujah
 4 — J. Bryome (Poesia de Goethe) — Beherigung
 5 — Tschalkowsky, Op.6 — nº 6 (Poema de Goethe — Versão de Amariles G. Hill, Arranjo de Abelardo Magalhães) — Apenas um coração solitário.
 6 — Villa-Lobos (Poema de Manuel Bandeira) — Invocação em defesa da Pátria.

- 2ª PARTE**
 1 — Negro Spiritual (Arranjo de Aricó Goodel) — Deep River.
 2 — Barbosa Lessa (Arranjo de Aricó Junior) — Negrinho do Pastoreiro
 3 — Folclore Mineiro (Arranjo de Carlos Alberto) — Galo Ganizé
 4 — Popular (Gênero de mambumbura da época passada) — Estrêla é luz nova
 5 — Edith Piaf (Versão de

- Oldair Maranhão e Arranjo de Abelardo Magalhães) — Hino ao Amor
 6 — Ernst Gold — (Versão de Romou Nunes e Arranjo de Abelardo Magalhães) — Exodus
 7 — Chico Buarque de Holanda (Arranjo de Abelardo Magalhães) — Noite dos Mascara-dos
 8 — Ary Barroso (Arranjo de Henrique de Curitiba) — Exaltação à Bahia (Na Baixa do Sapaleiro).



BLUMENAU, 27 DE JULHO DE 1971

Abel fala da 5ª AGROPEC na Câmara dos Deputados

O Deputado Federal Abel Avila dos Santos em recente pronunciamento na Câmara dos Deputados em Brasília, detalhou aos parlamentares aspectos atinentes a realização em Blumenau, no próximo mês de Setembro, da 5ª AGROPEC, já denominada de "Exposição-Feira Presidente Garrastazu Médici".

O pronunciamento do parlamentar catarinense, no seu inteiro teor foi o seguinte:

"Dia 24 de setembro próximo, inaugura-se em Blumenau, a V Exposição-Feira Agropecuária — AGROPEC — no Estado de Santa Catarina. Trata-se do certame da mais alta expressão no cenário agropecuário, não só do Estado catarinense, como também do sul do País, procurando mostrar o que de mais representativo produz a lavoura e a pecuária barriga-verde.

A importância deste acontecimento se consubstancia no grande interesse que já está sendo demonstrado pelos expositores de Santa Catarina e de outros Estados da Federação que conhecem, pelos certames anteriores, a sua organização e o seu êxito, razão porquê já se verifica grande afluência de inscrições para participar na Exposição-Feira Agropecuária de Blumenau, in-

clusve da longínqua Bahia, conforme informações solicitadas pelas Fazendas Reunidas de Água Branca, de Salvador.

Além de outros objetivos v a o empreendimento des-pertar nos criadores e pecuaristas do Vale do Itajaí, outrora a maior bacia leiteira e grande centro suíno cultor do Estado, o interesse para essas atividades, visto ter a região se dedicado, nos últimos anos, às atividades industriais, destacando-se como uma das mais desenvolvidas neste ramo de atividade.

É justo que se destaque o interesse e abnegação dos idealizadores e dirigentes das Comissões Organizadoras desse certame na sua quase totalidade homens de indústria, do comércio, de profissões liberais, e profissionais da imprensa, rádio e televisão mas que encarado a gravidade do problema do abandono do homem do campo, tudo tem feito para estimulá-los e reconstruí-los com as atividades agrícolas e pecuárias, principalmente na hora presente, quando o Governador Colombo Sales, no seu Projeto Catarinense de Desenvolvimento, dá especial atenção aos desenvolvimentos das atividades agropecuárias, para a expansão e aproveitamento das áreas

agrícolas do Estado e a ampliação dos rebanhos de gado leiteiro e de corte procurando ir ao encontro da política implantada pelo Governador do Presidente Emilio Garrastazu Médici, que, em suas recentes decisões, com apoio do Congresso Nacional, entregou ao trabalhador rural do nosso País, através do "Programa de Assistência ao Trabalhador Rural" a garantia de um futuro mais promissor, retribuindo ao lavrador parte do grande esforço dispendido para alcançar-se o desenvolvimento e o progresso do País.

O Decreto que criou o PROTERRA — Programa de Redistribuição de Terras e de Esímulo à Agro-indústria do Norte e Nordeste — de alto alcance social e econômico para o Brasil, completa o desejo dos Governantes de afirmação do grande horizonte que se norteia para a caminhada em busca do equilíbrio social deste País.

Quizeram os responsáveis pela organização da V Exposição-Feira Agropecuária de Blumenau, reconhecendo os méritos do Presidente da República, homenageá-lo com a denominação de "Presidente Garrastazu Médici", aquele certame. E S. Exa. o Sr. Presidente, numa demonstração de consideração e apreço que dedica aos homens que trabalham e desejam a engrandecimento pátrio, não só aceitou a homenagem como manifestou a sua profunda gratidão pela lembrança de ter o seu nome à frente da V Exposição-Feira Agropecuária em Santa Catarina.

Além do que traz de importância para o desenvolvimento dessas atividades, o certame em referência propicia, de modo destacado, um ambiente festivo acolhedor a todos que ocorrem ao local da Exposição, porque afora a mostra de gado bovino, suíno e equino e de produtos agrícolas, a V AGROPEC exporá na oportunidade, com grande brilho, as mais variadas espécies de aves, pássaros, destacando-se a exposição de pombo e flores, grande atração dos dias festivos da Exposição, razão pela qual foi considerada, por lei Estadual, de evento turístico e incluída no Calendário do Ministério da Agricultura

Para se ter uma pávida idéia da movimentação e do êxito do acontecimento, citarei o relatório da IV Exposição-Feira, realizada de 12 a 15 de setembro de 1969, no que se refere ao expressivo número de visitantes, que foi de 42.527, incluindo-se grande número de estudantes universitários que colaboraram com o acontecimento bem como a vinda de caravanas estudantis de vários Municípios catarinenses, dando, assim, um alto sentido educativo ao certame em foco.

Poderia mencionar outras razões justificáveis para o êxito da V AGROPEC, porém é curto o tempo que me é reservado. Direi ainda, no entanto, que para a realização de tão importante certame, são aplicáveis altas importâncias. E esses recursos financeiros, em grande parte, devem provir do Poder Público. O Estado de Santa Catarina e a Prefeitura Municipal com o decisivo apoio da Câmara de Vereadores já vem participando com significativas verbas de seus orçamentos. Cabe, agora, ao Ministério da Agricultura, que tem como titular o Dr. Luiz Fernando Cirne Lima, homem afeito aos problemas da Agricultura e da Pecuária deste País, encontrar os meios legais para que o Governo Federal dê, também, sua parcela de ajuda para o mais completo êxito do certame.

Para tanto, os dirigentes da V AGROPEC enviaram ao Sr. Ministro Cirne Lima o expediente que passo a ler e que solicito constar deste meu pronunciamento. "Senhor Ministro:

Uma exposição agropecuária tem muitos e reais significados, não aadamente quando promovida numa região em potencial estágio de desenvolvimento

A V Exposição-Feira Agropecuária de Blumenau, elaborada dentro das diretrizes traçadas pelo Projeto Catarinense de Desenvolvimento — documento executado pelo Exmo. Sr. Governador Colombo Machado Sales para Santa Catarina — tem como premissa o incentivo educacional ao homem do campo. Para tanto, expositores de alto gabarito, participam efetivamente com o que de melhor possuem, tornando assim a Feira, do interesse não só regional, mas do âmbito nacional.

Desta forma, vimos a presença de V. Exa. consultar das possibilidades existentes e quais os meios possíveis, para conseguirmos neste Ministério, a liberação de uma verba específica para a construção de um pavilhão, além de outras obras e despesas decorrentes da organização da V AGROPEC, que dado o sucesso da mostra — fazem-se necessárias para avender o grande número de inscrições já solicitadas até o momento".

Era o que tinha a dizer, Sr. Presidente e Srs. Deputados com referência àquele acontecimento de significativa importância para o desenvolvimento agropecuário do meu Estado, merecedor de ser visitado por todos os brasileiros, que na época estabelecida — 24 a 27 de setembro próximo — tenha condições de chegarem até a cidade de Blumenau, Capital Econômica do Vale do Itajaí, no Estado de Santa Catarina".

Prefeitos do Médio Vale debateram problemas com Secretário do Desenvolvimento

Prefeitos de Municípios integrantes da Associação Micro-Regional do Médio Vale do Itajaí, acompanhado dos Deputados Aldo Pereira de Andrade e Raul Knassel, estiveram na Secretaria do Desenvolvimento Econômico, levando ao Secretário Alcides Abreu, um conjunto de problemas a serem tratados pela micro-região, juntamente com o Governo do Estado.

A implantação do escritório micro-regional previsto no Projeto Catarinense de Desenvolvimento fez parte do encontro. O escritório objetiva a assistência técnica às Prefeituras Municipais. Discutiu-se ainda, a possibilidade de realização de estudos específicos da Secretaria do Desenvolvimento e da Secretaria do Governo, nos Municípios de Gaspar e Luiz Alves, tendo em vista o fato de que, com a unificação das usinas de açúcar, parte da população que se ocupava da produção de cana de cultura, deveria derivar para outras áreas de atividade.

FRIGORIFICOS
 Um outro tópico abordado, foi o da conveniência de se oferecer um tratamento global aos frigoríficos de Indaial, Timbó e Pomerode, podendo o setor receber o amparo do sistema financeiro e creditício do Estado, e, eventualmente, do Fundo de Modernização e Reorganização Industrial do ENDE.

Estas medidas, de conhecimento do Governador Colombo Sales, serão delatadas nas áreas competentes da administração pública estadual.

CLUBE SOCILA
 Tendo por local o Salão Verde da Sociedade Dramático Musical Carlos Gomes, a SOCLA de nossa cidade, estará na próxima sexta-feira às 17 horas, em coquetel e imprensa, fazendo o lançamento do CLUBE SOCILA, destinado às senhoras e senhoritas de Santa Catarina.

Clube do Livro
 Já estão abertas as inscrições para admissão ao Clube do Livro, em Blumenau, que poderão ser efetuadas no Posto do MEC, localizado no prédio da Prefeitura Municipal.
 O Clube do Livro publica há 28 anos literaturas, exclusivamente para os seus sócios, o quase pelo preço de custo. O programa editorial abrange romances, biografias, suspense, ficção científica, dos melhores escritores nacionais e estrangeiros.
 Os livros do mês, são os seguintes:
 — Julho-71 — O Poeta da Liberdade (Castro Alves)
 — Agosto-71 — A Simplicidade de Luiz Coloma.
 — Setembro-71 — As Minas do Rei Salomão de R. Huggard.
 — Outubro-71 — O Capitão dos Andes de Raimundo Magalhães Jr.
 — Novembro-71 — A Volta do Paraíso de Henry James
 — Dezembro-71 — O Mundo de Olavo Bilac, por Henrique A. Orciupli.

SEÇÃO LIVRE — Manifesto da Aliança Renovadora Nacional — Diretório de Blumenau —

Com referência ao processo político-administrativo movido contra o Prefeito Municipal, consubstanciado em denúncia feita pelo Sr. Haroldo Naitzke, eleitor blumenauense e membro efetivo do Diretório Municipal do MDB local, o Diretório Municipal da Aliança Renovadora, sente-se na obrigação de vir, a público, a fim de situar a sua posição e esclarecer ao povo a veracidade dos fatos;

- Afirmando:
- 1º — Que em pronunciamento anterior, o nosso Diretório, fez sentir que a denúncia contra o Prefeito de Blumenau e o pedido de cassação do seu mandato partiu de um correligionário do mesmo Prefeito.
 - 2º — O Diretório e a Comissão Executiva do Partido ressaltaram o acertado e correto procedimento de sua bancada de vereadores na câmara municipal, que outra coisa não se fez se não dar o mais fiel cumprimento ao que determina a Lei Orgânica Dos Municípios e o Decreto-Lei Federal Nº 201, reguladores da matéria em foco;
 - 3º — Que esta solidariedade e apoio aos Senhores Vereadores da Arena, se justificam na confiança que merecem do partido e pelo que representam de vontade popular (70% do eleitorado).
 - 4º — Que desde o primeiro momento em que a denúncia em foco deu entrada na Câmara Municipal, o Sr. Prefeito e seus seguidores ao invés de contestarem a existência dos delitos apontados, procuraram desviar a opinião pública para um caminho eminentemente político, com tentativa de envolvimento da Arena, que outro objetivo não tem, como já foi dito anteriormente, do que o esclarecimento da verdade e a moralização dos costumes e hábitos políticos administrativos do nosso município, como imperou quando do governo Municipal da Arena no quadriênio 1966/1970 e governos anteriores.
 - 5º — Que o Sr. Prefeito Municipal, em entrevista publicada no jornal O Sol, que se edita nas cidades de Itajaí e Balneário de Camboriú, edição de 10 do mês corrente, investiu desabridamente contra a Aliança Renovadora Nacional e membros do Movimento Democrático Brasileiro, ataques estes que atingiram, em primeiro plano, descabida e acintosamente, a bancada arenista na Câmara Municipal;
 - 6º — Que na referida entrevista, além dos ataques de natureza diretamente política, o Sr. Prefeito Municipal proferiu injúrias ao povo de Blumenau, à sua cultura e discernimento cívico, ao declarar que nas próximas eleições qualquer indivíduo — é aqui usou de uma expressão pejorativa — se elege Prefeito neste Município pelo Movimento Democrático Brasileiro;
 - 7º — Que o Diretório do M.D.B. em Blumenau, pela maioria incontestável dos seus membros, emitiu nota oficial revidando as acusações feitas pelo Sr. Prefeito Municipal ao seu próprio partido, na referida entrevista;
 - 8º — Que ao replicar publicamente a nota oficial do Diretório do M.D.B. o Sr. Prefeito Municipal deixou mais uma vez, clara e insofismavelmente, que a denúncia apresentada à Câmara Municipal de Blumenau, contra a sua administração, partiu de dentro de sua própria agremiação partidária, ou seja, do Movimento Democrático Brasileiro;
 - 9º — Que se analisarmos a posição da bancada de vereadores da Arena verificar-se-á que dela participam industriais, acadêmicos, professores, economistas, chefes de departamentos de indústrias, funcionários autárquicos, enfim pessoas que pelas suas formações sempre trabalharam pela grandeza e desenvolvimento de sua terra;
 - 10º — Que a decisão a ser tomada pela Bancada de Vereadores no caso em debate será aquela que melhor atender aos altos interesses blumenauenses e calcada em estudos e exames jurídicos dos mais renomados especialistas da matéria;
 - 11º — Que a nossa decisão, tanto no decorrer do processo, ou mesmo no seu pronunciamento final, haverá de ser tomada com a maior isenção de ânimo, movida apenas na consulta dos interesses de Blumenau.
- É esta a nossa manifestação.
 Aliança Renovadora Nacional —
 Diretório Blumenau —
 Hélcio Reis Fausto
 Presidente
 (***)

NO DOMINGO, CONFIRA AQUI A PLACA DE SEU CARRO!

Malhas Thiemann

COMUNICAÇÃO

A Direção do Restaurante Frohsinn e do Baril de Ouro, sente-se no dever de comunicar a seus clientes amigos e público que seus estabelecimentos **FUNCIIONAM DIARIAMENTE DAS 10:00 AS 24:00 HORAS**. Oferecem todos os dias música típica alemã, um conjunto Paraguaio e aos sábados o Frohsinn apresenta danças típicas Tirolezas.

Ambiente típico — Refeições de categoria Internacional e o tradicional e saboroso Chopp.

Vem aí o Pexinção...!