

Apolo: prossegue a contagem regressiva

CABO KENNEDY (UPI) — A contagem regressiva para o lançamento da Apollo-15 à Lua prosseguiu ontem normalmente, sem ter sentido os efeitos de uma nova descarga de raios, que atingiu pela sexta vez a torre de alimentação. A contagem deve terminar segunda-feira próxima, às 9h34m (10h34m de Brasília) quando a Apollo-15 será lançada à Lua, levando a bordo os astronautas David Scott, Alfred Worden e James Irwin. O porta-voz da NASA informou ontem que um exame dos registros gravados revelou que a torre de 133,5 metros de altura, anexa ao foguete "Saturno-5", foi atingida antecor-

tem à noite por uma descarga de pouca intensidade durante uma tempestade elétrica. O fenômeno não foi observado no momento em que ocorreu e não causou nenhum problema. A torre, por onde passam os cabos de alimentação para os foguetes e motores da cosmonave, foi atingida cinco vezes por descargas elétricas no mês passado. Os raios inutilizaram vários equipamentos de terra, porém o foguete e a cosmonave não sofreram avarias. A maior dessas descargas chegou a 98 mil amperes, mas de antemão à noite foi de apenas 500 amperes.

A Companhia Catarinense de Telecomunicações — COTESC, vem de adquirir um imóvel no Bairro da Ponta Aguda, à Rua Uruguai, esquina com Rua República Argentina. Neste local a COTESC irá construir um novo prédio, que abrigará a sede do Distrito de Blumenau. A escritura de transferência do referido terreno foi lavrada no Tabelionato Nóbrega. Na foto, aparecem o Dr. João Moura Netto, procurador da COTESC, Sylvia Moellmann Nóbrega, Tabeliã, Dr. Sérgio Alberto da Nóbrega, e o Gerente da Companhia Catarinense de Telecomunicações, em Blumenau, Sr. Antônio Domingos de Souza. (foto Apolo).



NOVOS GOVERNANTES DO SUDÃO SIMPATIZAM COM O COMUNISMO

BEIRUTE (UPI) — Os novos governantes militares do Sudão criaram ontem um conselho revolucionário esquerdista para reger o destino da maior nação africana, depois do inerte golpe de estado que derrubou o General Jaafar Numeiry.

Em círculos políticos árabes ficou assegurado que pelo menos cinco dos sete conselheiros são comunistas ou simpatizam com tal ideologia.

Três dos novos membros do organismo foram afastados dos seus cargos por Numeiry há oito meses por conspiração comunista e outros dois renunciaram por efeito da campanha anti-comunista empreendida em fevereiro deste ano pelo governante afastado.

Em seu primeiro pronunciamento oficial, o conselho declarou que esta é uma república democrática independente, acrescentando que a soberania pertence ao povo e

o conselho assume a responsabilidade por sua condução.

O Aeroporto de Khartoum, na capital, continuou fechado ontem, porém as emissoras árabes informaram que a situação é de calma e que foram restabelecidas as comunicações telefônicas internas, interrompidas antemão à noite, no começo do movimento.

Numeiry e outros líderes do regime derrubado foram detidos e estão internados na sede do comando geral do exército, segundo anunciou a rádio de Ondurman.

A ordem número um promulgada pelo novo conselho dispõe que todas as forças democráticas nacionais devem organizar-se e constituir grupos de apoio à revolução. A proclamação também pede a formação de uma frente democrática nacional em que estejam representados camponeses, operários, soldados, intelectuais e trabalhadores em geral.

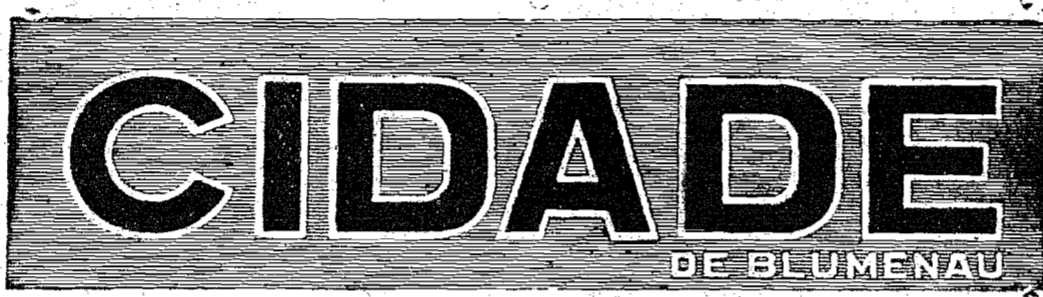

Diretor: NAGEL MILTON DE MELLO

Ano III — Blumenau, 21 de Julho de 1971 — Número 859

Hanói prepara nova ofensiva no Vietname

Entidade interpela Supremo sobre a legalidade da participação dos Estados Unidos na guerra

WASHINGTON (UPI) — A União Norte-Americana para Liberdades Civis pediu ontem ao Supremo Tribunal Federal que se pronuncie sobre a legalidade da participação dos Estados Unidos na guerra do Vietname. No julgamento, que iniciou, anteontem, a or-

ganização argumenta que milhões de norte-americanos sentem que o país se viu envolvido no Vietname, mediante procedimentos que não respeitaram as normas constitucionais, já que o Congresso jamais concedeu permissão específica para essa participação.

Dessa maneira, o povo vê o Vietname não como a expressão legal dos desejos da nação, mas como um ilegal exercício do poder. Um tribunal distrital chegou à conclusão de que o Congresso autorizou efetivamente o prosseguimento do conflito.

mediante a aprovação da resolução do episódio do Golfo de Tonkin, a concessão de milhares de dólares para gastos militares e a extensão da lei sobre serviço seletivo. A Suprema Corte não tomará decisão alguma antes da próxima convocatória de outubro próximo.

Vincula-se este caso com os dos dois soldados que se apresentaram perante um tribunal de Brooklyn para iniciar ação contra resolução que os forçava a ir à guerra.

URSS poderá enviar nova tripulação ao laboratório "Salyut"

MOSCOU (UPI) — A União Soviética distribuiu ontem seu primeiro comunicado sobre a estação orbital "Salyut" desde as mortes ocorridas a bordo da cosmonave "Soyuz-11", indicando que se acha em perfeitas condições de receber outra tripulação a qualquer momento.

Todos os sistemas a bordo da estação funcionam normalmente, informou a agência "TASS" sobre o laboratório espacial, que durante três semanas serviu de residência aos três astronautas russos.

A informação pela primeira vez centraliza a atenção pública no programa soviético de laboratórios orbitais tripulados desde o acidente de 30 de junho, que custou a vida de Georgi Dobrovolsky, Vladislav Volkov e Viktor Sheparyev.

Os cientistas dizem que os soviéticos se comprometeram a reiniciar o programa de vôos tripulados e a alcançar os objetivos previstos para esta década. Porém, fontes soviéticas indicaram que não serão realizados novos vôos até que sejam definitivamente localizado e corrigido o defeito ocorrido no sistema de pressurização da nave "Soyuz".

A versão oficial, publicada a 1º do corrente, indicou que os cosmonautas morreram instantaneamente devido a brusca depressurização no interior da "Soyuz" ao começar sua descida para a terra.

Câmara Municipal estêve reunida na tarde de ontem

COMEÇOU A DISTRIBUIÇÃO DA NOVA EDIÇÃO DO GUIA DOS TELEFONES 1971/72

A Editora de Guias LTB S. A., através de sua Divisão de Listas Telefônicas, já iniciou a distribuição da nova Edição do Guia dos Telefones de Santa Catarina, para 1971/72. A exemplo do que vem fazendo há 16 anos, quando começou a produzir listas telefônicas para Santa Catarina, LTB realiza esta distribuição inteiramente gratuita a todos os assinantes da rede telefônica no Estado.

Além de suas seções internas usuais, relacionando os assinantes pelos nomes, pelos endereços e também por atividade profissional (comércio, indústria e serviços) nas "Páginas Amarelas", esta nova edição traz algumas novidades: uma disposição gráfica com maior destaque nos nomes das cidades e nos títulos de classificados; relação de toda as cidades brasileiras com seus respectivos códigos postais, oficializados pela ECT; roteiro turístico da "Ita", atualizado e ilustrado, e, ainda, códigos do DDD, instruções para utilização do "DDD" e outras informações úteis.

A distribuição está sendo feita simultaneamente em todo o Estado e esta nova edição 71/72 tem sua vigência válida até 30 de junho de 1972, quando LTB — "Páginas Amarelas", estará entregando a próxima edição aos assinantes de telefones de Santa Catarina.

Com horário antecipado para as 14.30 horas, reuniu-se à tarde de ontem, a Câmara Municipal de Vereadores, sob a presidência do Sr. Wolfgang Jensen e com a presença dos Edis: Luiz Antônio Soares, Armando Bauer Liberato, Altonio dos Santos Theis, Dieter Hering, Oswaldo Malheiros, Mário Manke, Curt Jaeger, Hélio Vieira e Bráulio Schläegel.

PARECER

A Comissão de Educação, Saúde Pública e Assistência Social, apresentou o seu Parecer a respeito do Projeto de Lei que autoriza o Executivo a firmar convênio com as Pioneiras Sociais, requerendo ao Prefeito Municipal os seguintes detalhes: «Constam que as Prefeituras de Florianópolis e Joinville, ou entidades filantrópicas desses Municípios, entre outros, possuem as mesmas unidades volantes equipadas com aparelhamento médico-odontológico, sem contudo efetuarem pagamentos de aluguel, como se pretende adotar em Blumenau. A Comissão solicita informes junto ao Executivo, sobre a veracidade ou não desse fato e em caso afirmativo, o porque de Blumenau receber este tratamento desigual, bem como os motivos pelos quais se estabeleceu o aluguel mensal em dois mil cruzeiros. Como existe a possibilidade de se adquirir uma Kombi com Gabinete Odontológico, ao preço de aproxima-

madamente 40 mil cruzeiros, solicita a Comissão seja consultado o Prefeito Municipal, se não julga mais conveniente optar por esta hipótese, mesmo porque, com o convênio, até o término de seu mandato, gastará-se a quase esta quantia só em aluguel com unidade volantes».

ORDEM DO DIA

PROJETOS APROVADOS: 1ª discussão do Projeto de Lei 42/71, que institui a Obrigatoriedade na Observância nas Construções Civis, das Normas e Especificações Técnicas da COTESC.

1ª discussão do Projeto de Lei 43/71, de autoria dos Vereadores da ARENA, que Declara de Utilidade Pública a Fundação Universidade Regional de Blumenau.

Aprovação da Lei 1770 do Projeto 36/71, que declara de utilidade Pública para fins de desapropriação, uma área de terra da Soc. Rec. e Cultural Fortaleza, para alargamento da Rua Gustavo Tribess.

1ª discussão do Projeto de Lei 1/71, que Declara de Utilidade Pública a Soc. Casa São José do Distrito de Vila Houpaiva. Terminada a sessão, que durou pouco mais de 30 minutos, a presidência da Casa marcou para a próxima terça-feira, nova reunião do Poder Legislativo.

Blumenau vai ouvir "Canarinhos" do RS

Os Pequenos Cantores, de Santa Cruz do Sul (Estado do Rio Grande), vão se apresentar em Blumenau às 20:00 horas da próxima sexta-feira. A apresentação terá lugar no Salão da Sociedade Dramático-Musical Carlos Gomes e contará com o patrocínio dos Clubes de Serviço de Blumenau — Câmara Júnior, Lions e Soroptimistas, — além da Comissão Municipal de Turismo. Toda a população está convidada a prestigiar a audição, que será inteiramente gratuita.

Os Pequenos Cantores — mais conhecidos como "Canarinhos" de Santa Cruz do Sul — se encontram em viagem de férias no Estado de Santa Catarina, onde vêm se apresentando com todo o sucesso em diversas cidades visitadas.

QUEM SÃO

Grupo Coral fundado em 1967, os Canarinhos possuem agora quatro anos de experiências e sucesso, tendo colhido prêmios em festivais de canto e gravado vários discos. Em 1968 consagraram-se Campeões Estaduais no Festival de Coros de Porto Alegre. No mesmo ano, fizeram 39

shows em nada menos de 12 cidades do Rio Grande e Santa Catarina. Em 1969 se apresentaram na TV-Diez de Rivera (Uruguai). Lançaram a seguir seu primeiro disco Long Play — sendo que neste ano perfizeram um total de 42 shows em 18 cidades do Sul do País e Uruguai. Em 1970 gravaram vídeo-tape para a Rede Globo de Televisão, e logo depois gravaram um segundo Long Play. Em 1970, os Canarinhos de Santa Cruz apresentaram 42 shows em 17 cidades brasileiras e uruguaias.

CANARINHOS HOJE

Atualmente são 34 os membros que formam o coral, acompanhados por um conjunto musical, apresentando duas horas de música variada num total de 24 canções — de 9 países diversos e em 6 línguas diferentes. A apresentação em Blumenau, na sexta-feira, por certo atrairá a população de nossa cidade, correspondendo assim ao patrocínio dos Clubes de Serviço e Comissão Municipal de Turismo, em favor da apresentação de bons espetáculos artísticos na Cidade-Jardim.

ROTEIRO DA CIDADE

Malhas Thiemann

Malhas finas para
Senhoras e Cavalheiros
VAREJO E ATACADO
Rua João Pessoa, 1115 — BLUMENAU



Passo horas agradáveis no "clube da colina". Restaurante sob a direção do Sr. Harry Schuize — Salão para festas — Canchas de bolão e bocha — "Stand" de tiro ao alvo. Telefone: 22-0947

SUPER-MERCADO KOFFKE

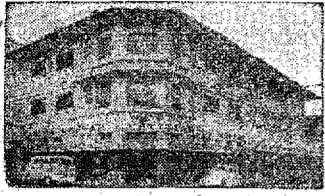

O mais tradicional da cidade com o maior sortimento. — Aberto também aos domingos. Rua 15 de Novembro, 55 — Telefone: 22-1935.



Lançamentos e novidades em tecidos — Roupas esportivas — Malhas — Trajes para a praia —

Rua 15 de Novembro, nº 701 — Telefone: 22-1705

Casa Peter

Os últimos lançamentos da moda masculina feminina em confecções e tecidos — Artigos de cama, mesa e banho — Tapetes e cortinas — Tudo para o seu lar nas três lojas da "Casa Peter": Rua 15 de Novembro, nºs 519, 553 e 643 — Três endereços que garantem artigos de qualidade, a preços realmente baixos Filiais do Dimer's — Cartão Bradesco — CBC e Cheque Ouro, do Banco do Brasil.



CASA FLAMINGO LTDA.

A casa das toalhas

O maior e mais variado sortimento dos afamados produtos textéis do Vale do Itajaí.

Filial da : Dimer's, CBC, Carte Blanche, Citycard, Cartão Bradesco, etc.
Rua 15 de Novembro, 367 — Telefone: 22-0619.

CONTINENTAL

(CHURRASCARIA e BAR)

Tradicional estabelecimento sob a direção do Sócio-Gerente, Sr. Rodolfo Sasse. — Local bastante frequentado pelos bons "gourmets". — Chopp da "Antarctica". — Não funciona às segundas-feiras.
Rua 7 de Setembro, nº 560 — Telefone: 22-0834.

A mais bela decoração brasileira de AZULEJOS em ouro e platina:

ARTESUL

Uma das Organizações Germano Radtke
Vendas: Rua Itajaí, 766 — Fone: 22-0462 — Blumenau — SC.



Venda de passagens aéreas e marítimas para qualquer parte do País e do exterior. — Excursões e passeios. — Agência filiada à LATA — Alameda Rio Branco, nº 165 — Telefones: 22-1363.



RELOJOARIA SCHWABE

de Oswaldo Schwabe
A mais moderna e mais bem aparelhada da cidade — Artigos finos para presentes — Jóias e finos cristais — Ótica especializada — Rua 15 de Novembro, 770 — Telefone: 22-1461

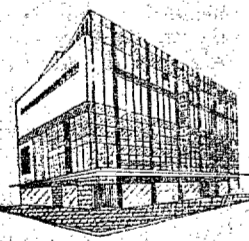

LOJAS HERING

Vestidos — Roupas para cavalheiros — Malhas "Hering" para todos os esportes — Camisas e lingerie "Maflisa" — Artigos para bebês e crianças — Felpudos — Guarnições de mesa — Cristais "Hering" — Atende pelo serviço de reembolso aéreo postal e rodoviário. — Associada do "Dimer's Club", "Cartão Bradesco" e "Carte Blanche". Rua 15 de Novembro, 759 — Telefones: 22-0277 e 22-0413 —

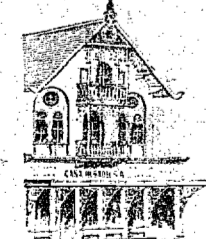

CASA HUSADEL

Finos artigos de cristal — Jóias — Artigos para presentes — "Souvenirs" de Blumenau — Filial da "Dimer's Club", "Cartão Bradesco", "Cartão Azul" (Banco Mercantil de São Paulo) e "Cheque-Ouro" (Banco do Brasil). Rua 15 de Novembro, nº 801 — Telefone: 22-0441.



TIFOGRAFIA CENTENÁRIO

Impressos em geral — Material escolar e de escritório — Brinquedos — Artigos para presentes. Rua 15 de Novembro, nº 1422 — Telefone: 22-0932

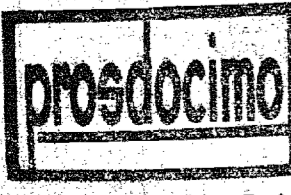

Artigos domésticos — Máveis — Brinquedos — Televisores — Confecções para damas e cavalheiros — Artigos de caça e pesca.

...Prezista Preferindo PROSDÓCIMO



A MALHA DO HOMEM

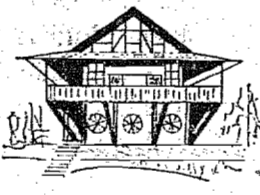

FROHSINN

O restaurante predileto dos turistas — Local panorâmico, com pista de danças e músicas típicas todas as noites — Cardápio de classe — Aberto a partir das 11 horas.
MORRO DO AIPIM — Telefone: 22-0552

Tradição e Qualidade em Artigos de Malha

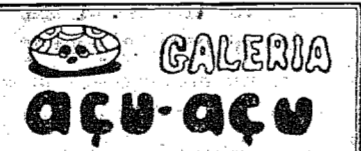

Arte e Artesanato "barriga-verde"
Rua 15 de Novembro 1176

CASA WILLY SIEVERT

Artigos para damas e cavalheiros — Brinquedos e finos presentes — Material de cine-foto — Cortinas — Radiolas e rádios portáteis — As últimas novidades em discos.
Rua 15 de Novembro, nº 1530 — FONES: 22-0256 e 22-0245

ADOLFO

(BAR — CHURRASCARIA — RESTAURANTE)
Especialidades da casa: galeto — costela — lombo de porco — frango ao espeto — filé de peixe — Camarão e "aquele" T-Bone Steak — Ambiente de amigos pers e "bate-papo" — "Chopp" em caneco.
RUA 7 DE SETEMBRO, 860 — TELEFONE: 22-1249

TOALHAS

ARTEX
A MODA EM TOALHA

MALA DIRETA

(Noticiário da EMBRATEL)

DDD em Santa Cruz do Sul

A cidade de Santa Cruz do Sul (RS), integrante da rede da Cia. Riograndense de Telecomunicações, já dispõe do serviço DDD, tanto para o tráfego telefônico entrante como saínte. Seu Código Nacional é 0526.

Dentel reajusta tarifas internacionais

Desde 1º de julho estão em vigor as novas tarifas para os serviços internacionais em decorrência da Portaria nº 1148, de 16/06/71, expedida pelo DENTEL.
Anteriormente fixado em Cr\$ 1,67 (MALA DIRETA de abril), o valor do Franco-Ouro, aplicável para o 3º trimestre de 1971, foi corrigido para Cr\$ 1,73.

Telefonia a cobrar, entre Brasil e Reino Unido

Desde 1º de junho passado, Brasil e Reino Unido (compreendendo Inglaterra, Escócia, Gales e Irlanda do Norte), iniciaram serviço mútuo de chamadas telefônicas a cobrar ("Call Collect").

São os seguintes os países com que temos acordos para o serviço a cobrar: ALEMANHA, ARGENTINA, CANADÁ, CHILE, COLÔMBIA, DINAMARCA, ESPANHA, ESTADOS UNIDOS (inclusive ALASCA, ILHAS VIRGENS e HAWAII), ITÁLIA, JAPÃO, MÉXICO, PERU, PORTO RICO, PORTUGAL E REINO UNIDO.

Telex Internacional com mensageiro

Conforme autorização do DENTEL no ofício nº 405, de 31/05/71, a EMBRATEL iniciou a prestação do serviço de coleta e entrega, no escritório ou residência do usuário, das chamadas operadas através das cabines públicas.

HORÓSCOPO
Omar Cardoso

Quarta-feira - 21 de julho de 1971

ARIES — Procure incentivar os outros dando-lhes otimismo e reforçando sua confiança em si mesmo (a). Perspectivas de festividades e alegrias. Êxito no plano profissional.

TOURO — Fase neutra para tratar com pessoas influentes ao meio social em que vive. Todavia, você poderá ser chamado (a) ao auxílio de alguém, hoje. Boa influência para a compra e venda de terrenos.

GEMEOS — Coração sensível, próprio para amar. Tudo o que estiver relacionado com o sexo oposto trará boas chances de sucesso. No campo profissional, conte com a colaboração de terceiros.

CANCER — Bons aspectos astrais para a vida sentimental e os negócios que poderá realizar no decorrer das próximas horas. Êxito no campo social. Alegrias e novidades à vista.

LEAO — Nenhum obstáculo será insuperável. O dia é dos melhores para você vencer competições mentais e praticar esportes. Lembre-se de que a partir de amanhã o Sol estará transitando em seu signo.

VIRGEM — As notícias que receber por carta ou telefonema estarão lhe pressagiando algo bom. Acredite mais em suas possibilidades de sucesso. Não descuide de sua saúde.

LIBRA — Tudo poderá transcorrer de maneira feliz e agradável hoje especialmente à tarde. Probabilidades de alegria pelos acontecimentos agradáveis. Estude.

ESCORPIAO — Seu sucesso pessoal está assegurado nesta fase. Seja mais passivo. (a) e franco, procurando conquistar toda a sinceridade dos amigos leais. Mentalize coisas positivas.

SAGITARIO — Quarta-feira neutra para o campo profissional. Benéfica, todavia, para legados e heranças. Surpresas e notícias agradáveis. Não descuide de sua saúde hoje e nos próximos dias.

CAPRICORNIO — Dia neutro, em que poderá correr algum risco de perder dinheiro. Cuide bem da sua saúde e não se precipite em nada. Seja objetivo (a) em suas ações.

AQUARIO — Aspectos astrais propícios à vida sentimental. Todavia, deverá tomar o máximo cuidado com as alterações e desinteligências, que deverá evitar. Cuide de sua beleza física.

PEIXES — Bom dia para a compra e venda de animais úteis e de estimação. Deverá lutar pelos seus ideais profissionais. Novidades e alegrias na vida romântica.

CASA BUERGER AGUARDEM GRANDE PROMOÇÃO DA RUA 15 DE NOVEMBRO, 506

Esse novo serviço tem por objetivo suprir a insuficiência da Rede Nacional de Telex e poderá ser contratado com a EMBRATEL, mediante o pagamento da taxa mensal equivalente a 60 Francos-Ouro (Cr\$ 103,80, durante o 3º trimestre de 71), sob a condição de ser usuário, inscrito na Rede Nacional de Telex e ser correntista da EMBRATEL.

Maiores detalhes poderão ser obtidos nas Agências Internacionais ou nos Distritos de Operações da EMBRATEL.

Comemorado o Dia Mundial de Telecomunicações

A 17 de junho passado, o público brasileiro assistiu a inédito programa internacional de televisão. Era a data em que se celebrava o Dia Mundial de Telecomunicações. Sob a coordenação Geral da UNESCO (o órgão cultural das Nações Unidas), o programa tinha o título de "Crianças do Mundo" e mostrava a ambientação típica da infância de 42 países, durante um tempo médio de três minutos para cada "take".

Verdadeiro "show" de técnica, em televisão, as tomadas de cada país eram monitoradas pela emissora CBS, em New York, tendo o conhecido ator Danny Kaye como mestre de cerimônias. Interessante, também, é ressaltar que a geração de todo o programa (quase uma hora) foi inteiramente gratuita, não envolvendo propaganda comercial, nem tarifação, quer por parte do INTELSAT ou dos países associados.

Novos Canais Para Telex Internacional!

Vêm de ser ativados novos canais para aplicação exclusiva em telex internacional. A medida atinge as ligações do Brasil com a Áustria e os Estados Unidos.

EMBRATEL integra-se à Rede Gentex Italiana

A EMBRATEL, desde 1º de junho passado, através de sua Central Telegráfica no Rio de Janeiro, está conectada à Rede Gentex Italiana. Tornou-se, assim, assinante distante, podendo operar analogamente a qualquer outra das agências telegráficas em território da Itália. Essa rede telex automática que interliga, exclusivamente, agências situadas em diversos pontos do País ou do exterior, denomina-se GENTEX.

Telefones atualizados da EMBRATEL em todo o País

No sentido de facilitar o alcance dos usuários aos serviços de telecomunicações da EMBRATEL, damos abaixo os telefones das representações comerciais da Empresa.

BAURU	7101
BELEM	5090
BELO HORIZONTE	24-9233
BLUMENAU	22-0655
BRASILIA	43-6688
CAMPO GRANDE (MT)	4-4433
CURITIBA	22-8066
FORTALEZA	26-2077
GOVERN. VALADARES	7676
NATAL	5638
PORTO ALEGRE	24-3877
RECIFE	22-2273
RIBEIRAO PRETO	1043
RIO DE JANEIRO	223-5523
SALVADOR	3-7673
SÃO PAULO	256-3333
UBERABA	2220
UBERLANDIA	4-5538
VITORIA	3-0085

Armas russas para a Síria

BEIRUTE, 20 (UPI) — A União Soviética enviou mísseis SAM (de terra-a-ar) à Síria para proteção de suas bases e está considerando um pedido de aviões MIG-1 segundo informou ontem o beltime de notícias An Nahar em Beirute.

Destaca a informação que o presidente da Síria, General Hafez Assad, tão logo assumiu o poder, concordou com o pedido do Cairo para que 25 aviões egípcios fossem estacionados em uma base aérea militar síria. O acordo esteve condicionado a que a União Soviética proporcionasse um sistema de defesa aérea.

As conversações efetuadas em Moscou entre uma delegação egípcia e representantes do Kremlin tiveram como resultado o envio dos mísseis SAM — e de peritos para a sua instalação junto à base aérea Doumer, 5 quilômetros a noroeste de Damasco, e em outras bases, segundo afirma o mencionado boletim.

Não se deu a conhecer o número dos mísseis.

Indecisa data de entrevista

BUENOS AIRES, 20 (UPI) — O local e a data da projetada entrevista dos presidentes Salvador Allende, do Chile, e Alejandro Lanusse, da Argentina, ainda não foram determinados.

Contudo, tudo parece indicar que as agendas apropriadas seriam Salta ou Bariloche.

Salta está situada no extremo norte do país, enquanto que Bariloche está junto a fronteira com o Chile.

O secretário de imprensa de Lanusse, Edgardo Sajon, disse que a conferência entre Allende e Lanusse será realizada possivelmente entre 23 e 24 deste mês, em Salta ou Bariloche.

O jornal "La Prensa", por sua vez, citando uma fonte autorizada da Casa Rosada, disse que a reunião será definitivamente em Salta.

O jornal mencionou um porta-voz não identificado, segundo o qual a data da conferência de cúpula ainda não foi fixada, mas que seria realizada antes do fim do mês.

CIDADE DE BLUMENAU

Propriedade de A NOTICIA S/A. Empresa Jornalística

Direção, Redação e Escritório:
Rua Namy Deere, 176
Telefone — 22-1952
Blumenau - SC

DIREÇÃO
Arinor Frühlück
Dir. Adm. Geral
Nagel M. de Mello
Dir. Adm. Regional
Nerval Pereira
Diretor de Redação
Realy Silveira
Diretor Técnico

REDAÇÃO
Horácio A. Braun
Redator
Oscar Jenichen
Redator Auxiliar
Edemar Anuseck
Redator Esportivo

CORRESPONDENTES
FLORIANÓPOLIS
Osmar A. Teixeira
SÃO BENTO DO SUL
Arno Fendrich
S. FRANCISCO DO SUL
Amaury G. dos Santos
GUARAMIRIM
Ezídio C. Peixer
CORUPÁ
Ernesto Felipe Blunk
ITAJAÍ
Afonso Luiz da Silva
TIMBO

Sr. Gerold Ziekur
PRESENTE GUTELIO
Aroldo Schuenke

SUCURSAL BRUSQUE
Rua Rui Barbosa, 35
Caixa Postal 135

REPRESENTANTES EXCLUSIVOS S I T R A L

Rio de Janeiro: Avenida Bira-Mar, 408 - Grupos 606 e 607
Fone 222-9204

SÃO PAULO: Rua Seminário, 199 - 2º andar - Conj. 22 - Fone 34-9853
CURITIBA: Edifício Arthur Hauer - 11º andar
B. HORIZONTE: Rua Tufis, 207 - S/503
RECIFE: Rua Nova, 225 6º andar - S/612 - Fone 4-4554
PORTO ALEGRE: PRO-PAL LTDA - Rua Cel. Vicente, 456 - 2º andar - Caixa Postal, 2.360.

Nº do Dia Cr\$ 0,30
Nº Atrasado Cr\$ 0,40
Assin. Anual Cr\$ 60,00
Assin. Sem. Cr\$ 40,00

• Leia
• Assine
• Divulgue
Cidade de Blumenau

Candidato ataca duramente Governo de Pacheco Areco

MONTEVIDEU, 20 (UPI) — O General Liber Seregni, candidato presidencial de partidos esquerdistas agrupados na Frente Ampla, acusou, ontem à noite, o Presidente Jorge Pacheco Areco de utilizar processos ditatoriais em matéria política, econômica e social.

Em uma mensagem difundida pelo rádio e pela televisão, Seregni disse que o presidente é responsável por não haver pacificação no país e que é o governo que implanta a desordem, a violência e o caos.

Em seu discurso, Seregni referiu-se ao fato de o presidente haver reimplantado o estado de sítio, conhecido no Uruguai como medidas prontas de segurança, apesar de um pronunciamento contrário do parlamento.

Pode alguém acreditar sinceramente que em um regime policial, em um clima de violência, é possível a realização de eleições livres?, perguntou Seregni.

As eleições gerais devem realizar-se no dia 8 de novembro próximo.

Segundo Seregni, o Uruguai vive momentos singulares, graves e fez um apelo ao povo para que mantenha uma atitude vigilante.

Defendeu a decisão da Câmara dos Deputados iniciar na quinta-feira próxima a Câmara dos Deputados o julgamento político do primeiro magistrado, por suposta violação da constituição. Também sustentou o mesmo critério o Partido Nacional, o princípio da oposição.

Nos círculos políticos, considera-se, contudo, que será muito difícil que se reúnam os votos necessários.

ESTADO DE SANTA CATARINA PREFEITURA MUNICIPAL DE BRUSQUE EDITAL Nº 6/71

José Germano Schaefer, Prefeito Municipal de Brusque, no uso de suas atribuições e de conformidade com o item I, do art. 112, da Lei Orgânica dos Municípios, faz saber a quem interessar possa que se acha aberta, até às 10,00 horas, do dia 30 de julho de 1971, TOMADA DE PREÇOS, de acordo com as seguintes instruções:

OBJETO DA TOMADA DE PREÇOS

Compra de um caminhão, de fabricação Nacional, equipado com cambium, coileira de lixo e demais acessórios.

II

- As propostas deverão conter o seguinte:
- 1) características do caminhão;
 - 2) preço para transação à vista;
 - 3) preço para transação em parcelas;
 - 4) prazo de entrega do veículo;
 - 5) garantias.

ENTREGA DAS PROPOSTAS

Os envelopes, contendo as propostas, em número de três, deverão ser entregues na Prefeitura Municipal de Brusque, à Praça Barão de Schomberg, nº 1, mediante recibo de entrega.

No caso de remessa pelo correio, far-se-ão menção do fato no momento da abertura. Expirado o prazo de entrega, não serão aceitas propostas, em hipótese alguma.

DAS EXIGÊNCIAS

- A firma proponente estará obrigada a anexar às propostas, os seguintes documentos:
- 1) capacidade Técnica;
 - 2) idoneidade Financeira;
 - 3) registro no Cadastro da Prefeitura;
 - 4) Prefeitura Municipal de Brusque, reserva-se o direito de excluir as propostas que estiverem em desacordo com as indicações contidas no presente EDITAL.
- As propostas deverão ser entregues em sobrecarta fechada e lacrada, dirigida à Prefeitura Municipal de Brusque, com os seguintes dados: além do endereço: "TOMADA DE PREÇOS PARA VENDA DE UM CAMINHÃO COLETORES DE LIXO".
- Brusque, 15 de julho de 1971.
- JOSÉ GERMANO SCHAEFER**
Prefeito Municipal

Policlínica Pronto Socorro Odontológico

ATENDIMENTO DIURNO E NOTURNO
DR. MARCIO J. ALBANI — C.D.
DR. NIVALDO N. DIEGOLI — C.D.
DR. ANTONIO L. BELLÍ — C.D.
DR. ALADÍO MÉRICO — C.D.
CIRURGIA — CLÍNICA — ORTODONTIA — PROTÊSE — ANESTESIA LOCAL E GERAL
Rua Floriano Peixoto nº 75 — Fone: 22-0157
BLUMENAU — SANTA CATARINA

Dr. Eugênio Doin Vieira

ADVOGADO E ECONOMISTA
(Registrado OAB-SC 1261; CRFP-7ª Região 0126; CRC 0739; CPF 006645709)
Escritório de Advocacia Especializada em DIREITO TRIBUTÁRIO. Imposto de Renda, IPI, ICM, RECLAMAÇÕES - DEFESAS - RECURSOS - FUSÕES, TRANSFORMAÇÕES E DIVISÕES DE EMPRESAS.
Rua dos Ilhéus, 8 — Edifício Aplub - 8º — conj. 85
Fone 4731 — FLORIANÓPOLIS - SC.

DRA. HELGA M. MAYER

C.P.F. 051255297
Neurologia e Eletroencefalografia
Diplomada pela Faculdade Nacional de Medicina (Rio) Estágio no Serviço de Neuro Psicologia (Prof. François Lhermitte) Hospital de La Salpêtrière (Paris) — Tese apresentada à Faculdade de Medicina de Paris (Assistente estrangeiro) — Estágio na Cadeira de Neurologia do Hospital Santa Maria (Lisboa) — Espec. no Instituto de Neurologia da UB (Rio) — Estágio na Clínica Neurocirúrgica do Dr. Paulo Niemeyer (Dept. Neurofisiologia) — Estágio no Serviço de Neurologia da Santa Casa Misericórdia (Rio).
Horário do Serviço de Eletroencefalografia: 8 às 12 e 13 às 18 horas — Horário para Consultas: 8 às 12 e das 16 horas em diante.
CONSULTÓRIO: — HOSPITAL UNIVERSITÁRIO
Tel.: 22-0011.

INDICADOR PROFISSIONAL

DR. VICTOR C. GARCIA

C.P.F. 008208730
Especialista em Ovidos, Nariz, Garganta, Pescocço e Boca.
MICRO-CIRURGIA DOS OUVIDOS.
Técnicas mais avançadas nas **CIRURGIAS DA SURDEZ** e das **Inflamações dos Ovidos**.
Próteses, Enxertos, e Plásticas.
Cursos completos — Aparelhos modernos.
OTONEUROLOGIA
Cirurgia dos nervos Facial e Acústico — Paralisias Faciais — Tonturas — Zumbidos — Doenças do Labirinto
RINOLOGIA — SINUSOLOGIA
Tratamento clínico e cirúrgico das Rinites e Sinusites — Rinites Alérgicas — Vacinoterapia
ONCOLOGIA
Cirurgias dos Tumores da Cabeça, Pescocço e Boca
ODONTOLOGIA
Cirurgia Buco — Dentária — Fraturas — Correções — Gengivas
LARINGOLOGIA
Aparelhagem completa para diagnóstico e tratamento — **CIRURGIA DAS CORDAS VOCAIS**
ENDOSCOPIA PER-ORAL
Exames — Remoção de **CORPOS ESTRANHOS** dos Pulmões e Esôfago, Dilatações da Laringe, dos Brônquios e do Esôfago.
17 ANOS DE CURSO SUPERIORES REGULARES E ESPECIALIZADOS NOS MELHORES SERVIÇOS E ESCOLAS DE ODONTOLOGIA E MEDICINA.

CONSULTAS: HOSPITAL UNIVERSITÁRIO DAS 14 hs. às 16 hs. — Fone: 22-0011.
HOSPITAL SANTA CATARINA das 16 hs. às 18 hs. — Fone: 22-1444.
RESIDÊNCIA: Rua São José, 40 — Fone: 22-1501
BLUMENAU — SC.

Aldo Benjamin de Macedo

Nº C.P.F. 003720809
ADVOGADO
Escr. Blumenau — Rua 15 de Novembro, 550 — 11º andar S/1105 — Fone 22-1832
Escr. Itajaí — Rua Lauro Muller, 54
Fone: 504.

DR. ROBERTO BUECHELE

CARDIOLOGIA — ELETROCARDIOGRAFIA
Doenças do Coração — Eletrocardiografia — Curso de especialização em Cardiologia, no Hospital das Clínicas de São Paulo (serviço do prof. Luiz V. D. Court) — Rua 15 de Novembro, 676, 3º andar — Edifício do Banco Sul do Brasil — Consultas: Pela manhã — às 10,30 horas (hora marcada) a tarde — 14 horas às 17 horas.

ESCRITÓRIO DE ADVOCACIA Antônio Carlos Silva Renato de Mello Vianna

OAB/SC 2070 — CPF 003785189
OAB/SC 2287 — CPF 103136489
CAUSAS CÍVIS, COMERCIAIS, TRABALHISTAS E CRIMINAIS — COBRANÇAS MARCAS E PATENTES
Representantes para todo o Estado de BRUNNER & CO. LTD. — Agentes Oficiais de Propriedade Industrial — Advogados e Engenheiros.
RUA ANGELO DIAS, 23 — 1º ANDAR — FONE: 22-0440 — Cxa. POSTAL - 827 — BLUMENAU-SC.

DR. HERCÍLIO LUZ COSTA

C.P.F. 020283449
DOENÇAS NERVOSAS
Curso de especialização em Psiquiatria (2 anos) no Instituto de Psiquiatria da Universidade Federal do Rio de Janeiro (Ex-Univers. do Brasil) — Ex-Chefe dos médicos residentes do Instituto de Psiquiatria da U.F.R.J. — Consultório: Rua 15 de Novembro, 678 — Edifício E. Schladrack - 2º andar - sala 3 - Blumenau - SC.
— Telefone: 22-0530 —
Consultas - Marcar no consultório às 15 horas.

PSICOLOGIA — CLÍNICA INFANTIL

DRA. GILDA MENICUCCI BALSINI
C.R.P. 1611 — C.P.F. 042889716
Formada em Psicologia pelo Instituto de Psicologia da Universidade Católica de Minas Gerais — Belo Horizonte. **DIAGNÓSTICO — ORIENTAÇÃO — TRATAMENTO. ORIENTAÇÃO: VOCACIONAL, VITAL E PEDAGÓGICA.** Criança com dificuldade escolar, timidez, agressividade, rebeldia, problemas de linguagem, nervosismo e outros distúrbios de conduta.
TRATAMENTO: LUDOTERAPIA — ED. PSICOMOTORA E PSICO-PEDAGÓGICA — TERAPIA DA PALAVRA. — Consultas com hora marcada. — **CONSULTÓRIO — Rua São Paulo, 421.** Segunda e quarta — 13:30 às 17:30 hs. Terças, quintas, sextas e sábados — 8:30 às 11:30 hs. **RESID. FONE: 22.0155 — BLUMENAU —**

CLÍNICA DE OLHOS, OUVIDOS, NARIZ •

GARGANTA
DOENÇAS E OPERAÇÕES
DR. WILSON SANTHIAGO
C.P.F. 003736309
DR. WILSON HOLTRUP SANTHIAGO
C.P.F. 003736309
CONSULTÓRIO — HOSPITAL SANTA ISABEL
FONE 22-1626

ESCRITÓRIO JURÍDICO

WERNER GREUEL
C.P.F. 003848609
RENATO WOLFF
C.P.F. 103136999
Rua 15 de Novembro, 504 - Sala 5 —
Telefone: 22-1953 — BLUMENAU

DR. ANTONIO MARCOS ULIAN

C.P.F. 003713519
ORTOPÉDIA E TRAUMATOLOGIA
CONSULTÓRIO: Hosp. Sta. Catarina — Fone: 22-1444
RESIDÊNCIA : Rua São Paulo, 1587 — Fone: 22-0505
CONSULTAS: Pela manhã e à tarde.

Escritório Contábil Fiscal Ralph Kästner

Fundado em 1958
RALPH KÄSTNER
AUDITOR
Rua 15 de Novembro, 844 - Fone: 22-0565
Caixa Postal, 307
BLUMENAU — Santa Catarina.

Dr. Conrado Balsini Neto

C.P.F. — 006251919
CLÍNICA INFANTIL
Consultório: Hospital Universitário — Fone: 22-0011; Residência: Hermann Hering, 481 — Fone: 22-1002; Consultas: das 10 às 12hs e das 15 às 18 hs.

DR. CARL HEINZ PETERS

C.P.F. — nº 003730609
CLÍNICA DE OLHOS
Membro da Sociedade Brasileira de Oftalmologia — Membro num. da Société Française de Ophtalmologie — Membro num. da Soc. Hispano-Americana de Ophtalmologie — Membro num. do Instituto Barraquer.
TRATAMENTOS — OPERAÇÕES
Rua 15 de Novembro, 550 — 8º andar — Conj. 801/2
Edifício Cctarinese

BLUMENAU Santa Catarina
Horário de Consultas: 9,00 às 12,00h. 14,00 às 18,00.
De 2ª-Feira à 6ª-Feira.

ATENDE-SE COM HORA MARCADA
CONSULTÓRIO: 22-1096
RESIDÊNCIA: 22-1396
Prescrição de óculos e de lentes de contato
Exame neuro-oftalmológico - Betaterapia
Exercícios Ortopáticos (Extrabismo).

DR. NISO BALSINI

— Médico —
ORTOPÉDIA — TRAUMATOLOGIA
Especialidade em Ortopedia e Traumatologia pelo Hospital dos Servidores do Estado - Guanabara (2 anos).
Curso de especialização da Sociedade Brasileira de Ortopedia e Traumatologia Regional - Guanabara (1 ano).
Ex-Chefe dos Médicos Residentes do Serviço de Ortopedia e Traumatologia do Hospital dos Servidores do Estado.
CONSULTAS E PRONTO ATENDIMENTO.
HOSPITAL UNIVERSITÁRIO - Fone: 22-0011

EMYGDIO GERALDO SADA

C.P.F. 028666179
ADVOGADO
FLORIANO PEIXOTO, 55 — SALA 204
— EDIFÍCIO JUMA —
FONE: 22-0184

CIRURGIA PLÁSTICA

REPARADORA E ESTÉTICA
DR. B. CAMARGO ROCHA
Cirurgião Plástico
C.P.F. 020283799
Cursos Especializados no Hospital das Clínicas da FMUSP: Serv. de Cirurgia Plástica dos Drs. Victor Spina, Roberto Farina, Nelson Pigossi e Orlando Ludovici — São Paulo — Santa Casa de Misericórdia de São Paulo: Dep. Cirurgia; Serv. de Cirurgia Plástica dos Drs. Vladimir do Amaral, Antonio Duarte Cardoso e Luiz Eugênio Regatão — Clínica de Cirurgia Plástica de São Paulo Dr. David Serson Neto — Clínica de Cirurgia Plástica Dr. Raul Loeb — São Paulo.
Residência: Rua Tomé Braga, 141 — Fone 22-1072
— Consultório: Hospital Santa Catarina — Horário: 10 hs. às 11,30 hs. — 15 hs. às 18 horas
BLUMENAU — Santa Catarina

DOENÇAS DO CORAÇÃO

DR. LEO CARVALHO
C.P.F. 003743429
ELETROCARDIOGRAFIA
Hospital Santa Isabel
Consultas:
9 às 12 horas — 15 às 18 horas

DR. BIAVATTI

C.P.F. 020244209
APARELHO DIGESTIVO
VARIZES CIRURGIA
E TRATAMENTO CLÍNICO.
Consultas: 9h. às 12h. e 14h. às 19 h.
HOSPITAL SANTA CATARINA
FONES: 22-1444 e 22-1642

DR. JOSÉ ARAÚJO

Médico Especialista de Ovidos, Nariz e Garganta
Clínica e Cirurgia da Surdez — Endoscopia Per-Oral — Cirurgia da Cabeça e Pescocço
Consultório no HOSPITAL SANTA ISABEL
Horário das 8 às 12h e das 15 às 18 horas.
EX-MÉDICO ASSISTENTE DAS
Clínica Universitária Otorrinolaringológica de Genebra (Suíça) — 3 anos; Clínica Universitária de Otorrinolaringologia, endoscopia e audiófonia de Lyon (França) — Clínica Universitária de Otorrinolaringologia e Cirurgia Maxilo-Facial de Toulouse (França) — 1 ano; Serviço de cabeça e pescocço do Hospital do Câncer de São Paulo — (1 ano; Membro Efetivo da Sociedade Brasileira de Cirurgias da Cabeça e Pescocço).

DR. ANTONIO C. LOUREIRO

C.P.F. nº 028673809
Doenças do Coração — Eletrocardiografia — Curso de especialização em Cardiologia, no Hospital das Clínicas de São Paulo (serviço do prof. Luiz V. D. Court). Atende no Hospital Santa Catarina, de segunda à sexta-feira pela manhã: das 10,30 (hora marcada); A tarde: 14,30 às 18 horas — Telefone: 22-1642.

DR. ROMUALDO IZON HEIL

CPF 003759009
Ex-médico residente do serviço de cirurgia do Hospital Ernesto Dornelles, de Porto Alegre. Ex-médico estagiário do serviço de cirurgia infantil do Hospital do Servidor Público do Estado de São Paulo.

CLÍNICA CIRÚRGICA E
CIRURGIA INFANTIL
Consultório no Hospital Santa Isabel — Fone 22-02-22; Residência: rua 7 de setembro, 1343 — Fone 22-09-97.

Dr. Wilson Holtrup Santiago

CRM. 970 — C.P.F. — 0037736309
OLHOS — DOENÇAS E OPERAÇÕES
Membro da sociedade brasileira de oftalmologia. Membro numerário do Instituto Barraquer (Barcelona). Curso de especialização pela Faculdade de Medicina da Universidade do Paraná, Faculdade de Ciências Médica e Evangélica.
Ex-médico assistente do Prof. Paula Soares 2 anos. Atende com hora marcada.
CONSULTÓRIO: HOSPITAL SANTA ISABEL — Fone 22-1626 — **RESIDÊNCIA — Fone 22-1358.**

Encontro de cooperativas americanas

SAN JUAN, Porto Rico, 20 (UPI) — Mais de 500 representantes de países do hemisfério ocidental se reunirão em São José, Costa Rica, na terceira assembleia continental da Organização de Cooperativas da América (OCA).

A informação foi dada pelo secretário-executivo Rafael A. Vicens, na sede central da Organização, em San Juan.

Espera-se que o presidente costa-riquenho, José Figueres, de as boas-vindas aos participantes na sessão inaugural, que se realizará segunda-feira próxima.

Esta reunião, que durará uma semana e é a primeira que se realiza desde 1967, estudará as realizações dos últimos dez anos, considerando a década do desenvolvimento cooperativo.

A OCA foi fundada em Montevideu, em 1963, para proporcionar assistência e intercâmbio técnico e aderimento a seus membros de todo o continente.

Através da OCA, os movimentos cooperativos maiores e mais fortes, principalmente dos Estados Unidos e Canadá, compartilham sua capacidade com as cooperativas dos países menos desenvolvidos.

Na América Latina há mais de 30 mil cooperativas, a metade das quais estão no Brasil, México e Argentina. O total das operações anuais das cooperativas da América Latina ascende a dois bilhões de dólares.

LANUSSE VAI INTERVIR EM CASO DE SEQUESTRO

BUENOS AIRES, 20 (UPI) — O Presidente Alejandro Lanusse prometeu intervir pessoalmente no caso de um jovem casal seqüestrado misteriosamente na semana passada. O cadáver do marido foi descoberto no dia seguinte.

Os sequestradores do seqüestro e assassinato foram conhecidos domingo último, quando os pais da recém-casada Mirta Missetich de Maestre, uma funcionária da Companhia IBM, de 22

Falece dono do "Times"

CANNES, FRANÇA, 20 (UPI) — Lord Astor de Hevel, principal proprietário do jornal "Times" de Londres durante quatro décadas, desportista e ex-membro do parlamento britânico, faleceu ontem em um hospital de Cannes, aos 85 anos de idade, após breve enfermidade.

Hugh Astor, um dos três filhos do milionário, disse que seu pai havia exortado serenamente, depois de ter sido internado quinta-feira última no hospital. Residia em Pegomas, perto da vizinha localidade de Grasse.

Embora tenha vivido desde sua infância na Inglaterra, John Jacob Astor nasceu nos Estados Unidos. Era tataraneto de seu homônimo alemão que emigrou para a América e formou a fortuna da família como comerciante.

Astor foi o principal proprietário do "Times" de 1920 a 1960, e membro do parlamento.

anos, foram à residência particular do Presidente Lanusse solicitando ajuda para encontrar sua filha.

Seu marido, Juan Pablo Maestre, um analista da Companhia Gillette, de 28 anos, foi encontrado morto com um tiro, quarta-feira última, num poço coberto de mata perto de Escobar, alguns quilômetros a noroeste de Buenos Aires.

Segundo testemunhas, os seqüestradores se identificaram como membros da polícia secreta e mataram Maestre com um tiro quando este ofereceu resistência. Sua esposa foi forçada a entrar num segundo automóvel, quando, aos gritos, tentou voltar para a casa de seus pais, acrescentaram os informantes.

A polícia federal negou qualquer relação com o caso, admitindo apenas ter emitido uma ordem de busca de pessoal para o casal.

A identidade de Maestre ficou estabelecida somente cinco dias depois do encontro de seu cadáver, já que havia sido sepultado sob a

simples identificação de criminoso desconhecido. Contudo, a pedido da família, o Juiz Bonorino ordenou, sábado último, a exumação dos restos, estabelecendo-se sua verdadeira identidade.

Os pais da jovem, não conseguiram avistar-se pessoalmente com Lanusse, mas disseram aos jornalistas que um secretário do mandatário lhes manifestara que o presidente vai ocupar-se pessoalmente do caso.

Entretanto, a polícia iniciava a dragagem do Rio Lujan, perto do ponto onde foi encontrado o cadáver de Maestre, ante a possibilidade de que a jovem também tenha sido vítima dos malfeitores.



Homem americano seria autóctone

RIO (AJB) — O homem americano, ao contrário da teoria que o dá como originário de migrações do Norte para o Sul, através do Estreito de Berhing, teria-se originado e desenvolvido, inicialmente, nos contrapontos orientais da floresta amazônica, na região do Acre ou Rondônia, migrando posteriormente (e evoluindo) para os Andes.

A teoria pertence ao geólogo brasileiro Edson Suszcynsky que se mostrou surpreso diante da semelhança de sua tese com a do explorador e cientista norte-americano, Gene Savoy, segundo o qual o homem americano também seria autóctone tendo-se originado nas selvas localizadas a leste dos Andes.

Conta o geólogo brasileiro que, em viagens de estudo geológico e ecológico pela Amazônia brasileira (especialmente Rondônia e também nos Andes peruanos e chilenos) observou, com surpresa, um importante ponto de ligação arqueológica e de costumes dos índios da região de Rondônia com os dos incas e pré-incas. — Ambos — diz ele — guardavam os restos mortais em urnas de barro, fato que ainda se repete no Chile. Dessa mesma forma, poderíamos também comparar as cerâmicas marajoara e de Santarém com os pré-incas, tudo na mesma faixa equatorial amazônica. Para o sr. Edson Suszcynsky, do ponto de vista ecológico e biológico "é mais fácil supor a adaptação e completa interrelação homem-meio ambiente, nas densas selvas quentes da Amazônia, do que na costa pacífica andina, de meios ecológicos extremos".

CERÂMICA UNIÃO

— de —
BENTO ARAGÃO & CIA.

Thólos furados de todos os tipos, pisos de vários tamanhos, grande produção. Fábrica em Canelinha.

Escr. Fpolis, Fernando Machado, 22
Fone: 2055.

R. VELOSO: RENOVAÇÃO DO PAÍS MARCA TRANSFORMAÇÃO SOCIAL

RIO (AJB) — O Ministro do Planejamento, sr. João Paulo dos Reis Veloso, afirmou na Reitoria da UFRJ, participando do Curso problemas e estudos brasileiros que a comunidade brasileira, optando por uma sociedade do tipo industrial, que preserve os seus valores culturais e humanos, não assume uma posição reacionária em defesa do "establishment", mas uma atitude renovadora que marca seus anseios de transformação social.

O Ministro Reis Veloso acrescentou que o Brasil, que procurou evoluir, nos últimos sete anos, de um ataque parcial para outro global dos problemas sócio-econômicos, está perseguindo um desenvolvimento integrado, não caracterizado somente pela redistribuição da renda, porém pela transformação qualitativa do seu modelo nacional. O encontro foi presidido pelo Reitor da UFRJ, Professor Djacir Menezes, e promovido pelo Fórum de Ciência e Cultura da Universidade.

O sr. Reis Veloso, inicialmente, alinhou os objetivos racionais e humanos da sociedade brasileira, afirmando que

multas das contestações existentes nos Estados Unidos e Europa estão ligadas à discussão de qual a sociedade que a universidade representa. O problema, segundo o ministro, se coloca na vinculação da sociedade à estrutura universitária.

Podemos caracterizar uma sociedade, em termos do que a comunidade brasileira deseja — disse — por um agrupamento do tipo industrial, que permita a compatibilização do humanismo moderno na preservação dos valores culturais e humanos, enfim, uma identidade nacional brasileira. Não precisamos nos desolarmos por este tipo de posição, não se trata de defender o "establishment", mas de assumir uma atitude renovadora. Esta posição marca uma atitude de transformação social. A educação teria um papel importante na definição deste modelo, ou seja, em relação ao tipo de sociedade que se pretende construir.

O Ministro Reis Veloso abordou em seguida a relação universidade-governo-empresa, como meio de se reduzir o "bielo tecnológico". Disse que há muitas opções para que a aliança seja feita, mas se corre o perigo de deixar a universidade fora se ela não assumir uma atitude de participação, destacou a importância de projetos como o Rondon que não permite que a universidade seja puramente decorativa.

A atitude geral que se cria é importante, pois se evita a dicotomia da cultura tecnológica e livreira. Ainda existem problemas de atualização científica. Já se mencionou o fato de que em muitos países, prêmios Nobel redidem livros-texto para ensino médio. A atualização científica é importante para complementar as mudanças de estrutura, que se processam no ensino brasileiro.

Nos últimos sete anos — finalizou o Ministro do Planejamento — o Brasil procurou evoluir de um ataque parcial para um ataque global dos problemas de desenvolvimento. Tivemos nos primeiros anos uma grande concentração de esforços na área econômica ou social. Depois foi possível dar ênfase a uma abstração de tipo social. O país procura criar um sistema econômico de grande número, para que a distribuição da renda atinja o interior de forma ampla e equitativa. Buscamos um desenvolvimento integrado, uma transformação qualitativa do modelo de desenvolvimento, um bem estar no sentido amplo, futebol e tudo isso não nos ensinam a fazer desenvolvimento. Podemos falar também numa democracia racial que existe no mundo. Chegamos assim, finalmente, à ideia ampla de uma revolução que não deve parar, uma revolução que procura caracterizar a experiência humana do Brasil em todos os setores.

Unidade de treinamento atuará em Blumenau



waldyr ribeiro

Projeto FAMOSC

A Comissão de Turismo de Joinville está expondo, na galeria do edifício Manchester, em Joinville, diversos desenhos estampados, o novo projeto "Famosc". Vale a pena vê-los para se ter consciência da magnitude da obra que, segundo se comenta, despertou interesse de dois poderosos grupos econômicos de Joinville.

Refinaria

A notícia da instalação da Refinaria de Petróleo no município de São Francisco do Sul, assunto bastante comentado nos meios econômicos do norte-catarinense, também atingiu a esfera política e vai provocar muitos debates em torno da implantação do notável empreendimento já que, segundo se sabe, o Paraná entrou na jogada pleiteando a obra para a sua região portuária. Vamos torcer para que os nossos representantes políticos sejam bastante hábeis, pois que a situação geoeconômica de São Francisco do Sul é argumento suficiente para a conquista definitiva do assunto.

Nomenclatura

O NABALALC dispõe de um exemplar da Nomenclatura Aduaneira que poderá ser consultada pelos interessados na área da ALALC. A referida nomenclatura é indispensável à classificação de mercadorias destinadas àquela área de livre comércio.

Implantação

Com recursos financeiros do BNDE, BRDE, PIPEME e FUNDESC foi implantada, em São Bento do Sul, a Metalúrgica Sicap. Outras empresas daquela cidade, como a Metalúrgica Wind e Móveis Artesos Ltda, obtiveram financiamento dos mesmos órgãos para implantação industrial.

Legislação

O boletim "Informação Semanal" da CACEX nº 250, está trazendo uma série de Comunicados e Convênios que interessam à classe econômica, alguns modificando a Legislação Fiscal vigente, atribuindo transações e créditos do ICM, etc.

Mercado de Manufaturados

A média de vendas dos produtos industrializados brasileiros para o mercado da ALALC foi de 35,55% nos últimos quatro anos. Do bloco, a Argentina é o nosso maior importador. Em seguida vem o México com 23,7% de nossa venda total. No último ano houve considerável aumento na exportação de manufaturados, registrando-se o caso do Uruguai com 66,7%, enquanto duplicaram as vendas para a Venezuela.

Mercado Comum Europeu

Na área do Mercado Comum Europeu as importações de produtos manufaturados brasileiros apresentaram uma elevação de 64%, sobressaindo-se a Alemanha Ocidental e os Países Baixos como principais compradores.

Bloco Socialista

Nessa área, a despeito ainda do pouco relevante intercâmbio comercial, em 1970 as nossas exportações de manufaturados apresentaram também um índice excelente de incremento, na ordem de 51,6%, em relação a 1969.

O quadro da nossa expansão comercial no ano de 1970 evidencia uma nova dimensão pelo grande volume de itens manufaturados colocados em países como o Japão, Argélia, Espanha, Turquia e Israel.

Negócios e Publicidade

Estamos credenciados pela SITRAL — Serviço de Imprensa, Televisão e Rádio Ltda. a colher notícias econômicas do Norte-Catarinense e Vale do Itajaí para divulgação na coluna "Negócios & Publicidade" publicada semanalmente numa cadeia de 15 jornais do País. As empresas dessas regiões de Santa Catarina podem usar desse serviço publicitário, sem despesa alguma, por intermédio da WALRO — Empreendimentos — Rua Abdon Batista, 32 — Fone. 2823 — Joinville.

1º ENCONTRO DA JUVENTUDE CATARINENSE

Foi a tribuna na hora destinada ao pequeno expediente o deputado Nelson Tófoano, para falar sobre a realização na cidade de Blumenau do 1º Congresso da Juventude de Santa Catarina. Ao finalizar o seu pronunciamento, o parlamentar, encaminhou a Mesa expediente, solicitando, constasse dos anais da Casa, um voto de louvor aos organizadores do conclave, o "Centro da Juventude Porta Aberta". Também o parlamentar, referiu-se ao encontro de corais internacionais que realizou-se em Blumenau, dando conhecimento a Casa do êxito do conclave.

ASSOCIAÇÃO DOS MUNICÍPIOS DO MÉDIO VALE DO ITAJAÍ

O Deputado Henrique Córdova na tarde de hoje comentou sobre a Associação dos Municípios do Médio Vale do Itajaí. O Parlamentar disse não ter podido comparecer a reunião realizada no último fim de semana, mas que está analisando as teses sobre o assunto e emprestará seu apoio em momento oportuno. De outra parte informou o deputado Nelson Tófoano que reunião idêntica será realizada em Florianópolis no próximo dia 27 para tratar dos assuntos da Associação dos Municípios do Médio Vale do Itajaí.

7º ANIVERSÁRIO DE EMANCIPAÇÃO DO BALNEÁRIO DE CAMBORIÚ

O deputado Delfim Peixoto Filho endereçou requerimento à Mesa da Assembléia que posteriormente foi aprovado pelo plenário, no sentido de congratular-se pela passagem do 7º Aniversário de emancipação do Balneário Camboriú.

(Not. da AL)

Duas unidades de treinamento profissional vão começar suas atividades em agosto no Município de Blumenau, tendo por objetivo principal a preparação pré-profissional dos participantes, o que em outras palavras significa — a promoção social das pessoas humanas, pela criação de condições educacionais para o desenvolvimento individual e coletivo. Foi isto que informou a reportagem o Sr. Dianari Marques Branquinho, encarregado da organização das referidas unidades, acrescentando que é um trabalho assistencial da Prefeitura de Blumenau, cujos resultados virão beneficiar uma boa parcela da população carente de recursos.

MATERIAL

Indagado sobre o problema do material a ser empregado na execução dos cursos, informou o Sr. Dianari Marques Branquinho: "A iniciativa tem sido acolhida da melhor forma possível por parte do povo das áreas atingidas. Também nós, temos recebido todo o apoio necessário por parte de várias empresas, que fornecerão o material necessário para a formação pré-profissional. Recebemos na semana passada grande quantidade de tubos soldados e enroscáveis da COMPANHIA HANSEN INDUSTRIAL, fabricante dos tubos e conexões Tigre, que tem demonstrado o maior interesse e entusiasmo pela realização. Recebemos também farto material da CIPLA — Companhia Industrial de Plásticos, de Joinville, que também está cooperando em nosso trabalho de promoção humana e social".

CURSOS

Em sua entrevista à reportagem disse o Sr. Dianari Branquinho: "A Diretoria de Saúde e Assistência Social da Prefeitura de Blumenau vem atuando todos os seus setores; todavia, faltava ainda uma maior assistência aos elementos masculinos. Foi planejado por isso um programa de treinamento, a ser aplicado junto aos Centros Sociais Municipais, visando levar ao homem blumenauense uma formação básica, pré-profissional, que lhes permita uma melhor qualificação no mercado de trabalho".

PESQUISA

"Após várias sondagens, feitas por setores especializados já existentes em Blumenau, constatou-se que os cursos mais indicados, isto é — aqueles que melhor respondem atualmente às necessidades de mão-de-obra em nosso Município — são precisamente os de: bombeiro-hidráulico, instalador-eletricista e reparador de eletrodomésticos. Além dos motivos referidos, uma série de outros aconselham a preparação de pessoal nesse setor, sempre com vistas voltadas à promoção social da pessoa humana. Estamos providenciando agora todo o material humano e equipamentos necessários ao desenvolvimento dos cursos e, no próximo mês de agosto, já será possível iniciarmos os cursos em duas unidades de treinamento profissional".

ORIENTAÇÃO

"Acreditamos que os cursos terão um andamento harmônico, sem problemas de material humano e equipamentos. Para isso, temos contado com todo o apoio do Prefeito Everaldo Vieira, bem como do Dr. Sérgio Schaeffer, a quem cabe o comando da Diretoria de Saúde e Assistência Social, da Prefeitura Municipal de Blumenau. Futuramente, pretendemos atingir outras localidades do Município, motivo pelo qual já estamos providenciando todos os estudos necessários para a implantação das unidades de treinamento profissional".

• Leia

• Assine

• Divulgue

Cidade de Blumenau

LOCAIS

"As primeiras localidades a serem atendidas serão o Bairro de Fortaleza e a Rua Araranguá. Ali,

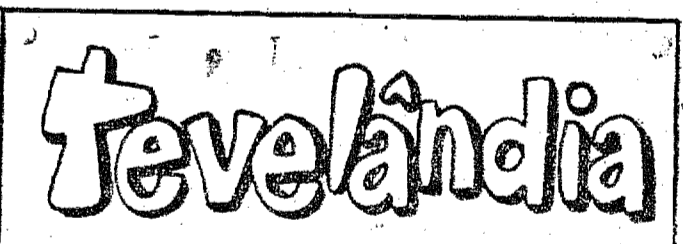

INFORMA AS ATRAÇÕES DE HOJE NO CANAL 3

15:30	—	Padrão/Musical
15:55	—	Abertura
16:00	—	TV Educativa
16:40	—	Clube da Criança
17:05	—	Seriado de Aventuras
17:30	—	Mulheres em Vanguarda
18:00	—	Ramar das Selvas
18:20	—	Agente 86
19:00	—	Minha Doce Namorada
19:40	—	Tele Esportes
19:45	—	Jornal Nacional
	—	Jornal de Santa Catarina
20:10	—	O Homem que deve Morrer
20:45	—	Repórter Garcia
21:00	—	Futebol (Brasil x Hungria)
23:00	—	O Cafona
23:40	—	Os Intocáveis

TV COLORADO RO 62,50 MENSAL ou à vista com 20% de desconto TEVELANDIA DUAS LOJAS BLUMENAU E RIO DO SUL

Incentivos fiscais

OPTE IPIRANGA

Pense em sua Empresa, investindo nos projetos analisados e selecionados por nossos técnicos:

SUDENE Asa-Alumínio S/A Caraíba Metais S/A Cia. Pneus Tropical Fisiba S/A Safron-Teijin S/A Usiba S/A	SUDAM Azpa S/A Compensa S/A Fitejul S/A Spuma S/A
SUDEPE Torquato Pontes S/A Vivamar S/A	EMBRATUR Hotel Nacional Rio Parque Anhembi São Paulo Hilton Hotel

INCENTIVOS QUE DÃO Lucro

GRUPO FINANCEIRO IPIRANGA

Blumenau: Rua 15 de Novembro, 550 - 5º andar

Vida Social

(por MIRIAM TONET)

HOJE FAZEM ANOS:

Sra. Dinarcy Flatau, esposa do Sr. Alfredo Otto Flatau — Sra. Maria Ramos da Silva, esposa do Sr. Manoel Rufino da Silva — Sra. Iracema Bueckert, esposa do Sr. Roland Bueckert — Sra. Maria Machado, esposa do Sr. André Machado — Maria Madalena Romário filha do casal Braz-Iriscina Romário — Sr. José de Souza — Sr. Apolinário da Silva — Maria Aparecida Pamplona, filha do casal Trincou-Lídia Pamplona — Luiz Daniel dos Passos, filho do casal Juvenal-Rosa dos Passos — Anilda Schmith, filha do casal Pedro-Sofia Schmith — Theodor Alexandre Darius, filho do Sr. e Sra. Raul (Rosi Maria) Darius — Marcianita Alves de Andrade, filha do casal Lauro-Maria de Andrade

COMOS UM POVO EDUCADO MANTENHA A CIDADE LIMPA

Recomenda novos mercados para Brasil no exterior

RIO (AJB) — O Senador B. Farah, do MDB carioca, disse a um grupo de jornalistas que "somente a conquista de novos mercados para a colocação de nossos produtos poderá evitar que o Brasil, no futuro, sofra sanções de caráter econômico, como ocorreu recentemente, com o corte de quotas de açúcar que os Estados Unidos compravam em nosso país."

Acrescentou que o Brasil possui uma enorme linha de produtos alimentícios que poderá vender a países do terceiro mundo, sobretudo aos africanos, numa alternativa para fugir a imposições vergonhosas que procuram coagir os nossos interesses e subordinar o país a uma política que não pode lhe interessar, como nação que está destinada a ser uma futura potência.

O certo, segundo o Sr. Benjamim Farah, é que o Brasil não poderá ficar de braços cruzados, a mercê, apenas, de um grande mercado, o dos Estados Unidos. A experiência demonstrou, durante séculos, e nós a sentimos, na carne, recentemente, que é a dependência econômica a maior inimiga do desenvolvimento de qualquer país. E exemplificou, citando o corte das quotas de açúcar que o Brasil vende aos Estados Unidos.

— Bastou o nosso governo, numa atitude soberana e franca — assinalou — decretar a fixação do mar territorial em 200 milhas, e logo a seguir, os grupos econômicos daquele país, ligados à pesca, investiram contra nós.

TV SEGUROS

Garantimos totalmente seu televisor inclusive troca de tubos de imagem.

Apenas Cr\$ 10,00 mensais

Rua Dr. Amadeu da Luz, 122

Fone: 22-1218

ATENDEMOS A DOMICÍLIO

-CINE BLUMENAU-

HOJE dia 21 Quarta-Feira às 20 horas

Roger Hanin, Marie Maubam e Daniela Bianchi no super policial do cinema francês em

O CÓDIGO É TIGRE

Censura — 18 anos

Astúcia e força bruta em luta para valer! O filme mais violento sobre espionagem! Ação! Suspense! E belas mulheres! Para cada minuto que passava menor valor tinha sua vida, pois a ordem era mata-lo!

"O CÓDIGO É TIGRE", 100 minutos de suspense e ação!

HOJE às 20 horas, no Cine Blumenau

PROX. DOMINGO M.A.S.H.

-CINE BUSCH-

HOJE dia 21 Quarta-Feira às 20 horas

Estréia monumental do filme que toda a cidade vai comentar!

Olivia Pineschi, Ivan Cândido, Tuska, Dinorah Brillanti em

AS ESCANDALOSAS

Rigorosamente proibido até 18 anos

Qualquer outro filme sobre sexo e erotismo está superado, pois AS ESCANDALOSAS É GENTAL! Uma mulher como o mundo moderno deseja e um homem que a vende para poder viver!

AS ESCANDALOSAS, frenético, audacioso e contra todos os preconceitos do amor e do sexo! IMORAL SÓ PARA OS OLHOS DOS IMORAIS!

HOJE às 20 horas no Cine Busch

PROX. DOMINGO A VINGANÇA DOS DOZE

-CINE MOGK-

R. 2 de Setembro, 2.877 - Itoupava Norte - Fone 22-0278

DIA 21 — 4ª FEIRA às 20 hrs.

A 20th. CENTURY-FOX apresenta: Robert Lansing — Dana Wynter — Murray Hamilton em:

AS DUAS FACES DO PERIGO

(Technicolor)

Matar era sua única chance de continuar a viver! Violência e terror ameaçam a vida deste homem! AS DUAS FACES DO PERIGO um filme onde a ação e aventura são uma constante!

DOMINGO: O PISTOLEIRO DE PASSO BRAVO com: Anthony Steffen

Comemorações em Brasília do Dia Nacional dos Clubes 4-S

Foi realizado o hasteamento das bandeiras do Brasil e dos Clubes 4-S em frente ao Ministério da Agricultura em Brasília, às 9:00 horas do dia 15 de julho.

Este foi o último dia do ENCONTRO NACIONAL DE CLUBES 4-S em Brasília, onde foram premiados os jovens campeões de projetos agrícolas, comunitários e sociais, em caráter nacional. Durante quatro dias estes campeões de produtividade

rural debateram problemas específicos do meio rural brasileiro, trocaram idéias e tiraram conclusões sobre os debates que levaram a efeito. Eles, os quadros de várias regiões do Brasil e tiveram como Patrono do Encontro o Ministro Cirne Lima que dirigiu a mensagem especial a estes constituintes da nova estrutura agrária brasileira, nestes termos: "Toda esperança nasce de uma certeza. A esperança da colheita vem da certeza da sementeira."

Por isso, tenho e animo esperanças. E procuro certezas para formulá-las. Os Clubes 4-S me dão esperanças.

Considero o homem fim único e absoluto de todo esforço da política e da ciência. Nenhuma vitória me parece legítima sem que o troféu seja a paz e a prosperidade da humanidade. Nenhuma jornada me parece digna sem que os homens que a realizaram saibam o que fazem, para onde vão e concordem expressamente com os instrumentos que manobram e estratégias que sequeir.

Os Clubes 4-S estão oferecendo à juventude de agricultura brasileira essa consciência e isso me dá uma extraordinária certeza: a esperança de que a tecnologia e o desenvolvimento da agricultura brasileira, que estamos acelerando com tanta avidez, sirvam a uma classe rural cada vez melhor preparada.

Agrônomo e pecuarista, retirado das atividades profissionais para assumir o Ministério da Agricultura cabe-me formular e administrar a política agrícola do Governo Médici. E só me dá por feliz se, ao lado de tudo quanto fizer pelo desenvolvimento da nossa agricultura puder garantir ao agricultor — ao homem do campo, diretamente ligado à absoluta igualdade com os demais brasileiros. Seja produção — as condições de compensação, seja assistência e apoio social, seja estágio técnico-científico, seja representatividade política.

O "S" do Saber do Clube 4-S já deve ter traduzido muito bem essas idéias. Quero apenas confirmá-las. Brasília, em 27 de maio de 1971.

O APOIO DA INICIATIVA PRIVADA

Os prêmios e incentivos para os integrantes do Clube 4-S são patrocinados por cerca de setenta firmas brasileiras que agrupadas no Comitê Nacional de Clubes 4-S, dão o apoio e o incentivo necessários para que os jovens possam desenvolver seus projetos agrícolas, pecuários, comunitários e sanitários. Essas empresas privadas e mais órgãos governamentais reconhecem publicamente os trabalhos dos jovens de ambos os sexos e também, a dedicação dos técnicos da Associação Brasileira de Crédito e Assistência Rural ABCAR e dos Líderes Voluntários recrutados nas próprias comunidades — como pais professores, sacerdotes, donas-de-casa, sem qualquer paternalismo a não ser a conscientização do seu esforço em prol da agricultura brasileira.

A PREVIDENCIA SOCIAL INFORMA

PLANO DE OBRAS PROGRAMA ESPECIAL DE PEDIATRIA

Foi concluído pelo Setor de Engenharia o projeto de construção da Agência do INPS em Curitiba, tendo sido encaminhado à Administração Central para aprovação e fixação de data para abertura de concorrência.

Pelo mesmo Setor está sendo elaborado os projetos das Agências de Itajaí e Lauro Müller, que deverão ficar prontas no decorrer deste mês para aprovação da Administração Central do INPS.

Dentro de breves dias, nesta Capital, o Superintendente Regional do INPS, Dr. Lauro Luz, deverá assinar o contrato de construção da Agência Central, em Florianópolis, que obrigará todo o Serviço Médico e Coordenações. A Agência Central ficará localizada entre as ruas Esteves Junior e Presidente Coutinho.

Notas de Agropecuária

FLORESTAS AUMENTAM AS CHUVAS

Antigamente, admitia-se que a origem das chuvas era a água evaporada dos oceanos e das grandes massas líquidas, como lagos, cursos de água, etc. Mas, hoje em dia, mesmo aceitando que tal evaporação contribui para a formação de chuvas, é dada muito maior importância à transpiração das grandes massas verdes, das grandes florestas.

É muito fácil compreender isso. Pois é sabido que para que se forme um metro cúbico de madeira, é preciso que um volume assombroso de água passe pelos tecidos da planta. E preciso que muita água seja retirada do solo, juntamente com os elementos

que nutrem a planta: os elementos são incorporados para nutrição e desenvolvimento da planta, mas a água é evaporada pelas folhas e volta à atmosfera, para cair em forma de chuvas.

Compreensão ainda mais prática pode ser oferecida quando se sabe que as regiões desprovidas de florestas são muito pobres em chuvas. Isso acontece nos desertos e nas zonas de seca, como o Nordeste brasileiro.

Onde as árvores são devastadas, o regime de chuvas se modifica. Isso aconteceu em muitas partes do mundo e em muitas outras para a ameaça de seca por causa da devastação das matas. Formar florestas é garantir chuvas, é assegurar agricultura próspera.

USANDO MELHOR OS ADUBOS

Agora não é tanto, que a maioria já aprendeu. Mas, nos primeiros tempos, quando os adubos foram introduzidos entre nós, frequentes eram as queixas. O fazendeiro dizia que "gastara o dinheiro à toa; que o adubo não valera nada". Ou que "o adubo fez aumentar pouco a produção, quase nem compensou".

Era gente que queria que adubo "fizesse milagre". Em muitos casos o fazendeiro escolhia o adubo pelo preço — comprava o mais barato, sem levar em conta o que era o mais indicado para a sua lavoura. Ou então — e isso, então, era mais comum ainda — usava só a metade da dose recomendada, para economizar. Ou adubava fora da época recomendada pelos técnicos. Com tanta coisa mal feita, não era de se admirar que a adubação não desse bons resultados.

Mas, hoje o lavrador aprendeu a usar o fertilizante. Primeiramente, manda analisar suas terras, para saber que mis-

tura de adubos precisa aplicar. Depois, recorre aos agrônomos, para conhecer detalhes da adubação: uma parte dos adubos, às vezes, é aplicada na ocasião do plantio e outra parte depois, em cobertura. O lavrador de hoje não faz economia na quantidade do adubo. Porque sabe que aplicando a dosagem certa terá colheita capaz de pagar o gasto com adubo e uma boa margem de lucro.

Por isso é que a produção agrícola paulista hoje em dia é das mais elevadas.

Teria visto dois homens embarcarem em um disco

CARACAS, 20 (UPI) — O médico espanhol Guillermo Arguello de La Motta relatou em uma carta dirigida ao vespertino "El Mundo", de Caracas, como dois homens vestidos de preto e com gravatas vermelhas fugiram para o espaço em um disco voador.

La Motta, que reside em Madrid, relata na carta a experiência que teve em uma casa perto da cidade de San Juan de los Rios, 145 quilômetros a leste de Caracas.

Informa que no dia sete de julho se encontrava em companhia do doutor Antonio Arocha e sua família em uma propriedade do mesmo quando às 18:00 horas observaram de um prédio dois senhores vestidos de preto e (permanecer curiosos), os dois com gravatas vermelhas e botas pretas, descem de um novíssimo automóvel mustang vermelho, a uns 500 metros da casa.

Os dois cavalheiros esperaram uns cinco minutos e depois começaram a andar na cintura uns cintos de cor laranja. Enquanto isso, continuavam falando animadamente entre si. De repente surgiu no céu um objeto brilhante, que se aproximou rapidamente do solo, parando a uma altura de uns 30 centímetros, relata.

Esclarece que o artefato tinha uma estrutura circular a forma de sino na parte inferior e uma torre na parte superior do sino. O aparelho não ia a uma velocidade de alta velocidade. O que mais nos surpreendeu foi a rapidez com que mudou de cor, do laranja claro para o azul e depois para o branco. Ao estacionar flutuando no ar, girou sobre si mesmo quase 180 graus. De repente uma pequena escada de forma parabólica desceu da base, permitindo assim que os dois cavalheiros do mustang subissem a bordo com toda tranqüilidade.

A aeronave cabeceou suavemente sobre o seu lado esquerdo e, seguindo uma trajetória inclinada desapareceu no céu a uma velocidade impressionante, diz.

Sustenta o médico que a máquina não era um helicóptero, naturalmente. Era silenciosa e ao mesmo tempo de uma forma completamente desconhecida. Isto é, não convencional.

Em sua carta, Arguello de La Motta diz "não tenho nenhum inconveniente a que se faça uso do meu nome no curso de ulteriores investigações".

EXPRESSO PRESIDENTE GETULIO LTDA.

SERVINDO O VALE DO ITAJAI DO NORTE Com partidas diárias de Blumenau a Pres. Getúlio às 7,30 — 11,30 — 11,45 — 14,00 — 16,30 e 18,45 horas, passando por Indaial, Acurra, Apiuna, Subida, Ibirama, Conexão imediata para Rio do Sul, José Boiteux, V. Maires, Posto Indígena, Barra da Prata, D. Emma, Nova Esperança, e Witmarsum.

Para excursões e Turismo, moderníssimos ônibus-padrão Scania e Mercedes Benz com teto solar, poltronas semi-leitos, toilette e serviço de Bordo.

VIAGE - "TRADICIONALIDADE PRESIDENTE" Agência: Estação Rodoviária — Fone 22-1697 — C. Postal 461. BLUMENAU — S. Catarina

Pareceres normativos de tributação da R. Federal

A DELEGACIA DA RECEITA FEDERAL EM JOINVILLE, por sua Seção de Tributação, divulga ementas de Pareceres Normativos da Coordenação do Sistema de Tributação, publicados em sua íntegra no Diário Oficial da União de 6/05/71.

PARECER NORMATIVO CST Nº 271, DE 19/03/71
02 — Imposto de Renda
02. 01 — Pessoa Física.
02. 01. 01 — Abatimento da Renda Bruta.
02. 01. 01. — Doações e Contribuições.
EMENTA: As doações e contribuições feitas aos Clubes de Serviços tais como: Rotary, Lions, e semelhantes: não são abatíveis da renda bruta da pessoa física doadora, porque esses clubes de serviço não se en-

quadram no elenco das instituições mencionadas nos artigos 88 e 89 do RIR, nem são consideradas como fundações, entidades beneficentes ou instituições de educação, referidas nos artigos 21 e 25 do citado regulamento.

PARECER NORMATIVO CST Nº 276, DE 19/03/71
02 — Imposto de Renda.
02. 02 — Pessoas Jurídicas.
02. 02. 02 — Lucro Tributável.
EMENTA: O exercício exclusivo, transitório ou não, de atividade profissional relacionada no art. 249, § 1º, b, do RIR, por sociedade comercial, não autoriza a tributação especial de 11% (Decreto-Lei nº 62-66, art. 1º, in fine), que é restrita às sociedades civis ali definidas.

Certificado Extraviado

Para os devidos fins, declaramos que foi extraviado o Certificado de Propriedade nº 155.315, do automóvel marca Corcel, modelo 1969, cor Vermelho Meteor, 4 cilindros, 68 HP, motor nº 9022858, chassi 9-2346/006361, de nossa propriedade.

Tendo-se requerido a 2ª via do referido documento, fica o mesmo tornado sem efeito.

São Bento do Sul, 20 de julho de 1971.
CIA. AUTO COMERCIAL ROESLER

POLAR

A Loja do Turista — Souvenirs — O maior depósito de Canecos Típicos, Madra entalhada — Artigos p/fumantes — Presentes — Artesanato — Exclusividades — Rua 15 de Novembro, 634 — BLUMENAU.

DOCUMENTOS PERDIDOS

No trajeto da sede da Sociedade Esportiva Bandeirantes até o centro da cidade, foram extraviados um livro diário, com documentos da Sociedade, dos exercícios de 1968 a 1970.

Pede-se a quem encontrou entregar na sede.

Brusque, 16 de julho de 1971
A DIRETORIA

Vereadores demitiram-se

PÓRTO ALEGRE (AJB) — O presidente da Câmara dos Vereadores da cidade de Dom Pedro, Sr. Ataliba Moura Torres, renunciou ao mandato e pediu sua exclusão da ARENA. O gesto foi limitado pelo vice-presidente do legislativo municipal, Sr. Flávio Saldaña, também da ARENA, mas nenhum dos dois explicou, oficialmente, as razões da atitude.

Existem duas versões no município sobre o fato. Uma é no sentido de que a dupla renúncia seria motivada pelo descontentamento com a recente nomeação do Sr. Crispim Chaves da Cruz para prefeito do município, considerado área de segurança nacional. A outra atribui o fato como gesto de solidariedade dos dois vereadores ao vice-governador do Estado, Sr. Edmar Fetter, devido às divergências que esse mantém com o Governador Euclides Torres, surgidas com a não transmissão do cargo nas vésperas do chefe do executivo.

FIQUE DE OLHO ANUNCIOS CLASSIFICADOS

AUTO COPA "70" LTDA.

GARAGEM DE ESTACIONAMENTO — COMPRA E VENDA DE CARROS NOVOS E USADOS FINANCIADOS ATÉ 24 MESES

Temos a venda os seguintes carros usados

CARRO	ANO
GALAXIE	67
OPALA	70
TL	71
VARIANTE 4 faróis	70
VOLKSWAGEN 4 pts.	69
VOLKSWAGEN	70
VOLKSWAGEN	69
VOLKSWAGEN	69
VOLKSWAGEN	67
VOLKSWAGEN	60
CORCEL 4 pts.	69
CORCEL 2 pts.	69
ESPLANADA	69
GORDINI	64

Rua 15 de Novembro, 1439 — Fone: 22-0574
BLUMENAU

TERRENOS CASAS APARTAMENTOS

G. WERNER DOROW — Corretor de Imóveis Reg. CRECI — 2191

Rua 15 de Novembro, 415 — Sala 3.
Res. Rua Cel. Feddersen, 180.

ATENÇÃO - ALUGA-SE

AMPLAS E CONFORTÁVEIS RESIDÊNCIAS A RUA ALVIN SCHRADER, DISTANTES CINCO MINUTOS DO CENTRO DA CIDADE

Informações à Rua 15 de Novembro, 701 — 1º andar — Edifício "Lojas Paul" — BLUMENAU

GIGI AUTOMÓVEIS

R. 7 de setembro nº 517 - Telefone 22-0680 - Blumenau

COMPRA PELO MELHOR PREÇO DA PRAÇA A VISTA - VENDE, TROCA E FINANCIA COM PEQUENA ENTRADA, RESTANTE EM SUAVES PRESTAÇÕES

Esplanada Vermelha e Preto	1969 - 24x500,00
Regente Cor Gelo	1967 - 24x300,00
Sinca Tufão Azul e Branco	1966 - 24x200,00
Sinca Jangada Cinza e Gelo	1966 - 24x200,00
Corcel 4 portas Cinza Luxo	1969 - 24x480,00
Corcel 4 portas Vermelha e Preto Std	1969 - 24x420,00
Corcel 4 portas Vermelha Std	1969 - 24x300,00
Volkswagen 1.600 4 portas Amarelo	1970 - 24x520,00
Rural Willys	1965 - 24x300,00
Rural Willys	1962 - 24x250,00
Aero Willys, 4 portas verde e branco	1965 - 24x300,00
Aero Willys 4 portas verde	1963 - 24x240,00
Caminhão Chevrolet Diesel	1970 - 24x800,00
Karmann Ghia Vermelha	1963 - 24x360,00
Volkswagen Branco Lotus	1969 - 24x450,00
Volkswagen Beije Nilo	1968 - 24x420,00
Volkswagen Pérola	1966 - 24x360,00
Volkswagen Gelo	1965 - 24x300,00
Gordini azul	1965 - 24x180,00
Gordini Vermelho	1963 - 24x180,00

23 anos no comércio de automóveis. Posso conseguir qualquer tipo, cor, ano etc. que V.S. desejar pelo menor preço e condições.
VAI LÁ!

PROCURA-SE

APARTAMENTO pequeno para alugar, no centro. Informações neste jornal, ou pelo Fone: 22-1952.

Compro Ações e Moedas Antigas

Rua XV de Novembro - 550 - sala 608
— BLUMENAU —

CONTADOR

Precisa-se de Contador formado. Informações pelo Fone: 22-1295 ou à Rua Padre Jacobsen, 83 — BLUMENAU.

ESCRITÓRIO CONTABIL AGOSTINI

Rua 15 de Novembro, 342 - S/14-15-16. — Fone: 22-0156 — Caixa Postal - 1122
BLUMENAU — Santa Catarina

Registro de Firms — Escritas Fiscais — Contabilidade — Contratos — Distratos — Declaração de Imposto de Renda etc.

COM 19 ANOS DE EXPERIENCIA NO RAMO

ESTÁ AQUI A SUA GRANDE OPORTUNIDADE AUTO VALE LTDA.

RUA 15 DE NOVEMBRO, 895 - FONE: 22-1059

CARRO	ANO
1 BUGGY - vermelho 0K	71
1 CORCEL 4 pts. verde abacate luxo	71
1 CORCEL 2 pts. verde e preto	70
1 CORCEL 2 pts. branco	69
1 VOLKSWAGEN beije	69
1 VOLKSWAGEN verde caribe	68
1 VOLKSWAGEN beije nilo	68
1 VOLKSWAGEN azul	63
1 VOLKSWAGEN verde caribe	61
1 VOLKSWAGEN verde	61
1 SIMCA M. SUL	66
1 SIMCA CHAMBORD	64
1 SIMCA CHAMBORD	63
1 GORDINI cinza	64
1 RURAL WILLYS 4x4	59

FINANCIAMENTO DE 12 A 24 MESES AUTO VALE EM BLUMENAU O MAXIMO EM AUTOMÓVEIS

COMPRA-SE

UM VOLKSWAGEN USADO — Ano 66 à 70, que esteja em bom estado de conservação. Informações: Rua João Pessoa, 1.470 — BLUMENAU

Brasil novamente em campo esta noite: Hungria

Pela quarta vez o Brasil, vai à campo este ano, a fim de sustentar compromisso Internacional amistoso de futebol. O escrete tricampeão mundial, estará jogando esta noite, no estádio estadual do Maracanã, contra o selecionado da Hungria, em pelega que

tem seu início marcado para as 21,15 horas, e sem contar o Brasil, com o Rei Pelé. Tostão o "mineirinho de ouro", deverá ocupar a camisa de número 10, do Brasil, pois já está recuperado, tendo inclusive participado do treinamento de ontem.

ALTERAÇÕES
O selecionado brasileiro, para o match contra os "magiares", estará aparecendo em campo, com algumas alterações, segundo deu a entender ontem o técnico Zagallo, após o treinamento. Félix; Eurico, Brito, Wilson

Piazza e Marco Antônio; Clodoaldo, Gérson e Rivelino; Zéquinha, Vaguinho e Tostão, deverá integrar o onze canarinho. Existe igualmente a possibilidade de aproveitamento na pelega de hoje, dos jogadores Ado, Zé Mariz, Luís Carlos, Everaldo, Nei, Dirceu

Lopes, Paulo César, Claudiomiro e Lula. Tudo vai depender do próprio transcurso do match. A torcida brasileira, está solicitando a vitória, porque diante da Austria e Jugoslávia, não convenceram e deixaram inclusive muitas dúvidas.



O "Rei" entre os heróis do Tri. Nota-se apenas, nesta formação, a ausência de Gérson, que se encontrava confundido.

Mundial de 74 já teve sorteio dos grupos

Reunida na cidade alemã de Dusseldorf, a FIFA procedeu sábado à distribuição dos países que irão participar das eliminatórias da Copa do Mundo de 74, a ser realizada na Alemanha. O sorteio, em sua fase final, será disputado por 16 países mesmo. Alemanha Ocidental (país promotor) e Brasil (campeão) estão automaticamente classificados. As eliminatórias apontarão os outros 14 finalistas.

A Europa, nas eliminatórias lutará por oito vagas: a América do Sul por duas: a América Central e do Norte por uma; a África por uma; e a Ásia e Oceania por uma. A Europa, ou a América do Sul, poderá ter um outro representante, pois o vencedor do Grupo IX (União Soviética, França e Irlanda do Sul) enfrentará o vencedor do Grupo III (Chile, Peru e Venezuela), apurando-se então o país classificado.

Para o chamado Grupo da América Central e do Norte foram formados seis grupos. Os vencedores de cada um deles jogarão entre si saindo assim o país classificado. A Ásia e Oceania terão dois grupos e a África três e o critério será o mesmo da América Central e do Norte.

OS LOCAIS

O Mundial de 74 será disputado de 13 de junho a 7 de julho. Contrariando a tradição, o país promotor — Alemanha Ocidental — não fará o jogo de abertura. Esta honra caberá ao Brasil.

As 16 seleções classificadas serão divididas em quatro grupos. Os jogos do Grupo I serão em Hamburgo e Berlin Ocidental; os do Grupo II, em Frankfurt, Colônia e Stuttgart; os do Grupo III, em Hanover e Dusseldorf; e os do Grupo IV, em Nuremberg e Munique. A Alemanha integrará o Grupo I e o Brasil o Grupo II.

O vice-presidente da FIFA, Valentim Granatkin, da União Soviética, protestou contra a inclusão de Berlin Ocidental como uma das cidades-sede. O Comitê Organizador no entanto, argumentou que sendo a Associação de Futebol de Berlin Ocidental parte integrante da Federação de Futebol da Alemanha Ocidental, teria o direito de ser sede de alguns jogos.

Com a Copa do Mundo de 74, a FIFA espera arrecadar acima de 73 milhões de cruzeiros, com a venda dos direitos para a televisão e publicidade em geral.

PROTESTOS

O Peru e o Chile, incluídos no Grupo III da América do Sul, juntamente com a Venezuela, protestam contra o critério da FIFA, segundo o qual o vencedor do grupo não estará automaticamente classificado, pois terá que jogar ainda com o vencedor do Grupo IX da Europa. Nicolas Abumohor, presidente da Federação Chilena de Futebol, culpa a forte pressão da União Européia de Futebol sobre a FIFA. O jornal "El Mercurio" diz que "a América do Sul e o Chile foram prejudicados pela decisão".

Os jornais do Peru também criticam o fato, com manchetes assim: "Louca arbitrariedade da FIFA", "Falta da FIFA contra o Peru".

O "correo" afirma que "a FIFA impôs ao Peru um tortuoso caminho para chegar à final na Alemanha", acrescentando que também o futebol da América do



BLUMENAU, 21 DE JULHO DE 1971

Como estão divididos os países

AMÉRICA DO SUL
GRUPO I
Urugual — Colômbia — Equador
GRUPO II
Argentina — Paraguai — Bolívia
GRUPO III
Chile — Peru — Venezuela
AMÉRICA CENTRAL E DO NORTE
GRUPO I
Canadá — Estados Unidos — México
GRUPO II
Guatemala — El Salvador
GRUPO III
Honduras — Costa Rica
GRUPO IV
Jamaica — Antilhas Holandesas
GRUPO V
Haiti — Porto Rico
GRUPO VI
Surinam — Trinidad — Antigua

EUROPA
GRUPO I
Suécia — Hungria — Austria — Malta
GRUPO II
Itália — Suíça — Turquia — Luxemburgo
GRUPO III
Bélgica — Holanda — Noruega — Islândia
GRUPO IV
Romênia — Alemanha Oriental — Albânia — Finlândia
GRUPO V
Inglaterra — Polónia — País de Gales
GRUPO VI
Bulgária — Portugal — Irlanda do Norte — Chipre
GRUPO VII
Espanha — Grécia — Jugoslávia
GRUPO VIII
Tchecoslováquia — Dinamarca — Escócia
GRUPO IX
União Soviética — França — Irlanda do Sul

ÁSIA E OCEANIA
GRUPO I
Israel — Tailândia — Malásia — Filipinas — Hong Kong — Coreia do Sul — Japão — Vietnã do Sul
GRUPO II
Irã — Iraque — Kuwait — Ceilão — Síria — Índia — Indonésia e o vencedor da Austrália vs. Nova Zelândia

ÁFRICA
GRUPO I
Marrocos — Senegal — Guiné — Argélia — Egito — Tunísia — Costa do Marfim — Serra Leoa —
GRUPO II
Sudão — Quênia — Maurício — Madagáscar — Etiópia — Tanzânia — Zâmbia — Lesoto
GRUPO III
Nigéria — Congo Brazzaville — Gana — Dahomey — Togo — Congo Kinshasa — Camerun — Gabon



No próximo mês de Agosto, será realizada interessante disputa de Bola, entre as Sociedades Alvorada de Gaspar, Beneficente de Brusque e Caca, e Tiro Vasconcelos Drumond, da cidade de Itajaí. Cada sociedade, será representada, nesta disputa, com uma seleção, dos melhores valores, que integram as suas diversas equipes internas, segundo comunicação feita, à nossa reportagem, no dia de ontem.

COMO SERÁ
O triangular de Bola Masculino, será denominado de Taça Prefeitura Municipal de Gaspar, pois a municipalidade é a queia

comuna, através do sr. Paulo Wemuth, seu prefeito, doou um bellissimo troféu, bem como medalhas. A tabela e regulamento da disputa, deverá estar concluído, até o final da presente semana, segundo adiantou a reportagem o vereador Célio J. Bornhausen, presidente da comissão de esportes da Sociedade Alvorada.

JÁ CONHECIDO

A primeira pelega do torneio está determinada para o dia 7 de Agosto, e envolverá as equipes da Sociedade Beneficente de Brusque e Sociedade Cultural e Recreativa Alvorada de Gaspar.

Palmeiras com novidade diante do Ferroviário

Na noite de segunda-feira, aconteceu mais uma reunião da diretoria executiva do Palmeiras Esporte Clube, sob a presidência do sr. Jonas Neves. Na oportunidade diversos assuntos foram debatidos, entre os quais, o referente ao aniversário do clube, que transcorreu naquele dia. Também falou-se do futebol profissional do clube, e das providências, que estão sendo tomadas com vistas ao ano de 72.

ESTREIA

É quase certo, que o comandante de ataque Sérgio, deverá fazer sua estreia no time do Palmeiras, na tarde de domingo, diante do Ferroviário, na cidade de Tubarão. Por outro lado, o goleiro Lori, de Avenida, deverá chegar nas próximas ho-

ras, podendo ser lançado no cotejo ante o Carlos Renaux, na cidade de Brusque, segundo nos adiantou Sebastião Telles Netto.

INICIO

O Palmeiras, realizou na tarde de ontem, o seu primeiro ensaio da semana, com vistas ao cotejo de

domingo, diante do Ferroviário. O zagueiro Krieger (foto), contundiu-se diante do América, e dificilmente terá condições, de jogar na cidade de Tubarão. Os periquitos, seguirão treinando todos os dias da semana, já se sabendo também, que a viagem para Tubarão, deverá acontecer provavelmente às 5 horas, da manhã de domingo.

Guarani venceu Caxias: 1 x 0

O amistoso interestadual disputado a noite passada em Joinville, teve a vitória do Guarani sobre o Caxias por 1 a 0, sendo o jogo bastante ofuscado pela forte neblina que se abateu sobre a "Manchester" dificultando bastante o desenrolar técnico da pelega. Capitulo, à parte e que teve uma sequência de episódios vexaminosos foi a atuação do árbitro João dos Santos, que cometeu uma série de erros crassos em prejuízo das duas equipes e deixou de marcar um penal flagrante contra o Caxias no final da pelega. O único gol do "bugre campineiro" ocorreu aos

32 minutos da fase inicial, na cobrança de uma falta por intermédio de Dante. A renda foi de Cr\$ 3.344,00 e as duas equipes jogaram assim constituídas: CAXIAS — Frank; Luizinho, J. Alves, Emerson e Veve; Piava e Fontan; J a i r, Baia, Campos e Carlos Roberto. GUARANI — Adilson; Wilson, Amaral, Alberto e Bezerra; Cagnane e Dante; Carlinhos, Washington, Clayton e Zé Ito. O jogador Wilson, do Guarani, foi expulso no segundo tempo por prática de jogo violento.



KRIEGER

CAMPEONATO PERNAMBUCANO PODE TER DECISÃO HOJE

FECIFE — (AJB) — O Campeonato Pernambucano de Futebol deste ano poderá terminar hoje, caso o Santa Cruz vença o Sport na Ilha de Retiro. Se o vencedor for o Sport, então haverá melhor de três para decidir quem será o campeão. O jogo deverá ser muito equilibrado. O Sport venceu seu último jogo com o América por 2 x 0. O Santa Cruz perdeu seu último jogo diante do Náutico, por 2 x 1. Para o Santa Cruz sagrar-se campeão, basta empatar nos 90 minutos e nos 30 de prorrogação. O Santa Cruz jogará com: Detinho, Gena, Rivaldo, Antônio e Cabral; Valtir, Luciano e Givanildo — Caica, Fernando Santana e Ramon. O Sport jogará assim: Perez — Baixa, Biliu, Gilson e Altair — Nenê e Milton — Copcu, César, Dudc e Giglio.

Teste nº. 52

Estas partidas estão incluídas, no Teste nº 52 da Loteria Esportiva.

- 1 — Argentina x Brasil (Copa Rocca)
- 2 — Coritiba x Londrina (Camp. Paranaense)
- 3 — Ferroviário x Atl. Paranaense (Idem)
- 4 — Pontagrossense x Paranavaí (Idem)
- 5 — Hercílio Lux x Avaí (Certame Catarinense)
- 6 — Caxias x Juventus (Idem)
- 7 — Barroso x Próspera (Idem)
- 8 — Goiás x Goiânia
- 9 — Jataiense x Grêmio Anapolino
- 10 — Itabalana x Sergipe
- 11 — Conflança x Vasco da Gama
- 12 — Sport Belém x Remo
- 13 — Andará x Paissandu

AUTO VIACÃO CATARINENSE
PARTIDAS DIÁRIAS DE BLUMENAU PARA:

Florianópolis	05.30—07.45—08.00—08.30—09.00—10.45—13.00—16.00—19.00—20.00
Itajaí	05.30—08.30—09.00—10.20—13.00—16.00—19.00—20.00
Camboriú	05.30—08.30—10.45—13.00—16.00—19.00—20.00
Jaraguá do Sul	06.00—08.00—10.00—12.30—16.30—18.00—20.00—00.30
Joinville	06.00—08.00—10.00—12.30—16.30—18.00
Pomerode	06.00—12.30—16.30—18.00—20.20—00.30
Itaipava	08.00—10.00

OBS.: O horário das 08.00 horas é realmente direto, de Blumenau a Florianópolis, com duas horas e 10 min. de viagem e o das 08.30 e 20.00 horas semi-direto, com apenas dez minutos de parada em Itajaí.

UM ROTEIRO AO TURISTA INDICADOR COMERCIAL DE BLUMENAU

- ARTIGOS DOMÉSTICOS**
Lojas Zadromy S/A — XV de Novembro, 1244.
- AUTOMÓVEIS - AGÊNCIAS E CONSERTO**
Volkswagen — Com. de Importação e Exportação Blumenau S/A., Rua Itajaí 681 — Fones 22-0750, 2-0757 e 22-0759.
Chevrolet — Casa Royal S/A. - Rua 7 de Setembro, 1366
- BOUTIQUES**
Jane Pret a Porter Modas (Exclusivamente Impererle e Cacharel) — Rua Petrópolis, 342.
- CHOCOLATE**
Bomboniere Orion - Rua Marechal Floriano Peixoto, 32
- CHURRASCARIAS**
Churrascaria e Bar Continental - Rua 7 de Setembro, 656
- CRISTAIS — LOJAS**
CASA MOELLMANN S/A. - XV de Novembro, 1891.
- FARMÁCIAS**
Drogaria e Farmácia Catarinense S/A. - XV de Nov. 642
Farmácia Sântitas — XV de Novembro, 591.
- FLÓRES — LOJAS**
Lapinha Flores — XV de Novembro, 1566
- DISCOS**
Sucessos nacionais e internacionais. A maior variedade de discos alemães, regionais e antigos para colecionadores.
Sempre ofertas. — Compramos ou trocamos seus discos usados por novos na hora.
S U A L I V R A R I A
Rua 15 de Novembro Nº 1340 — BLUMENAU —
FOTOGRAFIAS — ARTIGOS E EQUIP.
Foto Dietz — Padre Jacobs, 10 (Junto à Torre da Matriz)
- HOTEIS**
GRANDE HOTEL BLUMENAU
Alameda Rio Branco, 21 — Fones: 22-0415 e 22-0288
HOTEL GLÓRIA
Rua 7 de Setembro, 954.
LANCHONETES
KIPAO LANCHES — Rua 15 de Novembro, 461 — Galeria Busch — Fone 22-0302
LIVROS — LOJAS
Livraria e Gráfica do Vale S/A — Rua Marechal Floriano Peixoto, 31.
Tipografia e Livraria Blumenauense S/A. — XV de Novembro, 819.
- SALÃO DE BELEZA - GRANDE HOTEL**
Anexo ao Salão de Mármore no andar Social - Fones: 22-0415 - 22-0288.

Retrospecto Geral do 20. Campeonato Brasileiro de Tênis Infanto-Juvenil e da Juventude

Com a programação cumprida a risca, teve seu final no sábado último, o 20º CAMPEONATO BRASILEIRO DE TÊNIS INFANTO-JUVENIL E DA JUVENTUDE, e segundo palavras dos delegados presentes, foi o de maior brilho. Está assim de parabéns a diretoria do Joinville Tênis Clube, Comissão Organizadora, bem como a Federação Catarinense de Tênis e a população joinvilense. Registraram-se aqui ainda, que foi este o de maior número de inscritos, num total de 527 atletas, entre masculinos e femininos. Fixaram-se presentes as Federações da Bahia, Brasileira, Carioca, Catarinense, Cearense, Fluminense, Mineira, Paranaense, Paulista, Pernambucana e Rio-Grandense num total de 11. A maior delegação foi a Paulista, a menor foi a Cearense, porém, esta última a que veio de mais longe.

CLASSIFICAÇÕES FINAIS ATÉ O 4º LUGAR

MASCULINO - SIMPLES

CATEGORIA 9 A 12 ANOS

- Campeão — Celso Sacomandi (SP)
 2.) lugar — Marco A.R. Pereira (SP)
 3.) lugar — Fred C. Nacheff (BA)
 4.) lugar — Marcos C. Ribeiro (BA)

FEMININO - SIMPLES

- Campeã — Bernadete Mendonça (SP)
 2.) lugar — Ligia Mattos (SP)
 3.) lugar — Angela M. Curi (SP)
 4.) lugar — Ivete R. de Sá (GB)

MASCULINO - DUPLAS

- Dupla Campeã — Celso Sacomandi-Reno O. Strang (SP)
 2.) lugar — Marcos C. Ribeiro-Fred C. Nacheff (BA)
 3.) lugar — Italo Padilha-Jorge M. de Souza Neto (BA)
 4.) lugar — José R. Bloise-Fernando Avancini (SP)

FEMININO - DUPLAS

- Dupla Campeã — Bernadete Mendonça-Ligia Mattos (SP)
 2.) lugar — Angela M. Curi-Regina R.C. Beigo (SP)
 3.) lugar — Helena Wapler-Andréa Meirer (RS)
 4.) lugar — Cintia F. Marques-Regina Checchia (SP)

MISTAS - DUPLAS

- Dupla Campeã — Celso Sacomandi-Ligia Mattos (SP)
 2.) lugar — José R. Bloise-Bernadete Mendonça (SP)
 3.) lugar — Jorge M. de Souza-Elizabeth A. da Costa (BA)
 4.) lugar — Eleutério M. Martins-Silvana Beduschi (RS)

Campeão da Categoria Infantil: São Paulo c/30 pontos — Taça ESPERANÇA

CATEGORIA 13 A 15 ANOS

MASCULINO - SIMPLES

- Campeão — Luiz S. Enck (RS)
 2.) lugar — Eddie Pinto (PE)
 3.) lugar — Noel Freitas (SP)
 4.) lugar — Glênio Rossi (RS)

FEMININO - SIMPLES

- Campeã — Patricia S. Medrado (BA)
 2.) lugar — Cristiana R. Britto (BA)
 3.) lugar — Dora Mattos (SP)
 4.) lugar — Maria F. Ferreira (SP)

MASCULINO - DUPLAS

- Dupla Campeã — Glênio M. Rossi-Luiz C. Enck (RS)
 2.) lugar — Eddie Pinto-Walden T. Leiroz (PE-GB)
 3.) lugar — Ricardo M. Araújo-Nilo Cottini (SP)
 4.) lugar — Gilberto Ferreira-Noel Freitas (SP)

FEMININO - DUPLAS

- Dupla Campeã — Patricia S. Medrado-Cristina R. Britto (BA)
 3.) lugar — Dora Mattos (SP)
 3.) lugar — Lilliam R. de Almeida-Lúcia Braga (SP)
 4.) lugar — Maira Brenner-Marília Matte (RS)

MISTAS - DUPLAS

- Dupla Campeã — Eddie Pinto-Cristiana R. Britto (PE-BA)
 2.) lugar — Glênio M. Rossi-Marília Matte (RS)
 3.) lugar — Ney A. Keller-F. Maira Brenner (RS)
 4.) lugar — Gilberto Ferreira-Dora Mattos (SP)
 Campeão da categoria Infanto-Juvenil: Bahia c/12 pontos — Taça Fraternidade.

CATEGORIA 16 A 18 ANOS

MASCULINO - SIMPLES

- Campeão — Roberto V. Carvalhaes (GB)
 2.) lugar — Francisco Duenas (PR)
 3.) lugar — Givaldo Barbosa (SP)
 4.) lugar — João R. Guedes (SP)

FEMININO - SIMPLES

- Campeã — Andréa C. de Menezes (GB)
 2.) lugar — Beatrice Christmann (SP)
 3.) lugar — Iris Riedel (GB)
 4.) lugar — Nádja I.R. de Sá (GB)

MASCULINO - DUPLAS

- Dupla Campeã — João R. Guedes-Paulo Troyano (SP)
 2.) lugar — Flávio Arizon-Jesus G. Moreira (SP)
 3.) lugar — Givaldo Barbosa-Givan L. Barros (SP)
 4.) lugar — Sérgio L. Avancini-Sérgio Ferreira (SP)

FEMININO - DUPLAS

- Dupla Campeã — Andréa C. de Menezes-Nádja I.R. de Sá (GB)
 2.) lugar — Beatrice Christmann-Vanessa Giacomelli (SP)
 3.) lugar — Iris Riedel-Margareth Honrich (GB-RS)
 4.) lugar — Rosana Ferreira-Ana C. Cleto (SP)

MISTAS - DUPLAS

- Dupla Campeã — Francisco Duenas-Andréa C. de Menezes (PR-GB)
 2.) lugar — João R. Guedes-Beatrice Christmann (SP)
 3.) lugar — Claudio Pineberg-Iris Riedel (GB)
 4.) lugar — Roberto V. Carvalhaes-Nádja R. de Sá (GB)

Campeão da categoria Juvenil: Guanabara c/17,5 pontos — Taça Amizade

CATEGORIA 19 A 21 ANOS

MASCULINO - SIMPLES

- Campeão — Carlos Kirmayr (SP)
 2.) lugar — Afonso A. Pereira (GB)
 3.) lugar — João Soares (SP)
 4.) lugar — Edson Oliveira (SP)

FEMININO - SIMPLES

- Campeã — Zuleika Wapler (RS)
 2.) lugar — Regina Ferreira (GB)
 3.) lugar — Leticia Coutinho (GB)
 4.) lugar — Vera L. Vieira (SP)

MASCULINO - DUPLAS

- Dupla Campeã — Afonso Pereira-Carlos Kirmayr (GB-SP)
 2.) lugar — Jorge Abreu F. Paulo Wapler (BA-RS)
 3.) lugar — Eneas T. da Costa Neto-José C. Brito Dórea (BA)
 4.) lugar — Eric Reesink-Raul Petersen (BA-RS)

FEMININO - DUPLAS

- Dupla Campeã — Regina Ferreira-Leticia Coutinho (GB)
 2.) lugar — Zuleika Wapler-Vânia Keller (RS)
 3.) lugar — Laura Saracchi-Luclia Mendonça (SP)
 4.) lugar — Vera L. Vieira-Althea Abiko (SP)

MISTAS - DUPLAS

- Dupla Campeã — Afonso A. Pereira-Regina Ferreira (GB)
 2.) lugar — Carlos Kirmayr-Laura Saracchi (SP)
 3.) lugar — João Soares-Vera L. Vieira (SP)
 4.) lugar — Eduardo R. Almeida-Althea Abiko (SP)

Campeão da categoria Juventude: Guanabara c/15 pontos — Taça Liberdade

CONTAGEM GERAL

Na contagem geral, sagrou-se campeã, a Federação Paulista de Tênis, totalizando 34 pontos. Fêz jus assim à Taça MOCIDADE BRASILEIRA, instituída pela Confederação Brasileira de Tênis.

Em segundo lugar ficou a Federação Carioca de Tênis com 31 pontos; em terceiro lugar ficou a Federação Baiana de Tênis com 24 pontos; em quarto lugar ficou a Federação Riograndense de Tênis com 21 pontos; em quinto lugar ficou a Federação Paranaense de Tênis com 5 pontos e em sexto lugar ficou a Federação Pernambucana de Tênis com pontos apenas. As demais Federações não conseguiram colocação alguma, sem ter por isso conseguido algum ponto.

TENISTA EM DESTAQUE

As atenções dos aficionados do tênis, ou mesmo daqueles que compareceram às dependências do Joinville Tênis Clube, foram absorvidas pelo deslumbramento do tenista paulista, CARLOS KIRMAJR, que deu verdadeira demonstração de técnica e destreza, arrancando do numeroso público não só saralvadas de palmas como também elogios, elevando sua categoria. Foi para nós também, o melhor tenista que se apresentou no certame que se encerrou.

GALERIA DOS CAMPEÕES



Celso Sacomandi e Marco A.R. Pereira, ambos de São Paulo, foram campeão e vice da categoria 9 a 12 anos — no setor masculino.

Na categoria de 9 a 12 anos, feminina, Bernadete Mendonça e Ligia Mattos, de São Paulo, obtiveram os títulos de campeã e vice.

Campeã e vice da categoria feminina de 13 a 15 anos, Patricia S. Medrado e Cristiana R. Brito, ambas da Bahia.



Andréa C. Menezes (GB) e Beatrice Christmann (SP), foram campeã e vice na categoria feminina de 16 a 18 anos.

Na categoria de 16 a 18 anos, masculino, Roberto V. Carvalhaes (GB) e Francisco Duenas (PR), foram campeão e vice.

Na categoria de 19 a 21 anos, feminina, Zuleika Wapler (RS) e Regina Ferreira (GB).



Os títulos da categoria masculina de 13 a 15 anos, foram obtidos por Luiz C. Enck (RS), campeão, e Eddie Pinto (PE), vice-campeão.

Campeão e vice da categoria masculina de 19 a 21 anos, CARLOS KIRMAJR (SP) e Afonso Pereira (GB).

Campeã e vice da categoria masculina de 19 a 21 anos, CARLOS KIRMAJR (SP) e Afonso Pereira (GB).

PRATO DO DIA
Ao Barril de Ouro
 HOJE — QUARTA-FEIRA
 STROGONOFF C/ ARROZ
 Rua Nereu Ramos, 11

SE O PROBLEMA É CLICHÊ, GRAVE BEM ÊSTE NOME:
GRAVARTEX — Apronta qual-quer serviço de clichê dentro de 48 horas. E além dessa rapidez você tem a qualidade e o padrão técnico Gravartex. A Gravartex sabe o que faz.

Rua XV de Nov., 342
 2.º andar
 Fone 22-0446
 Blumenau

Somos um Povo Educado
Conserve Limpa a Cidade

RADIO BLUMENAU
 BACH, CHOPIN, BEETHOVEN
 VOCE TERÁ AGORA UM ENCONTRO SEMANAL COM ELES.
 FESTIVAL DE MÚSICA ERUDITA
 SÁBADOS — 17,30 h.

CORTINAS e TAPETES:
A maior variedade Os menores preços!

CORTINAS DE NYLON, por apenas 5,35!
 TERGAL com novos desenhos, por 8,75.
 GOBELINS e novidades em Juta trabalhada e estampada, em novos moderníssimos desenhos.
 TODOS ACESSÓRIOS, tais como: Trilhos, ganchos, entretela, pingentes e argolas, Grelot.
 FACIL-FIX; a vara elástica para box e portas.
 TAPETES com 10% de desconto para pagamento à vista!

Casa Willy Sievert S/A Com.
 Casa Willy Sievert S/A Com.
 Preços especiais para ô à vista, ou 5 pagamentos sem acréscimo!

Conselho para quem está pensando em comprar utilidades domésticas: não compre.

Esperare até Arapuã chegar. Arapuã: o comerciante que é bonzinho com você. Arapuã vende os produtos das melhores marcas e ainda vende mais barato. Além de oferecer mais prazo a juros muito mais baixos. Por isso espere até o dia 22. É o dia da inauguração da loja Arapuã. Ela vai ser instalada na rua 15 de Novembro, 1.377. É vai vender tudo pelo crediário mais fácil da cidade.

arapuã — utilidades domésticas
 Comprando em Arapuã, sobra um troço maior pra você.
 24 lojas no Paraná, Minas, São Paulo, Santa Catarina e agora em Blumenau: rua 15 de Novembro, 1377.

Amanhã Arapuá inaugura sua loja em Blumenau

A partir de amanhã, Blumenau contará com mais uma nova e moderna loja de varejo: a "Super Lojas Arapuá S/A". "Arapuá" é uma das mais importantes organizações varejistas de todo o Brasil, agora com 24 lojas nos Estados de São Paulo, Minas, Paraná e Santa Catarina.

O grande sucesso que "Arapuá" vem obtendo nas cidades onde opera (São Paulo, Curitiba, Campinas, Uberlândia, Uberaba, Jundiaí, Ribeirão Preto, Rio Preto, São José dos Campos, etc.) é resultado de uma política dinâmica de preços e financiamento.

Sendo uma grande cadeia de lojas, faz grandes compras nas fábricas em condições bastante vantajosas. Por isso tem possibilidades de vender muito mais barato ao consumidor. Suas vendas são financiadas até 30 meses, através da financeira "Fenícia S/A", importante empresa de crédito e financiamento ligada ao Grupo.

Além da "Fenícia", fazem parte do mesmo grupo de empresas a que está ligada a "Arapuá", a "Fenícia, Distribuidora de Títulos", com sede na capital de São Paulo e com filiais em Bauri, Sorocaba e Araçatuba; "Arapuá Norte Agropecuária de Exportação", proprietária da Fazenda Arapuá, situada às margens do Km 105 da rodovia Belém-Brasília, na área da SUDAM que está se preparando para criar 26.000 cabeças de gado Nelore, e a "Construtora Arapuá" que agora está iniciando suas atividades com a construção do Edifício Fenícia na Avenida Angélica em São Paulo. O edifício terá 12 andares e será a sede central das organizações do Grupo.

A "Super Lojas Arapuá S/A" em Blumenau, estará localizada a Rua 15 de Novembro, 1377, tendo como gerente o Sr. Jaime Martins de Andrade.

Ponte da Ressacada não será mais demolida

Pelo menos foi o que ficou acordado na segunda-feira, quando o Prefeito Municipal de Ibirama, juntamente com Vereadores e líderes locais estiveram em audiência com o Governador Colombo Sales, solicitando a cooperação do Governo do Estado na solução da impasse.

Assim sendo, a ponte metálica da localidade de Ressacada, Município de Indaial, na divisa com o Município de Ibirama, vai permanecer como está, servindo os moradores da localidade.

A PONTE

Com a paralização do ramal da Estrada de Ferro Santa Catarina Subida-Ibirama, a Rede Ferroviária Federal pôs em concorrência pública a aquisição da ponte metálica, na divisa dos Municípios de Indaial e Ibirama, sobre o Rio Itajaí do Sul, para ser demolida.

O vencedor da concorrência foi uma firma de Blumenau, de cada ao comércio do ferro velho. Há dias passados os operários tentaram iniciar a desmontagem da ponte, no que

foram impedidos pelos moradores de Ressacada.

A intervenção dos moradores é plenamente justificada, pois além de se constituir como o único meio de ligação dos moradores com Ibirama, a referida ponte é utilizada diariamente por 40 crianças que vão estudar no outro lado do rio, além de grande número de adultos que frequentam um curso de alfabetização.

Os moradores, logo após a paralização do tráfego, esca- lheram a ponte, zelando inclu-

sivo pela sua conservação.

ACERTO

Na audiência de segunda-feira, no Palácio do Governo em Florianópolis, ficou acertado que o Governo do Estado e Prefeitura Municipal de Ibirama, vão adquirir, da firma que venceu a concorrência pública, a ponte metálica.

A firma vencedora adquiriu a ponte pelo preço de 33 mil cruzados, sendo que no momento pede 70 mil cruzados, para vendê-la.

Comandante da 5ª. RM fez ontem sua 1ª. visita oficial ao 1º./23º. RI

O General de Divisão Ailton Pereira Tourinho, realizou ontem sua primeira visita oficial ao Quartel, ao 1º/23º Regimento de Infantaria, após ter assumido o comando da 5ª. Região Militar, sediada em Curitiba.

Jantar Dançante no "Clube da Colina"

Depois do monumental sucesso alcançado com o baile de São João, a Diretoria Social do Clube Blumenauense de Caça e Tiro, reiniciará no sábado próximo os jantares dançantes na "colina".

A promoção do próximo sábado terá início às 20 horas, com musicalidade do conjunto "Os Bambas". Várias atrações surpresas serão apresentadas.

feito Municipal Sr. Evelásio Vieira, sendo recebidos no salão nobre da Municipalidade. Acompanharão o Comandante da 5ª. Região Militar, na visita ao Chefe do Executivo Municipal, o Coronel Paixão, Chefe do Estado Maior da 5ª. Região Militar, o Tte. Coronel Siqueira, Assistente Secretário da 5ª. RM, o Tenente Coronel Haroldo, do Estado Maior da 5ª. Região Militar, o Capitão Luiz Fagundes, de Ordens do General Ailton Pereira Tourinho, Major Paulino de Moraes e Barros, Sub-Comandante do 1º/23º RI, Major Horácio Santos Rebelo, Capitão Linou Batista Negraes e Tenente Salvador Pereira, Relações Públicas do Sinentela do Vale.

Ainda no período da tarde o Comandante da 5ª. Região Militar esteve em visita à Empresa Industrial Garcia, retornando às 16h30m para Curitiba.



O Chefe do Executivo Municipal, Sr. Evelásio Vieira, palestrou na tarde de ontem, durante aproximadamente 20 minutos, com o Comandante da 5ª. Região Militar, General de Divisão Ailton Pereira Tourinho, no salão nobre da Prefeitura Municipal. Tida a Comitativa esteve presente, além do Comandante do 1º/23º RI, Coronel Jacinto de Carvalho Braga.

CIDADE DE BLUMENAU

BLUMENAU, 21 DE JULHO DE 1971

Deputado Federal está em Blumenau

O Deputado Federal Jaison Tupy Barreto, está em Blumenau, onde trata de diversos assuntos de importância, relacionados com suas atividades no Congresso Nacional.

Em contato com a reportagem de CIDADE DE BLUMENAU, concedeu entrevista que será publicada na edição de amanhã. Como preâmbulo para a mesma ressaltou que "é preciso por um "basta" neste assunto que envergonha e prejudica Blumenau.

Despedidas

Apresentando suas despedidas, esteve ontem visitando a Direção e Redação de CIDADE DE BLUMENAU, o Professor Rodolpho Xavier, ex-Professor da Fundação Universidade Regional de Blumenau e fundador do Curso Técnico de Administração, de nossa cidade, que transferiu residência para Copacabana, no Rio de Janeiro, onde vai lecionar na Universidade de Petrópolis.

"É com saudades que deixo esta comunidade — disse o Professor Rodolpho Xavier — onde somente tenho amigos, e que muito bem me acolheu. É com o coração partido que deixo esta cidade, e o convívio de seu povo bom. Nem sei ainda, mas já sinto saudades".

Estudantes agradecem boa acolhida do povo e do Prefeito local

Após prestarem Exames de Madureza em nossa cidade, de ambos os ciclos, estudantes do Est. de S. Paulo, em caravana organizada, estiveram ontem em visita à redação de CIDADE DE BLUMENAU oportunidade em que manifestaram seus agradecimentos ao povo blumenauense e ao Prefeito Municipal, Sr. Evelásio Vieira, a boa acolhida que aqui tiveram. Principalmente da parte de

famílias que não pouparam esforços para alojá-los devidamente, nesta época em que os hotéis estão totalmente tomados. Posteriormente, acrescentaram: "Icyaremos Blumenau em nosso coração". Individualmente pretendemos voltar, quando então, na qualidade de visitantes, iremos conhecer a beleza desta cidade, da qual, um pouco já tivemos oportunidade de ver."

COM PREFEITO

Às 13h30m o Comandante da 5ª. Região Militar, General de Divisão Ailton Pereira Tourinho, acompanhado

Escolas Básicas

FPOLIS (AN) O Governador Colombo Sales assinou decretos transformando em Escolas Básicas os seguintes estabelecimentos de ensino: Grupo Escolar "Frei Lucínio", de Benedito Nôvo; Grupo Escolar "Roland Dornbusch", de Jaraguá do Sul; Giná-

sio Secundário "Senador Vidal Ramos", de Xaxim; Ginásio Orientado para o Trabalho "Comendador Arnold Zdrozmy", de Blumenau; Grupo Escolar "Nossa Senhora dos Prazeres" de Lages e Grupo Escolar "Correio Pinto", também de Lages.

Serão iniciadas, nos próximos dias, as obras de alargamento e retificação da Rua das Missões e, conforme informações prestadas pela Diretoria de Obras Públicas da Prefeitura de Blumenau, o trecho a ser alargado e retificado tem uma extensão de 2.500 metros e fica situado entre a localidade de Toça da Onça e Avenida Brasil, no Bairro de Ponta Aguda, e, uma vez concluídas as obras, irá permitir o trânsito normal entre Itupava Norte e Centro Urbano pela margem esquerda do Rio Itajaí-Açu.

OBRAS

Segundo informou a Divisão Técnica da DOP, diversas obras de base já foram realizadas no referido trecho, com a implantação de 4 huerros, numa extensão de 250 metros de tubos de concreto armado. Por outro lado, a Rua das Missões terá uma pista de trânsito de 11 metros de largura e seu alargamento e retificação serão efetuados pela Triângulo, vencedora da concorrência.

VIA DE ACESSO

É a Rua das Missões atualmente considerada como uma importante via de acesso ao centro de Blumenau, aliviando consideravelmente o intenso tráfego que se vai registrando na Rua São Paulo, a qual num

futuro próximo não poderá mais suportar todo o movimento de veículos que demanda a Cidade-Jardim. Por outra parte, às margens da Rua das Missões será erguido o prédio da Circunscrição de Polícia de Blumenau, que atenderá a uma vasta região do Vale do Itajaí, o que vem tornar aquela obra de suma importância e urgência para o Município.

Municipalidade dá início às obras da Rua das Missões nos próximos dias

Preconiza a construção de Sete Quedas

BRASÍLIA (AJB) — O Senador Matos Leão (ARENA-PR) afirmou, no Senado, que "cresceu o momento de pensar com realismo e prioridade" na construção da hidrelétrica do século, que será a de Sete Quedas e que tão grandes benefícios prestará ao Brasil e ao continente.

Observou que o progresso alcançado pelo Paraná e pelo Brasil, bem como a criação e desenvolvimento da Eletrobrás, permitem que o Brasil inicie a construção dessa, "monumental obra", a ser iniciada logo, inclusive a fim de que para ela alcancemos financiamento externo em termos ainda favoráveis. Falando sobre numerosas obras realizadas no Paraná, o orador observou que "da certa forma, o Paraná vem-se antecipando à concretização do gigantesco pro-

jeto, que já não sai do nada, mas de uma região colonizada e em processo de valorização econômica."

Notando que Sete Quedas exigirá recursos enormes, o Sr. Matos Leão afirmou que devem ser "assegurados com grande antecedência". Ainda mais que o custo dos financiamentos ex-

ternos está aumentando a cada ano, quase atingindo o limite legal de remuneração do capital investido na produção de energia elétrica. Esta uma razão a mais para o início do "gigantesco empreendimento", antigo ideal não só do Brasil como de todos os países da região do Prata.

Exposição de jóias inglesas

RIO (AJB) — Depois de esperar uma hora pelo Secretário de Turismo — que não apareceu — o capitão do selecionado in-

glês, Bobby Moore, puxou a bandeira brasileira que cobria a vitrina onde as jóias da coroa inglesa ficaram expostas durante dois meses, na agência da empresa aérea Caledonian-Bus. A inauguração serviu também de despedida para Bobby Moore e sua mulher Tina, que já estavam de malas prontas para voar. Falando pouco, "após tudo para dizer já foi dito", o jogador apenas lembrou que Pelé não tivesse marcado um gol no jogo de sua despedida.

Às 19h, Bobby Moore chegou à agência da empresa aérea, para participar da solenidade de abertura da Exposição das Jóias, indo direto para o bar, onde posou para os fotógrafos com um chapéu de guarda da rainha.

A exposição inclui nova peça, a espada do estado, as esporas de S. Jorge, o globo "orb of England", o anel da coroação, a coroa de Saint Edward, e os centros real e do príncipe consorte, todas, usadas durante a cerimônia de coroação na Abadia de Westminster, além da coroa do príncipe de Gales e da coroa imperial, usada pela rainha na abertura do parlamento.

CASA BUERGER

3 DIAS DE FESTA

Descontos excepcionais de até 50%
Somente HOJE —

CASA BUERGER
Rua 15 de Novembro, 506

COMUNICAÇÃO

A Direção do Restaurante Frohsinn e do Baril de Ouro, sente-se no dever de comunicar a seus clientes amigos e público: que seus estabelecimentos FUNCIONAM DIARIAMENTE DAS 10:00 AS 24:00 HORAS. Oferecem todos os dias música típica alemã, um conjunto Paeg e aos sábados o Frohsinn apresenta danças típicas Tirolezas.

Ambiente típico — Refeições de categoria Internacional e o tradicional e saboroso Chopp.

BAZAR DA PECHINCHA ATRAI TURISTAS



Continua aberto, na Rua 15 de Novembro, ao lado da Relojoaria Schwabe, o Bazar da Pechincha, organizado, pela Diretoria de Saúde e Assistência Social da Prefeitura de Blumenau. Os promotores do Bazar se mostram satis-

feitos com a acolhida que vem dando o blumenauense a promoção, de caráter beneficente, e com a quantidade de turistas que estão adquirindo os objetos ali expostos. Até o dia de ontem, a arrecadação já atingia a quantia de Cr\$

4.000,00, considerada muito boa pelos responsáveis do Bazar.

Quem ainda não o visitou, dê uma chegadinha até lá e veja o que se faz nos Centros Sociais do Município!

NO DOMINGO, CONFIRA AQUI A PLACA DE SEU CARRO!

Malhas Thiemann