

## DELEGADOS ALEMAES REUNIRAM-SE

BERLIM (UPI) — Os negociadores da República Federal e da Alemanha Oriental reuniram-se ontem em Berlim Oriental pela décima-quarta vez, visando negociar um acordo que permita melhorar as relações políticas entre ambos os países.

Egon Bahar, Secretário de Estado do Chanceler de Bonn, Willy Brandt, não quis divulgar detalhes sobre o ocorrido nas cinco horas e meia que durou sua reunião com o Secretário de Estado Parlamentar da República Democrata Alemã, Michael Kohl, limitando-se a dizer que voltarão a reunir-se em agosto.

Recorda-se, contudo, que na reunião anterior de Bahar e Kohl, realizada no dia 8 do mês passado, o delegado da Alemanha Ocidental disse que havia tratado questões de transporte e que este seria o tema principal de suas próximas discussões.

Nos círculos diplomáticos não se espera que nenhum fato novo ocorra nessas conversações enquanto não chegarem a um ponto comum as quatro grandes potências — Estados Unidos, União Soviética, Grã-Bretanha e França — que exercem a autoridade sobre a antiga capital da Alemanha, de acordo com o tratado de Potsdam, de 1945.

Somente quando os embaixadores das quatro potências tenham concluído satisfatoriamente suas negociações, que se desenvolvem paralelamente com as da Alemanha Ocidental e Alemanha Oriental, poderão estes países negociar seriamente.

# Nixon pede que Congresso não atrapalhe seus planos de viagem

WASHINGTON (UPI) — O Presidente Richard Nixon conferenciou, ontem, com as mais altas autoridades parlamentares, para lhes pedir que moderem seus comentários sobre a China, a fim de não turvar a delicada natureza de sua projetada viagem a Pequim.

Depois de conversar com os mais preeminentes líderes republicanos e democráticos do Congresso, Nixon e seus assessores se reuniram com os membros do gabinete para considerar uma série de temas na qual a China voltou a ocupar lugar destacado.

O chefe de estado, que ante-ontem pôs fim a 12 dias de férias de trabalho na Califórnia, desenvolveu ontem intensas atividades e durante a jornada

também recebeu relatório do Secretário de Defesa, Melvin Laird, sobre sua recente viagem ao Extremo-Oriente.

O presidente do bloco democrático do Senado, Mike Mansfield, e seu colega republicano, Hugh Scott, disseram aos jornalistas que o primeiro-mandante havia solicitado aos legisladores que se absteressem de formular conjecturas desnecessárias sobre a viagem a Pequim e de apresentar iniciativas parlamentares sobre igual tema.

Mansfield admitiu, além disso, que se deve cumprir uma longa tarefa preparatória, antes que Nixon vá a Pequim, possivelmente em meados do próximo ano.

O Presidente — acrescentou o líder democrático — ainda tem que caminhar muito cautelosamente e o Congresso agir com suma responsabilidade para que não surjam erros de qualquer natureza que possam criar obstáculos à realização da possibilidade de se concretizar a esperança do Presidente em sua viagem do paz.

Scott esclareceu que o pedido de moderação não significa que se tenta amordagar quem quer que seja.

Contudo, disse que Nixon apenas cuidou de se preparar a greve natureza do anúncio e a necessidade de moderação.

O presidente do bloco republicano revelou também que

## DOUTEL SERA JULGADO EM CURITIBA

CURITIBA (AJB) — O ex-Deputado Federal e ex-Vice-Governador de Santa Catarina, Doutel de Andrade, será julgado na próxima quinta-feira pelo Conselho Permanente de Justiça do Exército, incurso na Lei de Segurança Nacional, acusado de diversos delitos.

A denúncia contra o ex-Vice-Governador de Santa Catarina foi recebida em março de 1970 pelo juiz auditor da 5ª. Circunscrição Judiciária Militar. Doutel de Andrade foi denunciado pela Procuradoria Militar sob a acusação de ter "agido em conivência com notórios subversivos do poder, para instalação da república sindicalista, preconizada pelo ex-Presidente João Goulart e pelo ex-Deputado Leonel Brizola.

Como Vice-Governador, Doutel é acusado de ter transformado seu gabinete em sede da "Frente de Mobilização Nacionalista". Como presidente do ex-PTB catarinense, é acusado de ter procurado integrar sindicatos daquele Estado na greve geral programada até março de 1964 e entrosado o partido com o movimento marxista internacional.

Depois de 1964 — consta da denúncia — Doutel é acusado de ter lido em agosto daquele ano, na Câmara dos Deputados, um manifesto assinado pelo Presidente deposto e de defender, também na Câmara, o denominado "manifesto dos intelectuais", bem como de chefiar um grupo de deputados que se dirigiu à Universidade de Brasília, arregimentando 300 estudantes para fazer agitação.

# Londres negocia relações diplomáticas com a China

LONDRES (UPI) — Negociações de alto nível político estão sendo realizadas simultaneamente em Londres e Pequim a fim de elevar as respectivas representações diplomáticas ao nível de embaixadas, segundo informou ontem a Secretaria de Relações Exteriores.

Um porta-voz oficial revelou que o encarregado em Pequim, John Benson, conferenciou ontem sobre o assunto com o Vice-Ministro de Relações Exteriores, Chiao Kuan. Atualmente, as missões de ambos países estão encabeçadas por um encarregado de negócios.

Em virtude das discussões realizadas em Tóquio, o Subsecretário parlamentar da Secretaria de Relações Exteriores, Anthony Royal, convocou o representante diplomático chinês em Londres, Pei Tsien-Chiong, a uma reunião, hoje, para prosseguir as discussões.

Em fontes oficiais se manifestou que o acordo sino-britânico poderia ocorrer muito em breve, desde que resolvessem rapidamente alguns dos problemas pendentes entre ambos os países.

Entre outros, cita-se a petição de Pequim no sentido de que a Grã-Bretanha feche seu consulado em Taiwan, que se mantém aberto apesar de Londres não manter relações diplomáticas formais com o governo da China Nacionalista.

Nas esferas diplomáticas insinuou-se que Londres poderia ceder ao pedido de Pequim. O governo declarou recentemente no Parlamento que a questão do fechamento de consulados no estrangeiro está freqüentemente em estudo.

A Secretaria de Relações Exteriores disse que a normalização das relações vem sendo objeto de estudo há algum tempo e que foi a pedido de Londres que as conversações nesse sentido foram reiniciadas no início do corrente ano.

## Assumiu o primeiro prefeito nomeado de Duque de Caxias

NITERÓI (AJB) — Ao assumir ontem, em solenidade no Palácio Nilo Peçanha, o cargo de Prefeito de Duque de Caxias, um dos municípios fluminenses de interesse da segurança nacional — o outro é Angra dos Reis — o General Carlos Marciano de Medeiros proclamou-se um homem de partido, mas ressaltou que falava de "partido organizado".

Prosseguindo, o primeiro Prefeito nomeado de Duque de Caxias afirmou que conhece as dificuldades que o esperam, no campo político — a ARENA está dividida no município — ao mesmo tempo em que prometia desenvolver todos os esforços para alcançar, a curto prazo, "junto com o desenvolvimento da cidade, a unidade do partido da Revolução".

Ao Governador Raimundo Padilha, o General Carlos Marciano de Medeiros, que foi Secretário de Segurança no Espírito Santo e Deputado Federal por aquele Estado, disse que "sei, como V. Exa., que os partidos políticos, principalmente o nosso, permanecem divididos por esse Brasil a fora".

Acrescentou que "ainda existe um pouco do que ocorria no passado, quando os partidos políticos, sem programas definidos, funcionavam simplesmente, como legendas disciplinadoras de eleições. Para a inversão dessa situação, julgo indispensável, pois, que os partidos estabeleçam um diálogo permanente com o povo, que só é observado nas proximidades das eleições".



Diretor: NAGEL MILTON DE MELLO

Ano III — Blumenau, 20 de Julho de 1971 — Número 858

## Polícia Federal quer extinguir os pistoleiros pernambucanos

RECIFE (AJB) — Seis agentes da Polícia Federal viajaram ontem para o sertão de Pernambuco e de Alagoas para ajudar aos outros 14 que estão prendendo pistoleiros, achando cadáveres, procurando extinguir, em definitivo, com o sindicato da morte.

Até agora foram presos dez pistoleiros, todos acusados de várias mortes, agenciadas por pessoas importantes, na maioria

políticos. Os agentes desenterraram seis cadáveres na fazenda do pistoleiro Floro Gomes, já morto, o que prova sua participação no sindicato.

Na semana passada, 14 agentes da Polícia Federal viajaram para o sertão de Pernambuco e de Alagoas para prender os possíveis matadores do pistoleiro Floro Gomes Novais. Prenderam quatro, mas existem apenas suspeitas de que tenham matado

Floro, pois eles nada confessaram.

Concluíram os policiais que o pistoleiro Floro Gomes Novais fazia parte do sindicato. Assim, começa a desmoronar a legenda de "o pistoleiro sem mácula", que só matava para vingar seu pai, morto quando ele era menino.

Sua mulher foi presa e acompanha os agentes na busca de mais pistoleiros implicados.

# Serão iniciadas esta semana as obras da arquibancada Bazar da Pechincha alcança pleno êxito

As obras de construção da arquibancada do Ginásio de Esportes de Blumenau, localizado no Bairro da Velha, serão iniciadas ainda esta semana. A informação foi prestada pelo Engenheiro Orlando Gomes, Diretor de Obras Públicas da Prefeitura de Blumenau, que falou a re-

portagem no dia de ontem sobre a importante obra, que vem sendo construída com recursos da Prefeitura Municipal e de convênio entre a Municipalidade e SESI.

**PROJETO**  
Em suas informações, disse o Engº Orlando Gomes que já foi executado o

trabalho de estaqueamento, que permite agora o andamento normal das obras. A Prefeitura executou também o projeto definitivo, porquanto existia apenas um anteprojetado. Por outro lado, foram executados também o cálculo da estrutura de concreto

(Continua na 4ª. página)

Vem alcançando o mais completo êxito o Bazar da Pechincha, organizado pela Diretoria de Saúde e Assistência Social da Prefeitura de Blumenau e instalado no terreno da Casa Caça e Pesca, ao lado da Relojoaria Schwabe, no último sábado.

Somente em seu primeiro dia de funcionamento o Bazar arrecadou aproximadamente Cr\$ 3.000,00, soma proveniente da venda dos objetos e peças de artesanato ali expostos e confeccionados nos 18 Centros Sociais da Prefeitura Municipal.

A promoção tem caráter filantrópico e a renda se destina a dar melhores condições aos cursos ministrados nos Centros Sociais. O Bazar tem recebido visitação de numerosas pessoas, inclusive turistas, que ali param para ver o que se faz nos Centros Sociais Municipais. A promoção permanecerá aberta ao público até o próximo sábado.

## MILLEN S. A.

TEM A SATISFAÇÃO DE ANUNCIAR, QUE NESTA DATA — CONFORME CONTRATO CELEBRADO — INICIA, COM EXCLUSIVIDADE, PARA TODO O VALE DO ITAJAI, BRUSQUE E JOINVILLE, A COLOCAÇÃO DAS COTAS DO

FUNDO DE INVESTIMENTO DO CITYBANK

## MILLEN S. A.

CORRETORA DE CÂMBIO E TÍTULOS

Carta Patente Nº A 67/836 do Banco Central do Brasil

MEMBRO DA BÓLSA DE VALORES DE FLORIANÓPOLIS

Rua Victor Meireles, 26 - C.P. 681 FONE 3856-4565 - TELEG. BALISA



A Direção de SANDOZ BRASIL S.A.

Tem o mais profundo pesar de comunicar aos clientes e amigos o inesperado falecimento do Senhor

## ERVINO SEILER

Gerente a longos anos da Fiall de Blumenau, ocorrido dia 17 do corrente.

Ao Colaborador dedicado e incansável,

Ao eterno Amigo e Companheiro, toda nossa gratidão.

A família enlutada, nossas respeitadas condolências.

Blumenau, 19.07.1971



## AGRADECIMENTO

A esposa, filhos, genro, nora e netos do Saudoso,

## ERVINO SEILER

manifestam os seus mais sinceros agradecimentos a todos os parentes e amigos, em Blumenau e Joinville, pelas palavras de conforto e consolo, pelas demonstrações de inequívoca amizade por ocasião do infausto acontecimento ocorrido dia 17 de Julho. Agradecemos também a direção da SANDOZ BRASIL S.A., ao ROTARY CLUB BLUMENAU-NORTE, a S.R.E. IPIRANGA, entidades às quais durante tantos anos pertenceu, pelas homenagens que prestaram ao nosso querido esposo, pai, sogro e avô, ao Pastor Dieter Prinz pelas palavras confortadoras; e a todos os que acompanharam o tão prazeroso e inolvidável ERVINO SEILER à sua última morada.



# ROTEIRO DA CIDADE

## Malhas Thiemann

Malhas finas para  
Senhoras e Cavalheiros  
**VAREJO E ATACADO**  
Rua João Pessoa, 1115 — BLUMENAU

## SUPER-MERCADO KOFFKE

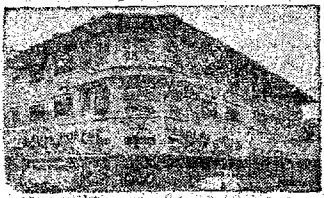

O mais tradicional  
da cidade com o  
maior sortimento. —  
Aberto também aos  
domingos. Rua 15 de  
Novembro, 53 — Te-  
lefone: 22-1435.

## CASA FLAMINGO LTDA.



A casa das toalhas

O maior e mais variado sortimen-  
to dos afamados produtos textéis  
do Vale do Itajaí.

Filial ao : Diners, CBC, Carte Blanche, Citycard,  
Cartão Bradesco, etc.  
Rua 15 de Novembro, 367 — Telefone: 22-8619.

## CONTINENTAL

(CHURRASCARIA e BAR)

Tradicional estabelecimento sob a direção  
do Sócio-Gerente, Sr. Rodolfo Sasse. — Local  
bastante frequentado pelos bons "gourmets". —  
Chopp da "Antarctica". — Não funciona às se-  
gundas-feiras.  
Rua 7 de Setembro, nº 560 — Telefone: 22-0834.

A mais bela decoração brasileira de  
AZULEJOS em ouro e platina:

## ARTESUL

Uma das Organizações Germano Radtke  
Vendas: Rua Itajaí, 766 — Fone: 22-0462 —  
Blumenau — SC.



Venda de passagens aéreas e  
marítimas para qualquer parte  
do País e do exterior. — Excur-  
sões e passeios. — Agência fi-  
liada à IATA — Alameda Rio  
Branco, nº 165 — Telefone:  
22-1363.

## RELOJOARIA SCHWABE

de Oswaldo Schwabe  
A mais moderna e mais bem  
aparelhada da cidade — Artigos finos  
para presentes — Joias e finos cristais  
— Ótica especializada — Rua 15 de Novembro, 770 —  
Telefone: 22-1461

## LOJAS HERING

Vestidos — Roupas para  
cavalheiros — Malhas  
"Hering" para todos os  
esportes — Camisas e  
lingerie "Mafisa" — Arti-  
gos para bebês e crianças  
— Felpudos — Guarni-  
ções de mesa — Cristais  
"Hering" — Atendimento pelo  
serviço de reembolso aé-  
reo postal e rodoviário.  
Associada do "Diner's Club", "Cartão Bradesco" e  
"Carte Blanche". Rua 15 de Novembro, 759 —  
Telefones: 22-0277 e 22-0413

## CASA HUSADEL

Finos artigos de cristal —  
Joias — Artigos para presen-  
tes — "Souvenirs" de Blume-  
nau — Filial ao "Diner's  
Club", "Cartão Bradesco",  
"Cartão Azul" (Banco Mer-  
cantil de São Paulo) e "Che-  
que-Ouro" (Banco do Brasil).  
Rua 15 de Novembro, nº 801  
— Telefone: 22-0441.

## TIPOGRAFIA CENTENÁRIO

Impressos em geral — Material es-  
colar e de escritório — Brinquedos —  
Artigos para presentes.  
Rua 15 de Novembro, nº 1433 —  
Telefone: 22-0932

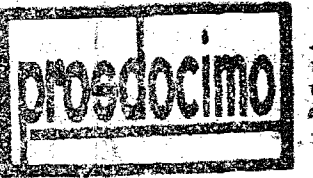

Artigos domésticos — Ma-  
veis — Brinquedos — Tele-  
visores — Confeções para  
damas e cavalheiros — Arti-  
gos de caça e pesca.

Prezista Preferida PRODOCIMO

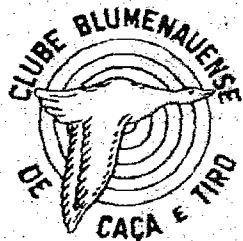

Passo horas agradáveis no  
"Clube da colina", Restaura-  
ta sob a direção do Sr. Har-  
ry Schulze — Salão para  
festas — Canchas de bolão e  
bocha — "Stand" de tiro ao  
alvo. Telefone: 22-0947.



Lançamentos e novidades  
em tecidos — Roupas es-  
portivas — Malhas —  
Trajes para a praia —

Rua 15 de Novembro, nº 701 — Telefone: 22-1705

## Casa Peiter

Os últimos lançamentos da moda masculina femi-  
nina em confeções e tecidos — Artigos de cama, me-  
sa e banho — Tapetes e cortinas — Tudo para o seu  
lar nas três lojas da "Casa Peiter": Rua 15 de No-  
vembro, nºs 519, 553 e 643 — Três endereços que ga-  
rantem artigos de qualidade, a preços realmente baixos  
Filial ao Diner's — Cartão Bradesco — CBC e Che-  
que Ouro, do Banco do Brasil.



Ambiente de classe —  
Salão de chá para festas  
e banquetes — "Menú"  
internacional — Aos Sá-  
bados: "feijoada à brasileira" — Anexo funciona o  
"Drink-Room", aberto o partir das 18 horas — Rua  
15 de Novembro.



Pratos da cozinha alemã  
— Jardim ao ar livre —  
Músicas típicas — Ponte  
ideal de "bate-papo" — Chopp exclusivo da "Brahma"  
Alameda Rio Branco, 165 — Telefone: 22-1363

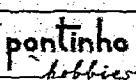

Seu filho vai adorar, e você também  
MATCHBOX SUPERFAST — a pista  
de corridas do momento — grande  
novidade.  
P. HOBBIES  
R. 15 de Novembro, 681 - Blumenau



A MALHA DO HOMEM

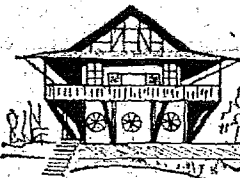

O restaurante predileto  
dos turistas — Local pa-  
norâmico, com pista de  
danças e músicas típicas  
todas as noites — Cardá-  
pio de classe — Aberto a  
partir das 11 horas.  
MORRO DO AIPIM - Telefone: 22-0552



Tradição e Qualidade  
em Artigos de Malha



Arte e  
Artesanato  
"barriga-verde"  
Rua 15 de  
Novembro 1176

## CASA WILLY SIEVERT

Artigos para damas e cavalheiros — Brin-  
quedos e finos presentes — Material de cine-foto  
— Cortinas — Radiolas e rádios portáteis — As  
últimas novidades em discos.  
— Rua 15 de Novembro, nº 1520 —  
FONES: 22-0256 e 22-0245

## A DOLFO

(BAR — CHURRASCARIA — RESTAURANTE)  
Especialidades da casa: galeto — costela — lombo de  
porco — frango ao espeto — filé de peixe — camarão  
e "aquele" T-Bone Steak — Ambiente de amigos para o  
"bate-papo" — "Chopp" em caneca.  
RUA 7 DE SETEMBRO, 850 — TELEFONE: 22-1249



TOALHAS  
**ARTEX**  
A MODA EM TOALHA

## Depois advogado acusado de fazer parte do "EM"

RIO (AJB) — Durante sete horas, o Advogado Fernando da Oliveira Salazar, apontado como um dos "cabeças" do Esquadrão da Morte, prestou depoimento no DOPS, negando todas as acusações que lhe foram imputadas e disse que tudo não passava de maldades de um ladrão de automóveis chamado Flávio Lácio Villar Lirio.

O advogado Nerimio Braga pediu para que seu constituinte fosse transferido do DOPS para o Quartel do Regimento Caetano de Farias, da Polícia Militar. Fernando Salazar foi ouvido pelo Promotor Silveira Lobo, que apura os crimes do "Esquadrão da Morte", e por três delegados de polícia, encarregados de outros inquéritos.

O advogado será levado à Penitenciária Lemos de Brito, para ser acareado com o puxador de automóveis Flávio Lácio Villar Lirio, que é apontado pela polícia como

um dos matadores de Roberto Silva Fôrto.

Esperam o Delegado Silva Junior e o Promotor Silveira Lobo que o handido confirme ter sido Salazar o mandante do crime.

O Detetive Silvio Carneiro, do Esquadrão da morte, que fugiu do xadrez do DOPS em companhia do terrorista Antônio Frazão Vasconcelos, poderá vir a ser enquadrado na Lei de Segurança Nacional, e vir a ser julgado pela Justiça Militar, estando os encarregados dos órgãos de segurança da Guanabara, estudando a medida.

O inquérito que apura a fuga dos presos está quase concluído e deverá ser entregue ao Secretário de Segurança, possivelmente na segunda ou terça-feira. A caçada a Silvio e ao terrorista entrou em seu quinto dia, sem que as autoridades tivessem uma pista para recapturar os fugitivos.

## FILA-MATICA

Ano 3º — ABRAJOF-33 - Número 94

Notícias Diversas

Do Clube Filatélico do Distrito Federal-Brasília — recebemos carta, cujo teor, data vênha passamos a transcrever, por tratar-se uma notícia, vinda de um dos maiores Clubes Filatélicos do Brasil. Eis a carta: Tenho o maior prazer de acusar o recebimento da publicação "FILA-MATICA" Ano 3-nº 89, focalizando o encontro regional de filatelia, realizado em Itajaí, nesse Estado. Apresenta, ainda, aquela publicação dados relacionados a projeto de fundação da Federação Catarinense de Filatelia.

Parabenizando os filatelistas de Santa Catarina pela feliz iniciativa da criação dos Encontros Regionais e pelo interesse da criação da Federação de Filatelia e juntando os aplausos do Clube Filatélico do Distrito Federal e aos muitos já recebidos pelas esplêndidas iniciativas apresento as minhas atenciosas saudações filatélicas. (ass.) Carlos dos Santos Gomes - Diretor Presidente"

Muito grato senhor Gomes, pelas bonitas expressões de felicitações.

Datado de 10 de junho, recebemos também, carta, comunicando a nova Diretoria e do Conselho Fiscal do Clube Filatélico do Distrito Federal, assim composta: Presidente sr. Tarciso Soares Pinheiro; Secretário Victor Augusto Moreira Brandão; Tesoureiro sr. Marcelo Gláudio Studart. Conselho é formado pelos srs. Delpho Pereira de Almeida; Antônio Carlos Vilanova e Raymundo Nonato Galvão de Queiroz. — Nossos votos para a nova Diretoria, prossiga os passos relevantes da anterior, para o bem da filatelia nacional.

DA HOLANDA: Está prevista a emissão de um cartão postal comemorativo, pela passagem do centenário de emissão do primeiro cartão dos Países Baixos. Valor, 20c.

DA LANDESPOSTDIRECTORION BERLIN: Gedenkmarke "Hermann von Helmholtz", para o dia 27 de agosto, valor 25 Pf. Pela passagem do "50 aniversário da AVUS-RENNEN", serão emitidos série de 4 selos, valores de 10, 25, 30 e 60; também para o dia 27-08.

DA U.S.A.: American Revolution Bicentennial-1776-1976, deu origem a emissão de 1 selo comemorativo, para o corrente mês. Para o dia 30, teremos o lançamento de um painel, contendo dois selos, valores de 8/. Motivo, United States in Space... A Decade of Achievement.

DA AUSTRÁLIA: Special Postmarkers for Science Meetings, é a próxima série a ser lançada pelos Correios australianos, nos dias 18 a 27 de agosto.

DA REPÚBLICA AUSTRIACA: para o mês de agosto, teremos o lançamento de um selo comemorativo, valor de S2, motivo "50 Jahre Burgenland bei Osterreich".

Está terminado o prazo para as inscrições na II Exposição Filatélico-Numismática de Piracicaba. Dr. Lauro Natalli, está aguardando sua inscrição. A postos pois... Correspondência para Oscar Gustavo Krieger, 88.350-Brusque, Caixa Postal 4.

## Novas normas de cabotagem entre Brasil e Argentina

A Resolução nº 3.908 da Superintendência Nacional da Marinha Mercante, que reformula o tráfego de cabotagem entre o Brasil e a Argentina, autoriza também os armadores Loide Brasileiro, Linhas Brasileiras de Navegação (LIBRA), Navegação Aliança e Navegação Unidas a operarem nas Linhas LC-1 a LC-4. Os critérios de fretes obedecerão ao seguinte critério: Na carga geral, o Loide receberá 10% e a LIBRA 70% enquanto que o restante será dividido nas viagens extraordinárias autorizadas pela SUNAMAM.

No transporte de mercaderia frigorificada, nos dois sentidos, 75% pertencerão à Navegação Aliança e 25% aos navios da Unidas.

A medida foi determinada pelo Ministro Mário Andreazza, tendo em vista que o tráfego de cabotagem Brasil-Argentina, não estava sendo executado de modo a atender os compromissos firmados na Conferência de Fretes realizada entre os dois países.

OUTRO CARGUEIRO  
Foi lançado ao mar no dia 5/7, nos Estaleiros da VEROLME, de Angra dos Reis, o navio JUNO", mais um cargueiro para fortalecer a política de fretes empreendida pelo Ministério dos Transportes, que em 1970 já produziu uma receita da ordem de 254 milhões de dólares.

O "JUNO", que é o quinto de uma série de 8 que estão sendo construídos com financiamento da Superintendência Nacional da Marinha Mercante, teve como madrinha a Sra. Maria do Carmo Fischer, esposa do Sr.



Propriedade de  
A NOTICIA S/A.  
Empresa Jornalística

Direção, Redação e  
Escritório:  
Rua Namy Deke, 175  
Telefone — 22-1852  
Blumenau - SC

DIREÇÃO  
Arno Fröhstick  
Dir. Admin. Geral  
Nagel M. de Mello  
Dir. Admin. Regional

Nerval Pereira  
Diretor de Redação  
Realy Silveira  
Diretor Técnico

Nelson Tomelin  
Assistente  
REDAÇÃO  
Horácio A. Braun  
Redator  
Oscar Jenichen  
Redator Auxiliar  
Edemar Anussek  
Redator Esportivo

CORRESPONDENTES  
FLORIANÓPOLIS  
Osmar A. Teixeira  
SAO BENTO DO SUL  
Arno Fendrich  
S. FRANCISCO DO SUL  
Amarty G. dos Santos  
GUARAMIRIM  
Eldio C. Peiter  
CORUPA  
Ernesto Felipe Blunk  
ITAJAI  
Afonso Luiz da Silva  
TIMBO

Sr. Gerold Ziekuhr  
PRESIDENTE GETULIO  
Aroldo Schuenke

SUCURSAL BRUSQUE  
Rua Rui Barbosa, 35  
Caixa Postal 135

REPRESENTANTES  
EXCLUSIVOS  
S I T A I L  
Rio de Janeiro: Avenida  
Bira-Mar, 403 - Grupos  
606 e 607  
Fone 222-9204

SÃO PAULO: Rua Semi-  
nário, 199 - 2º andar -  
Conj. 22 - Fone 34-9853  
CURITIBA: Edifício Ar-  
thur Hauer - 11º andar  
B. HORIZONTE: Rua  
Tutis, 207 - S/503  
RECIFE: Rua Nova, 225  
6º andar - S/612 - Fone  
4-4554

PORTO ALEGRE: PRO-  
PAL LTDA — Rua Cel.  
Vicente, 456 - 2º andar -  
Caixa Postal, 2.390.

Nº do Dia Cr\$ 0,30  
Nº Atrasado Cr\$ 0,40  
Assin. Anual Cr\$ 60,00  
Assin. Sem. Cr\$ 49,00



Terça-feira, 20 de julho de 1971



ARIES — Conta com a colaboração de pes-  
soas do sexo oposto. Ponha em dia sua cor-  
respondência, se esta não estiver na ordem  
desejada. Bom fluxo para o romance.



TOURO — Influências benéficas estarão  
atuando em seu favor, especialmente no  
período da manhã. Não confie muito em  
pessoas estranhas e de caráter suspeito.



GEMEOS — Dia em que você poderá fa-  
vorecer ou ajudar alguém. Não deixe para  
depois as oportunidades de êxito na vida sen-  
timental, profissional, financeira e social.



CANCER — Precaenha-se contra pessoas  
inescrupulosas, que poderão lhe arranjar  
complicações futuras. Seja mais otimista e  
prático. Sucesso no setor profissional e mo-  
netário.



LEÃO — A colaboração de terceiros poderá  
incentivá-lo(a) positivamente neste dia. Adote  
medidas práticas ao solucionar questões  
de trabalho. Sucesso nas investigações e pes-  
quisas.



VIRGEM — Suas perspectivas no terreno  
financeiro poderão ser adiadas para outra  
fase. Acredite mais em si mesmo (a) e pro-  
cure alimentar-se bem. Cautela.



LIBRA — Não se preocupe com prováveis  
decepções amorosas. Para esquecer um amor,  
lembre-se de que não há nada melhor do  
que outro amor. Bom dia para os grandes  
investimentos.



ESCORPIÃO — Terça-feira muito propícia  
ao seu êxito profissional. Os contatos com  
os superiores hierárquicos também serão be-  
nefíciosos hoje. Conte com a colaboração  
de amigos.



SAGITÁRIO — Incentivos e alegrias no se-  
tor de trabalho. Pessoas amigas estarão  
predispostas a colaborar em todos os senti-  
dos. Novidades à vista.



CAPRICÓRNI — Antevisto e alguma coisa  
importante em seu futuro. Todavia, cui-  
de bem de sua saúde alimentando-se bem e  
nas horas certas e fazendo exercícios de hi-  
giene mental.



AQUÁRIO — Aspectos astrais harmônicos e  
prometedores para a vida sentimental. To-  
davia, tome cuidado com inimizados, pois  
poderá ser prejudicado(a). Trabalhe com  
mais vontade.



PEIXES — Dia muito feliz em que terá sur-  
presas agradáveis e boa disposição para os  
esportes e as diversões. Lucros em pequenas  
compras. Não se precipite ao fazer algum  
negócio.

## CASA BUERGER AGUARDEM GRANDE PROMOÇÃO DA RUA 15 DE NOVEMBRO, 506



# Dezesseis sindicatos votarão nas eleições de agosto da FIESC

**FLORIANÓPOLIS (do Correspondente)** — Está confirmada para os próximos dias 5 e 6 de agosto a eleição do novo Presidente da FIESC, juntamente com o Conselho Fiscal e Delegados Representantes da entidade junto à Confederação Nacional da Indústria. Terão direito a voto nesta eleição dezesseis Sindicatos filiados à Federação das Indústrias do Estado de Santa Catarina, representando a classe industrial de diversas cidades catarinenses. Blumenau se fará presente através dos Sindicatos da Indústria de Fiação e Tecelagem; das Indústrias Metalúrgicas, Mecânicas e do Material Elétrico e das Indústrias da Construção e do Mobiliário. Brusque estará representada pelo Sindicato das Indústrias de Fiação e Tecelagem. Florianópolis com os Sindicatos da Indústria de Torrefação e Moagem de Café no Estado de Santa Catarina; da Indústria de Panificação e Confeitaria; da Indústria de Extração de Madeiras no Estado de Santa Catarina, e da Indústria de Pesca de Florianópolis. O Sindicato da Indústria de Trigo no Estado de Santa Catarina representará a cidade de Joaçaba. Joinville estará presente com os Sindicatos da Indústria de Serraria, Carpintaria e Tanoaria no Estado de Santa Catarina; da Indústria de Construção Civil, da Indústria de Mate no Estado de Santa Catarina e das Indústrias de Fiação e Tecelagem. Também terão direito a voto o Sindicato da Indústria de Serrarias, Carpintarias e Tanoarias de Lages, o Sindicato das Indústrias de Fiação e Tecelagem de São Bento do Sul além do Sindicato da Indústria de Carnes e Derivados no Estado de Santa Catarina, sediado na cidade de Concórdia.

## ESTADO DE SANTA CATARINA

### PREFEITURA MUNICIPAL DE BRUSQUE

#### Balancete da Receita, referente ao mês de junho de 1.971

Código Geral	DESIGNAÇÃO DA RECEITA	ARRECADAÇÃO		TOTAL
		ANTERIOR	NO MES	
1 0 0 00	RECEITAS CORRENTES			
1 1 0 00	Receita Tributária			
1 1 1 00	Impostos			
1 1 1 22/01	Imp. Predial e Territ. Urbano	73.702,70	12.535,49	86.238,19
1 1 1 36/02	Imp. s/serv. de Qualquer Natureza	9.117,30	1.280,48	10.397,78
1 1 2 00	TAXAS			
1 1 2 10/03	Taxas Diversas	47.001,80	2.135,80	49.137,60
1 1 3 00	Contribuições			
1 1 3 00/04	Contribuições de Melhoria	41.750,55	8.737,40	50.487,95
1 4 0 00	TRANSFERÊNCIAS CORRENTES			
1 4 1 20/08	Cota parte do F.P.M.	20.000,00	10.000,00	30.000,00
1 4 2 00/09	Retorno do Imp. Terr. Rural	624,59	—	624,59
1 4 4 10/10	Participação no I.C.M.	973.157,13	228.588,02	1.201.745,15
1 4 5 00/11	Participações Diversas	46.073,29	2.157,00	48.230,29
1 5 0 00	RECEITAS DIVERSAS			
1 5 1 00/14	Multas	20,09	—	20,09
1 5 2 00/15	Indenizações e Restituições	5.299,03	2.648,89	7.947,92
1 5 3 00/16	Cobrança da Dívida Ativa	22.831,02	943,70	23.774,72
1 5 9 10/17	Contrib. Comp. da Prev. Social	37.871,40	8.590,60	46.462,00
1 5 9 90/18	Outras Receitas	7.579,39	4.881,76	12.461,15
2 0 0 00	RECEITAS DE CAPITAL			
2 3 0 00/20	Alien. de Bens Móv. e Imóveis	—	2.480,00	2.480,00
2 5 0 00	TRANSFERÊNCIAS DE CAPITAL			
2 5 1 20/21	Cota parte do F.P.M.	109.306,98	18.868,77	128.175,75
2 5 1 30/22	Cota parte do imp. ún. s/Comb. e Lubrific.	40.491,10	20.703,82	61.194,92
2 5 1 40/23	Cota parte do imp. ún. s/Energia Elétrica	4.430,00	—	4.430,00
2 5 1 50/24	Cota parte do imp. ún. s/Minerais do País	31,21	9,03	40,24
	EXTRAORÇAMENTARIA:	1.439.287,49	324.661,52	1.763.949,01
	Depósito de Diver. Origens-Imp. R. na Fonte	2.067,39	389,03	2.456,42
	Saldo do Exercício Anterior:	1.441.354,88	324.954,55	1.766.309,43
	Em Caixa	—	—	84.078,31
	VINCULADO: No Bco. do Brasil S/A-C/F/P/M	—	—	11.000,00
		1.441.354,88	324.954,55	1.861.309,43

Contadoria da Prefeitura Municipal de Brusque, 30 de junho de 1.971  
 José Germano Schaefer      Erico Habitzreuter - Assessor Contábil

#### Balancete das despesas, referentes ao mês de junho de 1.971

DESIGNAÇÃO DAS DESPESAS — POR SETORES	DESPESA		TOTAL
	ANTERIOR	NO MES	
01 — Câmara de Vereadores	9.704,62	3.044,50	12.749,12
02 — Gabinete do Prefeito	11.197,20	2.634,80	13.832,00
03 — Setor de Expediente e Pessoal	43.318,85	12.144,27	55.463,12
04 — Setor de Contabilidade	18.838,48	3.551,06	22.389,54
05 — Setor de Tesouraria	6.234,80	1.685,00	7.919,80
06 — Setor de Fiscalização e Lançamentos	12.626,55	4.546,50	17.173,05
07 — Setor de Encargos Gerais	164.177,29	52.556,74	216.734,03
08 — Setor de Segurança Pública	5.896,72	674,33	6.571,05
09 — Setor de Saúde	32.079,07	8.984,91	41.063,98
10 — Setor de Educação	149.436,09	47.481,54	196.917,63
11 — Setor de Agropecuária	9.316,16	6.372,63	15.688,79
12 — Setor de Dívida Pública	151.054,42	1.311,26	152.365,68
13 — Setor de Rodovias	327.437,07	102.955,39	430.392,46
14 — Setor de Obras Públicas e Conservação	123.561,08	48.686,91	172.247,99
	1.064.877,89	296.609,84	1.361.487,74
EXTRAORÇAMENTARIA:			
Restos a Pagar	65.123,78	500,00	65.623,78
Depósito de Diversas Origens - Imp. Renda Fonte	1.531,00	497,00	1.928,00
Saldo p/o mês seguinte	1.181.532,28	287.516,84	1.469.049,12
			143.375,97
			1.572.425,09
DISCRIMINAÇÃO DO SALDO:			
Disponível			
Na Tesouraria	51.213,06		51.213,06
No Bradesco S/A	34.610,56		34.610,56
No Banco do Estado de SC - c/c	5.980,70		5.980,70
No Banco do Estado de SC - c/TRU	38,54		38,54
No Banco do Brasil S/A - c/c	20.357,58	112.200,44	132.558,02
Vinculados:			
No Banco do Brasil S/A - c/F.P.M.	6.575,39		6.575,39
No Banco do Brasil S/A - c/Ret. Autorizadas	24.600,14	31.175,53	55.775,67

Contadoria da Prefeitura Municipal de Brusque, 30 de junho de 1.971  
 José Germano Schaefer      Erico Habitzreuter - Assessor Contábil

## MAIOR ENERGIA PARA CURITIBA

O Presidente da ELETROBRAS, Eng. Mário Bhering, e o Governador do Estado do Paraná, Sr. Haroldo Leon Peres, inauguraram no dia 16, a terceira e última etapa das obras de ampliação da Usina Hidrelétrica de Guaricana, cuja capacidade instalada foi elevada para 35 kW. O projeto, realizado com recursos próprios da Companhia Paranaense de Força e Luz e com financiamento da ELETROBRAS e do Banco Mundial, exigiu investimentos de Cr\$ 8 milhões e 800 mil.

Com a entrada em operação da terceira etapa da usina, Curitiba e as cidades vizinhas receberão um acréscimo de disponibilidade de energia de 42% em Guaricana, o que vai assegurar o atendimento ao crescente aumento de consumo provocado pelos programas de expansão industrial da região.

Guaricana entrou em operação, na primeira etapa da obra, em 1957, com duas unidades de 7.500 kw. Três anos depois, foi instalada uma nova unidade de 7.500kw, elevando a capacidade global para 22.500 kW. Com inauguração, hoje, da terceira etapa, a usina alcança sua capacidade final, de 38 mil kW. O projeto de expansão do sistema de Guaricana compre-

veu também, a duplicação da linha de transmissão Guaricana-Curitiba, de 52 km de extensão.

Uma característica especial da ampliação da Usina de Guaricana é que a terceira etapa do projeto propiciará o aproveitamento de, aproximadamente, 88 milhões de metros cúbicos de extrativamento que ocorre em períodos normais de chuva, obtendo cerca de 50 milhões de kW por ano.

### RADIO BLUMENAU

BACH, CHOPIN, BEETHOVEN  
 VOCE TERÁ AGORA UM ENCONTRO SEMANAL COM ELES.  
 FESTIVAL DE MÚSICA ERUDITA  
 SÁBADOS — 17.30 h

### MONTEPAR - o amanhã da tranquilidade

A idéia de dar ao Servidor Público a tranquilidade de uma completa assistência previdencial, além de outros benefícios, como subsídio daquilo que o Estado efetivamente lhe oferece, foi concretizada em 6 de novembro de 1967, com a criação do Montepio Auxiliar dos Servidores Públicos Paranaenses.

Daí para cá, com o crescimento inevitável a todo empreendimento idôneo e garantido, o Montepar estendeu o seu raio de ação, passando a denominar-se MONTEPIO NACIONAL DOS SERVIDORES PÚBLICOS, colocando ao alcance de todos os seus planos e benefícios.

Passou então o MONTEPAR a ser uma instituição aberta à família brasileira, sendo que qualquer pessoa, mesmo sem vínculo com o funcionalismo, pode associar-se aos seus planos garantindo tranquilidade para si e sua família, de forma vitalícia.

Através de uma equipe especializada em assistência previdencial e avançados estudos atuariais, o MONTEPAR elaborou planos que permitem oferecer a tranquilidade desejada pelos chefes de família, sem onerá-los o orçamento.

Assim, o Montepar estabeleceu dois planos — o de Pensões — cuja idade mínima é de 18 anos completos e a máxima de 61 anos incompletos — incluindo pensão mensal, pensão mensal por invalidez, aposentadoria mensal e pecúlio temporário — onde o nível máximo prevê pensão mensal de Cr\$ 600,00, pecúlio de Cr\$ 6.000,00 e aposentadoria mensal proporcional ao tempo de contribuição, tudo mediante o pagamento mensal de Cr\$ 30,00, observadas as carências previstas em seu regulamento.

O Plano Conjugado, além dos benefícios do plano acima ainda oferece o pecúlio permanente por morte natural, acidental e invalidez, com níveis mais elevados, embora com parcelas mensais perfeitamente acessíveis.

Dentro do espírito de trazer tranquilidade a todos, e especialmente aos funcionários públicos, os descontos de tais mensalidades são efetivados na própria folha de pagamento do associado, evitando os atropelos e descer-

contros dos sistemas de carnes.

Além disso, as associações, prefeituras municipais, entidades públicas ou privadas, de qualquer atividade profissional, poderão associar-se ao MONTEPAR casos em que a carência será modificada mediante condições especiais, sempre de acordo com o previsto nas Notas Técnicas aprovadas pela Superintendência de Seguros Privados — SUSEP.

O MONTEPAR foi fundado em 6 de novembro de 1967. Declarado de Utilidade Pública pela Lei Estadual nº 5.927, de 13-08-1968.

O MONTEPAR foi autorizado a funcionar pela Portaria nº 280, de 28-08-1969, do Ministério da Indústria e do Comércio. Os seus planos de benefícios foram aprovados pela SUSEP — Superintendência de Seguros Privados (Processos nºs 13.062/68 e 11.582/70).

Em resumo, o MONTEPAR surgiu para preencher a necessidade de garantir a segurança e a tranquilidade de cada família associada, paralelamente aos planos previdenciários estatais, consciente de que o futuro começa amanhã mesmo e convém estar preparado para ele.

**PRATO DO DIA**  
**Ao Barril de Ouro**  
 TERÇA-FEIRA  
 VITELA ASSADA C/LEGUMES E BATATAS  
 Rua Nereu Ramos, 11

**Universal Veículos S/A**  
 CCGMP - 82 649.492/001

**Assembléia Geral Ordinária**  
 PRIMEIRA CONVOCAÇÃO

Convidamos os senhores acionistas desta sociedade, para comparecerem à assembléia geral ordinária, a realizar-se no dia 12 de agosto de 1971, às 8 horas, na sede da sociedade, sita à rua 15 de Novembro, 387 — Blumenau a fim de deliberarem sobre a seguinte:

**ORDEM DO DIA:**

- 1.) — Discussão e aprovação do relatório e demais contas e atos da diretoria, balanço geral, demonstração de lucros e perdas e parecer do conselho fiscal, relativos ao exercício encerrado em 30 de junho de 1971.
- 2.) — Eleição do conselho fiscal para o presente exercício e fixação de seus respectivos honorários.
- 3.) — Eleição de diretor e fixação de seus respectivos honorários.
- 4.) — Eleição do conselho consultivo e fixação de seus respectivos honorários.

Blumenau, 15 de julho de 1971  
 Hellmuth Lauterjung  
 Diretor Superintendente

**Recachutagem TYRESOLES**

Oferece balanceamento eletrônico

Máquina importada da Alemanha

A única em S. Catarina

Um serviço de Precisão

Rua São Paulo, 777 - Blumenau

**CIA. DE SEGUROS MONARCA**

INCENDIO — ACIDENTES PESSOAIS — AUTÔMOVEL — LUCROS CESSANTES — RESPONSABILIDADE CIVIL.

Em Blumenau: Rua 15 de Novembro, 600 — Conj. 401/402 — 4º andar — Fone: 22.1964.

• Leia  
 • Assine  
 • Divulgue

Cidade de Blumenau

**Conselho para quem está pensando em comprar utilidades domésticas: não compre.**

Esperare até Arapuã chegar. Arapuã: o comerciante que é bonzinho com você. Arapuã vende os produtos das melhores marcas e ainda vende mais barato. Além de oferecer mais prazo a juros muito mais baixos. Por isso espere até o dia 22. É o dia da inauguração da Loja Arapuã. Ela vai ser instalada na rua 15 de Novembro, 1.377. E vai vender tudo pelo crediário mais fácil da cidade.

**Arapuã** Compravado em Arapuã, sobra um trôco maior pra você.

24 lojas no Paraná, Minas, São Paulo, Santa Catarina e agora em Blumenau: rua 15 de Novembro, 1377



# Notícias Diversas do Governo

O Presidente Emílio Garrastazu Médici autorizou a contratação de pessoal técnico e administrativo pe o Ministério da Agricultura, para a execução de atividades ligadas ao Plano Nacional de Combate à Fome e à Fome. O pessoal será contratado por prazo determinado na forma da legislação vigente.

O Presidente Emílio Garrastazu Médici aprovou o Regulamento do concurso para ingresso na carreira do Ministério Público Federal junto à Justiça Comum, e provimento do cargo de Procurador da 3a. Categoria.

O Brasil está construindo, atualmente, 27.614 quilômetros de rodovias pan-americanas em seu próprio território, que já unem, ou unirão, em breve, as suas fronteiras à Venezuela, Colômbia, Peru, Bolívia, Paraguai, Argentina e Uruguai. É o que esclarece relatório do Ministério dos Transportes.

Formalizado, em Washington, pedido de empréstimo no valor de 200 milhões de dólares ao BID para complementação dos recursos necessários ao programa de expansão da Companhia Hidrelétrica do São Francisco. O programa de expansão da Companhia será realizado até 1980, em duas etapas.

O Ministério das Comunicações anunciou para a segunda quinzena de julho a inauguração dos troncos de microondas da EMBRATTEL, ligando Rio-Vitória e São Paulo-Presidente Prudente. Para a primeira quinzena de agosto está prevista a inauguração do tronco Brasília-Belem.

A Empresa Brasileira de Correios e Telégrafos anunciou que até janeiro do próximo ano estarão totalmente eliminadas as franquias postais, respeitando-se apenas as decorrentes de convênios internacionais.

Patrulha mecanizada do Ministério da Agricultura para servir na Transamazônica está a caminho de Belém. Vai prestar serviços aos colonos nas faixas ao longo da estrada. A sede da patrulha será em Altamira.

O Ministério dos Transportes vai adquirir, junto à Indústria Nacional, 58 vagões-tanque, com capacidade para 42 metros cúbicos cada um, destinados a transporte de derivados de petróleo.

Serão inauguradas no Rio Grande do Norte, três novas indústrias para beneficiamento de produtos agrícolas com recursos de convênio SUDENE/BID-BNB. São usinas de beneficiamento e descaroçamento de algodão, cera de carnaúba e rações balanceadas.

Dois sondos da PETROBRAS, 41 e 59, estão operando na área de São Miguel dos Campos, pesquisando a existência de petróleo. Segundo informações, há oitenta por cento de possibilidades de petróleo.

Mais de um milhão de cruzeiros serão aplicados pela SUDENE em programas de eletrificação rural em convênio com as companhias que atuam no setor, em todo o Nordeste. Parte desses recursos será destinado à continuação dos trabalhos da Fazenda Escola de Paulo Afonso.

Proseguem em ritmo acelerado as obras do Hotel de Itabira que a Companhia Vale do Rio Doce está construindo naquela cidade mineira, para atender às hospedagens de seus visitantes e ao turismo em geral.

O Dique seco da Base Naval de Aratu receberá, no próximo mês, os Diques Futuros "Goias" e "Cidade de Natal", com mais de 7 mil toneladas, ambos pertencentes à Marinha. Trata-se da maior docagem já realizada em toda a região do Nordeste.

Mais nove empresas mineiras encaminharão, através de processo na Bolsa de Valores, pedido de abertura de capital ao Banco Central. Cinco delas estão localizadas na área mineira da SUDENE e operam com alto nível de produtividade.

A CIBRAZEM determinou a duplicação da rede de armazéns do Estado do Ceará. Os novos armazéns ficarão instalados em 25 localidades estratégicas, atendendo sobretudo às necessidades de estocagem.

Convênio para a realização de uma pesquisa sobre problemas da comunidade, em Itapua, onde existem milhares de trabalhadores da usina "Intendente Câmara", foi assinado entre a USIMINAS e o Departamento de Ciências Políticas da Universidade Federal de Minas Gerais.

O Banco Central autorizou operação bancária para obtenção de empréstimo de 4 milhões de cruzeiros, no exterior, no Clube de Futebol Santa Cruz, do Recife, para concluir as obras de seu estádio até 1972, por ocasião da Copa.

Todo o Norte de Minas Gerais será ligado a Belo Horizonte por um sistema de microondas, objetivando tornar mais rápidas as comunicações entre aquela região e o centro do Estado. O plano tem o apoio da SUDENE.

# Eleito Operário - Padrão de Brusque

Brusque já tem o seu operário-padrão 1971, no concurso instituído pelo Serviço Social da Indústria — SESI-Nacional, cuja eleição ocorreu quinta-feira à noite no Centro Social "Selma Wagner Renaux" perante um júri selecionado e formado por autoridades locais, sendo eleito o senhor Manoel Toledo dos Santos, que aproximadamente 40 anos exerce suas atividades profissionais na Fábrica de Tecidos Carlos Renaux S.A. - PATRE - onde é benquisto por seus diretores e colegas de trabalho.

Sua vida, na sociedade, perante a comunidade, é também atuante e repleta de atos positivos, tendo inclusive exercido a presidência da Sociedade Beneficente de Brusque, da qual é o atual Presidente do Conselho Deliberativo daquela sociedade.

Aproveitamos a oportunidade para endereçar ao senhor Manoel Toledo dos Santos, congratulações por sua eleição e escolha como Operário-Padrão de Brusque, 1971, e que também nos representará no concurso de âmbito estadual e após no Nacional.

# MINISTÉRIO DE EDUCAÇÃO LIBEROU VERBA PARA CONSTRUÇÃO DE ESCOLAS

Recebeu o Chefe do Executivo brusquense José Germano Schaefer, despacho telegráfico do Deputado Federal da bancada da Arena de Santa Catarina em Brasília, Albino Zeni, que o Ministério de Educação e Cultura liberou e autorizou pagamento através do Banco do Brasil, local, o convênio no valor de Cr\$ 18.000,00 para construção de prédios escolares, sendo, segundo infor-

mação do vice-Prefeito Alexandre Merico, um em Be a Vista e outro em Taquarusu. Desta forma a rede de ensino municipal de Brusque vai se tornando cada vez mais ampliada atendendo as necessidades das crianças do interior de Município com novas salas de aulas em condições pedagógicas na sistemática atual do ensino básico.

# Secretário MOBRAL enalteceu Brusque

A Comissão do MOBRAL em nosso Município recebeu telegrama de incentivo e estímulo do Revmo. Padre Felipe Spolano, Secretário Nacional do MOBRAL, pelos serviços relevantes que toda a equipe de monitores vem desenvolvendo para apagar a névoa do analfabetismo do seio de nossa Comunidade.

Disse que se sente feliz ao constatar que embora tenham que enfrentar dificuldades, os alfabetizados são esmorem, e mostram a imensa energia de que são capazes quando chamado pela justiça e amor, escrevendo assim grande página na história de nossa Pátria.

# Notícias

A PREFEITURA MUNICIPAL acaba de estender a iluminação Pública a mais duas ruas de nossa cidade. Trata-se da Rua Marcelino Pereira e Rua Antônio Maffezzoli, dependendo a importância de Cr\$ 1.200,00.

TENDO EM VISTA a grande finalidade do Instituto Santa Inês, não poderia a Prefeitura Municipal deixar de emprestar sua colaboração a tão altruística instituição.

E para tanto auxiliou com Cr\$ 7.456,06 na construção da nova ala, onde se instalam as oficinas de Artes Industriais.

UM AGRADECIMENTO ao Secretário do Governo Dr. Victor Fernando Sasse, por ter obsequiado nossa sucursal do Brusque, com o volume do Projeto Catariense de Desenvolvimento, do Governador Colombo Machado Sales.

RETRIBUINDO a confiança nele depositada o Deputado Federal Djalma de Oliveira, interessado-se por palpantes assuntos brusquense, e pessoalmente fez entrega ao Ministro de Indústria e Comércio, do memorial do Rotary Club de nossa cidade abordando uma série de problemas de nossa comuna.

Solicitou, outrossim, a transcrição do referido memorial nos Anais da Câmara Federal.

TRATANDO-SE de um Congresso de alta relevância, a Prefeitura Municipal com prazer atende a solicitação dos membros do Congresso promovido pela Federação Nacional das APAES, a realizar-se no Instituto de Educação da Guanabara no dia 25 a 29 de julho em curso.

# SUCURSAL DE BRUSQUE

Avenida Cônsul Carlos Renaux — Ed. Murilo FONE 1461 — C. P. 135

# NOVA EXIBIÇÃO: OS CANARINHOS

Estará se apresentando pela segunda vez em nossa cidade perante a distinta platéia brusquense o renomado coral gaúcho formado por garotos, "Os Canarinhos" da cidade de Santa Cruz do Sul, do vizinho Estado.

Esta segunda apresentação dar-se-á hoje às 20.15 horas no palco do Cine Teatro Real, cuja casa de espetáculo deverá apanhar uma seleta e boa assistência.

O conjunto vocal "Os Canarinhos" é formado por 34 pessoas e tem como Diretor, irmão Edvaldo Neis. Diretor do Colégio São Luiz de Santa Cruz do Sul.

Está aí um ótimo programa para o brusquense presenciar, aplaudir e incentivar, pois, com um repertório diversificado com músicas de vários países, "Os Canarinhos" colherão novo sucesso nesta sua bela apresentação e brilhante carreira artística.

# — Esportes —

EM BRUSQUE no próximo domingo jogam Carlos Renaux e Caxias, num certame estadual-71.

Clássico do futebol barra-verde, de tradição de longos anos, deve agradar ao torcedor atlético e brusquense.

POR SUA VEZ o Paysandu estará atuando em Joinville contra o América, num prédio dos mais vibrantes que o torcedor joinvilense verá no Estádio Olímpico.

No primeiro turno, aqui em Brusque o elenco americano venceu com folga por 3 a 0 no time paysanduano.

HOJE À NOITE no Pavilhão "Antônio Heil", nova rodada de certame sésio de futebol de salão, com a realização de duas partidas, reunindo as equipes do Debrassi x Buetiner e Souza Cruz x Fatre.

A SELEÇÃO DE ALAGOAS de volei feminino deu o "cano" na promoção da Comissão Municipal de Esportes de Brusque após ter organizado um programa de duas noites sensacionais, contra as representações da C.M.E.

OS DIRIGENTES DA CME ficaram bastante descontentes com o fato pois quando tudo estava pronto para os jogos, eis, que em cima da hora, receberam da chefia da delegação que estava em Curitiba, alegando outras exhibições no Paraguai.

# Serão iniciadas...

(Conclusão da 1ª página) traduzido em cruzeiros viria a dar uma diferença de aproximadamente Cr\$ 100.000,00 (cem mil cruzeiros) nas obras a serem executadas, o que por si só justifica o zelo no julgamento das propostas apresentadas, antes de serem determinados os serviços.

# ARQUIBANCADA

Indagado sobre o atraso no início da construção da arquibancada do Ginásio de Esportes, informou o Diretor de Obras da Prefeitura: "A Diretoria de Obras Públicas da Prefeitura de Blumenau realizou a concorrência para a construção da estrutura de concreto armado da arquibancada. No entanto, o atraso no início das obras motivado pelas diferenças de valores e materiais encontrados nos projetos, o que

# INÍCIO

E acrescentou o Engenheiro: Uma vez sanadas as dificuldades, a firma vencedora da concorrência, indicada por Comissão Especial — formada por elementos da Prefeitura, SEGI e Comissão Municipal de Esportes, — foi a Construtora Técnica Ltda. — CONTE, que deverá iniciar os trabalhos de construção da arquibancada ainda esta semana.

# IAA APROVA PLANO DE SAFRA

RIO (AN) — O Instituto do Açúcar e do Alcool aprovou o plano de safra para 1971/72, marcando para 1º de julho o início da moagem nas usinas do Norte e do Nordeste; e para 1º de setembro, o início do período efetivo

de realização global da produção de açúcar, sendo que para as primeiras prevalecerá o prazo de 150 dias e, para as segundas, 120 dias. Entretanto, considerando-se as condições climáticas de cada uma das zonas canavieiras, poderá o presi-

dente do IAA, a requerimento dos interessados, autorizar a antecipação da moagem em usinas da região Norte-Nordeste. A produção nacional autorizada é de 85 milhões de sacos de 60 quilos de açúcar centrifugado, cabendo 57 milhões à região Centro-Sul, e 28 milhões ao Norte-Nordeste. Quanto aos tipos, a Região Norte-Nordeste concorrerá com 13 milhões de sacos de cristal e 15 milhões de sacos de demerara, enquanto que o Centro-Sul teve sua quota estipulada em 51 milhões de sacos de açúcar cristal e 6 mil-

hões de demerara. Para fins de comercialização, o território nacional está dividido em duas regiões, dependendo do IAA a autorização para transferência de produto de uma para outra região. No Centro-Sul, o preço do açúcar cristal "standard" para liquidação oficial foi fixado em Cr\$ 27,17; os preços oficiais de faturamento ficaram estabelecidos em Cr\$ 33,06; e o preço de venda para outro Estado, Cr\$ 35,22. Na região Norte-Nordeste, respectivamente, Cr\$ 36,83, Cr\$ 42,02, e Cr\$ 41,42.

# SUDENE INTENSIFICA A PERFURAÇÃO DE POÇOS

RIO (AN) — A Superintendência do Desenvolvimento do Nordeste assinou convênio com o Primeiro Grupoamento de Engenharia do Exército para perfuração e instalação de mais 11 poços artesianos no Cariri paraibano, uma das mais áridas regiões do Nordeste. Com a empresa responsável pelo saneamento de Campina Grande, estabeleceu outro acordo para implantação do sistema de abastecimento de água à cidade. A região do Cariri da Paraíba tem recebido tratamento especial por parte da SUDENE quanto à alocação de recursos para perfuração e instalação de poços, aproveitando os depósitos de água subterrâneas, uma vez que os lençóis superficiais são reduzidos. Até

agora, já foram instalados 156 poços artesianos na área do Nordeste. Com o Ministério da Agricultura, a SUDENE firmou convênio para prosseguimento da reestruturação da rede meteorológica do Nordeste. O principal objetivo é instalar um centro de estudos de meteorologia na região, com a participação do Ministério do Interior. A reestruturação será orientada pelo Grupo Especial Misto de Meteorologia, do Departamento de Recursos Naturais da SUDENE, que mantém convênios com a Organização das Nações Unidas, através de sua Organização Meteorológica Mundial — e com a República Federal Alemã. Esses convênios permitiram a instalação da rede de observação na atmosfera superior.

# \*Vida Social\*

(por MIRIAM TONET)

# HOJE FAZEM ANOS:

Sra. Rosa Jorda dos Santos, esposa do Sr. Vitor dos Santos; Sr. Virgílio Campestri; Cíntia Magnani, filha do casal Jorge-Dulce Magnani; Sra. Clara Reiter, esposa do Sr. Alois Reiter; Marli de Souza, filha do casal Álvaro-Hilda de Souza; Magali Rodrigues Pereira, filha do casal Marçilio-Ileana Rodrigues; Sr. Afonso Leche; Sra. Marli Kopsch, esposa do Sr. Alfredo Kopsch; Sr. Alvaro Martins; Sr. Aristides Leonardo Alves; Frida Decker, filha do casal Bernardo-Alvina Decker; Vva. Sra. Maria Martins; Sr. Hermann Struck; Sr. Antônio José Deschamps; Gilson José da Silva, filho do casal Dorvalino-Hilda da Silva.

# POLAR

A Loja do Turista — Souvenirs — e mais depósito de Canecos Tipicos. Madeira entalhada — Artigos p/fumantes — Presentes — Artesanato — Exclusividades — Rua 15 de Novembro 534 — BLUMENAU.

# VIVA A VIDA

UM PROGRAMA LUIZ AGUIAR



AUGUSTUS PROMOÇÕES E VENDAS, em nome do MONTEPIO GERAL DE ECONOMIA DOS SERVIDORES DO ESTADO e do MONTEPIO DA FAMÍLIA CRISTÁ, traz até V., a cada semana, Luiz Aguiar e o VIVA A VIDA. Um programa alegre, verdadeira injeção de otimismo e alegria. Ouça VIVA A VIDA. E viva melhor.

MONTEPIO GERAL DE ECONOMIA DOS SERVIDORES DO ESTADO

MONTEPIO DA FAMÍLIA CRISTÁ

Diariamente das 7 às 8hs.

# Tevelândia

INFORMA AS ATRAÇÕES DE HOJE NO CANAL 3

15:30 — Padrão/Musical  
15:55 — Abertura  
16:00 — TV Educativa  
16:40 — Clube da Criança  
17:05 — Sériado de Aventuras  
17:30 — Mulheres em Vanguarda  
18:05 — Patrulheiros do Oeste  
18:30 — Agente 86  
19:05 — Minha Doce Namorada  
19:40 — Tele Esporte  
19:45 — Jornal Nacional  
Jornal de Santa Catarina  
20:10 — O Homem que deve Morrer  
20:45 — Discoteca do Chacrinha  
21:55 — Repórter Garcia  
22:15 — O Cafona  
22:55 — Gunsmoke

# TV COLORADO RO

62,50 MENSAL ou à vista com 20% de desconto

# TEVELÂNDIA

DUAS LOJAS BLUMENAU E RIO DO SUL

# -CINE BLUMENAU-

HOJE — TERÇA-FEIRA — às 20 Horas —

Renato Aragão — Dede Santana — Tusca — Suely Fernandes e Dino Santana e muitas garotas boas em

# A ILHA DOS PAQUERAS

EASTMANCOLOR — LIVRE —

Uma divertidíssima comédia que ensina a arte de paquerar sem fazer força! Tudo aconteceu quando 4 jovens sedutores foram atraídos para uma ilha deserta por 4 "bárbaros" paqueras.

A ILHA DOS PAQUERAS, um filme super-cômico — super-luxuoso com super-boas mulheres, rodado nos mais belos cenários do litoral brasileiro!

PRÓXIMO DOMINGO — MASH

# -CINE BUSCH-

HOJE — TERÇA-FEIRA — às 20 Horas —

Richard Harrison — Pamela Tudor — Paul Stevens e José Bodalo num super espetacular western italiano em

# CADA BALA UMA MORTE

Technicolor — Techniscope — 14 anos

Aquêle pistoleiro de aspecto estranho aceita o encargo de ir em busca dos nove assaltantes que arrebataram a vida de seu amigo e, em sua terrível vingança, vai liquidando misteriosamente um a um! E só no inferno vocês estarão livres da minha vingança!

CADA BALA UMA MORTE, um western empolgante e movimentado.

PRÓXIMO DOMINGO — A VINGANÇA DOS DOZE

# -CINE MOGK-

R. 2 de Setembro, 2.877 - Itoupava Norte - Fone 22-0278

Dia 20 — 3ª FEIRA às 20 horas —

Atila Kriko — Joffre Soares num filme arrojado e provocante que mostra a sangrenta e trágica conquista dos sertões do Sul!

# A GUERRA DOS PELADOS

Technicalcolor — 18 anos

A sangrenta e trágica conquista dos sertões do Sul entre o Paraná e Santa Catarina, ocorrida entre 1913 e 1916 entre "coronéis" e "gringos" da ferrovia!

# A GUERRA DOS PELADOS

DOMINGO: O PISTOLEIRO DE PASSO BRAVO com Anthony Steffen.



# Cirne Lima assistiu festa do ovo no interior de São Paulo

SÃO PAULO (AJB) — O Ministro Cirne Lima, da Agricultura, mostrou-se surpreso com a qualidade e quantidade de ovos apresentados na XVIII Festa do Ovo, na cidade de Bastos, considerada a capital do ovo, com mais de 200 granjas espalhadas pelo município, dois abatedouros avícolas com a capacidade de 5.500.000 aves por ano e uma produção de 32.400.000 dúzias de ovos.

A produção avícola do município é consumida principalmente pelos Estados do Rio de Janeiro e São Paulo. No conjunto, as propriedades avícolas dispõem de cerca de dois milhões de aves, com capacidade para 500 mil pintos. O presidente da Festa do Ovo e prefeito de Bastos, Sr. Masaharu Matsubara, fez algumas reivindicações ao Ministro da Agricultura, no sentido de in-

centivar mais a avicultura nacional. O prefeito Masaharu prometeu que no encerramento das festividades da cidade, que possui 80% da população descendente de japoneses, dispensar as autoridades das cerimônias obrigatórias na festa: vestimenta, sentar nas tapetinhas de bambu e comer arroz com pau-inhos. Lamentou que o Mi-

nistro Cirne Lima não assistiria às festas de que, terão (boa odor) (meninas dançando bailados típicos), torneio de «go-shoqui» (xadrez oriental) e «kerokai» — programação de homenagem aos 180 habitantes de 70 anos, que ganhão banquetes em algumas casas e terão direito ao diálogo com os mais jovens. O Sr. Cirne Lima regressou sábado ao Rio.

## Notas de agropecuária

### AÇUCAR CATARINENSE BATERÁ RECORDE

Mais de 330 mil sacas de açúcar serão produzidas no corrente ano pela Usina Tijuca representando a maior safra até hoje atingida por aquela agro-indústria localizada em São João Batista, no litoral catarinense.

O informe, procedente do Projeto Cana de Açúcar adianta que essa produção reflete os resultados da assistência técnica prestada à lavoura canieira, através da introdução de novas variedades e novos métodos de cultivo.

Das 180 mil toneladas de cana a serem industrializadas no corrente ano pela Usina Tijuca, cerca de 70 mil são produzidas pela própria Usina e 15 mil toneladas produzidas por agricultores de Antônio Carlos.

Três dessas hortas escolares foram organzadas durante a recente Campanha de Produção de Hortaliças desenvolvida na região do Vale do Araranguá, no extremo sul catarinense.

### CONCÓRDIA REALIZA TRABALHOS PIONEIROS

Apresentando resultados superiores às médias obtidas nos países da Europa, foi concluído recentemente o primeiro teste com reprodutor suíno realizado no Brasil.

Este trabalho, realizado na Estação de Avaliação de Suínos de Concórdia, tem por objetivo a seleção de reprodutores através dos testes de avaliação.

Segundo o Engenheiro Agrônomo Paulo Tramontini, Diretor da Estação de Avaliação de Suínos de Concórdia, os resultados com o primeiro reprodutor suíno testado no país indicam que a suinocultura nacional possui animais comparáveis aos existentes na Europa. O principal problema da suinocultura, adianta o Dr. Tramontini, está ligado à

alimentação. Daí a importância dos trabalhos de pesquisa e experimentação desenvolvidos em Concórdia, visando o aproveitamento dos alimentos disponíveis nas regiões reduzindo o custo de produção e elevando a produtividade do rebanho suíno.

## A PREVIDÊNCIA SOCIAL INFORMA

### MÉDICO APONTA INPS COMO MAIOR MERCADO DE TRABALHO

Além de grande produtor de serviços médico-hospitalares, o INPS é o maior responsável pelo financiamento desse tipo de atividade. Em decorrência disso, o Instituto é o maior mercado de trabalho médico, diretamente ou por meio de contratos e convênios. A conclusão é dos Drs. Carlos Gentile de Mello e Nildo Aguiar, em documento técnico para a Associação dos Estudantes de Medicina do Estado de São Paulo, a AEMESP, com o título de «A PREVIDÊNCIA SOCIAL E O MERCADO DE TRABALHO MÉDICO».

O Dr. Carlos Gentile de Mello é membro titular colaborador de administração médica e hospitalar do Colégio Brasileiro de Cirurgiões. O Dr. Nildo Aguiar é técnico em administração hospitalar e também membro titular do CBC.

social destinados expressamente a programas assistenciais serão escassos e insuficientes para atender à demanda de serviços, enquanto o INPS integra contexto de um país que não atingiu elevado nível de desenvolvimento econômico, ponderaram os autores. Lembram que os padrões de remuneração médica sofrem influência de nível salarial dos segurados da previdência, que é a origem dos recursos financeiros.

Atendendo aos mais elevados padrões técnicos da prática médica, o INPS contribui em grande escala para o progresso científico e para o aperfeiçoamento dos médicos, acentuam os dois especialistas do R.O. Como exemplos sobre a eficiência dos serviços da previdência, os pesquisadores mencionam os hospitais do INPS em São Paulo, há três anos, houve 864 cirurgias pulmonares e cardíacas, com circulação extracorpórea. Isso corresponde a 70% de todas as operações desse tipo realizadas em São Paulo, em 1968.

## Pareceres normativos de tributação da R. Federal

A DELEGACIA DA RECEITA FEDERAL EM JOINVILLE, por sua Seção de Tributação, divulga ementas de Pareceres Normativos da Coordenação do Sistema de Tributação, publicadas em sua íntegra no Diário Oficial da União de 6/05/71.

### PARECER NORMATIVO CST Nº 258, DE 15/03/71

02 — IR.  
02.02 — Pessoas Jurídicas  
02.02.13 — Incentivos Fiscais  
02.02.13.02 — SUDENE.  
EMENTA: A redução para investimento na área de atuação da SUDENE, a título de incentivo fiscal, na forma da legislação específica, tem que ser pleiteada mediante indicação na declaração de rendimentos e a retificação dessa declaração obedecendo ao disposto no art. 324 do RIR.

### PARECER NORMATIVO CST Nº 260, DE 15/03/71

01 — IPI.  
01.01 — Crédito (exclusive exportação).  
EMENTA: Substâncias retri-

tadas adquiridas por usinas siderúrgicas e destinadas à construção ou reparo (manutenção) dos ferros e demais instalações. Não constituindo matéria-prima, ou produto intermediário, são excluídas do direito de crédito // previsto no inciso I, do art. 30, da RIFI (Decreto nº 61.514-87).

### PARECER NORMATIVO CST Nº 267, DE 19/03/71

01 — IPI.  
01.03 — Cálculo de Imposto  
01.02.01 — Valor Tributável  
EMENTA: Interdependência nas vendas para um adquirente em determinada área (cidade, Estado ou região) do território nacional, podem as referidas vendas alcançar até 50% do volume total para um só adquirente, sem que se configure interdependência, mas na mesma área deve haver mais de um adquirente. A interdependência não equivale a adquirir a estabelecimento industrial, apenas se trata obrigação para o remetente, em relação ao valor tributável.

### PARECER NORMATIVO CST Nº 259, DE 19/03/71

02 — IR.  
02.01 — Pessoas Jurídicas  
02.02.13 — Incentivos Fiscais  
02.02.13.02 — SUDENE  
EMENTA: A condição de ser o titular da pessoa jurídica 100% (em percento) nacional, para que a mesma possa gozar dos incentivos fiscais relacionados com investimentos na área da SUDENE, não mais é exigida na

legislação aplicável ao assunto.  
02 — Imposto sobre a renda e preventivos.

### PARECER NORMATIVO CST Nº 270, DE 19/03/71

01 — Pessoas Físicas  
01.01.18 — Isenções  
EMENTA: A isenção de que trata o artigo 78 do Decreto-Lei nº 231/67, a título de incentivo às atividades pesqueiras, não dá respeito aos contribuintes do imposto de renda.

## Curso vai-se interiorizar

PPOLIS (Do Correspondente) — A Universidade Federal de Santa Catarina vai dar prosseguimento ao seu objetivo de interiorização, integrando-se às comunas catarinenses, desta feita através do Curso Seriado de Odontologia, que elaborou calendário de realização de cursos no interior catarinense, denominado Aperfeiçoamento Profissional, visando oferecer a comuni-

### HORTAS ESCOLARES

Cerca de vinte e três escolas rurais de Jacinto Machado, estão fornecendo hortaliças para alimentação dos alunos na merenda escolar além do fornecimento de mudas para as famílias das comunidades onde estão situadas.

**TERRENOS CASAS APARTAMENTOS**  
G. WERNER DOROW — Corretor de Imóveis  
Reg. CRECI — 2191  
Rua 15 de Novembro, 415 — Sala 3  
Res. Rua Cel. Feddersen, 180.

**FIQUE DE OLHO ANÚNCIOS CLASSIFICADOS**

**AUTO COPA "70" LTDA.**  
PARAGEM DE ESTACIONAMENTO — COMPRA E VENDA DE CARROS NOVOS E USADOS FINANCIADOS ATÉ 24 MESES  
Temos a venda os seguintes carros usados

CARRO	ANO
GALAXIE	67
OPALA	70
TL	71
VARIANTE 4 faróis	70
VOLKSWAGEN 4 pts.	69
VOLKSWAGEN	70
VOLKSWAGEN	69
VOLKSWAGEN	69
VOLKSWAGEN	67
VOLKSWAGEN	60
CORCEL 4 pts.	69
CORCEL 2 pts.	69
ESPLANADA	69
GORDINI	64

Rua 15 de Novembro, 1439 — Fone: 22-0574  
BLUMENAU

**CASAS ZENDRON**  
Estoque sempre renovado em calçados BRUSQUE — Santa Catarina  
das melhores fábricas

**Compro Ações**  
Rua Marechal Floriano Peixoto - 66 - 1º andar — BLUMENAU —

**Compro Ações e Moedas Antigas**  
Rua XV de Novembro - 550 - sala 608 — BLUMENAU —

**PROCURA-SE**  
APARTAMENTO pequeno para alugar, no centro. Informações neste jornal, ou pelo Fone: 22-1952.

**ALUGA-SE**  
No Edifício Catarinense uma ampla e confortável sala com frente à Rua 15 de Novembro. Preço: 250,00. Informações: Rua 15 de Novembro, 701 — sobre loja.

**VENDE-SE**  
Casa residencial, situada à Rua Vitor Meirelles, 91. Tratar com Alfredo Pacher, Rua 7 de Setembro, 922 na Liquejáz — Horário comercial - BLUMENAU.

**Escola de Corte e Costura**  
Mantôs, Tailleurs, Saias, Eslaques e Calças para homem.  
Rua Dr. Freitas Melro, nº 42 (antiga Rua Maranhão).  
BLUMENAU.

**COMPRA-SE**  
UM VOLKSWAGEN USADO — Ano 66 à 70, que esteja em bom estado de conservação. Informações: Rua João Pessoa, 1.470 — BLUMENAU

**ATENÇÃO - ALUGA-SE**  
AMPLAS E CONFORTÁVEIS RESIDÊNCIAS A RUA ALVIN SCHRAMER, DISTANTES CINCO MINUTOS DO CENTRO DA CIDADE. Informações à Rua 15 de Novembro, 701 — 1º andar — Edifício "Lojas Paul" — BLUMENAU.

**DOCUMENTOS PERDIDOS**  
No trajeto da sede da Sociedade Esportiva Bandeirantes até o centro da cidade, foram extraviados um livro diário, com documentos da Sociedade, dos exercícios de 1966 a 1970. Pede-se a quem encontrou entregar na sede. Brusque, 16 de julho de 1971  
A DIRETORIA

**ESCRITÓRIO CONTÁBIL AGOSTINI**  
Rua 15 de Novembro, 342 - S/14-15-16. — Fone: 22-0156 — Caixa Postal - 1122  
BLUMENAU — Santa Catarina  
Registro de Firmas — Escritas Fiscais — Contabilidade — Contratos — Distratos — Declarações de Imposto de Renda etc.  
COM 16 ANOS DE EXPERIÊNCIA NO RAMO

**GIGI AUTOMÓVEIS**  
R. 7 de setembro nº 517 - Telefone 22-0680 - Blumenau  
COMPRA PELO MELHOR PREÇO DA PRAÇA A VISTA — VENDE, TROCA E FINANÇIA COM PEQUENA ENTRADA, RESTANTE EM SUAVES PRESTAÇÕES

Esplanada Vermelha e Preto	1969	24x500,00
Regente Cór Gelo	1967	24x300,00
Simca Tufão Azul e Branco	1966	24x200,00
Simca Jangada Cinza e Gelo	1966	24x200,00
Corcel 4 portas Cinza Luxo	1969	24x490,00
Corcel 4 portas Vermelha e Preto Std	1969	24x420,00
Corcel 4 portas Vermelha Std	1969	24x420,00
Volkswagen 1.600 4 portas Amarelo	1970	24x500,00
Rural Willys	1965	24x300,00
Rural Willys	1962	24x250,00
Aero Willys, 4 portas verde e branco	1965	24x300,00
Aero Willys 4 portas verde e branco	1963	24x240,00
Caminhão Chevrolet Diesel	1970	24x800,00
Karmann Ghia Vermelha	1963	24x360,00
Volkswagen Branco Lotus	1969	24x450,00
Volkswagen Beije Nilo	1968	24x420,00
Volkswagen Pérola	1976	24x360,00
Volkswagen Gelo	1965	24x300,00
Gordini azul	1965	24x180,00
Gordini Vermelho	1963	24x180,00

23 anos no comércio de automóveis. Possa consquistar qualquer tipo, cor, ano etc que V.S. desejar pelo menor preço e condições  
VAI LA!

**CACEC**  
Carteira Catarinense de Economias Conjugadas Lançou o mais perfeito plano de autofinanciamento no Brasil. Visite-nos hoje e compreprove você mesmo. A maneira mais fácil de adquirir:  
Carros novos ou usados, máquinas agrícolas ou industriais, implementos, tratores, caminhões e utilitários ou ainda qualquer bem móvel de sua livre escolha.  
Tudo para você pagar em 50 meses, sem reajustes, sem parcelas ou correção. Examine aqui alguns de

**Nossos Planos**

Sua compra	Dep/Inicial	Integraliz.	Mensal
5.000,00	210,00	240,00	60,00
10.000,00	420,00	480,00	120,00
15.000,00	630,00	720,00	180,00
20.000,00	840,00	960,00	240,00

**- CACEC -**  
A GARANTIA DO MELHOR NEGÓCIO EM AUTOFINANCIAMENTO  
Um Empreendimento  
**- SOSULBRA -**  
SOCIEDADE SUL BRASILEIRA DE ADMINISTRAÇÃO DE VENDAS LTDA.  
EM BLUMENAU — Rua XV de Novembro, 600 1º andar S/105 — Edif. Mauá.  
EM JOINVILLE — Edifício Manchester 4º andar e loja 7 — Tel. 2824.

**Serviço Autônomo Municipal de Água e Esgoto**  
ADMINISTRADO PELA FUNDAÇÃO SERVIÇOS DE SAÚDE PÚBLICA  
Estamos realizando processo seletivo para, através de teste, preencher o cargo de:  
**ESCREVENTE DATILOGRAFO**  
As inscrições poderão ser feitas até o dia 22/07/71 nos seguintes horários: Das 08:00 às 11:30 e das 14:00 às 17:00 horas no escritório do S.A.M.A.E. à rua Dr. Lutz de Freitas Melro, 241, Blumenau-SC. Informamos que o salário inicial será de Cr\$ 395,00.  
REQUISITOS: Sexo: Feminino  
Idade: 21 à 30 anos  
Instrução: Ginásio completo (diploma)  
Curso de Dactilografia  
Experiência de no mínimo 2 anos em serviços de escritório  
Documentos: Carteira Profissional.

**SERVICIO GARANTIA DE MANUTENÇÃO QUALIDADE**  
CASA ROYAL S/A

**UM OUTRO AMOR PARA O SEU LAR: "A COLONIAL"**  
Brevemente à Rua Nereu Ramos (esquina com a Rua Paraná) no edifício "George Buatim".  
Móveis em estilo colonial à preços de fábrica!

**PREÇO DE OCASIÃO BARBADA**  
Vende-se por motivo de mudança :

1 REFRIGERADOR CONSUL - 1 ano em uso	Cr\$ 600,00
1 REFRIGERADOR FRIGIDAIRE — novo	Cr\$ 600,00
2 GUARDA-ROUPAS - 3 portas-sucupira	Cr\$ 150,00 cada.
1 COPA DE MARFIM	Cr\$ 300,00

PEÇAS AVULSAS: CONDICIONADOR DEAR ADMIRAL, ELETROLA COM MOVEL, FOGAO, MAQUINA DE LAVAR, BALCOES CAMAS, CADEIRAS, ETC.  
VER SEM COMPROMISSO A RUA HERMANN HERING, 55 — INICIO BOM RETIRO — BLUMENAU.

**ESTÁ AQUI A SUA GRANDE OPORTUNIDADE AUTO VALE LTDA.**  
RUA 15 DE NOVEMBRO, 895 - FONE: 22-1059

CARRO	ANO
1 BUGGY - vermelho OK	71
1 CORCEL 4 pts. verde abacate luxo	71
1 CORCEL 2 pts. verde e preto	70
1 CORCEL 2 pts. branco	69
1 VOLKSWAGEN beije	69
1 VOLKSWAGEN verde caribe	68
1 VOLKSWAGEN beije nilo	68
1 VOLKSWAGEN azul	63
1 VOLKSWAGEN verde caribe	60
1 VOLKSWAGEN verde	51
1 SIMCA M. SUL	66
1 SIMCA CHAMBORD	64
1 SIMCA CHAMBORD	62
1 GORDINI willz	64
1 RURAL WILLYS 4x4	59

FINANCIAMENTO DE 12 A 36 MESES  
AUTO VALE EM BLUMENAU O MAXIMO EM AUTOMÓVEIS



# Vitória do líder por 2 a 0: O normal era o América vencer

JOINVILLE (Sucursal) —

O jogo foi todo do América, que poderia ter ido além dos 2 a 0. O quadro "periquito" falhou muito na defesa durante o primeiro tempo, e no segundo entrou desfarçadamente no ritmo de jogo dos americanos — que agora somam 27 pontos ganhos em 15 prólios disputados.

Os gols foram marcados aos 35 e 36 e meio, da fase inicial, por Paulo César e Lica, e o público que compareceu ao Estádio da Rua Edgar Schneider proporcionou a arrefecida de apenas Cr\$ 1.270,00. A arbitragem de Iolando Rodrigues, com bandeiradas de Sílvio Teodoro da Costa e Claudionor de Souza, foi muito boa, e as duas equipes atuaram assim constituídas: AMÉRICA — Geraldo; Celso Cabral, Ladinho, Fiorizi e Alvacir; Amilton e Paulo César; Vado, Lica (Parucker), Romualdo e João Carlos. PALMEIRAS — Jorge; Coral, Brito, Krieger (Duia) e Gonzaga; Adão e Chiquinho; Carlinhos, Mauro, Tarcísio e Parobé.

O América conseguiu mais uma expressiva vitória dentro do Certame Estadual de Futebol, ao impor ao Palmeiras E.C. o placar de 2 a 0 — num jogo em que teve presença mais atuante e de maior flexibilidade ofensiva, fatores que dariam validade também a um placar mais amplo sem qualquer demérito ao grêmio "periquito". A partida teve

um nível técnico apenas regular; o América manteve um ritmo de produção quase uniforme e ao Palmeiras faltou vislumbres daquele quadro de alto gabarito que tinha experimentando uma boa assistência neste início do retorno. Bastou o quadro rubro pressionar com mais rigor em determinadas passagens do primeiro tempo, para confundir por completo a extrema defesa do time esmeralda — que se mostrava falha e vulnerável tanto na marcação homem-a-homem, como na cobertura dos lances mais agudos. Atacando especialmente pelos flancos, o América conseguiu penetrar com muita facilidade na zona perigosa do adversário, criando situações bastante delicadas. Quando apertou "prá valer" houve indecisão dos palmeirenses em duas jogadas seguidas, e o América teve a chance de liquidar a partida em menos de 2 minutos. O primeiro gol surgiu aos 35 do primeiro tempo, numa boa ação da linha ofensiva do quadro rubro. João Carlos trocou bolas com Alvacir no lado esquerdo da grande área e o lateral cruzou pelo alto à frente da meta defendida por Jorge. O zagueiro Brito saltou e rebateu de cabeça, mas Paulo César recebeu a bola livre de marcação e atirou de forma inaproveitada. Um minuto e meio após, o América ampliou a contagem. Paulo César fez ótimo lançamento para Lica, com Brito esforçando-se para tentar o corte na passagem da bola. O zagueiro não pôde alcançar e Lica investiu célere para marcar bonito gol, depois de dividir com o goleiro — levando vantagem no lance.

## EM "BANHO-MARIA"

No segundo tempo, o América continuou jogando me-

lhor e não forçasse o ritmo como fizera na fase inicial até chegar aos gols que lhe garantiriam a vitória. O time rubro passou a atuar em ritmo mais cadenciado, com estu-pendo trabalho do ponteiro João Carlos — que pagou a coordenar em todas as partes do campo os movimentos do quadro americano, demonstrando um senso de colocação e uma visão de jogo simplesmente admiráveis. Nos minutos em que decidiu jogar para a frente, forçando principalmente a velocidade de Lica e de Romualdo — o América conseguiu criar ainda outras excelentes oportunidades de gols, porém que os próprios atacantes as desperdiçaram por causa de afobeza e precipitação na hora das conclusões. A rigor, o que o América fez foi impor ao Palmeiras um domínio a "furtapasso", jogando com muita segurança e precisão pois a vitória de 2 a 0 do primeiro tempo foi a suficiente para lhe dar a determinação e o ajustamento necessários, considerando-se que o próprio adversário mesmo lutando com brios mostrou-se incapacitado para ter ar uma reviravolta no marcador.

O Palmeiras, a'ias, só teve duas boas chances. A primeira no período inicial, numa bola de curva de parobé, na cobrança de uma falta de fora-da-área. A bola tomou elevação e passou muito perto do ângulo d'reito da meta de Geraldo. A segunda na fase complementar, foi de uma fuga isolada de Parobé pelo setor esquerdo (proveitando um descuido de Celso Cabral), mas Geraldo conseguiu desviar brilhantemente para o córner no momento em que o chute partiu quase a "queima-roupa".



BLUMENAU, 20 DE JULHO DE 1971

## CLASSIFICAÇÃO

O Campeonato Catarinense, depois da rodada do fim-de-semana, apresenta a seguinte classificação por pontos perdidos:

1º lugar:	América	3
2º lugar:	Próspera	7
3º lugar:	Juventus e Caxias	9
4º lugar:	Hercílio Luz	13
5º lugar:	Avai, Barroso, Paisandu e Figueirense	15
6º lugar:	Internacional	17
7º lugar:	Palmeiras e Ferroviário	19
8º lugar:	Carlos Renaux	23

## PRÓXIMOS JOGOS — QUINTA-FEIRA

Em Florianópolis — Figueirense x Hercílio Luz  
Em Tubarão — Ferroviário x Próspera

## DOMINGO

Em Rio do Sul — Juventus x Figueirense  
Em Tubarão — Ferroviário x Palmeiras  
Em Brusque — Carlos Renaux x Caxias  
Em Florianópolis — Avai x Barroso  
Em Criciúma — Próspera x Hercílio Luz  
Em Joinville — América x Paisandu

## Termina hoje o torneio

## Waldemiro Carlsson: 2 jogos

Encerra-se na noite de hoje, o torneio de futebol de salão, WALDEMIRO CARLSSON, organizado pela Liga Blumenauense de Futebol de Salão. Dois jogos estão determinados para a rodada de encerramento da competição, que terá por local, o Pavilhão «A» da Proeb.

**PRELIMINAR**  
No encontro sem qualquer interesse, jogado na partida inicial da noite, as equipes do Desembank e do Três Peixinhos, que ocupam a última colocação da mencionada disputa.

**DECISÃO**  
Na partida de fundo, deverá acontecer, a decisão do título. Metisa e Guarani, serão os adversários. O representante de Timbó, vem na liderança do torneio com zero pontos perdidos, enquanto que o Guarani, é vice-líder, com dois pontos negativos. Se acontecer empate ou vitória da Metisa, então o título ficará de posse do time Timboense. Mas, se o Guarani for o vencedor, teremos uma série decisiva de três partidas. O presidente da Federação Catarinense de Futebol de Salão, Sr. Waldemiro Carlsson, deverá estar presente, a jornada de encerramento desta noite, na Proeb.

## EM BRUSQUE:

# Carlos Renaux perdeu Internacional: 2 a 1

BRUSQUE (Sucursal) — O estigma da derrota perseguiu o Clube Atlético Carlos Renaux. Está no período difícil dos 7 anos de "vacas magras". Cinco já foram cumpridos, faltam dois.

Novamente o Carlos Renaux, jogando em sua casa domingo de manhã contra o Internacional de Lages, depois de estabelecer 1 a zero aos 43m da etapa inicial, num gol de bela feitura do ponteiro esquerdo Zeis, após uma brilhante jogada de Rodrigues, colocou-se em vantagem que dava ao torcedor do Vovó uma tênue esperança de vitória.

Diz o ditado que a "alegria do pobre dura pouco", foi também a alegria dos atletas, bastante efêmera, pois no reinício de jogo, aos 6 minutos o Internacional marcava seu primeiro ponto empatando à porfira através do ponteiro direito Zezé.

Lutou muito o Carlos Renaux para então manter este placar. Tanto na fase inicial como na complementar, muitas situações de gols foram criadas pelos tricolores, sem contudo chegar ao reduto final. Diga-se que Neide, o arquiervo colorado, defendeu muito, na etapa inicial, sendo empenhado e salvo por três vezes o seu arco de uma queda, graças a sua intervenção no momento exato.

Neste período de ações o novato arquiervo atleticano Adalberto, praticou pelos menos duas vezes

fáceis e pouco empenhadas.

No entanto a sorte, sempre pende para um lado que não reúne condições favoráveis.

E ela novamente foi para o Inter. Não que o clube lageano estivesse jogando mal, mas, foi superado em grande parte das ações pela tricolor.

Sómente aos 33m o placard seria novamente acionado em favor do time de Lages, com uma falha coletiva da defesa tricolor, permitindo que Rubens consignasse o gol da vitória internacionalista.

Ai então a esperança do torcedor atleticano foi de água abaixo e mais uma derrota pesava sobre os ombros alquebrados do tricolor.

Iniciando o jogo num 4-3-3 o Carlos Renaux mostrou melhor coordenação, embora Milton Fumo não estivesse totalmente adaptado dentro do esquema, uma vez que fazia o jogo pelo flanco esquerdo, quando atua melhor pelo lado direito, tendo como parceiro Carlos Alberto e Humberto mais atrás fazendo o papel de "peão".

Todas as modificações táticas durante a partida no elenco brusquense não surtiram o efeito desejado, muito embora o trabalho era desenvolvido a meta principal não foi alcançada.

Já o Internacional esteve bem pela meia cancha com Dalr e Jorge Luiz dois ótimos valores, com

um ataque onde despendeu mais Zezé, e na defesa o arquiervo Neide foi sem dúvida uma barreira às pretensões dos atleticanos.

E mais uma derrota somada ao cartel de muitas que o Carlos Renaux tem sofrido neste campeonato. O jeito mesmo é sair para outra e esperar domingo o Caxias aqui e tentar um triunfo sobre o time alvi-negro da Manchester.

## SUMULA TÉCNICA DA PARTIDA

Local: Estádio Augusto Bauer em Brusque. Domingo pela manhã. Juiz: Roldão Tomé de Borja Neto, com bom trabalho.

Auxiliares: Manoel Fulgêncio Batista e Orlando Hoshprung, ambos bons. Renda: Cr\$ 596,50, fraca. Gols: Zeis aos 43m, da primeira etapa para o Carlos Renaux. Zezé aos 6m e Rubens aos 33m marcaram o placard de vitória do Internacional.

## QUADROS

Carlos Renaux: Adalberto; Chiquinho, Valdir Bels, Nelson e Assunção; Carlos Alberto (Milton Fumo (Luizinho e Humberto); Rodrigues, Britinho e Zeis. Internacional: Neide; Nicodemus, Ari, Paulo, Dinha; Dalr e Jorge Luiz; (Guessele) e Ackson. Zezé, Rubens e Ragemel Anormalidades não se registraram.

# Timboense também é líder

Três jogos deram andamento na manhã e tarde de domingo, ao campeonato da primeira divisão de amadores da Liga Blumenauense de Futebol. E nessa rodada aconteceu uma alteração na primeira colocação, tendo em vista o triunfo do Timboense, sobre o Amazona, na cidade de Timbó, ficando as duas equipes empalhadas, na primeira posição. Em Teste Salto, o Juventus goleou o Serrinha, enquanto que em Pomerode, houve empate, em dois a dois.

## DOIS A UM

O principal encontro da terceira rodada do retorno, foi travado em Timbó no Estádio Municipal, envolvendo os times do Timboense e do Amazona, em confronto, que teve um transcorrer bem movimentado. Destu feita, o time de Timbó, soube aproveitar melhor as oportunidades, e levou de vencida a esquadra Amazonense, que reclamava bastante a atuação do capitão Ademir Selke. Durante a partida, aconteceram várias jogadas violentas e alguns sócos também foram trocados, por jogadores. Deu-se o goleiro do Amazona, acabou defendendo uma penalidade máxima. Jair, aos 30 minutos do primeiro tempo, abriu a contagem para o Timboense. O empate ocorreu, aos 14 minutos da fase final, com um tento de Nilson. Aos 35 minutos Valdir viria a anotar o tento da vitória do Timboense, estabelecendo, dois tentos a um.

## DETALHES

Jogo — C. A. Timboense 2 x 1 Amazona E. C.  
Local — Estádio Municipal em Timbó  
Renda — Não informada  
Juiz — Ademir Selke  
Bandeirinhas — Raul Dawe e Alécio da Silva.

## Espanha acompanhou a despedida de Pelé

MADRID, 19 (UPI) — Calcula-se que uns dois milhões de espanhóis acompanharam, ontem, na televisão, o espetáculo da despedida de Pelé como futebolista internacional do Brasil, no encontro Brasil-Iugoslávia realizado no Estádio do Maracanã, na Guanabara.

Embora ontem tenha sido jornada dominical e milhões de pessoas foram ao campo e à praia, os bares e cafés urbanos dotados de televisão se viram invadidos por gente ansiosa pelo programa Pelé, difundido pela eurovisão.

Em Malaga foi suspensa uma corrida de touros porque os empresários consideraram que não poderiam ter público suficiente na praça durante a transmissão do último jogo de Pelé na Seleção do Brasil. O jogador brasileiro é, sem dúvida, a figura popularíssima na Espanha.

A Hoja de Lunes, único jornal que sai as segundas-feiras na Espanha publica em duas colunas a informação sobre o encontro, com o título — Pelé se despede com lágrimas — Iugoslávia empata com Brasil.

O jornal se limita a oferecer uma apreciação da partida apenas.

# Guarani joga hoje

Acontecerá na noite de hoje, o jogo de despedida dos grandes catarinenses da equipe do Guarani Futebol Clube de Campinas. O bugre campineiro, que continua invicto em Santa Catarina, atuará esta noite, na cidade de Joinville, diante do Caxias Futebol Clube. O encontro será realizado no estádio Ernesto Schienn Sobrinho, que por certo, receberá um público dos maiores, para assistir a partida.

## COMPLETOS

Os dois times deverão jogar com suas melhores formações, para brindar os desportistas da Manchester Catarinense, com uma partida realmente sensacional. Os Caxienses, vem de grandes resultados no campeonato, e o time alvinegro poderá até atrair um triunfo sensacional diante do Guarani.



## SUPER BOLA DE OURO

### FÔRÇA TOTAL EM PREMIO

Resultado do sorteio realizado em 17/7/71: pela Loteria Federal:

1º prêmio 48.926	1ª série	Um Corcel para Alberto C. Pereira residente em Florianópolis.
2º prêmio 09.048	1ª série	Um Corcel para Nair Lucia Rebelo residente em Itajaí.
3º prêmio 08.709	1ª série	Um Volks para Circe F. Wateco residente em Canoinhas.
4º prêmio 71.108	1ª série	Um Volks a confirmar para Lages.
5º prêmio 26.871	1ª série	Um televisor a confirmar para Tubarão.
	2ª série	Um televisor para Osni Furtado Wolff residente em Lages.
	2ª série	Um refrigerador a confirmar para Criciúma.
	2ª série	Um refrigerador para Marlene Irenru residente em Gaspar.
	2ª série	Um gravador Mini K 7 para Claudio Timm residente em Joinville.
	2ª série	Um gravador mini K 7 para Joaquim Damásio Reis residente em Criciúma.

Comigo é assim: comprou, pagou, ganhou!

Plano aprovado pelo Ministério da Fazenda (Processo n.º 15114/71, sob Carta Patente n.º 329).

# Hermes Macedo S/A

AS LOJAS FAMOSAS DA CIDADE

— INFORMA —

## LOTARIA ESPORTIVA

RESULTADO DO TESTE Nº 50

CLUBE	EMPATE	CLUBE
1	<input type="checkbox"/>	Brasil
2	<input checked="" type="checkbox"/>	Coritiba
3	<input checked="" type="checkbox"/>	Atlético (PR)
4	<input type="checkbox"/>	Gaúcho
5	<input checked="" type="checkbox"/>	Internacional (RS)
6	<input checked="" type="checkbox"/>	Atlético (GO)
7	<input type="checkbox"/>	Ceará
8	<input type="checkbox"/>	Itabaiana
9	<input type="checkbox"/>	Santa Cruz
10	<input type="checkbox"/>	Moto Clube
11	<input checked="" type="checkbox"/>	ABC
12	<input checked="" type="checkbox"/>	Flamengo (PI)
13	<input checked="" type="checkbox"/>	Campinense
	<input checked="" type="checkbox"/>	Iugoslávia (INTERN)
	<input checked="" type="checkbox"/>	Ferroviário (PR)
	<input type="checkbox"/>	Maringá (PR)
	<input type="checkbox"/>	Grêmio (RS)
	<input type="checkbox"/>	Cruzeiro (RS)
	<input type="checkbox"/>	Goias (GO)
	<input type="checkbox"/>	Fortaleza (CE)
	<input checked="" type="checkbox"/>	Vasco (SE)
	<input checked="" type="checkbox"/>	Náutico (PE)
	<input checked="" type="checkbox"/>	Sampaio Correia (MA)
	<input type="checkbox"/>	Alecrim (RN)
	<input type="checkbox"/>	Piauí (PI)
	<input type="checkbox"/>	Treze F.C. (PB)

Faltam apenas 26 dias para você ganhar os dois OPALAS OK.

Aproveite os preços e as facilidades da EXPLOSAO DE OFERTAS de

# Hermes Macedo S/A.

## UM ROTEIRO AO TURISTA

### INDICADOR COMERCIAL DE BLUMENAU

#### ARTIGOS DOMÉSTICOS

Lojas Zadrozny S/A — XV de Novembro, 1244.

#### AUTOMÓVEIS - AGÊNCIAS E CONSERTO

Volkswagen — Com. de Importação e Exportação Blumenau S/A., Rua Itajaí 881 — Fones 22-0750, 2-0757 e 22-0759.  
Chevrolet — Casa Royal S/A. — Rua 7 de Setembro, 1368

#### BOUTIQUES

Jane Pret a Porter Modas (Exclusivamente Imperchic e Cacharel) — Rua Petrópolis, 342.

#### CHOCOLATE

Bombonière Orion — Rua Marechal Floriano Peixoto, 33.

#### CHURRASCARIAS

Churrascaria e Bar Continental — Rua 7 de Setembro, 559

#### CRISTAIS — LOJAS

CASA MOELLMANN S/A. — XV de Novembro, 1681.

#### FARMÁCIAS

Drogaria e Farmácia Catarinense S/A. — XV de Nov. 542  
Farmácia Sântitas — XV de Novembro, 591.

#### FLORES — LOJAS

Lapinha Flores — XV de Novembro, 1548

#### DISCOS

Sucessos nacionais e internacionais. A maior variedade de discos alemães, regionais e antigos para colecionadores.  
Sempre ofertas. — Compramos ou trocamos seus discos usados por novos na hora.

#### SUALLIVRARIA

Rua 15 de Novembro Nº 1840 — BLUMENAU

#### FOTOGRAFIAS — ARTIGOS E EQUIP.

Foto Dietz — Padre Jacobs, 10 (Junto à Torre da Matriz)

#### HOTEIS

GRANDE HOTEL BLUMENAU  
Alameda Rio Branco, 21 — Fones: 22-0415 e 22-0288  
HOTEL GLÓRIA  
Rua 7 de Setembro, 954.

#### LANÇONETES

KIPAO LANCHES — Rua 15 de Novembro, 461 — Galeria Busch — Fone 22-0302

#### LIVROS — LOJAS

Livraria e Gráfica do Vale S/A — Rua Marechal Floriano Peixoto, 31.  
Tipografia e Livraria Blumenauense S/A. — XV de Novembro, 819.

#### SALÃO DE BELEZA - GRANDE HOTEL

Anexo ao Salão de Mármore no andar Social — Fones: 22-0415 e 22-0288.



# Inaugurada nova ponte entre o Brasil e o Uruguai

RIO AJB) — Desde sábado Brasil e Uruguai estão ligados por mais um novo caminho: A Ponte União, sobre o Arroio Chui, inaugurada pelos Ministros de Transportes do Brasil e do Uruguai.

A nova ponte faz a conexão entre as rodovias BR-471 (Brasileira) e a Ruta 9 (Uruguai). A obra tem 100 metros de extensão e está situada no curso final do Arroio Chui, a 500 do Oceano Atlântico. Em escala menor, estabelece ligação entre os percursos balneários do Chui brasileiro e Chui uruguaio.

A ponte internacional do Chui, batizada com o nome de Ponte União, teve origem na declaração conjunta emitida pelo Brasil e Uruguai, em outubro de 1965. O acordo se referiu também à construção da ponte Quaraí-Artigas, já pronta e à inter-conexão rodoviária entre os dois países. Segundo o mesmo acordo, o Uruguai teria a seu cargo a construção da ponte sobre o Chui, entrando o Brasil com 50% das despesas. Dentro do sistema de reciprocidade, a ponte Quaraí-Artigas foi construída pelo Brasil, contribuindo com 50% dos custos.

Discursando durante as cerimônias de inauguração da obra rodoviária, o Ministro Mário Andreazza disse que "esta ponte, cuja a construção se deveu à ação empreendedora do governo uruguaio, transcende, certamente, a expressão de suas dimensões materiais, porque se insere no conjunto de empreendimentos, através dos quais os governos da América Latina vêm materializando sua inabalável e unânime determinação de multiplicar pontos de contato e áreas de interesses comuns".

## CERAMICA UNIAO

de  
**SANTO ARAGAO & CIA**

Fijólos furados de todos os tipos, pisos de vários tamanhos, grande produção Fábrica em Canelinha.

Escr. Fpolis, Fernando Machado, 2º  
Fone: 2056.

## Descentralização administrativa

O Secretário da Segurança e Informações, Coronel Delso Lanter Peret Antunes (foto) esteve ontem em Blumenau, oportunidade em que palestrou com os Prefeitos Municipais integrantes da Associação dos Municípios do Médio Vale do Itajaí.

Na ocasião, o Coronel Delso Lanter Peret Antunes demonstrou a maneira pela qual está sendo realizada a descentralização administrativa da Secretaria da Segurança e Informações. O local da palestra foi a Fundação Universidade Regional de Blumenau.

### Deputados

No período da tarde, os Prefeitos Municipais que integram a ANMMVI mantiveram uma reunião com os Deputados Estaduais que representam a região, oportunidade em que foi debatido o pauta dos trabalhos a serem apresentados no 1º Congresso dos Municípios de Santa Catarina, programado para o próximo mês em Florianópolis.

Dentre os assuntos destacam-se, a Lei Orgânica dos Municípios, Taxa Rodoviária Única, ICM e Projeto Catarinense de Desenvolvimento.

## SE O PROBLEMA É CLICHÊ, GRAVE BEM ÉSTE NOME:

**GRAVARTEX** Apronta qualquer serviço de clichê dentro de 48 horas. E além dessa rapidez você tem a qualidade e o padrão técnico Gravartex. A Gravartex sabe o que faz.



## Box para banheiro

em alumínio anodizado. Esquadrias de ferro, portas, portas de enrolar, para vitrines e garagens.

## Serralharia Flórida Ltda.

RUA SÃO PAULO Nº. 295 — BLUMENAU  
TELEFONE: 22-0706

## DRA. HELGA M. MAYER

C.P.F. 051255297  
**Neurologia e Eletroencefalografia**  
Diplomada pela Faculdade Nacional de Medicina (Rio) Estágio no Serviço de Neuro Psicologia (Prof. François Lhermitte) Hôpital de La Salpêtrière (Paris) — Tese apresentada à Faculdade de Medicina de Paris (assistente estrangeiro) — Estágio na Cadeira de Neurologia do Hospital Santa Maria (Lisboa) — Espec. no Instituto de Neurologia da UB (Rio) — Estágio na Clínica Neurocirúrgica do Dr. Paulo Meyner (Deptº Neurofisiologia) — Estágio no Serviço de Neurologia da Santa Casa Misericórdia (Rio).  
Horário do Serviço de Eletroencefalografia: 8 às 12 e 13 às 18 horas — Horário para Consultas: 8 às 12 e das 16 horas em diante.  
CONSULTÓRIO: — HOSPITAL UNIVERSITÁRIO  
Tel.: 22-0011.

## Policlínica Pronto Socorro Odontológico

ATENDIMENTO DIURNO E NOTURNO  
DR. MARCIO J. ALBANI — C.D.  
DR. NIVALDO N. DIEGOLI — C.D.  
DR. ANTONIO L. BELLI — C.D.  
DR. ALDÍO MÉRICO — C.D.  
CIRURGIA — CLÍNICA — ORTODONTIA — PROTÉSE — ANESTESIA LOCAL E GERAL  
Rua Floriano Peixoto nº 75 — Fone: 22-0157  
BLUMENAU — SANTA CATARINA

## Dr. Eugênio Doin Vieira

**ADVOGADO E ECONOMISTA**  
(Registros OAB-SC 1261; CREP-7º Região 0126; CRC 0739; CPF 006645709)  
Escritório de Advocacia Especializada em DIREITO TRIBUTÁRIO, Imposto de Renda, IPI, ICM, RECLAMAÇÕES - DEFESAS - RECURSOS - FUSÕES, TRANSFORMAÇÕES E DIVISÕES DE EMPRESAS.  
Rua dos Ithéus, 8 — Edifício Aplus - 8º — conj. 85  
Fone 4731 — FLORIANÓPOLIS - SC.

## Contrato entre o Banco do Estado de SC e Banco Halles

Foi assinado dia 13 último em São Paulo, o contrato de "underwriting" entre o Banco de Santa Catarina e o Banco Halles de Investimentos, pelo qual este último se compromete a colocar no mercado de capitais a totalidade de 20 milhões de novas ações do primeiro, correspondente ao aumento de capital de 10 para 30 milhões. Entre as novas ações, estão compreendidas as que serão subscritas pelos atuais acionistas em função de seu direito de preferência.

As novas ações, no valor nominal de Cr\$ 1.00, foram subscritas na operação "underwriting" por Cr\$ 2,80 cada uma tendo sido pago um ágio de Cr\$ 1,80 pelo Banco Halles. Dessa forma o total da operação monta a Cr\$ 56 milhões.

### O SUPORTE FINANCEIRO:

O Banco do Estado de Santa Catarina vem atuando desde março, como líder do Suporte Financeiro do Projeto Catarinense de Desenvolvimento, um documento de ação do Governo estadual, mediante a formulação de projetos deduzidos a nível final de execução.

O Suporte Financeiro de Santa Catarina foi montado com a integração das diversas empresas financeiras estaduais para prestar um atendimento total, em tér-

**PEÇAS CHEVROLET**  
CASA ROYAL S/A.

mos de recursos monetários, aos setores primário, secundário e terciário do Estado, visando a instituição de um fator positivo e dinamizador do desenvolvimento econômico.

Considerado como um verdadeiro mercado financeiro, e de investimentos, o Suporte Financeiro, liderado pelo Banco do Estado, conta ainda com a participação dos seguintes órgãos:

B.R.D.E., Banco Regional de Desenvolvimento do Extremo Sul; Cia. Catarinense de Crédito, Financiamento e Investimentos; DIVESC, Distribuidora de Títulos e Valores Mobiliários do Estado de Santa Catarina; FUNDESC, Fundo de Desenvolvimento do Estado de Santa Catarina; Caixa Econômica Estadual de Santa Catarina e Fundo Santa Catarina de Investimentos.

### A REESTRUTURAÇÃO

\* Afim de desincumbir-se dessas funções de líder do super-mercado financeiro e de investimentos de Santa Catarina, o Banco do Estado, a curto prazo, está promovendo a sua completa reestruturação.

Seu último balanço, referente ao exercício de 1970, apresentou um montante de capital e reservas de Cr\$ 24 milhões. Com o aumento, porém, o Banco ficará com capital de Cr\$ 30 milhões. As novas ações estão distribuídas em 15.000 preferenciais (Classe B) sem direito a voto e 5.000.000 preferenciais (Classe A) com direito a voto.

Das ações com direito a voto, 60% estão em poder do Governo do Estado de Santa Catarina, que permanece com o controle acionário do Banco.

### CR\$ 100 MILHÕES, EM BREVE

Gracias à operação de "underwriting", o Banco do Estado de Santa Catarina atingirá em breve, um montante de Cr\$ 86 milhões, entre capital e reservas. Essa soma deverá ser superior a Cr\$ 100 milhões, ao final deste ano. Em função disso, acredita-se que dentro de poucos meses haverá novo aumento de capital, graças à incorporação das reservas.

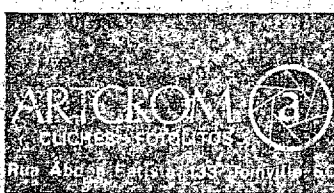

## INDICADOR PROFISSIONAL

### DR. VICTOR C. GARCIA

C.P.F. 008208739  
Especialista em Ovidos, Nariz, Garganta, Pescoco, e Boca.

**MICRO-CIRURGIA DOS OVIDOS.**  
Técnicas mais avançadas nas CIRURGIAS da SURDEZ e das Inflamações dos Ovidos. Próteses, Enzimas, e Plásticas. Cursos completos — Aparelhagens modernas

**OTONEUROLOGIA**  
Cirurgia dos nervos Facial e Acústico — Paralisias Faciais — Tenturas — Zumbidos — Doenças do Labirinto

**RINOLOGIA — SINUSOLOGIA**  
Tratamento clínico e cirúrgico das Rinites e Sinusites — Rinites Alérgicas — Vacinoterapia

**ONCOLOGIA**  
Cirurgia dos Tumores da Cabeça, Pescoco e Boca

**ODONTOLOGIA**  
Cirurgia Bucal — Dentária — Fraturas — Correções — Gengivas

**LARINGOLOGIA**  
Aparelhagem completa para diagnóstico e tratamento — CIRURGIA das CORBAS VOCAIS

**ENDOSCOPIA PER-ORAL**  
Exames — Remoção de CORPOS ESTRANHOS dos Pulmões e Esôfago, Dilatações da Laringe, dos Brônquios e do Esôfago.

**17 ANOS DE CURSO SUPERIORES REGULARES E ESPECIALIZADOS NOS MELHORES SERVIÇOS E ESCOLAS DE ODONTOLOGIA E MEDICINA.**

**CONSULTAS: HOSPITAL UNIVERSITÁRIO DAS 14 hs. às 16 hs. — Fone: 22-0011. HOSPITAL SANTA CATARINA das 16 hs. às 18 hs. — Fone: 22-1444. RESIDÊNCIA: Rua São José, 40 — Fone: 22-1501 BLUMENAU — SC.**

### Aldo Benjamin de Macedo

Nº C.P.F. 003720809  
ADVOGADO

Escr. Blumenau — Rça 15 de Novembro, 550 — 11º andar S/1105 — Fone 22-1832

Escr. Itajaí — Rua Lauro Muller, 54  
Fone: 504.

### DR. ROBERTO BUECHELE

**CARDIOLOGIA — ELETROCARDIOGRAFIA**  
Doenças do Coração — Eletrocardiografia — Curso de especialização em Cardiologia, no Hospital das Clínicas de São Paulo (serviço do prof. Luiz V. D. Court). — Rua 15 de Novembro, 676, 3º andar — Edifício do Banco Sul do Brasil — Consultas: Pela manhã — às 10.30 horas (hora marcada) a tarde — 14 horas às 17 horas.

### ESCRITÓRIO DE ADVOCACIA

**Antônio Carlos Silva**  
OAB/SC 2070 — CPF 003735189

**Renato de Mello Vianna**  
OAB/SC 2287 — CPF 108136489

**CAUSAS CÍVEIS, COMERCIAIS, TRABALHISTAS E CRIMINAIS. — COBRANÇAS MARCAS E PATENTES**  
Representantes para todo o Estado de BRUNNER & CO., LTD. — Agentes Oficiais de Propriedade Industrial — Advogados e Engenheiros.  
RUA ANGELO DIAS, 23 — 1º ANDAR — FONE: 22-0446 — Cxa. POSTAL - 827 — BLUMENAU-SC.

### DR. Herculio Luz Costa

C.P.F. 020283440  
**DOENÇAS NERVOSAS**  
Curso de especialização em Psiquiatria (2 anos) no Instituto de Psiquiatria da Universidade Federal do Rio de Janeiro (Ex-Univers. do Brasil) — Ex-Chefe dos médicos residentes do Instituto de Psiquiatria da U.F.R.J. — Consultório: Rua 15 de Novembro, 678 — Edifício E. Schiadrack - 2º andar - sala 3 - Blumenau - SC. — Telefone: 22-9530 — Consultas - Marcar no consultório às 15 horas.

### PSICOLOGIA — CLÍNICA INFANTIL

**DRA. GILDA MENICUCCI BALSINI**  
C.R.P. 1611 — C.P.F. 042860716  
Formada em Psicologia pelo Instituto de Psicologia da Universidade Católica de Minas Gerais - Belo Horizonte. **DIAGNÓSTICO — ORIENTAÇÃO — TRATAMENTO. ORIENTAÇÃO: VOCACIONAL, VITAL E PEDAGÓGICA.** Criança com dificuldade escolar, timidez, agressividade, rebeldia, problemas de linguagem, nervosismo e outros distúrbios de conduta. **TRATAMENTO: LUDOTERAPIA — ED. PSICOMOTORA E PSICO-PEDAGÓGICA — TERAPIA DA PALAVRA.** — Consultas com hora marcada. — **CONSULTÓRIO** — Rua São Paulo, 421. Segunda e quarta — 13:30 às 17:30 hs. Terças, quintas, sextas e sábados — 8:30 às 11:30 hs. **RESID. FONE: 22.0155 — BLUMENAU —**

### CLÍNICA DE OLHOS, OVIDOS, NARIZ e GARGANTA

**DOENÇAS E OPERAÇÕES**  
**DR. WILSON SANTHIAGO**  
C.P.F. 003736309  
**DR. WILSON HOLTRUP SANTHIAGO**  
C.P.F. 003736309  
**CONSULTÓRIO — HOSPITAL SANTA ISABEL**  
FONE 22-1626

### ESCRITÓRIO JURÍDICO

**WERNER GREUEL**  
C.P.F. 003848609

**RENATO WOLFF**  
C.P.F. 103136999  
Rua 15 de Novembro, 504 - Sala 5 -  
Telefone: 22-1953 — BLUMENAU

### DR. ANTONIO MARCOS ULIAN

C.P.F. 003713519  
**ORTOPEDIA E TRAUMATOLOGIA**  
CONSULTÓRIO: Hosp. Sta. Catarina — Fone: 22-1444  
RESIDÊNCIA : Rua São Paulo, 1537 — Fone: 22-0505  
CONSULTAS: Pela manhã e à tarde.

### Escritório Contábil Fiscal Ralph Kaestner

Fundado em 1958  
**RALPH KAESTNER**  
AUDITOR  
Rua 15 de Novembro, 644 - Fone: 22-0565  
Caixa Postal, 307  
BLUMENAU — Santa Catarina.

### Dr. Conrado Balsini Neto

C.P.F. — 006251918  
**CLÍNICA INFANTIL**  
Consultório: Hospital Universitário — Fone: 22-0011; Residência: Hermomn Hering, 481 — Fone: 22-1002; Consultas: das 10 às 12hs e das 15 às 18 hs

### DR. CARL HEINZ PETERS

C.P.F. — nº 003730609  
**CLÍNICA DE OLHOS**  
Membro da Sociedade Brasileira de Oftalmologia — Membro num. da Société Française de Ophthalmologie — Membro num. da Soc. Hispano-Americano de Oftalmologia — Membro num. do Instituto Barraquer.  
**TRATAMENTOS — OPERAÇÕES**  
Rua 15 de Novembro, 550 — 8º andar — Conj. 801/2  
Edifício Catarinense

BLUMENAU — Santa Catarina  
Horário de Consultas: 9.00 às 12.00h. 14.00 às 18.00. De 2ª-feira à 6ª-feira.

**ATENDE-SE COM HORA MARCADA**  
**CONSULTÓRIO: 22-1096**  
**RESIDÊNCIA: 22-1396**

Prescrição de óculos e de lentes de contato  
Exame neuro-oftalmológico — Betaterapia  
Exercícios Ortopticos (Extrabismo).

### DR. NISO BALSINI

— Médico —  
**ORTOPEDIA — TRAUMATOLOGIA**  
Especialidade em Ortopedia e Traumatologia pelo Hospital dos Servidores do Estado — Guanabara (2 anos).  
Curso de especialização da Sociedade Brasileira de Ortopedia e Traumatologia Regional - Guanabara (1 ano).  
Ex-Chefe dos Médicos Residentes do Serviço de Ortopedia e Traumatologia do Hospital dos Servidores do Estado.  
**CONSULTAS E PRONTO ATENDIMENTO.**  
HOSPITAL UNIVERSITÁRIO - Fone: 22-0011

### EMYGDIO GERALDO SADA

C.P.F. 028666179  
**ADVOGADO**  
FLORIANO PEIXOTO, 55 — SALA 204  
— EDIFÍCIO JUMA —  
FONE: 22-0184

### CIRURGIA PLÁSTICA

**REPARADORA E ESTÉTICA**  
**DR. B. CAMARGO ROCHA**  
Cirurgião Plástico  
C.P.F. 020283799  
Cursos Especializados no Hospital das Clínicas da FMUSP: Serv. de Cirurgia Plástica dos Drs. Victor Spina, Roberto Farina, Nelson Pigossi e Orlando Ludovici - São Paulo — Santa Casa de Misericórdia de São Paulo; Dep. Cirurgia; Serv. de Cirurgia Plástica Drs. Wladimir do Amaral, Antonio Duarte Cardoso e Luiz Eugênio Reginato — Clínica de Cirurgia Plástica de São Paulo Dr. David Serson Neto - Clínica de Cirurgia Plástica Dr. Rauli Loeb - São Paulo.  
Residência: Rua Tomé Braga, 141 — Fone 22-1072.  
— Consultório: Hospital Santa Catarina — Horário: 10 hs às 11.30 hs. — 15 hs. às 18 horas  
BLUMENAU — Santa Catarina

### DOENÇAS DO CORAÇÃO

**DR. LEO CARVALHO**  
C.P.F. 003743429  
**ELETROCARDIOGRAFIA**  
Hospital Santa Isabel  
**Consultas:**  
9 às 12 horas — 15 às 18 horas

### DR. BIAVATTI

C.P.F. 02044209  
**APARELHO DIGESTIVO**  
**VARIZES CIRURGIA**  
**E TRATAMENTO CLÍNICO.**  
Consultas: 9h. às 12h. e 14h. às 19 h.  
**HOSPITAL SANTA CATARINA**  
FONES: 22-1444 e 22-1642

### DR. JOSÉ ARAÚJO

Médico Especialista de Ovidos, Nariz e Garganta  
Clínica e Cirurgia da Surdez — Endoscopia Per-Oral — Cirurgia da Cabeça e Pescoco  
Consultório no HOSPITAL SANTA ISABEL  
Horário das 8 às 11h e das 15 às 18 horas  
EX-MÉDICO ASSISTENTE DAS  
Clínica Universitária Otorrinolaringologia de Genebra (Suíça) — 3 anos; Clínica Universitária de Otorrinolaringologia, endoscopia e audiolaringologia de Lyon (França) — Clínica Universitária de Otorrinolaringologia e Cirurgia Maxilo-Facial de Toulouse (França) — 1 ano; Serviço de cabeça e pescoco do Hospital do Câncer de São Paulo — (1 ano; Membro Efetivo da Sociedade Brasileira de Cirurgiões da Cabeça e Pescoco).

### DR. ANTONIO C. LOUREIRO

C.P.F. nº 028673899  
Doenças do Coração — Eletrocardiografia — Curso de especialização em Cardiologia, no Hospital das Clínicas de São Paulo (serviço do prof. Luiz V. D. Court). Atende no Hospital Santa Catarina, de segunda à sexta-feira pela manhã; das 10.30 (hora marcada); A tarde: 14.30 às 18 horas — Telefone: 22-1642.

### DR. ROMUALDO IZON HEIL

CPF 003759009  
Ex-médico residente do serviço de cirurgia do Hospital Ernesto Dornelles, de Porto Alegre. Ex-médico estagiário do serviço de cirurgia infantil do Hospital do Servidor Público do Estado de São Paulo.  
**CLÍNICA CIRÚRGICA E CIRURGIA INFANTIL**  
Consultório no Hospital Santa Isabel — Fone: 22-02-22; Residência: rua 7 de setembro, 1343 — Fone 22-09-97.

### Dr. Wilson Holtrup Santiago

CRM. 970 — C.P.F. — 0037736309  
**OLHOS — DOENÇAS E OPERAÇÕES**  
Membro da sociedade brasileira de oftalmologia. Membro numerário do Instituto Barraquer (Barcelona) Curso de especialização pela Faculdade de Medicina da Universidade do Paraná, Faculdade de Ciências Médica e Evangélica.  
Ex-médico assistente do Prof. Paula Soares 2 anos. Atende com hora marcada.  
**CONSULTÓRIO: HOSPITAL SANTA ISABEL — Fone 22-1026 — RESIDÊNCIA — Fone 22-1356.**



# Corais reviveram a tradição e o folclore do Vale do Itajaí

O 1º Encontro Internacional de Cantores, realizado sábado e domingo em Blumenau, sob os auspícios da Comissão Municipal de Turismo e Centro Cultural, 25 de Julho, reviviu, em sua 1ª edição, a tradição e o folclore do Vale do Itajaí, que remontam aos idos de 1857, quando da fundação dos primeiros grupos de cantores.

No sábado, com a concentração no Centro Cultural 25 de Julho, de todos os vales e de todos os participantes, o 1º

Encontro Internacional de Cantores prosseguiu domingo, com as apresentações de todos os corais.

## DESFILE

Às 8 horas de domingo o desfile dos corais abriu as festividades do dia. Partindo da Praça Dr. Blumenau, passando pela Rua 15 de Novembro e 7 de Setembro, os corais dirigiram-se para o Centro Cultural 25 de Julho, onde foram realizadas as solenidades de abertura.

O Governador Colombo Marchado Sales, acompanhado de sua esposa Da. Dyse Werner Sales, juntamente com o Prefeito Municipal de Blumenau Sr. Ezequiel Vieira, e esposa, Da. Elinda Vieira, e dos Deputados Aldo Pereira de Andrade, Raül Knässel e Nelson Zéfano, prestigiaram as solenidades de abertura.

Os corais, Coro Misto da Prefeitura Municipal de Porto Alegre, Coro Misto da Sociedade de Cultura Artística de Joaçaba e Herval D'Oeste, Coro Misto Independente do Paraguai e Coro Masculino Liederkreis de Blumenau, executando números musicais saudaram as autoridades presentes, cabendo ao Professor José Ferreira da Silva, em nome dos promotores do acontecimento saudar o Governador do Estado. O Governador Colombo Sales também fez uso da palavra, na oportunidade.

O 1º Encontro Internacional de Cantores prosseguiu após com a apresentação de todos os corais inscritos, havendo ao meio dia um intervalo para almoço.

Às 17h30m a Comissão Julgadora deu a conhecer o resultado, seguindo-se a entrega dos respectivos troféus e medalhas. A classificação divulgada foi a seguinte:

**CORAI VISITANTES:** 1º lugar o Coro Misto da Prefeitura Municipal de Porto Alegre — 2º lugar o Coro Misto da Sociedade de Cultura Artística de Joaçaba e Herval D'Oeste — 3º lugar o Coro Misto Cruzado do Sul de Porto Alegre — 4º lugar o Coral Filarmônica Lyra de São Paulo — 5º lugar o Coro Misto de Monte Carlo, da Argentina — 6º lugar o Coro Misto de Panambi, do R. Grande do Sul — 7º lugar o Coro Misto Sociedade Lyra de Joinville — 8º lugar o Coro Independência, do Paraguai.

A classificação dos Corais da Liga de Cantores do Vale do Itajaí foi a seguinte: Coros Mistos — 1º lugar o Coro Salto do Norte, de Blumenau, 2º lugar a Sociedade Cultural de Timbó, e 3º lugar a Sociedade Cultural Urnawon, de Indaial. Entre os Coros Masculinos a classificação foi esta: 1º lugar o Coro Liederkreis, do Centro Cultural 25 de Julho de Blumenau, 2º lugar o Coro Pomerano e 3º lugar o Coro Orfônico Cruzeiro de Porto Alegre.

As formandas do curso Normal, do Colégio Sagrada Família de nossa cidade, estiveram recentemente em Brasília, visitando os principais pontos de atração turística, além de manterem contactos com autoridades federais.

A caravana, chefiada pela Irmã Constança, da Congregação da Divina Providência, na Capital Federal, assistiu a um filme sobre o funcionamento do Congresso Nacional, no Auditório Neru Ramos, visitando posteriormente a Catedral, Palácio do Planalto, Itamarati, Palácio Buriti torre da televisão e monumentos históricos.

A comitiva Blumenauense, composta das normalistas Maria Cristina Liberato, Márcia Machado da Luz, Leila Roseley Sada, Lizete Nizar, Licélia Ribeiro, Cristina Carla Ribeiro, Lediani Pamplona, Maria Luiza Gonçalves, Vera Lúcia Müller, Regina Pauli Vidal, C. A. S. e Margarida, Eliana Furrmann e Beatriz Schmidt, foi recebida em Brasília,

pelo Deputado Federal Abel Avila dos Santos, com assistência dos Drs. Orlando Bertoli e Galetti da Silva, da Procuradoria Administrativa do Estado de Santa Catarina.

Na "Churrascaria do Lago", o Deputado Abel Avila dos Santos ofereceu às estudantes Blumenauenses, um jantar, oportunidade em que foram trocadas ideias e manifestados pontos de vista acerca da construção de Brasília e dos resultados da viagem que empreenderam por vários Estados do Brasil.

## FESTA DE RITMOS

O Professor José Ferreira da Silva, ao pronunciar seu discurso de saudação ao Governador do Estado, na abertura do 1º Encontro Internacional de Cantores, destacou, a certa altura, o caráter e a tradição das sociedades de canto, no Vale do Itajaí, enfocando ainda a participação do Projeto Catarinense de Desenvolvimento.

Foram estas as palavras do Professor José Ferreira da Silva:

"Quando, em 1880, a emancipação política veio coroar a obra do grande colonizador, responsável pela criação de uma dezena de cidades ricas e prósperas, deste Vale murvilhoso, ascendia a mais de uma centena o número de sociedades de canto, devotamente registradas, dentro dos limites territoriais de Blumenau.

E, como consequência, fundou-se a Federação de Cantores que, até hoje, vem promovendo competições, como esta, onde, em saudável emulação, as sociedades de canto debruçam-se na conquista de postos e de lauréis consagradores.

Muito longe de se desentenciar, os governos do Estado e do Município têm dado incentivo moral e financeiro a essas sociedades, certos de que elas, dentro das normas e princípios em que os catarinenses moldam a sua formação, alinham-se entre os melhores agentes do seu bem estar, da paz e da tranquilidade necessárias, indispensáveis mesmo, a quantos têm, sobre os ombros, a tremenda responsabilidade de bem dirigir-lhes os negócios administrativos.

V. Excia., senhor Governador, coloca, no momento, as suas e as nossas esperanças no seu Projeto Catarinense de Desenvolvimento. Nós, que aqui nos reunimos, numa festa de ritmos e de harmonia, de música, de canto, de alegrias, não vimos desistir em dizer a V. Excia. — que aqui vem para democraticamente, com a sua digníssima consorte, prestigiar esta competição — que tam-

bém este é momento azado para manifestarmos, com o nosso reconhecimento pela sua bondade, a nossa confiança no seu governo, na sua atuação serena, reia, equilibrada.

Os seus planos e os seus propósitos, tão bem sintetizados naquele Projeto, para chegar a uma completa e perfeita concretização, não necessitam, apenas, do esforço, da inteligência, da boa vontade, da capacidade criadora do povo goveado, com acerto, por V. Excia."

## GB: Festival movimentou os catarinenses

RIO — Com uma chopada à imprensa, ao rádio e à televisão, o Centro Catarinense inaugurou, sexta-feira, às 17,30 horas, em sua sede, na Rua São José, 90 Grupo 807, o primeiro Posto de Venda de Caneços para o 8º FESTIVAL DA CERVEJA DA GUANABARA. As lindas recepcionistas do Festival, vestidas a caráter, e o Diretor da Procuradoria do Estado de Santa Catarina na Guanabara, Dr. Castelo da Costa, representando o Governador barriga-verde, Dr. Colombo Sales, estiveram presentes à tradicional solenidade. Foram servidos 250 litros de chope e salgadinhos.

## STAND

Um grande stand de promoções e mostras será instalado este ano no Pavilhão de São Cristóvão pelo Centro Catarinense. "Souvenirs" e grande variedade de produtos da indústria catarinense, inclusive cristais, porcelanas, malhas, feltros afamados, vinhos, conservas, etc., serão ali encontrados pelo público carioca.

## Blumenália

LINDOLF BELL  
1º FUCACA foi lindo. Lindas as torcidas organizadas que prestigiaram seus autores. De Tubarão vieram três ônibus lotados, todo mundo gritando de bandeirinha e faixa na mão. Do Sul, realmente, sopra um entusiasmo jovem. Torcida por "Gente Amiga" de João Hugo Veras. Quem acabou ganhando mesmo foi Kleidir Alves Ramil, com "Quadro Negro", uma música de ritmo muito quente, tropicíssima.

Eis a letra:  
Ela, ela já vem  
Ela, ela já vem  
Se ela, se ela não vem  
Não a enquadro na canção  
E estrago a intenção  
Tradicional.  
Ela, ela já vem  
Ela, ela já vem  
Se ela, se ela não vem  
Não me entrego e nem dou a mão  
Já chega de emoção superficial.  
A minha perna é a mesma só cresceu  
Na minha testa um quadro negro apareceu  
No fim da festa a noite escura amanheceu  
Quem não entrou nessa bem certo já morreu  
Minha cabeça é uma esfera meio oval  
Não muito estética mas por dentro genial  
Só pensa que ela deve ser emocional  
Com muitos quilos de um saber sensorial

1º FUCACA foi tão sensacional quanto esta letra da música vencedora. O Diretor Central dos Estudantes da UFSC deram um exemplo de real espírito universitário, provocando o Estado inteiro para despertar forças criadoras. O resto, minha gente, é piquenique e estória pra boi dormir!

CONCURSO "CRUZ E SOUZA" — Sabe-se que a FURB e o Departamento de Cultura do Estado promoveram concurso em homenagem a Cruz e Souza. Sabe-se que membros da cadeira de português de nossa Universidade e outros de Florianópolis compõem a Comissão Julgadora. Sabe-se, igualmente, que o prazo de seleção está esgotado e que inúmeros concorrentes procuram os promotores para saber do resultado. Então pergunto: onde está o resultado? Quem poderá responder? Aguardem o próximo capítulo. Talvez haja continuação.



## MISSA DE 7º DIA

Esposo, filhos, noras e genros, ainda consternados com o falecimento de sua esposa, mãe e sogra,

ENGRACIA STEIL

agradecem a todos quantos manifestaram seu pesar e convidam parentes e amigos para a Missa de 7º Dia de seu passamento, que será celebrada na próxima quinta-feira, às 19,30 horas, na Igreja de Santo Antônio, em Joinville. Por mais este ato de solidariedade e fé cristã, antecipam seus agradecimentos.

## JUIZO DE DIREITO DA 1ª VARA DA COMARCA DE BLUMENAU EDITAL DE CITAÇÃO DE INTERESSADOS INCERTOS

O DOUTOR JOSÉ BONIFÁCIO DA SILVA, Juiz de Direito da 1ª Vara da Comarca de Blumenau, Estado de Santa Catarina, na forma da lei, etc... FAZ SABER, a todos quantos o presente edital virem ou dêle conhecimento tiverem que tendo sido cumprida a Concordata requerida por Arno Buerger, nos referidos autos, foi proferida a sentença do seguinte teor: "Vistos, etc. ARNO BUERGER, brasileiro, casado, comerciante, estabelecido com firma comercial nesta cidade, denominada Casa Buerger, através procurador legalmente habilitado, requerer, perante este Juízo, a presente CONCORDATA PREVENTIVA, em data de 10.6.69. Agora, passados dois anos, requer ele o julgamento por sentença, de que cumpriu a concordata. A documentação constante do processo revela que as obrigações e responsabilidades foram cumpridas. Publicado o requerimento no diário oficial e no jornal local, não apareceu em Juízo qualquer reclamação. Isto pôs, nos termos do art. 155, § 2º e 4º da Lei de Falências, dor por cumprida a presente concordata e declarar extintas as responsabilidades do devedor. Publique-se por edital, registre-se, intime-se. Blumenau, 16 de julho de mil novecentos e setenta e um. (ass.) José Bonifácio da Silva. Juiz de Direito da 1ª Vara." "DADO e passado nesta cidade de Blumenau, aos dezesseis dias do mês de julho de mil novecentos e setenta e um. Eu, (ass.,) Eulina L. Silveira, o escrevi, e eu (ass.) Sérgio Alberto da Nóbrega, titular do cartório do civil e comércio, conferi e assino. Blumenau, 16 de julho de 1971. (ass.) José Bonifácio da Silva, Juiz de Direito da 1ª Vara".

Blumenau, 16 de julho de 1971 (ass.) Sérgio Alberto da Nóbrega, Titular do Cartório do Civil e Comércio

## COMUNICAÇÃO

A Direção do Restaurante Frohsinn e do Baril de Ouro, sente-se no dever de comunicar a seus clientes amigos e público: que seus estabelecimentos FUNCIONAM DIARIAMENTE DAS 10:00 AS 24:00 HORAS. Oferecem todos os dias música típica alemã, um conjunto Paraguai e aos sábados o Frohsinn apresenta danças típicas Tirolenses. Ambiente típico — Refeições de categoria Internacional e o tradicional e saboroso Chopp.

NO DOMINGO, CONFIRA AQUI A PLACA DE SEU CARRO!

Malhas Thiemann



BLUMENAU, 20 DE JULHO DE 1971



O Coro da Sociedade de Cultura Artística de Joaçaba e Herval D'Oeste — SCAJHO — classificou-se em 1º lugar na categoria, conquistando ainda a segunda colocação na classificação geral.

## Denúncia contra o Prefeito de Balneário Camboriú foi aceita

De acordo com informações obtidas pela reportagem da CIDADE DE BLUMENAU, o Promotor Público da Comarca de Balneário Camboriú, acatou ontem, a apresentação formulada pelo Vereador Dr. Fernando Humberto Delatorre, e denunciou o Prefeito Municipal, Sr. Cesar Ghislândi, como incurso na Lei 201, artigo

## Balneário Camboriú comemora hoje o 7º. ano de Emancipação

O Balneário Camboriú, famoso recanto do litoral catarinense, está completando hoje o seu 7º ano de Emancipação Política de Município. Neste sentido, a Prefeitura Municipal, traçou programa que será cumprido no decorrer de todo o dia de hoje, que prevê o seguinte: 8 horas — Missa em Acaá de Graças da Igreja Matriz de Santa Inês; 10 horas — Inauguração do Grupo Escolar Municipal "Governador Ivo Silveira"; 12 horas — Almoço oferecido pela Municipalidade às autoridades civis, militares e eclesásticas e convidados especiais; 14 horas — Desfile pelas ruas da cidade das equipes participantes do Torneio "Hino João Pio" e Grande Torneio de Emancipação até a Praça de Esportes Guadalajara cadoeniado pela "Banda Municipal de Rio do Sul"; 15 horas — Início das competições esportivas.

## Cursos Práticos de Moto-Serras INÍCIO EM BLUMENAU AMANHÃ

Por iniciativa da CIA. FABIO BASTOS - Comércio e Indústria, distribuidora exclusiva no Brasil das Moto-Serras "DANARM", será realizado em Blumenau, nos dias 21, 22 e 23 do corrente, um Curso de Manutenção e uso de Moto-Serras, destinado aos revendedores da Firma e aos usuários de Moto-Serras em geral, da Região do Vale do Itajaí.

O Curso será ministrado por Mr. H. SCHMIDTKE, Engenheiro da Danarm Ltd., a maior fábrica de Moto-Serras da Inglaterra.

A primeira série de aulas já foi realizada em Porto Alegre, nos dias 12, 13 e 14, achando-se presentes, além de revendedores e usuários, representações especializadas da Prefeitura Municipal da Capital gaúcha, do Ministério da Agricultura e da 3ª Cia. de Engenharia do 3º Exército.



Na foto, um flagrante dos participantes do curso em Porto Alegre que, após a conclusão, receberam Certificados de Aproveitamento.

## Governador estará presente no I CONJUSC

Em contacto pessoal que manteve ante-ontem com o Governador Colombo Machado Sales, o Presidente do Centro de Juventude Porta Aberta, Irineu João da Silva, obteve do mandatário do Estado, a confirmação oficial de sua presença na abertura do I CONJUSC, a ser realizado no próximo dia 29 do corrente. Na mesma ocasião, o Presidente do CEJUPA confabulou com o Secretário de Governo, Dr. Victor Fernando Sasse, ultimando os detalhes da sua vinda, como também do Secretário de Educação.

Também o Prefeito Municipal de Blumenau Sr. Ezequiel Vieira, estará presente à abertura do Congresso, como anfitrião das eminentes figuras que farão comparecer, e de mais de quinhentos jovens vindos das mais diversas cidades do Estado.

CASA BUERGER  
3 DIAS DE FESTA  
Descontos excepcionais de até 50%  
Somente HOJE e AMANHÃ  
CASA BUERGER  
Rua 15 de Novembro, 506