

NÓVO CONSELHO DIRETOR DO "CLUBE SOROPTIMISTA" FOI EMPOSSADO

Em reunião festiva na noite de ante-onde, tendo por local o salão de chá do Restaurante "Aquarium", quando comemorava os dez primeiros anos de atividades, o "Clube Soroptimista de Blumenau", empossou o novo Conselho Diretor, para o período 1971-72.

O significativo acontecimento sob a presidência da Srta. Nilza Jacobsen, teve início às 20h30m, com a Dra. Helga Maier, saudando os visitantes, e anunciando dos propósitos do encontro, salientando o fato histórico da comemoração dos 10 primeiros anos de atividades.

Salientou ainda a presença da Sra. Madalena Günther, proveniente de Frankfurt, na Alemanha, onde é associada ao Clube Soroptimista local. Na sequência, a Srta. Nilza

Jacobsen, usando da palavra, fez um relato histórico das atividades centrais do Clube de Serviço feminino em Blumenau, após o que, concentradamente, explicou as diversas campanhas promovidas durante a sua gestão, ao final do qual, houve a troca dos distintivos, sendo empossada oficialmente a nova Diretoria, que tem na Presidência a Srta. Verena Herr.

Após isto, as Sras. Paula Wacholz, Lurdes Wiedecker, Solange Wink, Helena Greuel e Gunny Franz, receberam os respectivos distintivos como admissão ao quadro associativo do Clube Soroptimista de nossa cidade. Logo depois, as Sras. Irene Peiter e Alice Hering, foram homenageadas com um "bouquet" de flores, por terem sido respectivamente, as pri-

meiras Presidente e Vice-Presidente eleitas do Clube. Também a visitante, Dra. Madalena Günther, foi homenageada com um mimo especial, dirigindo-se aos presentes em alemão, trazendo a mensagem de afeto das companheiras d'além mar.

Saudando a Diretoria recém empossada, falaram os Srs. Getúlio Vieira Braga, do "Lions Clube Blumenau-Centro"; Adolar Hermann, da "Câmara Júnior de Blumenau"; Normando Falce, do "Lions Clube Blumenau Sul"; Antenor Canquiu Taullois de Mesquita e Ruy Willecke, do "Rotary Clube de Blumenau" e Horácio Antônio Braun, Redator de "CIDADE DE BLUMENAU".

A reunião prolongou-se com um espírito de franca cor-

dialidade, com os presentes sendo agraciados com acordos musicais de piano, a cargo da Srta. Sônia Shlossmann.

NOVA DIRETORIA

A nova Diretoria do Clube Soroptimista de Blumenau, está constituída da seguinte maneira: Presidente - Verena Herr; 1a. Vice-Presidente - Helga Mathias Maier; 2a. Vice-Presidente, Augusta Odebrecht; 1a. Tesoureira, Tarcila Zandron; 2a. Tesoureira, Nelise Mischur; 1a. Secretária, Magda Kranz; 2a. Secretária, Ilse Gering; Secretária de Atas, Iris Savi; Relações Públicas, Nilza Jacobsen; Estatutos, Solange Wink; Planejamento, Irene Nerlich e Expansão, Liselotte Iten.

Pichetti deixará a Urbanizadora

O EX-DEPUTADO ANTÔNIO PICHETTI, QUE ATUALMENTE VEM EXERCENDO AS FUNÇÕES DE DIRETOR DA CIA. URBANIZADORA DE BLUMENAU, VAI DEIXAR NO FINAL DO MÊS O CARGO. — (Detalhes na coluna "Carrousel", na quarta página).



Diretor: NAGEL MILTON DE MELLO

Ano III — Blumenau, Domingo, 11 de Julho de 1971 — Número 851

LOTERIA FEDERAL

- 1º) Prêmio: 03.278 — SP
- 2º) Prêmio: 37.745 — GB
- 3º) Prêmio: 44.895 — PR
- 4º) Prêmio: 24.599 — MT
- 5º) Prêmio: 52.061 — ES

ARENA QUER CRIAR UM INSTITUTO

BRASILIA (AJB) — A direção da ARENA está praticamente convencida de que tão cedo não contará com recursos do fundo partidário para manter o funcionamento de um instituto de formação de líderes políticos, já que desde 1965 até agora a consignação de verba orçamentária para esse fim não conseguiu despertar o interesse do Governo. O partido vai tentar criar o instituto no Rio, com recursos próprios.

Os estatutos da ARENA, acompanhando o que dispõe a Lei Orgânica dos Partidos, inclui entre as competências da Comissão Executiva Nacional a de "organizar e supervisionar o Instituto de Difusão Doutrinária e Educação Política", além da promoção de conferências ou congressos para divulgação de metas partidárias. O cumprimento dessas exigências pressupõe recursos oriundos do fundo partidário, ainda inexistentes.

Recentemente, diante da insistência de vários parlamentares para que fosse criada o instituto político, a direção da ARENA designou os Deputados Dail de Almeida, Arnaldo Frieto e o Senador João Calmon para estudarem a questão e elaborarem um anteprojeto nesse sentido.

A tarefa foi cumprida e na próxima semana o esboço do estatuto do Instituto de Difusão Doutrinária e Educação Política será submetido à direção nacional do partido situacionista.

Na falta de recursos do fundo partidário, a comissão sugeriu três fontes de receita para a manutenção do organismo: um jeiton de Cr\$ 100,00 por mês de cada membro do partido no Congresso, voluntariamente; uma parte da verba pessoal de cada parlamentar consignada no orçamento e uma parcela da arrecadação do Diretório Nacional.

Dayan acusa EUA de obstar caminho da paz no O. Médio

TELAVIVE (UPI) — O Ministro da Defesa, Moshe Dayan, assegura que os Estados Unidos estão bloqueando o caminho para a paz no Oriente-Médio, ao concordar com as exigências egípcias no sentido de que suspenda a entrega de aviões militares a Israel.

"A voz comum no Egito insinua a possibilidade de reinício da guerra durante o segundo semestre do ano", expressou o general numa entrevista para o rádio, pronunciada em hebraico.

Acrescentou que as forças armadas de Israel estão bem preparadas e que preferiram a vitória no lado egípcio do canal a uma derrota no lado oriental.

O serviço de imprensa do governo ofereceu a seguinte síntese, em língua inglesa, das observações formuladas por Dayan:

"O Ministro da Defesa considera a suspensão do envio de armamento americano a Israel, em resposta à pressão egípcia, como obstáculo para a própria marcha de negociações rumo a um acordo", diz a nota de imprensa.

Na opinião de Dayan, segundo o resumo mencionado, "os egípcios apresentam sua exigência a Washington no sentido de que os americanos suspendam a entrega de aviões a Israel como condição para que eles aceitem a negociar um acordo, e consideram os Estados Unidos como uma alavanca para exercer pressão sobre nós".

"Contudo, ao mesmo tempo — pondera o Ministro — Moscou continua abastecendo os egípcios com armas modernas. Esta situação impede, a prio-

ri, o estabelecimento do quadro adequado para as negociações tendentes a chegar a um acordo especial com os egípcios".

Está pendente da resolução em Washington, há vários meses, o pedido de Israel para que se lhe enviem mais caças-bombardeiros "Phantom".

Alega Dayan que o equilíbrio do poder no Oriente-Médio mudou e é desfavorável a Telavive devido à chegada de aviões modernos soviéticos ao Egito.

O Ministro do Exterior, Abba Eban, declarou, por seu turno, em outra entrevista para o rádio, que com motivo do novo pacto de amizade soviético-egípcio "se torna necessário continuar e aumentar o envio de material militar norte-americano a Israel".

Irregularidades na DRT do Paraná

BRASILIA (AJB) — O Ministério do Trabalho confirmou ontem que o inquérito na Delegacia Regional do Trabalho do Paraná já apontou inúmeras irregularidades, algumas das quais muito graves, mas que ainda não podem, ser divulgadas porque as investigações foram prorrogadas por mais sessenta dias.

A Secretária-Geral do Ministério do Trabalho está aguardando, para os próximos dias, a conclusão do inquérito sobre irregularidades praticadas pelo Sindicato dos Enfermeiros, em São Luis, envolvendo, inclusive, funcionários do INPS local.

As principais irregularidades na Delegacia do Paraná referem-se à fiscalização do trabalho, estando

comprovado o comprometimento de alguns inspetores. Há, também, irregularidades na área administrativa, que já provocaram o afastamento de servidores e poderão determinar o de outros. O Procurador do INPS encarregado do inquérito, Sr. Celso Melo Ribas, esteve recentemente com o Secretário-Geral do MTPS, Sr. Armando de Brito, solicitando mais sessenta dias para a conclusão do inquérito, o que foi concedido.

O Sindicato dos Enfermeiros de São Luis cometeu várias irregularidades, entre as quais a de se tornar um órgão empregador. Há casos, ao que se informa, de enfermeiros funcionários do INPS que foram novamente contratados por este órgão, recebendo duplamente.

Prestígio de Pacheco Areco será testado

MONTEVIDÉU (UPI) — O Presidente Jorge Pacheco Areco poderia ver-se ante um pronunciamento adverso do Parlamento que, no próximo dia 14, examinará o levantamento das medidas prontas de segurança. Considera-se que contará com os votos necessários para levantar o estado de sítio ate-

nuado que domina o país desde junho de 1969, em consequência de greves em dependências oficiais e particulares. A proposta será feita pelos legisladores do partido nacional da oposição, na Assembleia Legislativa, em sessão conjunta de ambas as câmaras, que de acordo com a constituição da

república têm faculdade para cancelar as medidas.

Segundo as estimativas, os senadores e deputados nacionalistas somaram-se os da chamada Frente Ampla, coligação de partidos e grupos de esquerda e de algum setor do Partido Colorado, que dissente da atual política do governo,

considerando-se como fato concreto o levantamento do estado de emergência.

Contudo, o levantamento seria parcial segundo proposta a ser feita pelos nacionalistas, compreendendo unicamente as medidas qualificadas como "policiais" ou de "ordem pública" a fim de restabelecer todas as

garantias às liberdades pessoais imprescindíveis para a normal realização das eleições gerais marcadas para 28 de novembro próximo.

No caso de ser aprovada, numerosos presos políticos que se encontram internados nos quartéis e outras dependências

policiais, seriam postos em liberdade.

Alguns desses detidos são suspeitos de pertencerem ao Movimento de Libertação Nacional ("Tupamaros"), organização sediciosa de extrema esquerda. Estes suspeitos foram postos em liberdade pela justiça por falta de provas, po-

rém a polícia os prendeu novamente, escorados pelas medidas de segurança.

As outras medidas, de caráter econômico e de outra índole, que o governo de Areco adotou por decretos, e que deveriam ser transformadas em leis, não seriam levantadas no momento, uma vez que préju-

dicariam a marcha de numerosas disposições atualmente em vigência, o que provocaria um caos administrativo.

Espera-se, com grande expectativa, quais serão as consequências da eventual resolução da assembleia geral, que atitude tomará a respeito do Presidente Pacheco Areco.

Técnicos levantam dados sobre armas

HELSINKI (UPI) — Os negociadores dos Estados Unidos e da União Soviética trabalharam ontem com seus técnicos a fim de estarem preparados para a próxima sessão das conversações de limitação de armas estratégicas (SALT).

A delegação norte-americana, presidida pelo Embaixador Gerald C. Smith, e a soviética, liderada pelo Vice-Ministro do Exterior, Vladimir S. Semenov, estarão reunida na próxima terça-feira.

As duas superpotências buscam um acordo para a limitação dos seus respectivos arsenais nucleares.

Porém, em esferas diplomáticas se faz notar que ainda no caso — pouco provável nesta etapa — de que as conversações de Helsinque resultem num amplo convênio que restrinja tanto o armamento nuclear defensivo quanto o ofensivo, os dois poderosos esta-

dos teriam força nuclear mais do que suficiente para desaparecerem da face da terra.

Contudo, se diz, um acordo, embora de caráter limitado, constituiria um passo importante para o efetivo controle das armas e possivelmente o desarmamento nuclear.

Fontes diplomáticas indicam que Smith e Semenov têm instruções dos seus respectivos governos de elaborar tratado limitador da produção e foguetes antimísseis, e de buscar, paralelamente, progresso sobre "certas medidas" relacionadas com as armas de caráter ofensivo.

As medidas em tal sentido foram anunciadas na declaração conjunta americano-soviética de 20 de maio último, na qual, na consecução de um acordo para a limitação dos foguetes antimísseis "juntamente com um convênio sobre certas medidas relativas à restrição de armas estratégicas ofensivas".

O BRASIL NO CONTINENTE

A RECENTE conferência dos chanceleres dos Países da Bacia do Prata, em Assunção, colocou uma vez mais em evidência o sentido prioritário que a diplomacia brasileira atribui às suas relações no continente americano. Na capital paraguaia, onde foram debatidos os problemas relacionados com o aproveitamento dos recursos naturais da região, foi significativa a contribuição brasileira para se chegar a um acordo relacionado com o processo de integração regional e o seu desenvolvimento futuro.

A PARTIR de posições realistas de respeito às políticas nacionais de cada país, alcançou-se amplo consenso em torno das soluções mais recomendáveis para os problemas que afetam, igualmente, o interesse dos cinco países formadores da Bacia do Prata. Entre as 27 resoluções

aprovadas, ganha importância a proposição brasileira relativa à criação de um Fundo Financeiro, destinado a custear os estudos de viabilidade e de engenharia de empreendimentos relacionados com a exploração agrícola, mineralógica e florestal dos recursos daquela área. O posterior financiamento desses projetos será objeto de solicitação conjunta dos países do Prata aos organismos financeiros internacionais.

A MESMO TEMPO que dinamizemos nossas relações com os países do Centro-Sul do continente, no plano bilateral e no multilateral, orientamos também a nossa política externa para um aprofundamento de contatos com as nações vizinhas do Norte, com as quais temos em comum uma extensa faixa de fronteiras e interesses especiais no

aproveitamento do vale amazônico.

A BUSCA de esquemas de cooperação tem sido uma constante nestes contatos e está retratada nas notas conjuntas que são divulgadas como corcamento de entendimentos entre chancelarias. Assim foi por ocasião da visita do Chanceler da Venezuela, como se reafirmará esta orientação com o Ministro do Exterior da Colômbia, que ora nos visita, e o do Equador, esperado também próximamente.

ESTA política de maior estreitamento de interesses entre o Brasil e os países sul-americanos foi definida pelo Ministro Gibson Barbosa ao afirmar que um Brasil desenvolvido requer ao seu lado nações prósperas e na plenitude de suas possibilidades criadoras. (Ag. Nacional)

ROTEIRO DA CIDADE

MALHAS THIEMANN

Malhas finas para Senhoras e Cavalheiros VAREJO E ATACADO Rua João Pessoa, 1115 — BLUMENAU

SUPER-MERCADO KOFFKE

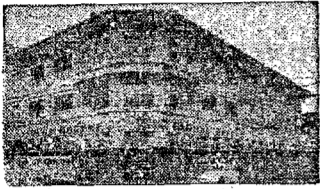

O mais tradicional da cidade com o maior sortimento. — Aberto também aos domingos. Rua 15 de Novembro, 55 — Telefone: 22-1935.

CASA FLAMINGO LTDA.

A casa das toalhas

O maior e mais variado sortimento dos afamados produtos têxteis do Vale do Itajaí.

Filial: Dinners, CBC, Carte Blanche, Citycard, Cartão Bradesco, etc. Rua 15 de Novembro, 367 — Telefone: 22-0619.

CONTINENTAL (CHURRASCARIA e BAR)

Tradicional estabelecimento sob a direção do Sócio-Gerente, Sr. Rodolfo Sasse. — Local bastante frequentado pelos bons "gourmets". — Chopp da "Antarctica". — Não funciona às segundas-feiras. Rua 7 de Setembro, nº 560 — Telefone: 22-0834.

A mais bela decoração brasileira de AZULEJOS em ouro e platina:

ARTESUL

Uma das Organizações Germano Radtke Vendas: Rua Itajaí, 766 — Fone: 22-0462 — Blumenau — SC.



Venda de passagens aéreas e marítimas para qualquer parte do País e do exterior. — Excursões e passeios. — Agência filiada à IATA — Alameda Rio Branco, nº 165 — Telefone: 22-1363.

RELOJOARIA SCHWABE

de Oswaldo Schwabe A mais moderna e mais bem aparelhada da cidade — Artigos finos para presentes — Joias e finos cristais — Ótica especializada — Rua 15 de Novembro, 770 — Telefone: 22-1461.

OPTICA HEUSI

(O caminho certo da boa visão) Competente seção de ótica — Artigos de cine-foto — Fotocópias eletrônicas — Ao lado da torre da Igreja Matriz

LOJAS HERING

Vestidos — Roupas para cavalheiros — Malhas "Hering" para todos os esportes — Camisas e lingêrie "Mafisa" — Artigos para bebês e crianças — Felpudos — Guarnições de mesa — Cristais "Hering" — Atende pelo serviço de reembolso aéreo postal e rodoviário — "Cartão Bradesco" e "Carte Blanche". Rua 15 de Novembro, 759 — Telefones: 22-0277 e 22-0413

CASA HUSADEL

Finos artigos de cristal — Jóias — Artigos para presentes — "Souvenirs" de Blumenau — Filial do "Diner's Club" — "Cartão Bradesco", "Cartão Azul" (Banco Mercantil de São Paulo) e "Cheque-Ouro" (Banco do Brasil). Rua 15 de Novembro, nº 801 — Telefone: 22-0441.

TIPOGRAFIA CENTENARIO

Impressos em geral — Material escolar e de escritório — Brinquedos — Artigos para presentes. Rua 15 de Novembro, nº 1423 — Telefone: 22-0932

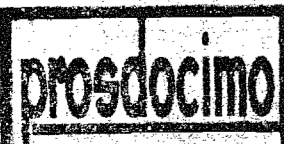

Artigos domésticos — Malhas — Brinquedos — Televisores — Confeções para damas e cavalheiros — Artigos de caça e pesca.

...Prossiga Preferindo PROSDOCIMO



Passo horas agradáveis no "clube da colina". Restaurante sob a direção do Sr. Harry Schulze — Salão para festas — Canchas de bolão e bocha — "Stend" de tiro ao alvo. Telefone: 22-0947.



Lançamentos e novidades em tecidos — Roupas esportivas — Malhas — Trajes para a praia — Rua 15 de Novembro, nº 701 — Telefone: 22-1814

Casa Peter

Os últimos lançamentos da moda masculina feminina em confeções e tecidos — Artigos de cama, mesa e banho — Tapetes e cortinas — Tudo para o seu lar nas três lojas da "Casa Peter": Rua 15 de Novembro, nºs 519, 553 e 643 — Três endereços que garantem artigos de qualidade, a preços realmente baixos Filiais ao Diner's — Cartão Bradesco — CBC e Cheque Ouro, do Banco do Brasil.



RESTAURANTE "Aquarium" Ambiente de classe — Salão de chá para festas e banquetes — "Menú" internacional — Aos Sábados: "feijoada à brasileira" — Anexo funciona o "Drink-Room", aberto a partir das 18 horas — Rua 15 de Novembro.



RESTAURANTE E CERVEJARIA Pratos da cozinha alemã — Jardim ao ar livre — Músicas típicas — Ponte ideal de "bate-papo" — Chopp exclusivo da "Brahma" Alameda Rio Branco, 165 — Telefone: 22-1363



Seu filho vai adorar, e você também MATCHBOX SUPERFAST — a pista de corridas do momento — grande novidade. P. HOBBIES R. 15 de Novembro, 681 — Blumenau



A MALHA DO HOMEM

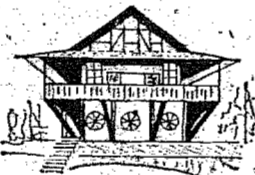

FROHSINN O restaurante predileto dos turistas — Local panorâmico, com pista de dança e músicas típicas todas as noites — Cardápio de classe — Aberto a partir das 11 horas. MORRO DO AIPIM — Telefone: 22-0552



Tradição e Qualidade em Artigos de Malha

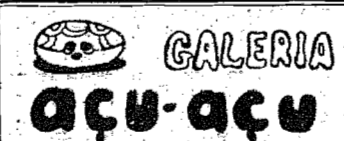

Arte e Artesanato "barriga-verde" Rua 15 de Novembro 1176

CASA WILLY SIEVERT

Artigos para damas e cavalheiros — Brinquedos e finos presentes — Material de cine-foto — Cortinas — Radiolas e rádios portáteis — As últimas novidades em discos. — Rua 15 de Novembro, nº 1520 — FONES: 22-0256 e 22-0245

ADOLFO

(BAR — CHURRASCARIA — RESTAURANTE) Especialidades da casa: galeto — costela — lombo de porco — frango ao espeto — filé de peixe — camarão e "aquele" T-Bone Steak — Ambiente de amigos para o "bate-papo" — "Chopp" em caneco. RUA 7 DE SETEMBRO, 860 — TELEFONE: 22-1249

TOALHAS

ARTEX

A MODA EM TOALHA

Penfigosos em Santa Catarina

A ASA (Assistência Social Adventista) durante anos vem atendendo doentes de Fogo Selvagem do Estado de Santa Catarina. No ano que passou, a incidência do terrível mal foi maior atingindo mais de seis mil casos e quase todos do Oeste catarinense. O mal começa a preocupar os responsáveis pelo Departamento de Assistência Social Adventista (ASA) pelo constante aumento. No entanto, espera-se que dentro de poucos meses esteja descoberta a causa de tal enfermidade que tem aumentado no Brasil 30% anualmente.

Para pesquisas e estudos do "Fogo Selvagem", o Hospital Matogrossense do Pênfigo transformou as dependências do velho hospital em Centro de Pesquisas Dermatológicas e fez convênio com a Universidade do Estado de Mato Grosso. Esse convênio dá direito a que os estudantes de Medicina, Farmácia, Odontologia, e Veterinária recebam suas aulas referentes pesquisas. O centro recebeu o equipamento com doação da Grã-Bretanha. É o primeiro centro de pesquisas construído no peste do País.

MANUTENÇÃO DO HOSPITAL

De todos os doentes hospitalizados, 98% recebem tratamentos gratuitos. Cada pacien-

te custa ao hospital, CS 400,00 por mês. O número de pacientes internados varia entre 60 a 110 diariamente. A recuperação é muito lenta: os doentes recebem atenção médica no hospital durante três meses a cinco anos.

O Hospital é mantido por meio de doações. Os membros da Igreja Adventista contribuem mensalmente para a ASA e uma vez por ano, visitam o público em geral solicitando um aconchego para ajudar na manutenção.

A ASA mantém uma grande rede de hospitais, sanatórios, escolas, lanchas hospitalares, orfanatos, asilos e Centros de

Assistência em todo o Brasil e no Mundo.

Através das suas quinze lanchas, leva auxílio médico e dentário nos rios mais distantes onde na maioria das vezes não há nenhum recurso.

Nesta oportunidade, desejamos agradecer imensamente a bondosa população de Blumenau pelo gentil atendimento aos representantes da ASA e ao mesmo tempo avisar que por motivo do uso indevido do nome Assistência Social Adventista para proventos próprios, por parte de inescrupulosos, nossos representantes terão uma "fábrica" na lapela com as iniciais "ASA".

Dr. Wilson Holtrup Santhiago

CRM. 970 — C.P.F. — 00377363009

OLHOS — DOENÇAS E OPERAÇÕES

Membro da sociedade brasileira de oftalmologia. Membro numerário do Instituto Barraquer (Barcelona). Curso de especialização pela Faculdade de Medicina da Universidade do Paraná, Faculdade de Ciências Médica e Evangélica.

Ex-médico assistente do Prof. Paula Soares 2 anos. Atende com hora marcada. CONSULTÓRIO: HOSPITAL SANTA ISABEL — Fone 22-1626 — RESIDÊNCIA — Fone 22-1358.



HORÓSCOPO

Omar Cardoso

DOMINGO — 11/JULHO/1971



ARIES — Neste domingo terá, amplas possibilidades de entabular relações com pessoas interessadas no seu sucesso. Será também um dia propício aos assuntos domésticos.



TOURO — Se a pessoa amada pertence ao signo de Câncer ou Peixes, hoje você poderá realizar uma feliz viagem ao seu lado, e que lhe fará muito bem.



GÊMEOS — O fluxo astral deste domingo irá favorecer-lo(a) totalmente, havendo acentuação propícia sobre os assuntos de ordem financeira e social.



CÂNCER — Sua inspiração, seu entusiasmo e o interesse que tem pela vida estarão exaltados neste domingo. Sentir-se-á mais inclinado(a) a passear, viajar ou divertir-se.



LEÃO — Muita energia, determinação e força de vontade, deverão ajudá-lo(a) hoje. As maiores favorabilidades refletir-se-ão, no entanto, no setor amoroso.



VIRGEM — Um pouco de tolerância poderá contribuir para o seu êxito pessoal e prestígio, neste domingo, pois as influências astrais lhe propiciarão boas chances em assuntos sociais.



LIBRA — Escorpião, Peixes e Câncer lhe são naturalmente benéficos em tudo o que diga respeito a questões de trabalho, assuntos profissionais e êxito financeiro.



ESCORPIÃO — Hoje poderá resolver satisfatoriamente qualquer dificuldade. Todavia, deverá agir com tenacidade e firmeza, o que é próprio do seu signo.



SAGITÁRIO — Domingo esplêndido e que realmente lhe propiciará grandes oportunidades para externar seu modo de pensar, bem como as aspirações que tem.



CAPRICÓRNIO — Dia bem favorável para tratar com autoridades, educadores e políticos. Depois das 14 horas, no entanto, será bom evitar discussões com a pessoa amada.



AQUÁRIO — Hoje você terá amplas e sucessivas oportunidades de aumentar suas chances de êxito. Contudo, evite discussões com parentes e amigos de modo geral.



PEIXES — Domingo promissor sob todos os aspectos, com favorabilidades que se acentuarão mais ainda no período da tarde. Fluxo propício para o amor e a vida social.

A CASA BUERGER para melhor servir sua clientela neste inverno mais frio, está promovendo grande venda de roupas quentes. Com preços baixos, condições especiais e descontos "prá frente". **CASA BUERGER** RUA 15 DE NOVEMBRO, 566

CIRURGIA PLÁSTICA

REPARADORA E ESTÉTICA

DR. B. CAMARGO ROCHA

Cirurgião Plástico

C.P.F. 020283799

Cursos Especializados no Hospital das Clínicas da FMUSP. Serv. de Cirurgia Plástica dos Drs. Victor Spina, Roberto Farina, Nelson Pigossi e Orlando Ludovici — São Paulo — Santa Casa de Misericórdia de São Paulo: Dep. Cirurgia: Serv. de Cirurgia Plástica Drs. Wladimir do Amaral, Antonio Duarte Cardoso e Luiz Eugênio Reginato — Clínica de Cirurgia Plástica de São Paulo Dr. David Sereno Neto — Clínica de Cirurgia Plástica Dr. Raul Loeb — São Paulo.

Residência: Rua Tomé Braga, 141 — Fone 22-1072 — Consultório: Hospital Santa Catarina — Horário: 10 hs. às 11.30 hs. — 15 hs. às 18 horas BLUMENAU — Santa Catarina

Declaração de renda em 1973 poderá ser mensal

RIO (AN) — Técnicos da Secretaria da Receita Federal estão estudando a possibilidade de em 1973, tomando por base o ano fiscal de 1972, colocar em vigor novo formulário para declaração do Imposto de Renda de pessoa física.

Estudos preliminares indicam a adoção da mudança inicialmente para os contribuintes de renda reduzida, sendo, posteriormente, adotado um formulário único para todos. Para as pessoas jurídicas não existe ainda nenhuma mudança em vista.

Técnicos do Ministério da Fazenda revelaram, ontem, que juntamente com o formulário reduzido poderá entrar em vigor também o sistema de declaração da renda mensal com correção, caso o contribuinte tenha os rendimentos reduzidos, e com direito a devolução no fim do ano. O sistema, no entender dos especialistas, facilitaria o recolhimento do imposto e possibilitaria à pessoa física fazer as modificações necessárias na declaração na medida em que estas se impusessem, conforme o esquema atualmente utilizado nos Estados Unidos.

A Secretaria da Receita Federal informou que, ate o momento, foram recebidas, de todo o Brasil, 7.025.825 declarações do Imposto de Renda, sendo que a previsão é de 8.1 milhões. Só na Guanabara, foram recolhidas 873.769, mas a Secretaria espera receber 1.070.147. Em São Paulo, 2.640 mil

Japão compra jumento: Bahia

SALVADOR (AJB) — Pela primeira vez na história econômica da Bahia, serão exportadas cento e setenta toneladas de carne de jumento para o Japão através da CORMASA (Cortumes Matadouras S. A.) no próximo dia 13.

Os animais serão abatidos em Senhor do Bonfim onde existem cerca de um milhão e meio de cabeças em raios de trezentos quilômetros. O jumento na Bahia anteriormente era utilizado para o transporte de carga em zonas inacessíveis devido à grande resistência do animal.

O presidente da CORMASA, Sr. Hugo Rossi declarou pouco depois de aceitar a exportação, que a carne seguirá para o Japão em sacos protegidos em sacos plásticos e por caixas de papelão.

O Ministério da Agricultura fiscalizará a remessa da carne visando a higiene. Essa operação deverá ser mensal, conforme o estabelecido pelo assinado entre a CORMASA e a firma importadora japonesa.

O Sr. Hugo Rossi afirmou que a sua empresa não fará criação de jumentos porque seu número é elevadíssimo na Bahia uma vez que não era costume abater essa espécie de animal.



Propriedade de A NOTICIA S/A

Empresa Jornalística

Direção, Redação e Escritório: Rua Namy Deere, 175 Telefone — 22-1952 Blumenau - SC

DIREÇÃO Arnon Fröhstück Dir. Admin. Geral Nagel M. de Mello Dir. Admin. Regional Nerval Pereira Diretor de Redação Realy Silveira Diretor Técnico

Nelson Tomella Assistente HORÁRIO Redação Osar Jenichen Redator Auxiliar Edmar Anusek Redator Esportivo

CORRESPONDENTES FLORIANÓPOLIS Osmar A. Teixeira SAO BENTO DO SUL Arno Friedrich S. FRANCISCO DO SUL Amaury G. dos Santos GUARAMIRIM Edílio C. Peixer CAMPO ALEGRE Lauro Schwarz CORUPA Ernesto Felipe Blunk ITAJAÍ Afonso Luiz da Silva TIMBO Sr. Gerold Ziekur PRESIDENTE GETULIO Aroldo Schuenke

SUCURSAL BRUSQUE Rua Rui Barbosa, 35 Caixa Postal 135 REPRESENTANTES EXCLUSIVOS S I T R A L

Rio de Janeiro: Avenida Bira-Mar, 408 - Grupos 606 e 607 Fone 222-9204 SAO PAULO - Rua Seminário, 199 - 2º andar - Conj. 22 - Fone 34-9853 CURITIBA: Edifício Arthur Hauer - 11º andar B. HORIZONTE - Rua Tufis, 207 - 8/503 RECIFE: Rua Nova, 295 6º andar - S/612 - Fone 4-4554 PORTO ALEGRE: PRO-PAL LTDA - Rua Cel. Vicente, 456 - 2º andar - Caixa Postal, 2.390.

Nº do Dia Cr\$ 0,30 Nº Atrasado Cr\$ 0,40 Assin. Anual Cr\$ 60,00 Assin. Sem. Cr\$ 40,00

CERÂMICA UNIAO

— de — BENTO ARAGÃO & CIA.

Tijolos furados de todos os tipos, pisos de vários tamanhos, grande produção. Fábrica em Canelinha.

Escr. Fpolis, Fernando Machado, 22 Fone: 2055.

Senador Celso Ramos quer refinaria da Petrobrás em Sta. Catarina

BRASÍLIA (A.P.) — O Senador Celso Ramos (Arenha-SC) usou a tribuna do Senado para fazer considerações a respeito da instalação da sétima refinaria da Petrobrás.

Afirmou o Senador Catarinense que o abastecimento dos Estados do Paraná e Santa Catarina é feito atualmente pela Refinaria Presidente Bernardes (São Paulo) e pela Refinaria Alberto Pasqualini (Rio Grande do Sul), e que a Petrobrás, tendo em vista a demanda de petróleo, planeja até 1975 dentro do seu Plano Nacional de Derivados, ampliar alguns das refinarias e construir uma nova na área Paraná-Santa Catarina, para que a capacidade instalada de refino possa atender o grande desenvolvimento econômico daquela região do País.

Mais adiante, salientou o representante catarinense: agora que a Petrobrás está em busca de um local, na costa meridional do País, para a instalação de sua sétima refinaria, com capacidade para 125.000 barris diários, parece-nos chegado o momento de Santa Catarina.

Disse ainda o Sr. Celso Ramos, que "no instante em que a Petrobrás indaga sobre a melhor localização para a sua sétima refinaria que abastecerá os Estados do Paraná e Santa Catarina, justamente a área que estará mais carente em 1975, justo que nós os catarinenses reivindicamos as melhores condições técnicas, de construção e distribuição. O litoral de São Francisco, pela soma de fatores favoráveis que apresenta, é o local indicado para a instalação da nova refinaria a ser construída pela Petrobrás. Os recursos naturais e humanos, e a ambiência técnica e econômica da região, permitem a instalação de uma refinaria com elevados padrões de eficiência e produtividade e, bem assim, que sejam restringidos ao máximo os investimentos marginais do empreendimento. Do ponto de vista dos mercados consumidores — inquestionável a privilegiada posição de São

Francisco. Do ponto de vista portuário, possui a região o Porto de São Francisco do Sul, que reúne as melhores características entre os portos do Brasil Meridional e atende as especificações para a moderna navegação — até de petroleiros de grande tonagem. Conta ainda a região, com moderno sistema de comunicações e abundante energia elétrica, além de ter a mais favorável situação dos transportes rodoviário e ferroviário da região".

"Isso tudo nos leva a crer que a alta administração da Petrobrás haverá por reconhecer o litoral de São Francisco como o local indicado para a instalação da nova refinaria", concluiu o orador.

Incorporação de reservas ao capital das empresas

RIO (A.P.) — A incorporação, ao capital social das reservas de manutenção do capital de giro, fica doravante a critério da própria empresa e não mais sob a forma de capitalização obrigatória nos 12 meses subsequentes à sua contabilização, como vinha sendo feito.

Neste sentido, o presidente da República baixou decreto-lei alterando aquele mecanismo, baseando-se para o novo ato, em proposta do ministro da Fazenda, para quem a forma em vigor, além de desnecessária, vinha causando transtorno às empresas, ao invés de beneficiá-las contra o processo de desvalorização da moeda, conforme a intenção do legislador.

É o seguinte, na íntegra, o decreto-lei que altera o de nº 401/68:

"Art. 1º — O parágrafo 3º do Artigo 19 do Decreto-lei nº 401, de 30 de dezembro de 1968, alterado pelo Artigo 10 do Decreto-Lei nº 1.089, de 2 de março de 1970, passa a vigorar com a seguinte redação:

"Art. 19... Parágrafo 3º — A correção será procedida por ocasião do encerramento do balanço de cada exercício e os lançamentos consequentes registrados no próprio exercício social a que se referem em conta de lucros e perdas, e vedada a sua utilização para qualquer outro fim deverá ser incorporada ao capital social a critério da empresa, de acordo com a legislação específica".

Em sua exposição de motivos, Delfim Neto ressaltou:

"Entretanto, a reserva para manutenção do capital de giro, assim autorizada, por força do parágrafo 3º do Artigo 19 do citado decreto-lei, e, posteriormente, em razão do disposto no Artigo 10 do Decreto-Lei nº 1.089 de 2 de março de 1970, deveria ser capitalizada obrigatoriamente nos doze meses subsequentes à sua contabilização. A prática, porém, indico-nos a desnecessidade de tal imposição demais dos transtornos eventualmente provocados, nas empresas beneficiárias".

PREFEITURA MUNICIPAL DE BRUSQUE

LEI Nº 480/71

"Altera Dispositivos Legais"

Eu, José Germano Schaefer, Prefeito Municipal de Brusque, faço saber a todos os habitantes deste Município, que a Câmara Municipal aprovou e eu sanciono a seguinte lei:

Art. 1º — O Artigo 4º da Lei nº 479/70, de 3 de novembro de 1970, passa a ter a seguinte redação:

Art. 4º — A aplicação dos recursos discriminados no artigo anterior far-se-á de acordo com os programas analíticos estabelecidos para as Unidades Orçamentárias, constantes do Anexo V, aprovados e alteráveis por Decreto do Poder Executivo, podendo haver transposições entre itens da mesma e de diferentes consignações".

Art. 2º — Esta lei entrará em vigor na data de sua publicação, revogadas as disposições em contrário.

Prefeitura Municipal, 7 de julho de 1971
José Germano Schaefer
Prefeito Municipal
Publicada nesta Secretaria, em 7 de julho de 1971
Aurinho Silveira de Souza
Assessor Técnico

SUDESUL PROMOVE CURSO

FPOLIS (Do Correspondente) — Curso intensivo de administração municipal será realizado na cidade de Lages, de 12 a 17 de julho, promovido pela Superintendência da Região Sul — SUDESUL — em convênio com a Universidade Federal do Rio Grande do Sul e Centro de Estudos de Pesquisas em Administração. O importante curso destina-se a secretários, chefe de serviços administrativos e técnicos das municipalidades catarinenses. Os objetivos gerais são os seguintes, objetivando suprir a falta de pessoal habilitado para: a) — melhorar a estrutura da administração municipal na região sul; b) — colaborar na implantação da Reforma Administrativa, preconizada pelo decreto lei nº 200/67, nas administrações locais; c) — apoiar o sistema nacional de planejamento local integrado; d) — motivar a criação de uma mentalidade de planejamento nas administrações municipais, visando a implantação de planos de desenvolvimento local integrado; e) — informar sobre os modernos conceitos e técnicas de administração municipal e noções de planejamento local integrado; f) — motivar a mudança de atitude e comportamento da administração local para a promoção do desenvolvimento.

TÉCNICOS FAZENDÁRIOS

A Delegacia do Serviço Federal de Habitação, Arquitetura e Urbanismo, em Florianópolis, informou que o órgão do Ministério do Interior fará realizar na cidade de Novo Hamburgo, o 5º Congresso de Técnicos Fazendários municipais dos estados do Rio Grande do Sul, Santa Catarina e Paraná. As inscrições estarão abertas até 12 do corrente, na Secretária da Fazenda de Novo Hamburgo e na sede do SERFHAU.

PEÇAS CHEVROLET
CASA ROYAL S/A.

Leia
Assine
Divulgue
Cidade de Blumenau

ARTCROM
CLICHÊS - FOTOLITOS
Rua Adonir Batista, 133 - Joinville - SC

Este empreendimento vai revolucionar Santa Catarina.



Investimento sólido - renda crescente

Pronta entrega: com financiamento de 5 até 8 anos FINAME ou crédito Rural do CREA

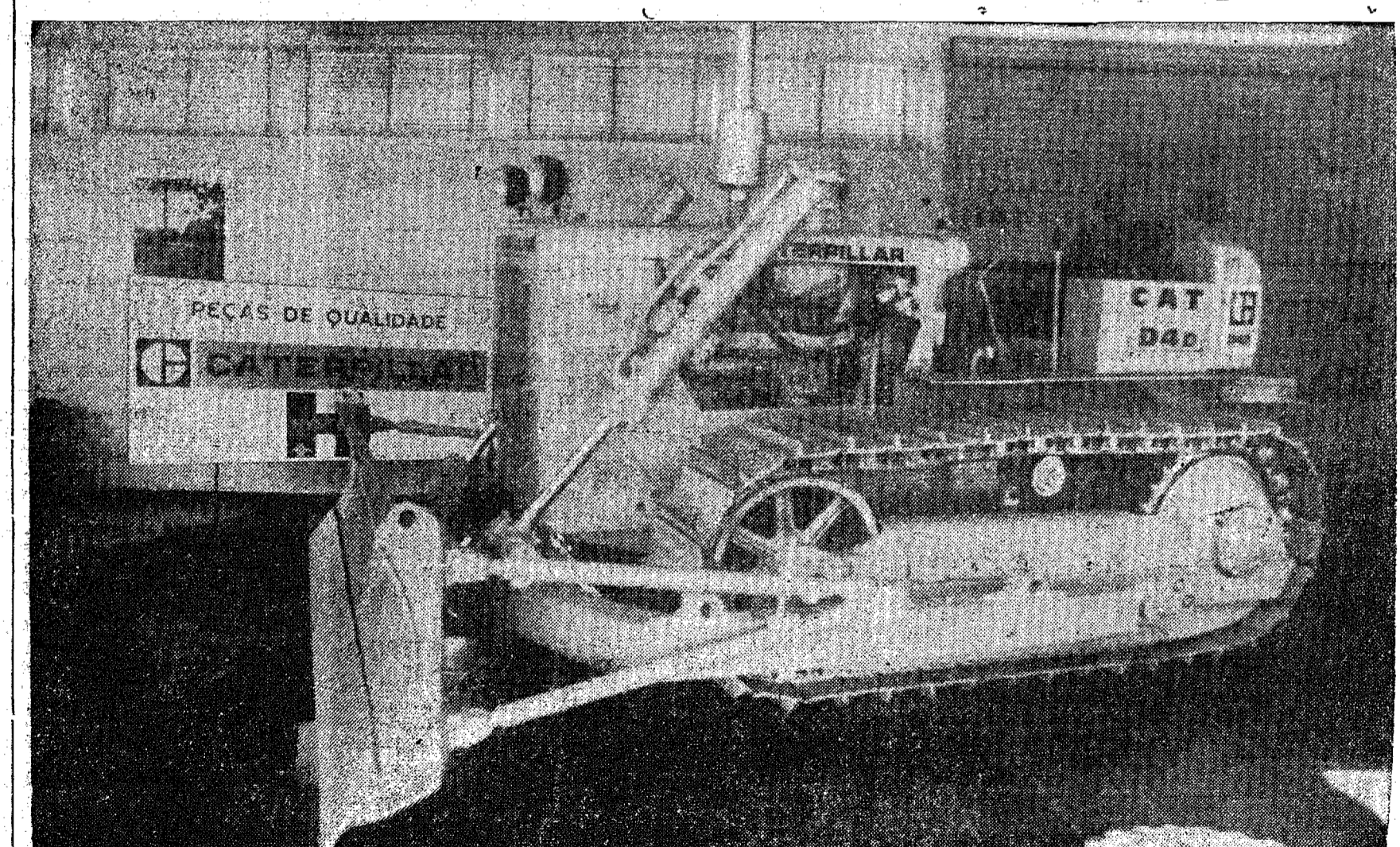

FIGUERAS S. A. - Engenharia e Importação
DISTRIBUIDORES EXCLUSIVOS PARA SANTA CATARINA
BLUMENAU - Rua São Paulo, 2711 - Fone: 22-0858

PREFEITURA MUNICIPAL DE BRUSQUE

LEI Nº 481/71

"Fixa a contribuição do município de Brusque para o Programa de Formação do Patrimônio do Servidor Público, e dá outras providências".

Eu, José Germano Schaefer, Prefeito Municipal de Brusque, faço saber a todos os habitantes deste Município, que a Câmara Municipal aprovou e eu sanciono a seguinte lei:

Art. 1º — O Município de Brusque contribuirá para o Programa de Formação do Patrimônio do Servidor Público, nos termos da Lei Complementar nº 8 da União, de 3 de novembro de 1970, com as seguintes parcelas que serão mensalmente recolhidas ao Banco do Brasil S/A:

- a) — 1% (um por cento) das receitas correntes próprias deduzidas as transferências feitas a outras entidades de Administração Pública a partir de 1º de julho de 1971: 15% (um e meio por cento) em 1972 e 2% (dois por cento) no ano de 1973 e subsequentes;
- b) — 2% (dois por cento) das transferências recebidas do Governo da União, através do Fundo de Participação dos Estados, Distrito Federal e Municípios a partir de 1º de julho de 1971.

Parágrafo Único — Não recairá, em nenhuma hipótese sobre as transferências de que trata este artigo, mais de uma contribuição.

Art. 2º — As autarquias, empresas públicas, sociedades de economia mista e fundações municipais contribuirão para o Programa com 04% (quatro décimos por cento) da receita orçamentária, inclusive transferência e receita operacional, a partir de 1º de julho de 1971: 06% (seis décimos por cento) em 1972 e 08% (oito décimos por cento) no ano de 1973 e subsequentes.

Art. 3º — Beneficiar-se-ão das vantagens do programa de Formação do Patrimônio do Servidor Público, e na forma e condições previstas na Lei Complementar nº 8 da União, apenas os servidores, em atividade do Município de Brusque e os de suas entidades da Administração indireta e fundações.

Art. 4º — Fica o Poder Executivo Municipal autorizado a abrir, por conta de recursos disponíveis, os competentes créditos, necessários à execução da presente lei.

Art. 5º — Esta Lei entrará em vigor na data de sua publicação, revogadas as disposições em contrário.

Prefeitura Municipal, em 7 de julho de 1971
José Germano Schaefer
Prefeito Municipal
Publicada nesta Secretaria, em 7 de julho de 1971
Aurinho Silveira de Souza
Assessor Técnico

Ao Barril de Ouro
PRATO DO DIA
AMANHÃ — SEGUNDA-FEIRA
ASSADO MARINADO
Rua Nereu Ramos, 11

EMPRESA CATARINENSE DE HOTÉIS S/A.
CGCMF nº 82.664.657
EDITAL DE CONVOCAÇÃO
ASSEMBLÉIA GERAL EXTRAORDINÁRIA
Pelo presente ficam convidados os senhores acionistas desta sociedade para comparecerem à Assembleia Geral Extraordinária a realizar-se no dia 22 de Julho de 1971, às 09 horas na sede social à Rua XV de Novembro, nº 550, 15º andar — conjunto 1506, nesta cidade, a fim de deliberarem sobre a seguinte
ORDEM DO DIA:
1.) — Eleição do Diretor Técnico na forma do artigo 22 dos estatutos;
2.) — Outros assuntos de interesse da sociedade.
Blumenau, 08 de Julho de 1971
ARTHUR RABE JUNIOR
DIRETOR PRESIDENTE

CORTINAS e TAPETES:
A maior variedade Os menores preços!
CORTINAS DE NYLON, por epanes 5,35!
TERGAL com novos desenhos, por 8,75.
GOBELINS e novidades em Juta trabahada e estampada, em novos modernísimos desenhos.
TODOS ACESSÓRIOS, tais como; Trilhos, ganchos, entretela, pingentes e argolas, Grelot.
FACIL-FIX; a vara elástica para box e portas.
TAPETES com 10% de desconto para pagamento à vista!
Casa Willy Sievert S/A Com.
Casa Willy Sievert S/A Com.
Preços especiais para o à vista, ou 5 pagamentos sem acréscimo!

NOTÁVEL LANÇAMENTO!
MINI-CAPA PROCAR
PARA VOLKS - VARIANT - TL e FORD CORCEL
Conforto
Beleza
Ventilação
COLOCAÇÃO GRÁTIS EM 2 MINUTOS!
ASSENTO E ENCOSTO SUPER ESTOFADOS!
INOVAÇÃO
PROCAR
EXCLUSIVIDADE
Hermes Macedo S/A
39 LOJAS
DO RIO GRANDE A GUANABARA
PREÇO DE LANÇAMENTO!
APENAS **61,20** A VISTA!

CARROSSEL

(J. CECCONI)

POLÍTICO DE FIBRA — O Deputado Nelson Pedrini, Presidente da Assembleia Legislativa, deu uma prova de desempenho, de maturidade política e de visão dentro dos preceitos que norteiam a evolução político-administrativa de nosso Estado e País.

No recente pronunciamento que fez no Rio de Janeiro e que levou certos políticos a tentarem tumultuar o panorama deturpando a realidade; o Deputado Nelson Pedrini deu uma de Pelé e saiu ileso, incólume, como homem acostumado a intempéries políticas desde o início de sua carreira.

Político de fibra, curtido mostrou que realmente é mediano da confiança do Governador Colombo Machado Salles, com quem neste final de semana esteve visitando Tubarão e Gravatá, onde foram procedidas diversas inaugurações nos dois municípios do Sul do Estado.

Alguém já havia falado que Pedrini é uma rocha.

QUANDO SETEMBRO VIER — "Estamos vivendo verdadeiro Festival de Cascações — e isto vai continuar até quando Setembro vier". Palavras do nosso particular amigo deputado Antonio Pichetti em conversa informal, ocasião em que o tema versava sobre cascações de prefeitos. Mas, deixa isso pra lá.

Pichetti que vem dirigindo a Urbanização Municipal de Blumenau onde vários trabalhos sob sua administração já se sobressaem, deverá no final do corrente mês retornar ao extremo oeste, mais precisamente para São Miguel, onde fixará residência e se dedicará a advocacia.

UMA SÓ CIDADE — Unificação de Joazebo e Herval D'Oeste volta a polarizar as atenções das populações daqueles dois municípios do meio oeste.

O assunto foi tempos atrás aventado através de uma entrevista que realizei quando repórter da Rádio Herval, com o dedicado médico Dr. Miguel Russowski. Os leitores do Vale do Rio do Peixe devem estar lembrados. Agora o assunto volta a baila.

Não vemos nada de anormal no caso. Aliás seria extraordinário se isso realmente acontecesse, pois além da unificação tornar as duas comunas em uma cidade de real expressão em todos os sentidos, com uma projeção muitas vezes maior que na atualidade, faria a união de duas forças ponderáveis em favor do progresso e desenvolvimento de um povo que apenas vive separado geograficamente pelo Rio do

Peixe, mas que comungam dos mesmos ideais, dos mesmos sentimentos e do mesmo anseio de progresso.

Não creio que se trata de anexar Joazebo a Herval D'Oeste ou vice e versa: mas de "unir para progredir". Não podemos viver de acontecimentos do passado. Temos de olhar para frente para o futuro. Se hoje ambas as comunas desfrutam de prestígio, muito mais isso aconteceria com a união pretendida.

Lógico que é uma opinião de quem, agora, está empregando seus serviços em outras terras, mas que conhece e muito quer e deseja o sucesso da gente que vive tanto do lado de cá como de lá do Rio do Peixe, onde laços de família e anos de trabalho nos prendem com saudades e carinho.

Mas como diz o velho companheiro H. G. quando aplica a sua filosofia: "No momento não posso ser contra nem a favor, muito pelo contrário".

CONFRATERNIZAÇÃO — Tivemos a oportunidade de nos confraternizarmos alguns momentos com os oficiais do 1º/23º RI, graças ao honroso convite de que fomos alvos por parte do Major Manoel Moraes de Barros, Sub-Comandante daquela unidade de nosso Exército para um almoço sexta-feira próxima passada no próprio quartel onde deve ser ressaltado o empenho e a categoria do cardápio, com nota 10 para os "Mestres Cucas".

Tendo o Major Moraes como cicerone, foi-nos proporcionado o ensejo de conhecer as dependências do quartel, sobressaindo com destaque o trabalho realizado pelos praças na construção de novo pavilhão de alojamento com modernas instalações. A obra deve-se a eficiente orientação de comando empregada pelo Cel. Jacinto de Carvalho Braga.

Registre-se que o 1º/23º RI tem recebido várias vezes elogios por parte do alto comando da 5ª Região Militar como Unidade Exemplo da Região, com justiça.

Momentos de simpática confraternização entre civis e militares tem proporcionado o comando do "Sentinela do Vale" dentro dos objetivos de integração do Exército.

Registramos aqui a satisfação e a honra que tivemos em participar do almoço, bem como agradecer a maneira cordial com que fomos acolhidos.

Oportunamente falaremos sobre o brilhante trabalho que o 1º/23º RI vem realizando na ACISO 71.

Asfaltamento da Belém - Brasília

"Recebi do Presidente Médici a determinação de executar completa e totalmente, ainda em seu Governo, o gigantesco projeto de asfaltamento da Belém-Brasília, numa medida da maior relevância para o desenvolvimento econômico-social do país". Com estas palavras o Ministro Mário Andreazza iniciou o discurso que pronunciou na presença do Presidente da República durante a solenidade de inauguração da linha de trem de passageiros rodoviária, que liga as cidades de Itapetininga e Carés, no Estado de Goiás.

Revelou que o Governo levou em consideração, na presente

decisão, o fenômeno crescente de urbanização, o incremento marcante da produção industrial, bem como o movimento comercial, especificando que a atual população da área de influência da estrada já ultrapassa 2 milhões de habitantes; que o rebanho bovino alcança hoje o total de 5 milhões de cabeças e que a produção agrícola, consubstanciada principalmente por cereais e algodão, é superior a 5 milhões de sacas e que a medida do tráfego já atinge o total de 1.000 veículos diários, na maioria de ônibus e caminhões, no processo de desenvolvimento

na área da estrada é tão rápido que estão sendo implantadas para o escoamento da produção, nada menos de 2.000 quilômetros de novas estradas rurais alimentadoras da estrada tronco.

O anúncio formulado pelo Titular dos Transportes causou impacto na opinião pública, uma vez que os planos anteriores previam o asfaltamento da rodovia, por etapas, até 1976. Dessa medida toda a programação já está a ser realizada com a inclusão da obra entre os projetos prioritários do Ministério dos Transportes.

"Serão elativamente de dois anos e meio de intensa tonada — concluiu o Ministro Andreazza — em que estarão mobilizados milhares de brasileiros de todos os rincões, com gigantesca concentração de equipamentos, em histórico período de trabalho, suor e lá, que serão acrescentados à construção da Transamazônica, todos engajados no esforço hercúleo de ocupar, povoar e explorar a Amazônia e integrar o Brasil, já que a Belém-Brasília se constitui no eixo de penetração do Sul para o Norte, articulando toda a malha de estradas e rios navegáveis da região."

ECT vai treinar os funcionários

O Decreto assinado pelo Presidente da República dispõe sobre o aproveitamento de funcionários do ex-DCT na Empresa Brasileira de Correios e Telégrafos não implica na demissão de nenhum funcionário, sendo um instrumento básico para a reestruturação gradual do sistema de pessoal da Empresa, através de acordo bilateral entre os funcionários e a ECT.

A difusão foi feita pelo Diretor do Pessoal da Empresa Brasileira de Correios e Telégrafos, José Guirio Neto, que informou que o decreto, em vez de uma única opção unilateral, que nem sempre é satisfatória, prevê quatro condições de tratamento de pessoal através de entendimento entre a Empresa e o funcionário interessado.

AS OPÇÕES
Esclareceu o Sr. José Guirio Neto que, para as diversas situações, são previstas quatro opções:

1 — servidor aproveitador: neste caso o funcionário se exonera do serviço público e, assinando contrato CLT com a Empresa, se incorpora integralmente aos seus quadros;

2 — servidor em regime do Estatuto: o funcionário continua à disposição da Empresa, servindo-a em inteira conformidade com as prescrições do Estatuto de Funcionário Público Civil da União;

3 — servidor em regime especial: o servidor não se despende sua situação de funcionário público, mas poderá prestar serviços à Empresa em regime especial de atribuições e exercício, mediante compensação adequadamente estipulada;

4 — o servidor cuja utilização não convier à Empresa será objeto de redistribuição, transformação do respectivo cargo ou colocação em disponibilidade, tudo a critério e sob orientação do DASP.

OPORTUNIDADES

Informou o Diretor do Serviço de Pessoal que a Empresa tem atualmente, cerca de 63 mil funcionários e que nos próximos dez anos este número deverá crescer substancialmente, pois serão necessários 120 mil funcionários apenas para os serviços de correios, que empregam agora 40 mil.

Há dez anos que a ECT não faz admissões de pessoal em número significativo e esta previsão de necessidade criada maior de pessoal para os próximos anos serve para tranquilizar os seus funcionários. Mas é

claro que os funcionários que não convierem à Empresa não continuarão no seu quadro de pessoal.

Para fazer face a esta necessidade dos próximos dez anos, face à sua expansão, vamos treinar, em sete escolas especialmente construídas, 60 mil funcionários, 15 mil supervisores, três mil técnicos de nível médio e 30 de nível superior, além de 40 mil auxiliares. Em agosto deste ano já começará a funcionar, na PUC do Rio de Janeiro, um curso de Engenharia Postal, para 30 alunos, que será dado mediante convênio em seis semestres.

TV SEGUROS



Garantimos totalmente seu televisor inclusive troca de tubos de imagem.

Apenas Cr\$ 10,00 mensais

Rua Dr. Amadeu da Luz, 122

Fone: 22-1218

ATENDEMOS A DOMICÍLIO

Desmentido de Galo Plaza

WASHINGTON 10 (UPI) — O Secretário da Organização dos Estados Americanos (OEA), Galo Plaza, desmentiu declarações que lhe foram atribuídas pelo jornal "Meridiano" de Caracas.

Em uma informação publicada esta semana o jornal disse que Plaza qualificou os governos da Bolívia e Peru de "ditaduras militares progressistas".

"Não fiz tal declaração" — disse Plaza. "Minha política não é criticar governo algum, nem sequer de forma indireta".

Mais ainda — acrescentou — não recordo haver concedido entrevista alguma a um representante desse jornal". Um resumo da citada informação publicada pelo "Meridiano" foi transmitido, ontem pela UPI em seu serviço para a América Latina.

Vida Social

(por MIRIAM TONET)

HOJE FAZEM ANOS:

Sra. Isabel Ramos, esposa do Sr. José Ramos — Sr. Nilo Scussel — Rubens Osbrich, filho do casal Roland-Isolde Osbrich — Aurea Zimmermann, filha do casal Irineu-Elizabeth Zimmermann — Roseli Teixeira, filha do casal Pedro José-Erondina Teixeira — Maria Terézinha Schmitz, filha do casal Wolfgang-Elizabeth Schmitz — Sr. Francisco de Assis Medeiros — Abílio Graf — Elvira Schlochet, José Brader, Maria Luíza Maria Vieira Pedro Moraes, Rosita Benvenuti, Valtrudes L. Babel e Zelinda Gomes, funcionários da "Cremer S.A. Produtos Têxteis e Cirúrgicos".

FARÃO ANOS AMANHÃ:

Sr. André Luiz Sada, Assessor da Diretoria da "Artext S.A. Fábrica de Artefatos Têxteis" — Sr. Guido Grahl, Diretor Comercial de "Alfons Grahl e Cia. Ltda." — Valdir Pische, filho do casal Bertoldo-Apita Pische — Ary de Souza, filho do casal Martinho-Rosa de Souza — Ruy Souza Filho, filho do casal Ruy-Maura Souza — Sra. Ana Bauler, esposa do Sr. Arthur-Bauter — Lourival Gonçalves, filho do casal Laudelino-Mourina Gonçalves — Joeline Cristina Assini, filha do Sr. e Sra. Antônio (Cristina) Assini — Sr. Isaias Tomas Afonso — Sr. Heitor Américo — Marli Eichstadt, filha do casal Henrique-Ella Eichstadt — Silette Junkes, filha do casal Arlindo-Bernadete Junkes — Antônio I. Batista e Maria Mayer, funcionários da "Cremer S.A. Produtos Têxteis e Cirúrgicos".

VEÍCULOS USADOS
Alta Qualidade
W. Breitkopf & Cia. Ltda.
AOS ANIVERSARIANTES AS FELICITAÇÕES DE

-CINE MOGK-

R. 2 de Setembro, 2.877 - Itoupava Norte - Fone 22-0278

HOJE - DOMINGO - às 14 Horas -
Norman Winton, mais comico do que nunca em:
NORMAN, O LEITEIRO BAGUNCEIRO
(Technicolor - Livre)
Uma comédia que fará você rir do princípio ao fim.

HOJE - DOMINGO - às 16:30 - 19 e 21 Horas
AMANHÃ - Segunda-Feira - às 20 Horas -
Lemb em-se de "PARA PEDRO?"... pois JOSÉ MENDES está de volta ao lado de GRANDE OTELO e JOSÉ LEWGOY em:

NAO APERTA APARICIO
(Technicolor - Livre)
De uma música alegre, um filme mais alegre ainda. Tem comédia... tem colorido... tem cenários belíssimos... tem romance... tem ação. Se você gostou de PARA PEDRO então vai gostar e rir muito mais com "NAO APERTA APARICIO".
PROXIMO DOMINGO -
A GUERRA DOS PELADOS

ATELIER REPROTECNICO
ARTHUR DANNER & CIA. LTDA.
CLICHES - FOTOLITOS
Rua Abdon Batista, 133
JOINVILLE - SANTA CATARINA

DR. FRANQUILINO FURLANETTO
— PSQUIATRA —
CONS: RUA LUIZ NIEMEYER, 53
MARCAR HORA: DAS 13 AS 17 HORAS
— FONE: 47-01.

-CINE BLUMENAU-
HOJE - DOMINGO - às 13:45 Horas -
John Mills — Sylvia Syms — Bernard Miles e Mark Lester num espetacular filme
SEM MEDO DE VIVER
TECHNICOLOR — LIVRE
Eis um filme para toda a família. HUMANO como a vida... LIVRE como a natureza. A empolgante história de um menino e seu maravilhoso potro branco, que juntos cresceram e muitas aventuras viveram.
HOJE - DOMINGO - às 4:15 - 6:30 - 8:15 Horas
Alain Delon — Romy Schneider — Maurice Ronet e Jane Birkin num espetáculo repleto de romance e suspense.
A PISCINA
TECHNICOLOR — 18 ANOS
Tudo nesse filme é diabólico. Quatro pessoas: dois homens e duas mulheres; quatro personalidades diferentes envolvidas numa luta silenciosa, amarga e aniquilada pelo prêmio de um grande amor, que os arrasta até o crime.

-CINE BUSCH-
HOJE - DOMINGO - às 14 Horas -
John Mills — Sylvia Syms — Bernard Miles e Mark Lester num espetacular filme
SEM MEDO DE VIVER
TECHNICOLOR — LIVRE
Eis um filme para toda a família. HUMANO como a vida... LIVRE como a natureza. A empolgante história de um menino e seu maravilhoso potro branco, que juntos cresceram e muitas aventuras viveram.
HOJE - DOMINGO - Atenção para os Horários
— Sábado às — 16:30 e 20 Horas —
com Herbert Lom — Karin Dor — Hans von Borsody e Uwe Beyer em
A QUEM OS DEUSES DESEJAM DESTRUIR
Technicolor — Cinemascope — 14 anos
Uma espetacular epopéia envolvendo um romance de amor escrito com sangue em meio ao fragor das grandes batalhas. A empolgante história de dois homens rivais suas lutas, suas conquistas e das mulheres que amaram.

Detentos incendeiaram cela e fogem da prisão: Itajaí

Assumiu novo Diretor do Fôro da Comarca

Estêve bastante agitado o setor policial de Itajaí na noite de ontem, quando 5 detentos incendiaram a cela em que se encontravam. Aproveitando a confusão, os cinco presos conseguiram fugir, aproveitando-se da destruição parcial de teto da referida cela, causada pelas chamas.

Os fugitivos são: Milton Furtado de Souza, Roberto Alvi Correia, Hamilton Rodrigues, Jorge José, Rabelo e José Luiz de Souza.

Intensas são as buscas efetuadas pela Polícia da cidade-praçana, na captura dos fugitivos.

ASSALTANTE RECUPERA-SE BEM:
Na manhã de ontem junto ao Hospital Santa Isabel, a reportagem foi informada de que o assaltante Ivo de Meira Ribas, atingido com um tiro de revólver desferido pelo Guarda Noturno Edmundo Birt, apresentou sensível melhora nestas últimas horas. O marginal deverá ser recambiado para Curitiba, tão logo ganhar alta, pois como informou, é fugitivo da Penitenciária local.

MENOR ACIDENTADO FALECEU:
Na Sala de Recuperação do Hospital Santa Isabel, faleceu

Em ofício dirigido a CIDA-DE DE BLUMENAU, o Dr. José Bonifácio da Silva comunica que assumiu as funções de Juiz de Direito da Primeira Vara e de Diretor do Fôro da Comarca de Blumenau, bem como de Juiz Eleitoral da 3ª Zona. É o seguinte o teor da comunicação oficial: "Pelo presente, tenho a honra de comunicar a V.S. que, tendo sido promovido por merecimento, da Comarca de Mat. para esta, conforme ato Governamental publicado no Diário Oficial do Estado de 7 de maio de 1971 e 12 de maio de 1971, assumi, nesta data, o exercício dos cargos de Juiz de Direito da Primeira Vara e de Diretor do Fôro desta Comarca, bem como de Juiz Eleitoral desta 3ª Zona."

ARTCROM
CLICHES - FOTOLITOS
Rua Abdon Batista, 133 - Joinville - SC

COOPERAÇÃO BRASIL-COLOMBIA NOS TERRITORIOS AMAZONICOS

BOGOTÁ, 10 (UPI) — A extensa declaração dos ministros de Relações Exteriores do Brasil, Mário Gibson Barbosa, e Colômbia, Alfredo Vásquez Carrizosa, firmada conjuntamente no dia 8 de junho último em Brasília, reafirma a "vital importância" que tem para os dois países acelerar o desenvolvimento de seus territórios amazônicos e destaca, entre as medidas de cooperação que para esse fim deverão ser adotadas, as seguintes:

- 1) Promover o intercâmbio de informações e pessoal técnico entre as entidades competentes para o desenvolvimento desses territórios e, mediante as contribuições da ciência e da tecnologia, processar o estudo de suas riquezas e possibilidades.
- 2) Preparar, com a colaboração da Comissão Mista de Cooperação Colombo-Brasileira, um projeto de convenção de complementação e tráfico fronteiriços.
- 3) Examinar a possibilidade de estabelecer nessa área indústrias de capital misto dos dois países.
- 4) Encomendar à Comissão Mista de Cooperação o estudo das vias de transporte mais adequadas à integração física dos dois países, em especial aquelas que, por seu caráter econômico, sejam propícias ao estabelecimento de correntes de comércio regional ou nacional e ao desenvolvimento sócio-econômico das Amazonas colombiana e brasileira.
- 5) Fomentar, por meio dos organismos competentes, o desenvolvimento do turismo nas regiões amazônicas.
- 6) Intensificar os trâmites para que possa ser firmado em Bogotá, com a maior brevidade possível, um acordo de cooperação sanitária nas regiões fronteiriças.
- 7) Promover, no mais breve prazo, a reunião dos representantes de orga-

mos especializados dos dois países, para delinear um programa de ação comum na defesa e preservação da fauna e da flora amazônicas.

Os ministros também decidiram que a comissão mista para o estudo das possibilidades de mútua cooperação, se reúna em Bogotá, "o mais breve possível".

Durante a primeira fase de seus trabalhos, a comissão deverá por especial ênfase nas medidas que incrementem o intercâmbio comercial, científico e tecnológico, entre os dois países e estudo de possibilidades de complementação das duas economias.

TV COLORADO RQ
62,50 MENSAL
ou à vista com 20% de desconto
TEVELANDIA
DUAS LOJAS
BLUMENAU E RIO DO SUL

RF: obrigações fiscais dos templos, instituições de educação e assistenciais

A DELEGACIA DA RECEITA FEDERAL EM JOINVILLE, por sua Seção de Tributação, divulga na íntegra a Instrução Normativa nº 016, de 26-04-71, publicada no Diário Oficial da União de 2/06/71.

INSTRUÇÃO NORMATIVA Nº 016, DE 26/04/71

O Secretário da Receita Federal, no uso de suas atribuições, tendo em vista a necessidade de disciplinar o cumprimento de obrigações acessórias por parte dos templos de qualquer culto e de instituições de educação ou de assistência social, esclarece:

I — As entidades de natureza religiosa, que têm personalidade jurídica, estão obrigadas a inscrever-se no Cadastro Geral de Contribuintes, e a observarem as demais disposições que regulam o assunto;

II — As entidades referidas no item anterior, mesmo as não alcançadas pela tributação, estão sujeitas a apresentar declaração anual de rendimentos;

III — A imunidade tributária das instituições de edu-

cação ou de assistência social, está condicionada à observância, pelas mencionadas entidades, dos seguintes requisitos:

- a) não distribuírem qualquer parcela de seu patrimônio ou de suas rendas, a título de lucro ou participação no seu resultado;
- b) aplicarem integral-

mente, no País, os seus recursos na manutenção dos seus objetivos institucionais;

c) manterem escrituração de suas receitas e despesas em livros revestidos de formalidades capazes de assegurar sua exatidão;

d) prestarem serviços dirigidos a relacionados com os seus objetivos institucionais previstos nos respectivos estatutos ou atos constitutivos.

IV — A imunidade tributária das entidades referidas do item anterior, pode ser suspensa pela autoridade que a reconhecer nos casos de:

- a) falta de cumprimento de qualquer das condições a que está subordinado o benefício (letras a, b, e e d do item anterior);
- b) omissão na prática de atos, previstos em lei e a que obrigadas assecratórios do cumprimento das obrigações tributárias de terceiros como, por exemplo, a retenção na fonte do imposto de renda em razão de rendimentos pagos ou creditados.

V — Independente de reconhecimento de autoridade fazendária a imunidade tributária dos templos de qualquer culto. — Antônio Amílcar de Oliveira, Secretário da Receita Federal.

Pôlicia dos EE. Unidos apreende entorpecentes

NOVA YORK, 16 (UPI) — Agentes do setor de narcóticos apreenderam heroína e cocaína no valor aproximado de 142 milhões de dólares (75,6 milhões de cruzeiros) em batidas em dois apartamentos, segundo revelou hoje a polícia.

A polícia invadiu ontem à noite um laboratório de processamento de drogas instalado em um luxuoso apartamento no bairro de Queens e apreendeu mais de 50 quilos de heroína — a segunda maior quantidade já confiscada em Nova York, seu valor de venda foi estimado em 15 milhões de dólares.

Na batida foram presos Luis Lassera, de 35 anos, e sua mulher Sandra de 27, e dois

filhos, Frankmato, 23 anos, e John Amato, 20 anos. Os "querrelhos" para refinação e fabricação da droga foram apreendidos.

Essas pessoas eram importantes a vendendo grandes quantidades da heroína aos traficantes de narcóticos. Desde um porta-voz policial. O total de heroína apreendida poderia superar os 100 quilos.

Por outro lado, 20 quilos de cocaína, avaliada em 1,7 milhões de dólares (8,9 milhões de cruzeiros) foram apreendidos em um apartamento de Manhattan logo depois de sua chegada a Nova York, segundo informou a polícia.

A DELEGACIA DA RECEITA FEDERAL EM JOINVILLE, por sua Seção de Tributação, divulga ementas de Pareceres Normativos da Coordenação do Sistema de Tributação, publicados em sua íntegra no Diário Oficial da União de 1 e 2-03-71.

PARECER NORMATIVO CST Nº 100, DE 12/02/71

- 01 — IPI.
- 01.01 — Industrialização.
- 1.01.04 — Acondicionamento.

EMENTA: — Estabelecimento industrial adquire de outro fabricante:

a) produto acabado e substitui a embalagem original, de transporte, por uma promocional, objetivando a revenda (acondicionamento, art. 1º § 2º, inciso IV do RIPI);

b) produto semi-acabado, e realiza pequenas operações necessárias ao seu acabamento (beneficiamento, art. 1º § 2º, inciso II de RIPI).

As citadas operações constituem espécie do gênero industrialização, sen-

Pareceres normativos de tributação da R. Federal

do o autor, contribuinte em relação aos produtos que saiam de seu estabelecimento.

PARECER NORMATIVO CST Nº 101, DE 12/02/71

- 02 — Imposto de renda.
- 02.03 — Fonte.
- 02.03.04 — Remessas para o exterior.
- 02.03.04.02 — Assistência Técnica.

EMENTA: — As remessas, para o estrangeiro, de pagamentos de serviços relativos a elaboração de projetos ("engines rim") estão sujeitas ao desconto do imposto, na fonte, à razão de vinte e cinco por cento sobre o rendimento bruto.

PARECER NORMATIVO CST Nº 102, DE 12/02/71

- 01 — IPI.
- 01.01 — Industrialização.
- 01.01.02 — Beneficiamento.

EMENTA: — Distribuição gratuita de produtos, a título de propaganda, o valor tributável, atendida a norma fixada no art. 22 do Decreto nº 61.514.67- (RIPI), não poderá ser inferior ao preço corrente no mercado atacadista da praça do remetente (RIPI, art. 21).

PARECER NORMATIVO CST Nº 110, DE 16/02/71

- 02 — Imposto de Renda.
- 02.02 — Pessoas Jurídicas.
- 02.02.16 — Fundos de Reservas.

EMENTA: — Provisões para atender a despesas não definitivamente fixadas, não poderão ser deduzidas do lucro tributável, porque consideradas reservas para efeito de Imposto de Renda.

COMOS UM POVO EDUCADO: MANTENHA A CIDADE LIMPA

ASSINE E ANUNCIE NESTE DIÁRIO

TERRENOS CASAS APARTAMENTOS

G. WERNER DOROW — Corretor de Imóveis. Reg. CRECI — 2191

Rua 15 de Novembro, 415 — Sala 3. Res. Rua Cel. Feddersen, 180.

FIQUE DE OLHO ANÚNCIOS CLASSIFICADOS

AUTO COPA "70" LTDA.

GARAGEM DE ESTACIONAMENTO — COMPRA E VENDA DE CARROS NOVOS E USADOS FINANCIADOS ATÉ 24 MESES

Temos a venda os seguintes carros

CARRO	ANO
GALAXIE	67
OPALA	70
TL	71
VARIANTE 4 faróis	70
VOLKSWAGEN 4 pts.	69
VOLKSWAGEN	70
VOLKSWAGEN	69
VOLKSWAGEN	69
VOLKSWAGEN	67
VOLKSWAGEN	60
CORCEL 4 pts.	69
CORCEL 2 pts.	69
ESPLANADA	69
GORDINI	64

Rua 15 de Novembro, 1439 — Fone: 22-8574 BLUMENAU

RF revisa as devoluções

BRASÍLIA (AN) — A partir deste ano, todas as declarações de renda que acusem devoluções serão revisadas, segundo o secretário da Receita Federal, Luiz Gonzaga Furtado de Andrade. Nenhuma quantia será devolvida pelo simples fato de o contribuinte indicá-la a seu favor, na declaração.

A Secretaria da Receita Federal acredita que muitos contribuintes devem ter recebido devoluções a que não teriam direito porque são eles próprios que, ao declarar seus rendimentos, após o cálculo do imposto devido com base na renda líquida indicam a quantia a pagar ou a receber. Isso na hipótese de ter havido retenção na fonte de importância superior à devida.

DEFINITIVO

A correção dos erros não era possível porque, até o ano passado, a revisão não alcançava todas as declarações. Agora, entretanto, foi adotado novo sistema de revisão, que permitirá aos computadores a devolução das declarações que precisem ser retificadas. Os técnicos da Secretaria vinham pesquisando, há mais de um ano, uma fórmula que tornasse possível a revisão completa. Descoberto o sistema, mudou-se o modelo de declaração, que é considerado agora definitivo.

INTERESSE EXTERNO

O sistema despertou interesse nos técnicos dos Estados Unidos e de outros países, durante a recente reunião da Comissão Interamericana de Administradores Tributários, realizada no Rio. Técnicos argentinos, a serviço da Nicarágua, levaram o modelo brasileiro.

O Brasil é hoje o país de maior percentual de declarações revisadas. No ano passado, a revisão abrangeu 15% dos 7 milhões de declarações apresentadas. Este ano deverá atingir 24% de 8,5 milhões de declarações estimadas.

VENDE-SE Máquina Tipográfica Cilíndrica

Em perfeito estado, estrangeira, alimentação mecânica, formato do papel 53,5 x 73; impressão sem rama: 53,5 x 72,5, com rama 53,55 x 68,4cm.

Tratar na: Impressora Paranaense S/A. — Matriz — Fone 22-3811, Rua Comendador Araújo, 747 — CURITIBA.

Apartamento - Ponte Aguda

Vendo apartamento novo C/3 dormitórios, quarto de empregada, garagem e demais dependências — No primeiro andar do Edifício Primavera. Preço e condições C/ G. W. DOROW (CRECI 2191). INF. Rua 15 de Novembro, 415 ou Rua Cel. Feddersen, 180.

Aguardem para breve! "A COLONIAL"

RADIO BLUMENAU

BACH, CHOPIN, BEETHOVEN VOCE TERÁ AGORA UM ENCONTRO SEMANAL COM ELES.

FESTIVAL DE MÚSICA ERMITICA SÁBADOS — 17.30 h.

O SESI não é uma reparação pública, é uma instituição de direito privado mantida unicamente pelos seus empregados.

ATENÇÃO - ALUGA-SE

AMPLAS E CONFORTÁVEIS RESIDÊNCIAS A RUA ALVIN SCHRADER, DISTANTES CINCO MINUTOS DO CENTRO DA CIDADE.

Informações à Rua 15 de Novembro, 701 — 1º andar — Edifício "Lojas Paul" — BLUMENAU.

PROCURA-SE

APARTAMENTO pequeno para alugar, no centro. Informações neste jornal, ou pelo Fone: 22-1952.

Procura-se Para Alugar

Uma sala para ESCRITÓRIO com 2 peças, na parte térrea, ou 1º andar, que seja nas imediações do centro. Tratar pelo Fone: 22-0555 - BLUMENAU.

ALUGA-SE

No Edifício Catarinense uma ampla e confortável sala com frente à Rua 15 de Novembro. Preço: 250,00. Informações: Rua 15 de Novembro, 701 — sobre loja.

ESCRITÓRIO CONTABIL AGOSTINI

Rua 15 de Novembro, 342 - S/14-15-16 Fone: 22-0156 — Caixa Postal - 1122 BLUMENAU — Santa Catarina

Registro de Firmas — Escritas Fiscais — Contabilidade — Contratos — Distratos — Declarações de Imposto de Renda etc

COM 16 ANOS DE EXPERIÊNCIA NO BARR.

GIGI AUTOMÓVEIS

E. 7 de setembro nº 517 - Telefone 22-9688 - Blumenau

COMPRA PELO MELHOR PREÇO DA PRAÇA A VISTA — VENDE, TROCA E FINANÇA COM PEQUENA ENTRADA. RESTANTE EM SUAVES PRESTAÇÕES

Esplanada Vermelha e Preto	1969 - 24x500,00
Regente Cór Gelo	1967 - 24x300,00
Simca Tufão Azul e Branco	1966 - 24x200,00
Simca Jangada Cinza e Gelo	1966 - 24x200,00
Corcel 4 portas Cinza Luxo	1969 - 24x480,00
Corcel 4 portas Vermelha e Preto Std	1969 - 24x420,00
Corcel 4 portas Vermelha Std	1969 - 24x420,00
Volkswagen 1.600 4 portas Amarelo	1970 - 24x500,00
Rural Willys	1965 - 24x300,00
Rural Willys	1962 - 24x250,00
Aero Willys, 4 portas verde e branco	1965 - 24x300,00
Aero Willys 4 portas verde	1963 - 24x240,00
Caminhão Chevrolet Diesel	1970 - 24x200,00
Karmann Ghia Vermelha	1963 - 24x360,00
Volkswagen Branco Lotus	1969 - 24x450,00
Volkswagen Beije Nilo	1968 - 24x420,00
Volkswagen Pérola	1966 - 24x360,00
Volkswagen Gelo	1965 - 24x300,00
Gordini azul	1965 - 24x180,00
Gordini Vermelho	1963 - 24x180,00

23 anos no comércio de automóveis. Posso conseguir qualquer tipo, cor, ano etc. que V.S. desejar pelo menor preço e condições.

VAI LA!

POLAR

A Loja do Turista — Souvenirs — O maior depósito de Canecos Típicos, Madeira entalhada — Artigos p/fumantes — Presentes — Artesanato — Exclusividades — Rua 15 de Novembro 534 — BLUMENAU.

ESTA AQUI A SUA GRANDE OPORTUNIDADE AUTO VALE LTDA.

RUA 15 DE NOVEMBRO, 895 - FONE: 22-1059

CARRO	ANO
1 BUGGY - Vermelho OK	71
1 CORCEL 2 pts. verde e preto	70
1 CORCEL 2 pts. branco	69
1 CORCEL 4 pts. branco	69
1 VOLKSWAGEN azul diamante	70
1 VOLKSWAGEN beije	69
1 VOLKSWAGEN verde caribe	68
1 VOLKSWAGEN verde caribe	68
1 VOLKSWAGEN verde caribe	60
1 VOLKSWAGEN verde	51
1 SIMCA M. SUL	66
1 SIMCA CHAMBORD	64
1 SIMCA CHAMBORD	62
1 GORDINI cinza	64
1 DAUPHINE preto	61
1 FORD vedete	49

FINANCIAMENTO DE 12 A 24 MESES AUTO VALE EM BLUMENAU O MAXIMO EM AUTOMÓVEIS

Extravio de Documentos

Foram extraviados os documentos de propriedade de uma Lambreta, ano de fabricação 1967, cor gelo e verde, com motor L 1150 R 88, CHS L 1150-35837, espécie Motoneta, de propriedade do Sr. Alaide Roczanski, residente em Indaial.

DECLARAÇÃO

Para os devidos fins declaro que acham-se extravaviados os seguintes títulos múltiplos de AÇÕES NOMINATIVAS, registradas em meu nome junto à INDUSTRIA TEXTIL COMPANHIA HERING, Blumenau, a seguir discriminadas:

- Título ON 0638 representativo de 103 ações
- Título PNA 0740 representativo de 73 ações
- Título PNB 0487 representativo de 32 ações

Declaro, outrossim, que foi solicitada a emissão das competentes certidões Vias.

BLUMENAU

CLARA DE ZUTTER

Escola de Corte e Costura

Mantós, Tailleurs, Saias, Eslagues e Calças para homem.

Rua Dr. Freitas Melo, nº 42 (antiga Rua Maranhão).

BLUMENAU.

PRECISA-SE MECÂNICOS E AJUDANTES PARA MOTORES DIESEL

Apresentar-se na FIGUERAS S/A. ENG. E IMP. — Rua São Paulo, 2711 — No horário comercial — BLUMENAU

ATELIER REPROTECNICO ARTHUR DANNER & CIA. LTDA.

CLICHÉS - FOTOLITOS

Rua Abdon Batista, 133

JOINVILLE — SANTA CATARINA

A MORTE TEM 1.000 CARAS

O frio é uma delas

Viva e ajude a viver. PARTICIPE DA SEMANA DO AGASALHO

Entregue sua contribuição na Igreja Matriz de São Paulo Apóstolo.

(colaboração do Jornal "CIDADE DE BLUMENAU")

Palmeiras e Internacional hoje às 15,30 horas

Cinco partidas acabaram por ficar para a tarde de hoje, pela segunda rodada do retorno do campeonato catarinense de futebol. Ontem à tarde, tivemos um prélio, prevalecendo o "bom senso", pois não é admissível, que os jogos venham a ser disputados, na tarde de hoje, quando se sabe que o Brasil, está com suas vistas voltadas ao televisoramento direto, do prélio da nossa seleção. Que os responsáveis pela atitude sofram as consequências de tão lamentável gesto.

PALMEIRAS X INTERNACIONAL

Aqui em nossa cidade, pelo teste nº 49 da LE, o Palmeiras está cotado com o Sport Club Internacional de Lages em pelo a sem laizes atuais, para o público, que talvez não dê, nem para o gás. Da-

v'd Kappel, será o med'ador do jogo, devendo funcionar como bandeirinha, José Orlando de Souza e Rui Dewitz, Alinhado o Palmeiras com: Jorge, Costa, Brito, Krieger e Gonzaga; Mauro, Adão e Chiquinho, Tombo, Leal e Tarciso. O Internacional, terá: Heide, Gussé, Ari Paulo e Linha. Jorge Luis e

Dair Zoré, Rabens, Dorly e Jackson. OS DEMAIS JOGOS No Estreito — Equivalente x América Jaij — Isidoro Rodrigues

Auxiliares — Walter Erbst e Hélio Martins Em Brusque — Paisandu x Juventus Ju' — Roldão Barja Auxiliares — Gelálio José da

Silva e Hélio Malfazzoli. Em Criciúma — Próspera x Avaí Ju' — José Carlos B... Bandeirinhas — Afonso Ca-

mará Avila e Nelson Costa Em Tubarão — Hercílio Luz x Carlos Renaux Ju' — Alvi' Rensi Auxiliares — Nestor Mário Tarcisi e Wolmir Cardoso

Brasil e Áustria no Morumbi

As atenções dos desportistas do Brasil, e mesmo de outros países, estão voltadas no dia de hoje, para a capital Paulista, quando o Rei Pelé, estará se despedindo de gramados bandeirantes, envergando a camisa da seleção Brasileira de Futebol. O nosso grande futebolista, depois de todas as lauzes conquistadas, vai deixar de integrar o escrete Tricampeão Mundial, e isso é motivo de tristeza, para a torcida brasileira. Pelé, no entanto, já colaborou para o esporte nacional, e será sempre reconhecido pelos seus brilhantes feitos integrando o escrete "canarinho". Pelé, participou das memoráveis conquistas de 58, 62 e 70. Aliás, foi exatamente em 1958, que Edson Arantes do Nascimento, começou a aparecer futebolisticamente, para o mundo inteiro. Suas jogadas sensacionais, serão sempre lembradas, não só aqui no Brasil, porque em todas as partes do mundo, Pelé, foi aplaudido, pelo seu grande futebol.

O JOGO

Esta tarde, às 15,30 horas, as seleções do Brasil e da Áustria, iniciarão a série de peléjas amistosas internacionais, que o escrete tricampeão sustentará neste mês de Julho. O cotejo será controlado por Inglês, John Taylor, que será auxiliado pelo Belga, Vital Lou-raux e pelo suíço Rudolf Scheurer. O time do Brasil

para o espetáculo sensacional do estádio Cicero Pompeu de Toledo, deverá aparecer em campo, da seguinte maneira.

— Félix, Zé Maria, Brito, Wilson Piazza e Everaldo; Clodoaldo, Gerson e Rivelino; Zequinha, Tostão e Pelé. No intervalo, Pelé será substituído, pelo Boafoguense Paulo César, passando Rivelino, a jogar realmente como ponteiro esquerdo.

DADOS COMPLETOS SOBRE O 20º CAMPEONATO DE TÊNIS

Com o tempo firme, para alegria dos promotores e joinvilenses, tivemos no dia de ontem, sob intensos raios solares, a continuidade dos jogos pelo 20º CAMPEONATO BRASILEIRO DE TÊNIS INFANTO — JUVENIL E DA JUVENTUDE, prestigiado pelo público da Manchester Catarinense, que tem ocorrido as dependências do Joinville Tênis Clube, Soc. Esportiva Recreativa Tigre e Malharia Princesa, locais onde são os mesmos realizados. Convém salientar aqui, que já aparecem nomes de prováveis finalistas, sendo as disputas nesta altura bem mais acirradas que no início. Isto é consequência do sistema programado para os jogos, pois é no método "perde cai fora", eliminação. Dos dois tenistas de renome em nosso estado que já interviram no certame, apenas um deles ainda se mantém firme, fazendo parte dos próximos jogos. É o conhecido tenista Ivan Gentil, que tem mostrado sua categoria e garra nos campeonatos estaduais, sendo o outro, Carlos J. Alves que foi infeliz na partida que enfrentou um paulista, perdendo para este porém, sem esmorecer um momento sequer.

RESULTADOS DE ONTEM

Até às 21 horas, somente das partidas em que catarinenses interviram.

13 à 15 anos — Dupla Masculina:

I. Brych/W. Moura (GB. CE) 2x0 W. Cubas/L. Miguel (SC) 6x0 6x0. R. Branco/C. Coutinho (SP) 2x0 D. Nieburg/L. Camargo (SC) WO. N. Keller/Wapler (RS) 2x0 P.H. Herzog/Luiz Felipe (SC) WO

13 à 15 anos — Dupla Feminina:

I.C. Venanzi/I.C. Jesus (SP) 2x0 L. Silveira/M.Vaz (GB. SC) 8x6 8x2

13 à 15 anos — Dupla Mixta:

L. Bloise/A. Silva (SP) 2x0 C. Meyerle/M. Vaz (SC) 6x2 6x2. A. Jacobsen/C. Carvalho (RS) 2x0 R. Schmidlin/C. Meyerle (SC) 6x4 6x4.

16 à 18 anos — Masculino:

João R. Guedes (SP) 2x0 Renato Nieburg (SC) 6x1 6x0. Ivan Gentil (SC) 2x1 Mário V. Cliente (SP) 6x7 6x3 6x2. Sérgio L. Avancini (SP) 2x0 Armando Caparelli (SC) 6x0 6x3. Cláudio Fineberg (GB) 2x0 Paulo Cassou (SC) WO. André Andrade (MG) 2x0 Luiz Werner (SC) 6x3 6x4. Henrique Avancini (SP) 2x0 Carlos J. Alves (SC) 6x3 6x1. Paulo V. Bloise (SP) 2x0 Sérgio Ristow (SC) WO

16 à 18 anos — Dupla Masculina:

Ivan Gentil/Carlos J. Alves (SC) 2x0 R. Ritz/N. Rodrigues (SP) 6x0 6x1. J. V. Brych/F. Duenas (GB. PR) 2x0 R. Nieburg/A. Caparelli (SC) WO

16 à 18 anos — Feminino:

Iris Riedel (GB) 2x0 Suelly Cardoso (SC) 6x0 6x0. Elizena Stein (SC) 2x0 Marcy Soloviyev (SP) 6x0 6x2. Maria Langsch (SC) 2x0 Cristina Rodrigues (SP) 6x3 6x0. Rosane Ferreira (SP) 2x0 Karin Blaes (SC) 6x1 6x1. Ana Lúcia Castro (SP) 2x0 Maria H. Pfau (SC) WO

19 à 21 anos — Feminino:

Althea Abiko (SP) 2x0 Célia Silva (SC) 6x1 6x0. Os jogos terão sua continuidade no dia de hoje, começando no seu horário habitual, 8,00 horas, sendo os mesmos disputados durante o dia todo, sem intervalo para almoço ou janta.



BLUMENAU, 11 DE JULHO DE 1971

BATERIAS DELCO A partir de apenas Cr\$ 13,97 MENSAL!	FARÓIS CIBIE SAFIR Longo alcance ou neblina. Apenas Cr\$ 12,30 MENSAL!	ENCERADOS Lona 10 Apenas Cr\$ 8,34 o m ² Lona 8 Apenas Cr\$ 9,54 o m ²	TOÇA-FITAS Crown e Transistorador Apenas Cr\$ 40,50 MENSAL!

É MAIS FÁCIL COMPRAR PNEUS E ACESSÓRIOS EM HERMES MACEDO!

A VISTA OU A PRAZO... O MELHOR PREÇO! COLOCAÇÃO GRÁTIS NA PRÓPRIA LOJA, NA HORA!

CAPAS PROCAR Apenas Cr\$ 18,06 MENSAL!	BANCOS RECLINÁVEIS PROCAR Apenas Cr\$ 86,00 MENSAL!

AMPLO ESTACIONAMENTO!

RODAS DE MAGNÉSIO Apenas Cr\$ 24,85 MENSAL!	AUTÔ RADIOS Apenas Cr\$ 15,43 MENSAL!

Somos distribuidores das melhores fábricas Auto Peças do BRASIL!

Hermes Macedo 39 LOJAS EM

CURITIBA - PONTA GROSSA - PARANAGUÁ - UNIÃO DA VITÓRIA - GUARAPUAVA - MARINGÁ - LONDRIA - APUCARANA - CORNELIO PROPCIO - PARANAVAI - CAMPO MOURÃO - JOINVILLE - ITAJAI - BLUMENAU - LAGES - FLORIANÓPOLIS - CRICIUMA - PORTO ALEGRE - CAXIAS DO SUL - SÃO PAULO - SANTOS - SANTO ANDRÉ - RIO DE JANEIRO

Completo estoque de LATARIA para OPALA e CHEVROLET

MOTORES DIESEL, ELÉTRICOS e GASOLINA

CURIÓ QUER JOGAR AQUI

Curió é um "acarajó". A palavra foi dada pelo goleiro Jurema, que o classificou tão perfeito como Nêno no seu epôque no Metrópol. É um jogador espontaneamente dotado, tecnicamente, a mais do que craque é um líder específico. Tem um comportamento profissional incomum. Além de exímio jogador de futebol, Curió sabe cantar e toca com extraordinária perfeição. Possui um estilo vistoso com toques de profunda êmpidez e tem um jogo de sobre vária, igual em qualquer grande equipe.

De Santos, onde se encontra atualmente, Curió enviou o seguinte telegrama ao técnico Lúcio Mendes: "Apressem meu empréstimo, gostei da cidade e do ambiente do Coxias".

Aconteceu com Passarinho

O ponteiro esquerdo do Hercílio Luz vibrando com a vitória sobre o Ferroviário no último clássico tubaronense, saiu na quarta-feira para "bebeborrar" a quebra da pequena tabu e lá pelas tantas da noite já com a guaca dosagem alcoólica na "cauca" virou a cantar alguns tangos argentinos, que passaram a perturbar o silêncio de quem quer a dormir.

Um guarda noturno, irritado com as melodias do Passarinho, pediu-lhe o obsequio de cair a boca.

Passaro, indignado, retrucou — Que é isso o energético? Você sabe com quem está falando?

— Sei sim, você é o Passarinho do Hercílio Luz

Passaro deu uma estrondosa gargalhada e lhe disse: e meu, então sabia que a maior virtude do passarinho é saber cantar.

ADILSON ESTÁ NO GUARANI

O excelente arqueiro do Ferroviário de Tubarão, Adilson Bati, foi requisitado pelo Guarani de Campinas para integrar a sua equipe em todos os jogos do grupo que atualmente empreenda pelo interior de nosso Estado. A inclusão do goleiro campeão catarinense na equipe campineira deve-se ao fato do jogador Tobias ter sido desligado da delegação, aqui em Joinville, por motivos disciplinares.

Nesse espaço de tempo, Adilson será atentamente observado pelo técnico Dalto Meneses, com chances de ser contratado.

Tabela está pronta

Está concluída a tabela, para a fase final do torneio Waldemiro Carlsson. Eis como está composta:

- DIA 13/7
Metisa x Três Peixinhos Guarani x Desembank
- DIA 15/7
Metisa x Desembank Guarani x Três Peixinhos
- DIA 20/7
Três Peixinhos x Desembank Guarani x Metisa

Futebol é com a Nereu

Novamente em seu rádio, hoje as duas e meia da tarde, o FUTEBOL LEGAL, da Nereu, A equipe de esportes do microfone famoso, transmitirá, mais um compromisso do Palmeiras, pelo Campeonato Catarinense de Futebol.

Do Aderbal Ramos da Silva PALMEIRAS X INTERNACIONAL Transmissão — EDEMAR ANNUSSECK Comentários — ALVARO CORREIA Reportagens — NILSON FABENI Qg. Esportivo — RUBENS OLBRISSCH Comando Técnico — DORONEL CAMILO

NEREU E CIDADE DE BLUMENAU, dão aquele "recado" também no futebol.

Box para banheiro em alumínio anodizado. Esquadrias de ferro, portas, portas de enrolar, para vitrines e garagens.

Serralharia Flórida Ltda.

RUA SÃO PAULO Nº. 295 — BLUMENAU TELEFONE: 22-0706

Placar Esportivo

Eis os jogos de hoje, pelo Brasil: TAÇA GUANABARA No Maracanã — Flamengo x Botafogo

AMISTOSO INTERNACIONAL No Morumbi — Sel. Brasil x Sel. Austria

CAMPEONATO GAÚCHO Em Porto Alegre — Grêmio x Novo Hamburgo Em Caxias do Sul — Flamengo x Internacional Em Bento Gonçalves — Esportivo x Gaúcho

CAMPEONATO PARANAENSE Em Curitiba (10 hs) — Ferroviário x Londrina Em Jandaia do Sul — Jandaia x Paranávaí

CAMPEONATO CATARINENSE Em Blumenau — Palmeiras x Internacional Em Brusque — Paisandu x Juventus Em Criciúma — Próspera x Avaí No Estreito — Figueirense x América Em Tubarão — Hercílio Luz x Carlos Renaux

CAMPEONATO DA 1ª DE AMADORES Em Wunderval — Botafogo x Olímpico

CERTAME JARAGUENSE (Decisão) Em Jaraguá do Sul — Juventus x Baependi

CAMPEONATO BAIANO Em Salvador — Bahia x Galícia Em Feira de Santana — Fluminense x Vitória

CAMPEONATO PERNAMBUCANO No Recife (Prel) — América x Central No Recife (Prin) — Santa Cruz x Sport

CAMPEONATO CUIABANO Em Cuiabá — Dom Bosco x São Cristovão

CAMPEONATO SERGIPIANO Em Lagarto — Lagarto x Sergipe

CERTAME PAULISTA DA 1ª DIVISÃO Em São Caetano do Sul — Saad x Marília Em Sta. Bárbara D'Oeste — União Agrícola x Catanduvense

Em Garça — Garça x Rio Preto Em Pres. Prudente — Corinthians x Barretos Em Guaratinguetá — Esportiva x Santo André

JUIZO DE DIREITO DA 2ª. VARA CÍVEL DA COMARCA DE BLUMENAU — EDITAL DE PRAÇA —

O Doutor PROTÁSIO LEAL FILHO, Juiz de Direito da 2ª. Vara da Comarca de Blumenau, Estado de Santa Catarina, na forma da lei, etc...

FAZ SABER que no próximo dia 12 de julho, às 11 horas, à porta principal do edifício do Fórum será levado à venda em praça pública do imóvel penhorado a GALDINO GALIZA nos autos da ação executiva movida por ALCIDES PERA, pelo valor mínimo da avaliação que foi de Cr\$. 2.000,00 para o terreno, e Cr\$. 2.500,00 para a casa, assim especificado: um terreno situado à rua Hermann Radtke fazendo frente com a mesma rua em 5 mts.; fundos em 14 mts. com terras do Estado; extrema de um lado, ainda com terras do Estado, digo, com terras da Rede Ferroviária Federal, e, por outro lado com terras de José Galiza com uma extensão de 23 mts., edificado com uma casa de madeira de nº 58, devidamente registrado no cartório imobiliário do 1º Ofício, livro 3-S, 179, nº 22.900. Eu, (as.) Eulina L. Silveira, Oficial Maior, o escrevi, e eu (as.) Sérgio A. da Nobrega, titular do cartório, o assino.

Blumenau, em 17 de junho de 1971.

- (as) Protásio Leal Filho Juiz de Direito da 2ª. Vara
- (as) Sérgio Alberto da Nobrega Titular do Cartório do Cível e Comércio.

Expresso Massarandubense

Saídas de Joinville, com-destino à Massaranduba, nos seguintes horários: 9,15 — 14,00 e 15,00 horas.

Transportamos encomendas. (Conexão direta à Blumenau)

VENDEDOR P/STA. CATARINA

Fábrica de Confeções-Femininas, Masculinas e Infantis, necessita de elemento de capacidade. Apresentação e idoneidade comprovada, c/ condução para representar todo o Estado — URGENTE.

Cartas com informações para: MARIA MASTER — rua Santo Antônio, 670 - fundos - fone: 25.2048. Porto Alegre-Rgsul.

UM ROTEIRO AO TURISTA INDICADOR COMERCIAL DE BLUMENAU

- ARTIGOS DOMÉSTICOS
Lojas Zadrozny S/A — XV de Novembro, 1244.
- AUTOMÓVEIS - AGÊNCIAS E CONSERTO
Volkswagen — Com. de Importação e Exportação Blumenau S/A., Rua Itajaí 881 — Fones 22-9750, 2-0757 e 22-9759.
Chevrolet — Casa Royal S/A. - Rua 7 de Setembro, 1358
- BOUTIQUES
Jane Pret a Porter Modas (Exclusivamente Imperphic e Cacharel) — Rua Petrópolis, 342.
- CHOCOLATE
Bomboniere Orion - Rua Marechal Floriano Peixoto, 22.
- CHURRASCARIAS
Churrascaria e Bar Continental - Rua 7 de Setembro, 569
- CRISTAIS — LOJAS
- CASA MOELLMANN S/A. - XV de Novembro, 1061.
- FARMACIAS
Drogaria e Farmácia Catarinense S/A. - XV de Nov. 542
Farmácia Sântitas — XV de Novembro, 591.
- FLÓRES — LOJAS
Lápina Flores — XV de Novembro, 1502
- FOTOGRAFIAS — ARTIGOS E EQUIP.
Foto Dietz — Padre Jacobs, 18 (Junho à Torre da Matriz).
- HOTÉIS
GRANDE HOTEL BLUMENAU
Alameda Rio Branco, 21 — Fones: 22-0415 e 22-0283
HOTEL GLÓRIA
Rua 7 de Setembro, 954.
- LANCHONETES
KIPAO LANCHES — Rua 15 de Novembro, 451 — Galeria Busch — Fone 22-0282
- LIVROS — LOJAS
Livraria e Gráfica do Vale S/A — Rua Marechal Floriano Peixoto, 31.
Tipografia e Livraria Blumenauense S/A. — XV de Novembro, 819.
- SALÃO DE BELEZA - GRANDE HOTEL
Anexo ao Baixo de Mármoro no andar Social — Fones: 22-0415 - 22-0283.

Sensacional

**EXPLOÇÃO DE OFERTAS
COM 2 OPALAS DE GRAÇA
EM HERMES MACEDO!**



CARTA PATENTE N.º 311 - Processo n.º M.F. 405-918/71

**AGORA TUDO EM
24 MESES
SEM ENTRADA
MESMO!**

Hermes Macedo S/A

**O 1º PAGAMENTO
SÔMENTE 30 DIAS
APÓS A COMPRA!**

39 LOJAS: DO RIO GRANDE A GUANABARA

Morreu o jornalista Israel Carlos Corrêa

Faleceu ontem às 15h30m, no Hospital Santa Izabel o jornalista ISRAEL CARLOS CORREIA, de 40 anos de idade, casado com D. Gertrudes, e deixando 5 filhos.

O conhecido jornalista foi idealizador e fundador da Associação Blumenauense de Imprensa — ABIM — onde desempenhava ainda o mandato de presidente. Atualmente se encontra vinculado ao quadro de redatores do Jornal A Nação. Já trabalhou na Rádio Neru Ramos, e ainda, durante um determinado período foi redator deste jornal.

As 9 horas o corpo de Israel Carlos Corrêa será trasladado para Itajaí onde será celebrada missa de corpo presente e posteriormente sepultado no Cemitério da Fazenda naquele Município. Apresentamos à família do inextinguível amigo as nossas condolências.

Deputado pede verba para FURB

O Deputado Federal Jason Tupy Barreto, da bancada catarinense do MDB, abordou na Câmara dos Deputados em Brasília, a realidade da Fundação Universidade Regional de Blumenau, ressaltando o espírito comunitário do Vale do Itajaí.

Fêz apelo no sentido do pronto reconhecimento das Faculdades, pedindo ainda o aumento das cotações destinadas para o ano de 1971, tendo em vista o enorme esforço que vem fazendo a comunidade, em vista da consolidação do ensino superior no Vale do Itajaí.

COMUNICAÇÃO

A Direção do Restaurante Frohsinn e do Baril de Ouro, sente-se no dever de comunicar a seus clientes amigos e público: que seus estabelecimentos **FUNCIONAM DIARIAMENTE DAS 10:00 AS 24:00 HORAS**. Oferecem todos os dias música típica alemã, um conjunto Paraguaio e aos sábados o Frohsinn apresenta danças típicas Tirolezas.

Ambiente típico — Refeições de categoria Internacional e o tradicional e saboroso Chopp.

MISSA DE 30' DIA CONVITE

As Equipes de Nossa Senhora Setor Brusque — Blumenau, convidam parentes, amigos e demais pessoas de suas relações para a Missa de 30' Dia que mandam celebrar pela nobíssima alma do estimado Equipista **DEPUTADO ANTONIO HELL (NÉCO)** a realizar-se na Igreja Matriz de Blumenau, dia 12-7-71 às 19 horas. Por mais este ato de fé cristã antecipadamente agradecemos

E.N.S.
Brusque — Blumenau

Loteria Esportiva vem a Santa Catarina só em 1972

Em Florianópolis já está sendo montado o esquema para o funcionamento da Loteria Esportiva, e era pensamento da alta administração da LE iniciar os trabalhos em Santa Catarina, Paraná e Rio Grande do Sul, no mês de junho, ou seja, a partir do Teste nº 47, mas não foi possível fazer a montagem. Diante disso, é pensamento da Caixa Econômica não iniciar os serviços antes de 1972, no Estado barrigaverde. Declarou à CIDADE DE BLUMENAU o Sr. Osmar Garrozi, Sub-Gerente local da Caixa Econômica.

No último final de semana houve uma reunião, neste sentido, na Capital do Estado, da qual participaram os Agentes das Agências da Caixa Econômica em nosso Estado. Um prédio já está locado, na Capital, para o funcionamento em caráter oficial da LE.

Entretanto, afirmou o Sr. Osmar Garrozi, parece ser muito simples a montagem de um serviço deste porte, mas, isto requer de início, uma equipe de trabalho que terá de funcionar aproximadamente 24 horas por dia e quando se pensa em termos de Loteria Esportiva, pensa-se no porte do dinheiro que gira em torno

de seu pessoal, e os restantes da Caixa Econômica, valendo isto dizer, que somente daqui a dois anos, a Caixa terá técnicos em computação eletrônica.

CREDENCIAIS

Por outro lado acrescentou o Sr. Osmar Garrozi, com referência as credenciais nas diversas cidades, estas serão dadas, inicialmente, aqueles que já são agentes da Loteria Federal.

VALIDADE

Muita gente não acredita na validade das apostas feitas em Santa Catarina, onde a Loteria Esportiva ainda não foi implantada, e a este respeito, o Gerente da Caixa Econômica disse que a LE é como a Loteria Federal. O cidadão pode jogar livremente em Blumenau, pois os jogos são levados para São Paulo, não havendo necessidade de colocar o seu endereço como residente em Blumenau, por que o seu cartão é válido. A Loteria Esportiva, como a Federal, é de âmbito nacional.

CIDADE

BLUMENAU, 11 DE JULHO DE 1971

Blumenália

LINDOLF BELL
CLUBE DE CINEMA PRINCIPIA DE SALA VAZIA

Bráulio Schlegel desde há muito mantém uma posição de luta dentro de nossa cultura. Dedicou-se à poesia. E há muito sonha com um clube de cinema definitivo em Blumenau.

Convocou por jornal. Convocou verbalmente. Fora da Furb. Dentro da Furb. Na noite de apresentação de dois belíssimos documentários, um trazendo depoimentos de Albee (o famoso autor de "Quem tem medo de Virgínia Woolf?"), dez pessoas assistiram a projeção.

É a glória da alienação! É a glória da alienação! É a glória do desinteresse!

Mesmo assim o clube há de sair! Será um grande e necessário trabalho. Estamos nesta!

VITRINA NOVA; SENSIBILIDADE E INTELIGÊNCIA PROVA

Isto aqui não é comercial. É bom alertar os incautos e precipitados. Trata-se de uma nota de reconhecimento. Ingrid Bakes Kaeser esta renovando a decoração de vitrinas em Blumenau. Com uma estética nova, valorizando o que expõe, usando novos elementos, fazendo lembrar as vitrinas de grande classe de qualquer cidade civilizada. Quem olhou as casas Peiter ultimamente, deve ter notado. Em vez de carregar, Ingrid descarrega as vitrinas, mas de uma forma tal que ninguém consegue passar da tradicional casa sem para. É uma lição jovem de bom-gosto e bom senso.

O PUBLICO APLAUDE MÚSICA JOVEM

Notável a presença de jovens no recital de Sebastian Bender. Pelo menos 75% por cento estava lá de calça Lee ou calça larga, cabelos longos, badalaques mil pendurados no peito, barbudos, coloridos, sem falsos preconceitos. Os jovens não gostam de música clássica? Aqui prova-se o contrário. O respeito com que ouviram Heiss, Holliger, Widmer, Kachaturian (contemporâneos) e Mozart, Beethoven, Schubert e Chopin (os românticos) só encontra dado de comparação nos aplausos prolongados após cada número. Uma noite aqüíssima. Jovem, dinâmica, quente e sensível. Sebastian Bender: o senhor comove até o osso da alma.

OS PECADOS IMORTAIS COMEÇAM NOS JORNAIS

O primeiro livro de um grande e inédito poeta (inédito em livro) está para estourar. Trata-se de "Os Pecados Imortais" de Geraldo Luz, que entre outras, é professor no Coleg. D. Pedro II. A maioria destes poemas foi publicado em jornais anteriormente. De modo que, quem lê jornal, por antecipação, sabe que o livro em questão vai ser um dos mais importantes da nova poesia catarinense. Não prestigiar, não reconhecer no caso, é grave pecado mortal.

Turismo terá importante empreendimento na Capital

Santa Catarina, a exemplo de vários outros Estados, também começa a despertar para a indústria do turismo considerando nos dias atuais como um dos melhores investimentos ou "como um excelente negócio" no dizer do alto dirigente de um dos maiores estabelecimentos bancários do País. Este prometeu ao presidente da Embratur, investir brevemente, 30 milhões de cruzeiros em projetos turísticos, numa prova de que o setor bancário descobriu que o turismo é mesmo um alto negócio.

Nos próximos dias, uma revolução será anunciada para todo o Estado; a construção do CECOMTUR — Centro Turístico Comercial Santa Catarina o maior complexo comercial de toda a região sul do país.

Será construído de um hotel de categoria internacional, luxuoso cinema, garagem, estacionamento para automóveis e até heliporto, além de galeria com 50 lojas comerciais.

VANTAGENS

Chegou a vez dos catarinenses participarem de um grande empreendimento que é todo seu e dentro do programa do Governo Federal para desenvolver o turismo interno e do Plano de Desenvolvimento de Santa Catarina do Governador Colombo Sales. Trata-se do primeiro projeto integrado daquela meta do Executivo Estadual e ora já em execução. A aquisição de quotas de participação do CECOMTUR, possibilitará rendimentos mensais pagáveis trimestralmente sobre toda a lucratividade do empreendimento, isto é

sobre a exploração comercial do hotel, das lojas, do estacionamento, do cinema, do restaurante.

O quotista em consequência, está fazendo aplicação como se estivesse adquirindo ações de uma empresa, mas de uma grande empresa, cujo lucro será crescente em razão da enorme oportunidade do empreendimento.

Afinal é a modalidade criada para se obter o melhor resultado de um empreendimento destinado a explorar o turismo que nos dias atuais em Santa Catarina é grande negócio. O CECOMTUR não só representará um investimento em turismo, como o seu complexo comercial será sem dúvida alguma, por si só a garantia de que a aplicação através das quotas, determinará o melhor rendimento de papel da atualidade.

Essas quotas além da renda que será certa e mensal pagável trimestralmente, terão alta valorização, atingindo em consequência elevado grau de negociabilidade podendo o quotista dispor a qualquer momento de sua venda a terceiros. Teve dupla valorização: das próprias quotas e imobiliária.

Atualmente no Brasil, estão em construção 38 hotéis e 39 outros projetos estão sendo analisados pela Embratur, num investimento global de quase 2 bilhões de cruzeiros. O CECOMTUR a ser construído em Florianópolis bem no centro da cidade — a uma quadra da Pça XV de Novembro, numa área construída de 18.700 metros quadrados, vai se constituir em um dos maiores empreendimentos do gênero em todo o território nacional.

Barcos com motor Caterpillar foram entregues por Figueras S.A.

"Figueras S/A", Sr. Claus Roger Wachholz, do Departamento de Vendas de Figueras S/A.; Sr. Adriano V. Bauler, também de Figueras S/A.; Sr. Nivaldo Detoite, Presidente da Associação Comercial de Itajaí; Major Manoel Paulino de Moraes e Barros, Sub-Comandante do 1º/23º Regimento de In-

fantaria; Gerentes dos Bancos Bamerindus e Itaú América; Dr. Afonso Balsini, Diretor do Hospital Santo Antônio de Blumenau; Sr. Nelson Tomelin, Assistente de Direção de CIDADE DE BLUMENAU; Padres Jacó Koopmans e Albano José Koehler; Dr. João de Mello e Sra. Vernilda de Mello.

Palestra amanhã

A Associação Catarinense de Medicina, Regional de Blumenau, está comunicando aos industriais, médicos e demais convidados que a palestra do Dr. Edmundo Castilho e assessores a respeito da Cooperativa de Assistência Médico-Hospitalar, será realizada amanhã às 9 horas da manhã no anfiteatro da FURB.

A comunicação foi feita pelo Dr. Lourival Saade, Presidente da Associação Regional de Blumenau.

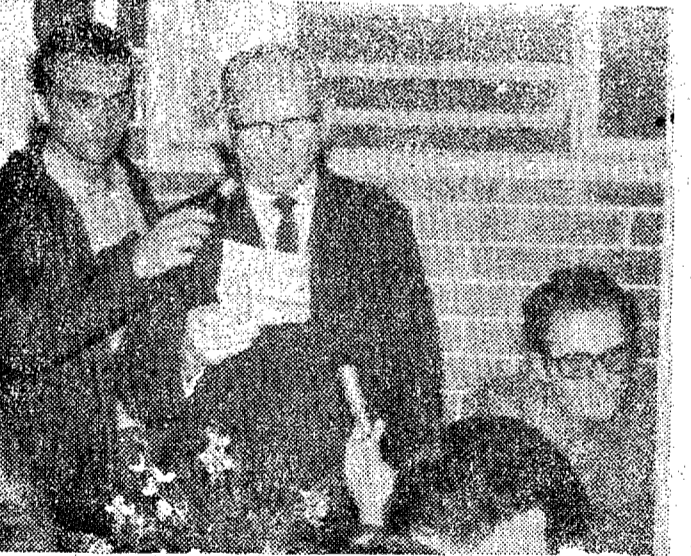

O Sr. Eugênio Krause, Diretor Presidente da importante indústria de pesca, saudou os convidados no banquete, dizendo da importância do acontecimento, e o significado da incorporação de mais dois barcos, com motor Caterpillar, a frota de navios da Companhia de Pesca Krause S.A.



Este é o barco "Krause 5", com capacidade para 170 toneladas. Seu motor é Caterpillar, com potência de 320 cavalos.

Dr. Eugênio Doin Vieira

ADVOGADO E ECONOMISTA
(Registros OAB-SC 1261; CREP-7º Região 0126; CRC 0739; CPF 006645709)

Escritório de Advocacia Especializada em DIREITO TRIBUTÁRIO. Imposto de Renda, IPI, ICM, RECLAMAÇÕES - DEFESAS - RECURSOS - FUSÕES, TRANSFORMAÇÕES E DIVISÕES DE EMPRESAS. Rua dos Ilhéus, 8 - Edifício Aplub - 8º - conj. 85. Fone 4731 - FLORIANÓPOLIS - SC.

PROGRAMA DO SERVIDOR ENTRA EM EXECUÇÃO

Com início da vigência, a 1º de julho, do Programa de Formação do Patrimônio do Servidor Público — pois, de acordo com a Lei que o criou, depois regulamentada, foi aquela a data estabelecida para começo dos recolhimentos — o Governo dá partida a um dos seus mais inspirados instrumentos de justiça social.

Beneficiando todos os servidores em atividades civis e militares, da União, dos Estados, Municípios, Distrito Federal e Territórios, bem como os de entidades de administração indireta e fundações, o PASEP possibilitará a segurança de um patrimônio individual progressivo, que, inclusive, permite ajuda imediata em circunstâncias especiais da vida do participante.

MECÂNICA

Os recolhimentos efetuados constituirão um Fundo, que será aplicado pelo Banco do Brasil, seu gestor, em operações de empréstimos e financiamentos, de várias modalidades. Os valores apurados anualmente, acrescidos de juros, correção monetária e resultados líquidos obtidos com a aplicação, serão distribuídos entre os beneficiários. O Banco do Brasil adotará o sistema de cotas, para efeito do crédito, que será 50% proporcionalmente à remuneração percebida pelo servidor no período e 50% em partes proporcionais aos quinquênios de serviço.

De acordo com a legislação sobre o PASEP — Lei Complementar nº 8, de 8-12-1970 e Resolução nº 183, de 27-4-1971, do Banco Central do Brasil — as importâncias creditadas aos beneficiários, a título de juros, correção monetária e resultados líquidos da aplicação pelo Banco do Brasil, poderão ser levantadas pelo cotista. Quanto ao principal, ou seja, o capital sem aqueles acessórios, poderá ser retirado apenas em condições especiais na vida do servidor: casamento, aposentadoria ou transferência para a reserva, reforma ou invalidez, e para aquisição de casa própria, em forma ainda a ser regulamentada por Lei. Em caso de morte do servidor-beneficiário, a cota será atribuída aos dependentes ou sucessores. As importâncias creditadas aos servidores, referentes ao Programa, não estão sujeitas a imposto de renda ou contribuição previdenciária. Nos termos da Lei e sua regulamentação, contribuem, obrigatoriamente para o PASEP, a União, os Estados, os Municípios, o Distrito Federal e Territórios, incluindo suas autarquias, empresas públicas, sociedades de economia mista e fundações, em percentuais incidentes sobre as receitas líquidas e lucros operacionais, conforme o caso.

Veja se é a Placa de Seu Carro

BL-1875

O proprietário poderá durante o decorrer desta semana, receber seu brinde em

MALHAS THIEMANN

UNIVERSAL VEÍCULOS S/A. - Revendedor FORD