

CORPO DE CRIANÇA ENCONTRADO NO MAR

FLORIANÓPOLIS (AJB) — Dentro de um saco plástico acondicionado numa caixa de papelão, boiando no mar, foi encontrado o corpo, sem vida, de uma menina que se presume tivesse 10 dias.

O corpo foi encontrado na Praia do Goularte, localidade de São Grande, nesta Capital, pelo soldado da PM Nicodemos Martendal e pelo seu companheiro Bento Manuel de Sousa, quando reti-

ravam ostras das pedras daquela praia.

Estranhando o objeto que havia sido atirado à arca pelas ondas, pensaram que se tratasse de contrabando atirado ao mar por algum navio e foram abrir a caixa, dando com a recém-nascida morta, em início de putrefação, imediatamente conduziram o achado à Delegacia de Segurança Pessoal, que iniciou investigações, mas não tem nenhuma pista.

Ivo Silveira irá para o Tribunal de Contas

FLORIANÓPOLIS (AJB) — O Governador Colombo Salles enviará esta semana à Assembleia Legislativa a indicação do nome do ex-Governador Ivo Silveira para o cargo de Conselheiro do Tribunal de Contas do Estado, na vaga aberta com a aposentadoria do Conselheiro Leclian Slovinski.

A mensagem já se encontra assinada.

há vários dias e foi entregue pelo Governador ao Secretário do Governo, Sr. Victor F. Sasse, para que este faça entrega pessoal da indicação à mesa do Legislativo. A informação partiu de fonte parlamentar que assegura não haver dificuldades para que a matéria seja imediatamente aprovada, inclusive com votos favoráveis da Oposição.



Diretor: NAGEL MILTON DE MELLO

Ano II — Blumenau, 3ª-feira, 22 de Junho de 1971 — Número 834

Em Londres o cientista que desertou da Rússia

'Chrysler' manifesta sua opinião sobre a segurança dos carros

SAO PAULO (AJB) — A "Chrysler do Brasil" acredita que os problemas de segurança e de poluição causados pelos veículos devem ser apreciados pela indústria em conjunto, através do comitê técnico do Sindicato Nacional de Automóveis e não pelas empresas individualmente. Foi o que disse ontem o Diretor de Relações Públicas, John de Denshy, em nome do Presidente Burke M. Hyde.

A "Chrysler" está de acordo — prosseguiu — conforme sua filosofia empresarial, em apoiar as iniciativas que procurem melhorar os veículos e garantir a segurança dos ocupantes e demais pessoas e as medidas que forem tomadas a esse respeito, receberão, da parte da "Chrysler", sempre a maior cooperação.

Referindo-se à matéria que tratou dos carros de luxo, na série de reportagens sobre segurança de veículos, publicadas pelo "Jornal do Brasil", John de Denshy observou que o "Dodge" apareceu focalizado de uma forma bastante crítica e que no trabalho existem pontos que precisam de um estudo mais profundo. "Entretanto, disse, nos pareceram que alguns pontos não estão absolutamente exatos, sob o ponto-de-vista técnico".

E concluiu: "Quanto à legislação sobre segurança e poluição, cremos que as medidas devem ser estudadas com muita atenção e cuidado, pois elas não dependem exclusivamente do veículo. Na parte da segurança, por exemplo, devem ser computados os fatores do veículo, do homem, das vias e da aplicação das leis de trânsito".

LONDRES (UPI) — A imprensa britânica disse ontem que Anatoly Fedoseiev, supostamente um alto funcionário do programa espacial soviético que teria desertado para o Ocidente durante a exposição aeronáutica de Paris, estava em Londres devido a um caso amoroso.

O "Daily Express" e outros jornais asseguraram que Fedoseiev enamorou-se de uma jovem britânica, mas os meios diplomáticos negam essa versão.

Fedoseiev abandonou a delegação de seu país em Paris há três semanas e depois de entendimentos com as

autoridades francesas viajou para a Inglaterra. Fontes francesas disseram que Fedoseiev é, ou foi, Vice-Ministro de Investigações Espaciais.

O governo britânico não fez nenhum comentário a respeito das possíveis causas da atitude do funcionário soviético, o qual, se a versão francesa for correta, seria uma das pessoas mais valiosas do bloco soviético a fugir para o Ocidente.

Um breve comunicado do Ministério das Relações Exteriores da Grã-Bretanha diz que Fedoseiev "está no país e recebeu permissão para ficar". Os observadores nota-

ram que o comunicado não faz referência a "concessão de asilo político", aparentemente para evitar prejudicar os familiares de Fedoseiev na União Soviética.

Fontes diplomáticas disseram que dificilmente Fedoseiev ficará na Grã-Bretanha e é provável que viaje para os Estados Unidos.

Os informantes disseram que não há nada de extraordinário no fato de que o nome de Fedoseiev não esteja nas listas dos cientistas soviéticos. Observaram, a propósito, que Sergei Korolev só foi apresentado como o "pai" do programa espacial soviético depois de sua morte.

Presidente da ACATI em Congresso na Venezuela

A Associação Catarinense de Treinamento Industrial-ACATI — esteve reunida na última semana, com a presença de grande número de associados do Estado, bem como de Curitiba (Pr).

Diversos assuntos, de mais relevante importância foram tratados na oportunidade, entre os quais destaca-se a indicação do nome do Sr. Francisco Salles de Oliveira,

Presidente da ACATI, para representar a Associação no Congresso Internacional de Treinamento, que será realizado no mês de julho próximo em Caracas, Venezuela.

Na mesma reunião, foi decidido ainda, a criação do título de sócio honorário da ACATI, que servirá como prova de reconhecimento aos

diversos colaboradores da entidade.

VISITA

Os associados da Associação Catarinense de Treinamento Industrial foram recepcionados na Indústria Textil Companhia Hering, em cujas instalações e dependências foram visitadas, oportunidade em que colheram a melhor impressão da renomada indústria blumenense.

Alunos da FURB vão concluir Cadeira no Jardim Botânico

Os alunos do último ano do Curso de História Natural, da Faculdade de Filosofia Ciências e Letras da Fundação Universidade Regional de Blumenau, seguem amanhã para o Rio de Janeiro, onde durante uma semana frequentarão aulas no Jardim Botânico, concluindo assim a Cadeira de Botânica Sistemática, integrante do currículo do Curso.

O motivo que determinou a ida dos alunos do 4º ano de História Natural para a Guanabara, foi a impossibilidade do Titular da Cadeira vir à Blumenau, sendo mais fácil a ida dos alunos, em número de quatro: Alceu Natal Longo, Luiz Carlos Castanho, Leila Denise Mielhe e Lothar Kriek.

As aulas serão ministradas no próprio Jardim Botânico

do Rio de Janeiro, pelo titular da matéria de Botânica Sistemática da FURB, Pe. Raulino Rietz, que atualmente desempenha as funções de Diretor do Jardim Botânico.

Os 4 alunos que integram a comitiva pertencem ao colégio de professores do Colégio Normal Pedro II, de nossa cidade, e graças a

colaboração dos demais professores que fazem parte do Departamento de Biologia e Ciências do C.N. Pedro II, os alunos não serão prejudicados com a falta dos mesmos, que serão substituídos nas respectivas disciplinas.

Falando ontem a CIDADE DE BLUMENAU, o Professor Lothar Kriek informou que, segundo afirmações do Diretor da Faculdade de Fi-

losofia, Ciências e Letras, Dr. Rivaldavia Wolstein, a Fundação Universidade Regional de Blumenau dará uma ajuda de custo aos alunos que seguirão para a Guanabara. Disse ainda o Professor Lothar Kriek, que a viagem muito dependeu também da colaboração do Diretor do Colégio Normal Pedro II, Professor Joaquim Floriani.

EIG adquiriu controle acionário da "S/A Tecidos e Bordados Lapa"

A "Empresa Industrial Garcia S/A", de Blumenau, acaba de adquirir o controle acionário da "S/A Tecidos e Bordados Lapa", de São Paulo, cujo capital social era de 13 milhões de cruzeiros. A transação foi concretizada no último dia 17, informou ontem a CIDADE DE BLU-

MENAU o Dr. Nelson Salles de Oliveira, membro do Departamento Jurídico da Empresa.

A "S/A Tecidos e Bordados Lapa", que até o final do ano continuará a girar com esta denominação, passando posteriormente a se

constituir como uma filial da "Empresa Industrial Garcia S/A", é composta por uma filiação, com 13.500 fusos para fios, cardados e penteado; por uma Tecelagem, com 204 toares automáticos de 2 a 2,80 metros de largura e por uma Tinturaria para tingimento e aca-

bamento de fios e tecidos, inclusive com mercerização. Toda a maquinaria é moderna, dos quais 80 por cento foram adquiridos em 1960, mas que somente em 1965 foram montados e passaram a operar.

A Diretoria, que funcio-

nará até a "EIG" transformar em filial, está assim constituída: Diretor-Superintendente: Dr. Ralph Jorge Leitner, Diretor-Administrativo — Sr. Jorge Luiz Buechler, Diretor-Financeiro — Sr. Mário Egerland e Diretor-Secretário Sr. César José Moskoz.

Inauguração da INDUSPESCA



Com a presença do Governador Colombo Machado Salles; Dr. Victor Fernando Sasse, Secretário do Governo; Dr. Alcides Abreu, Secretário do Desenvolvimento; Deputado Estadual Nelson Pedrini, Presidente da Assembleia Legislativa de Santa Catarina; Dr. Carlos Cid Renaux, Presidente da Federação das Indústrias do Estado de Santa Catarina; Sr. Enio Guerreiro, Prefeito Municipal de Porto Belo, foi inaugurado no último domingo em Porto Belo, a Indústria Brasileira de Pesca-INDUSPESCA.

Com modernas instalações dispostas de modo moderno maquinário de procedência nacional e internacional, a INDUSPESCA possui 450 metros de praia e 100 mil metros quadrados de área, e sua produção

abrange camarões, sardinhas, tainhas, anchovas e corvinas, possuindo uma capacidade diária de congelamento de 38 toneladas.

O projeto definitivo da INDUSPESCA aprovado pela SUDEPE, prevê um investimento de Cr\$ 29.011.000,00.

No flagrante acima, vemos a esquerda o Sr. Arnaldo Ricciardi, Diretor Presidente e a direita o Sr. Orlando Manoel Broglio, Diretor Adjunto da INDUSPESCA, quando faziam a entrega ao Governador Colombo Machado Salles, que se acha ao centro das embalagens que servirão para a exportação de camarão.

O ato inaugural, foi marcado com um almoço de confraternização, com a participação de 320 convidados.

ENCHENTES

MEDIDAS preventivas contra as periódicas cheias que se verificam no Vale do Itajaí, são objetos de projetos elaborados desde 1956, em âmbito federal. Não obstante, carecemos ainda das garantias mínimas que por justiça devemos exigir, as populações de toda a região, valendo-nos para tanto da nossa contribuição expressiva no desenvolvimento estadual e nacional e mais, para evitarmos os prejuízos incalculáveis para a nossa economia, oriundos dessas catástrofes que de vez em quando nos assolam.

DE ACÓRDO com os levantamentos técnicos há anos efetuados, o problema só seria resolvido com a

implantação de cinco barragens, uma no rio do Oeste (Taio), uma em Ituporanga (Barragem Sul), outra em Ibirama (Rio Herólio), outra em Rodeio e finalmente a de dragagem e retificação do Rio Itajaí-Mirim. As informações que nos chegam adiantam que o Ministério do Interior ainda não se pronunciou sobre a construção de diversas estradas rurais para substituir aquelas que ficarão submersas com as futuras obras. Caminhamos, pois, muito devagar, enquanto se acelera o nosso progresso, com perspectivas de sempre maiores prejuízos com as enchentes.

PORISSO MESMO foi muito oportuno o pronunciamento do Deputado Federal Abel Avila dos Santos na Câmara Federal, seguinte de tal interferência anterior no mesmo sentido, manifestando o receio e a expectativa de nossa gente com respeito ao assunto, que atinge como se sabe, a todos os habitantes da região do Vale do Itajaí. A certa altura de seu discurso, pronunciado na última sessão da Câmara Federal, o nosso representante expressou o pensamento do nosso povo, dizendo que "... não nos é mais possível esperar. O espectro da tragédia nos ameaça a cada temporada de chuvas. Assim como passamos, às vezes, dois ou três

anos sem a ocorrência das cheias, estamos sujeitos à repetição periódica e constante do transbordamento do sinuoso rio Itajaí, trazendo para a laboriosa gente do Vale e de Blumenau, permanentes preocupações."

"FICA PORTANTO, o nosso mais veemente apelo ao Governo Federal para que dê a atenção devida aos anseios dos catarinenses que habitam o Vale do Itajaí, de forma que fique solucionada, dentro do menor prazo possível, esta angustiante preocupação, já transmitida em várias ocasiões nesta Casa do Congresso."

ROTEIRO DA CIDADE

Fila-mática

ANO 3º — ABRAJOF-33 — Número 93

MALHAS THIEMANN

Malhas finas para
Senhoras e Cavalheiros
VAREJO E ATACADO
Rua João Pessoa, 1115 — BLUMENAU

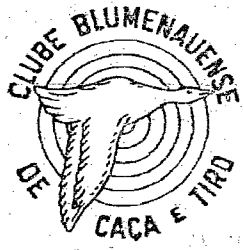

Passo horas agradáveis no "clube da colina". Restaurante sob a direção do Sr. Harry Schulze — Salão para festas — Canchas de boia e bocha — "Stand" de tiro ao alvo. Telefone: 22-0947.

SUPER-MERCADO KOFFKE



O mais tradicional da cidade com o maior sortimento. — Aberto também aos domingos. Rua 15 de Novembro, 55 — Telefone: 22-1055.



Lançamentos e novidades em tecidos — Roupas esportivas — Malhas — Trajes para a praia — Rua 15 de Novembro, nº 701 — Telefone: 22-1814



CASA FLAMINGO LTDA.

A casa das toalhas

O maior e mais variado sortimento dos afamados produtos textéis do Vale do Itajaí.

Filiada a: Diners, CBC, Carte Blanche, Citycard, Cartão Bradesco, etc.
Rua 15 de Novembro, 367 — Telefone: 22-0619.

Casa Peter

Os últimos lançamentos da moda masculina feminina em confecções e tecidos — Artigos de cama, mesa e banho — Tapetes e cortinas — Tudo para o seu lar nas três lojas da "Casa Peter": Rua 15 de Novembro, nºs 519, 553 e 643 — Três endereços que garantem artigos de qualidade, a preços realmente baixos. Filiação ao Diner's — Cartão Bradesco — CBC e Cheque Ouro, do Banco do Brasil.

CONTINENTAL

(CHURRASCARIA e BAR)

Tradicional estabelecimento sob a direção do Sócio-Gerente, Sr. Rodolfo Sasse. — Local bastante frequentado pelos bons "gourmets". — Chopp da "Antarctica". — Não funciona às segundas-feiras.
Rua 7 de Setembro, nº 560 — Telefone: 22-0834.

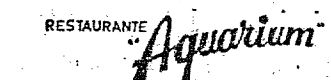

Ambiente de classe — Salão de chá para festas e banquetes — "Menú" internacional — Aos Sábados: "feijoada à brasileira" — Anexo funciona o "Drink-Room", aberto o partir das 18 horas — Rua 15 de Novembro.

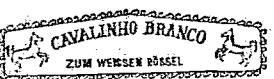

Pratos da cozinha alemã — Jardim ao ar livre — Músicas típicas — Ponto ideal de "bate-papo" — Chopp exclusivo da "Brahma" — Alameda Rio Branco, 165 — Telefone: 22-1363

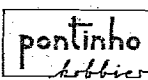

Seu filho vai adorar, e você também MATCHBOX SUPERFAST — a pista de corridas do momento — grande novidade.
R. 15 de Novembro, 681 - Blumenau



A MALHA DO HOMEM

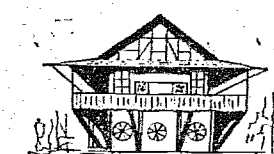

O restaurante predileto dos turistas — Local panorâmico, com pista de dança e músicas típicas todas as noites — Cardápio de classe — Aberto a partir das 11 horas.
MORRO DO AIPIM - Telefone: 22-0552



Tradição e Qualidade em Artigos de Malha

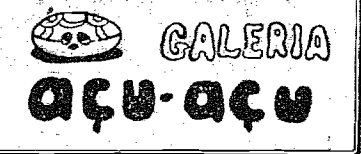

Arte e Artesanato "Barriga-verde"
Rua 15 de Novembro 1176



Artigos para damas e cavalheiros — Brinquedos e finos presentes — Material de cine-foto — Cortinas — Radios e rádios portáteis — As últimas novidades em discos.
— Rua 15 de Novembro, nº 1528 — FONES: 22-0256 e 22-0245



(BAR — CHURRASCARIA — RESTAURANTE)
Especialidades da casa: galeto — costela — lombo de porco — frango ao espeto — filé de peixe — camarão e "aquele" T-Bone Steak — Ambiente de amigos para o "bate-papo" — "Chopp" em caneco.
RUA 7 DE SETEMBRO, 860 — TELEFONE: 22-1249



TOALHAS
ARTEX
A MODA EM TOALHA

VAMOS COLABORAR COM a empresa Brasileira de Correios e Telégrafos. Ponha sua carta para correr. Use o código de endereçamento postal. CEP, quer dizer Código e Endereçamento Postal. Também quer dizer que os Correios estão trabalhando em alta velocidade, em alta eficiência. Naturalmente você já deve ter notado que, sua correspondência tem vindo com mais rapidez, mais eficiência na entrega, isto tudo porque, outros já estão colaborando com o C.E.P. Isto posto, você deve observar sempre o seguinte: Na frente do envelope de todas as suas cartas, coloque normalmente o endereço. Mas não esqueça do C.E.P. do destinatário que deve ser colocado desta maneira e nesse exato lugar, precedendo o nome da localidade. Assim: Ilmo. Sr. Frederico Antunes de Oliveira, Rua Marambaia, 777.01.531 São Paulo. Não se esqueça de colocar no verso do envelope seu nome, endereço e o seu próprio Código de Endereçamento Postal. Assim: Remetente: Maria Praxedes

dos Santos, Avenida São Caetano, 77-88.320-Brusque - SC. Esta é a nossa modesta colaboração, junto a EBCT, com parte da matéria extraída do folheto... "como usar o CEP".

DO BRASIL. — Campeonato de volley, está sendo muito elogiado pela imprensa especializada, por ser, como de fato o é, um dos mais lindos jogos emitidos no corrente ano em todo o mundo.

DA TCHECOSLOVÁQUIA. — Intercessão é o tema da nova série de selos comemorativos, valores de 20c-40c-60c-1,20 coroa e 1.60 coroa.

DE SUOMI-FINLÂNDIA. — Com o valor de 030 mk, com data para 19 do corrente, está sendo anunciado a emissão de um selo postal, motivo Aquarium-Planetarium.

DA HOLANDA. — Motivo EUROPA-71, dois valores entraram em circulação, de 25c e 45c, em data de 29 de maio.

DA DEUTSCHES BUNDESPOST BERLIN. — Para o dia 25 do corrente está sendo aguardada uma emissão de um selo comemorativo, homenageando o Presidente Heinemann, valor de 60Pf.

Da Prefeitura Municipal de Guaratinguetá, recebemos atencioso convite para assistirmos as solenidades de abertura da LI Exposição Filatélica do Vale do Paraíba, nos dias 29 de maio a 6 de junho. Acontece que, o convite foi postado no correio no dia 28, passou em Taubaté dia 31 de maio e

chegou aqui, dia 6 de junho, tudo comprovado com os respectivos carimbos. Esperamos que tudo tenha corrido muito bem, são os nossos votos, e gratos pela atenção.

DA TURQUIA. — Série de seis selos comemorativos, em homenagem a Aviação turca. Sendo o selo do valor de 250k., com impressão dourada, na parte que se refere ao emblema.

Correspondência para Oscar Gustavo Krieger, Caixa Postal, 4. Brusque - SC.

INDIA PREPARADA PARA ENFRENTAR PAQUISTÃO

SRINAGAR, CAJEMIRA, 21 (UPI) — A Primeira Ministra Indira Gandhi usou hoje que a Índia está completamente preparada para enfrentar qualquer nova agressão do Paquistão.

Em declarações à imprensa antes de partir para Nova Delhi, a senhora Gandhi disse que a Índia não se perturbará pela propagação de hostilidade do Paquistão. «Estamos preparados para desbaratar qualquer tentativa do Paquistão de aproveitar

tar a sua guerra civil para criar perturbações no país», acrescentou.

A primeira ministra também descartou a possibilidade de uma reunião de cúpula entre os governantes dos dois países — a Índia e o Paquistão — a fim de discutir a situação do movimento rebelde Bangla Desh (Nação Bengali), que perturbou as relações.

Perguntada pelos jornalistas sobre se havia chegado o momento de recontatar o movimento rebelde de Bangla Desh, a senhora Gandhi disse que «isso depende da política do governo, e não somente do que o povo pede.»

Houve um pronunciado movimento de opinião pública na Índia favorável ao reconhecimento do movimento rebelde de Bangla Desh como governo e a senhora Gandhi já deu seu apoio moral aos rebeldes.

ADVERTENCIA

NOVA DELHI, 21 (UPI) — O Ministro de Defesa da Índia, Jagjivan Ram, advertiu que o Paquistão está criando uma situação tal que pode levar a guerra entre ambos países.

Ram falou ontem às tropas estacionadas no estado de Punjab e suas declarações foram difundidas hoje pela Rádio Panindia.

ECT: conclave é encerrado

RIO (AJB) — A Empresa Brasileira de Correios e Telégrafos concluiu o seminário que serviu para sistematizar junto aos 33 diretores regionais a nova mentalidade administrativa. Foram seis dias de exposições e debates, analisando-se desde o moderno conceito de empresa até a racionalização do serviço postal. A mudança de mentalidade da ECT, com reflexos sobretudo no campo do treinamento de pessoal e no aproveitamento da mão-de-obra ociosa foi assimilada pelos diretores regionais, que por sua vez debateram os problemas específicos que enfrentam em suas regiões, buscando uniformizar e simplificar as soluções.

A política de treinamento e desenvolvimento de pessoal foi um dos temas mais importantes debatido no seminário, sob responsabilidade da equipe do Departamento de Pessoal da ECT.

O treinamento como forma de dotar a empresa de mão-de-obra especializada, proporcionando melhores índices qualitativos e quantitativos, foi a base inicial da exposição, que partiu da análise da Escola de Aperfeiçoamento de Correios e Telégrafos, criada em 1934 e reorganizada em 1964.

Segundo o relatório divulgado pela equipe responsável pela tema, a ECT recebeu nova estrutura, sendo criada a Divisão de Treinamento para o planejamento e controle de cursos de informação e formação profissional.

No estudo divulgado é feita uma previsão da necessidade de um quadro de 113 mil funcionários em 1980, na proporção de um para mil habitantes.

Com base neste número foram determinadas as necessidades de treinamento de pessoal, que deve cobrir um efetivo de 2360 funcionários para curso técnico de nível médio, de 11800 técnicos para curso de supervisores, abrangendo ainda pessoal de execução, com cursos de 90 dias para 41400 funcionários e de 30 dias para 69 mil carteiros.



HORÓSCOPO

Omar Cardoso

TERÇA-FEIRA — 22/JUNHO/1971



ARIES — O melhor que poderá fazer neste dia será fazer prevalecer seu otimismo, decisão e capacidade de liderar. Se demonstrar receios e dúvidas, poderá afastar ou perder amigos de sua maior confiança.



TOURO — Alguém do signo de Peixes poderá proporcionar uma valiosa chance de conseguir seu ideal no plano profissional. Saiba testar suas possibilidades de realização e saiba dar a si mesmo o devido valor.



GEMEOS — Este lhe será um dia benéfico em tudo, quer nos negócios, quer no setor sentimental e na vida familiar. Todavia, procure não errar duas vezes, pois poderá ser alvo de acerba crítica de amigos e vizinhos.



CÂNCER — Marte poderá influir de modo intenso sobre seu sistema nervoso tornando-o mais agressivo(a) de certa forma. Mas procure agir com cautela, visando única e exclusivamente o bom sucesso.



LEÃO — Se agir com atenção e cuidado, terá hoje um dia feliz e repleto de realização, pelo mínimo quanto ao setor profissional. Pique de sobreaviso que tudo acabará bem. Dia neutro para a vida sentimental.



VIRGEM — Dia bastante agradável. Há prenúncios de alegria no lar e também quanto às coisas do coração. Fazendo tudo com calma, método e prudência, as coisas lhe sairão satisfatoriamente bem. Sucesso na profissão.



LIBRA — Sendo o dia favorável para Câncer, no setor profissional, o é também para você, porque a Lua representa sua elevação social. Hoje você terá a colaboração de pessoas amigas e nativas de Câncer, Escorpião e Peixes.



ESCORPIÃO — Esta lhe será uma terça-feira das mais benéficas deste período zodiacal, pois lhe pressagia muito sucesso, alegria espiritual, notícias agradáveis e contatos com personalidades que o(a) ajudarão futuramente.



SAGITÁRIO — Influências astrais relativamente favoráveis à sua vida profissional, em especial se se dedica à advocacia ou cuida de assuntos jurídicos ou religiosos. Todavia, preste mais atenção às coisas que ouvir.



CAPRICÓRNIO — Fique prevenido sobre a parte negativa deste dia, pois estará propenso(a) a criar inimizades ou encontrar obstáculos com relativa facilidade. Mantenha a confiança em si e aja com prudência, que tudo irá bem.



AQUÁRIO — Se precipitar as coisas, poderá arrepender-se depois, uma vez que a impaciência tem estragado ou comprometido muito dos seus melhores planos e projetos de ação. Saiba compreender as pessoas mais jovens.



PEIXES — Se você tem sido bom, hoje deverá receber a justa e merecida recompensa. É possível que tenha apoio total de pessoas nascidas em Aries, Leão e Sagitário, signos que lhe são muito promissores.



CÂMARA JÚNIOR DE BLUMENAU
Reuniões às quintas-feiras, às 20 horas, no TEATRO CARLOS GOMES



ARTCROM
CLICHES - FOTOLITOS
Rua Abdon Batista, 133 - Joinville - SC

CIDADE DE BLUMENAU

Propriedade de A NOTÍCIA S/A. Empresa Jornalística

Direção, Redação e Escritório:
Rua Namy Deefe, 175
Telefone — 22-1952
Blumenau - SC

DIREÇÃO
Arnór Fröhstick
Dir. Adm. Geral
Nagel M. de Mello
Dir. Adm. Regional
Nerval Pereira
Diretor de Redação
Realy Silveira
Diretor Técnico

Assistente
REDAÇÃO
Horácio A. Braun
Redator
Oscar Jenichen
Redator Auxiliar
Edemar Anusek
Redator Esportivo

CORRESPONDENTES
FLORIANÓPOLIS
Osmar A. Teixeira
SÃO BENTO DO SUL
Arno Fendrich
S. FRANCISCO DO SUL
Amaury G. dos Santos
GUARAMIRIM
Eldio C. Peixer
CAMPO ALEGRE
Lauro Schwarz
CORUPÁ
Ernesto Felipe Blunk
ITAJAI
Afonso Luiz da Silva
TIMBO
Sr. Gerold Ziekuhr
PREDENTEN GETULIO
Aroldo Schuenke

SUCURSAL BRUSQUE
Rua Rui Barbosa, 35
Caixa Postal 135
REPRESENTANTES EXCLUSIVOS
S I T R A L

Rio de Janeiro: Avenida Bira-Mar, 408 - Grupos 606 e 607
Fone 222-9204
SÃO PAULO: Rua Seminário, 199 - 2º andar - Conj. 22 - Fone 34-9853
CURITIBA: Edifício Arthur Hauer - 11º andar - Rua B. HORIZONTE - Fone Tufis, 207 - 8/503
RECIFE: Rua Nova, 225 6º andar - S/612 - Fone 4-4554

PORTO ALEGRE: PROPA LIDA — Rua Cel. Vicente, 456 - 2º andar - Caixa Postal, 2.390.

Nº do Dia Cr\$ 8,30
Nº Atrasado Cr\$ 0,40
Assin. Anual Cr\$ 60,00
Assin. Sem. Cr\$ 49,00

ELETOBRÁS pesquisa o mercado de energia no Sul

O mercado de energia elétrica da Região Sul e as condições de suprimento aos consumidores industriais do Paraná, Santa Catarina e Rio Grande do Sul estão sendo pesquisados por técnicos da ELETOBRÁS, em conjunto com as empresas concessionárias locais e a Fundação Getúlio Vargas.

A pesquisa abrange também uma parte do Estado de São Paulo — Campinas, Araraquara e Ribeirão Preto — na área de concessão da Companhia Paulista de

Fôrça e Luz. Os dados obtidos servirão de base aos estudos para a utilização racional dos potenciais energéticos da Região Sul, objetivando o atendimento do mercado até 1985.

PRAZO

Sessenta pesquisadores estão trabalhando no levantamento do mercado de energia elétrica da Região Sul, sendo 20 em Curitiba, 20 em Florianópolis e 20 em Porto Alegre. Em Campinas, Ara-

quara e Ribeirão Preto, as equipes são formadas por técnicos da Companhia Paulista de Fôrça e Luz.

Os trabalhos serão concluídos em 90 dias e terão

a supervisão do Economista Antônio Carlos Queiroz e do Engenheiro Nelson Tavares da Cunha Melo, do Departamento de Planejamento da ELETOBRÁS.

DADOS

Além dos dados sobre registro do consumo de ele-

tricidade, a pesquisa procura levar alguns consumidores a manter geradores próprios; existência de empresas concessionárias no local; solicitação de ligação na atendida; problemas técnicos de suprimento; tarifa elevada, ou geração própria mais barata.

Os resultados da pesquisa serão analisados para aplicação nos planejamen-

tos sob responsabilidade do Comitê Coordenador dos Estudos Energéticos da Região

RFF melhora os sistemas

Relatório que a Rede Ferroviária Federal enviou ao Ministro Mário Antônio de Almeida, dá conta de que já foram recebidas 33 notas técnicas, de total 180 encomendas, 100 de fabricação espanhola e 80 de indústria nacional. O relatório destaca que pelas inovações introduzidas nos Sistemas Regionais, as ferrovias vêm transportando mais carga e passageiros em menor número de trens, através de uma adequação racional de suas locomotivas e melhor distribuição de seus horários.

De acordo com o esquema traçado pela RFFSA, 16 das locomotivas foram destinadas à 13ª Divisão do Rio Grande do Sul e serão utilizadas como reforço no escoamento da próxima safra de trigo gaúcho e paranaense. As outras 17 foram reservadas para a 4ª Divisão Leste, integrante do Sistema Nordeste da Rede Ferroviária Federal.

JUIZO DE DIREITO DA PRIMEIRA VARA DA COMARCA DE BLUMENAU

Edital de Citação de Interessados Incertos Com o Prazo de Dez (10) Dias

O DOUTOR JOÃO PAULO PASQUALI, Juiz Substituto em exercício na 1ª Vara da Comarca de Blumenau, Estado de Santa Catarina, na forma da lei, etc.

FAZ SABER, a todos quantos o presente edital virem ou dele conhecimento tiverem que por parte de ARNO BUERGER, foi apresentada a este Juízo, a petição do seguinte teor: "PETIÇÃO" Exmo. Sr. Dr. Juiz de Direito da Comarca de Blumenau, Diz ARNO BUERGER, por seu advogado infra-assinado, nos autos da concordata preventiva registrada sob nº 198/69, que a presente é para expor e afinal requerer a V. Excia. o seguinte: 1º) — o suplicante requereu concordata preventiva perante esse M.M. Juízo, em 10 de junho de 1969, no qual se propôs para pagar integralmente os credores quinqüenários no prazo de vinte e quatro (24) meses, sendo que dois quintos (2/5) no primeiro ano, e o restante no segundo, juntamente com juros de dez por cento (12%) anuais, até o pagamento efetivo da dívida, ou depósito em juízo; 2º) — concedida a concordata, conforme sentença do dia 11 daquele mês e ano, o requerente passou a pagar os credores, os quais, à medida em que foram satisfeitos, pediram e obtiveram o desentrelhamento das respectivas habilitações, como poderá ser certificado pelo cartório competente, restando, no momento, apesar, os abaixo relacionados que não foram atendidos por motivos alheios à vontade do petionário: Lídia Truppel, crédito de Cr\$ 1.200,00, juros Cr\$ 288,00, total de Cr\$ 1.488,00; São Paulo Alpargatas S.A., crédito de Cr\$ 1.482,48, juros Cr\$ 355,88, total de Cr\$ 1.838,36; Araújo Costa, crédito de Cr\$ 1.496,17, juros Cr\$ 359,04, total de Cr\$ 1.855,21; e Comércio e Indústria Atlanta S.A., crédito de Cr\$ 925,02, juros Cr\$ 222,00, total de Cr\$ 1.147,02; 3º) — o teor do art. 175, da Lei de Falências, alterada pela Lei nº 4.983, de 18/5/1966, o prazo para o cumprimento da concordata inicia-se na data do pedido, determinando os incisos I e II do citado dispositivo, que o devedor é obrigado a depositar, em juízo, as quantias correspondentes às prestações que se vencerem, até o dia imediato ao dos respectivos vencimentos, se a concordata for o prazo, bem como as custas, despesas do processo e a remuneração devida ao comissário, dentro dos trinta dias seguintes à data em que for proferida a sentença de concessão da concordata. No tocante às despesas judiciais, o postulante já as atendeu na época oportuna, como também poderá ser certificado pelo cartório, depositando, neste ato, as importâncias destinadas ao pagamento dos oradores retro nomeados. Face ao exposto, estando pagos os credores e demais obrigações legais, requer o concordatário ora suplicante, se digno V. Excia., após cumpridas as formalidades legais a que se refere o art. 155 e seus parágrafos, da citada Lei de Falências, julgar cumprida a concordata, declarando extintas as obrigações do devedor. Ontem, dia 10 de junho de 1971, não houve expediente forense. Nestes termos, Pede Deferimento. Blumenau, 11 de junho de 1971. (ass.) Ayres Gonçalves. Inscrição nº 0.062, AO/BSC. "DESPACHO". Cumpra-se o § 1º do art. 155 da Lei de Falências, marcado o prazo de 10 dias para a reclamação dos interessados. Em 17.6.71. João Paulo Pasquali, Juiz Substituto em exercício na 1ª Vara." DADO e passado nesta cidade de Blumenau aos dez e sete dias do mês de junho do ano de mil novecentos e setenta e um: Eu, (ass.) Eulina L. Silveira, Oficial Maior, o escrevi, e Eu, (ass.) Sérgio Alberto da Nóbrega, Titular do Cartório do Cível e Comércio o confiro e assino.

Blumenau, 18 de junho de 1971

(ass.) JOÃO PAULO PASQUALI
Juiz Substituto em exercício na 1ª Vara

Blumenau, 18 de junho de 1971
(ass.) SÉRGIO ALBERTO DA NÓBREGA
Titular do Cartório do Cível e Comércio

O FATO DE ONTEM... NA FOTO DE HOJE!



graças à rapidez e à qualidade da Clicheria Artorom



agora em nova fase

ARTOROM "o clichê na hora certa"

Rua Adolpho Batista, 133 - Fone 2428 - Joinville - SC

JUIZO DE DIREITO DA 2ª VARA CÍVEL DA COMARCA DE BLUMENAU

EDITAL DE PRAÇA

O DOUTOR PROTASIO LEAL FILHO, JUIZ DE DIREITO DA 2ª VARA DA COMARCA DE BLUMENAU, ESTADO DE SANTA CATARINA, NA FORMA DA LEI, ETC

FAZ SABER que no próximo dia 22 de junho, às 10 horas, à porta principal do edifício do Fórum, será levado à venda em praça pública do imóvel abaixo especificado, penhorado a TERCILIO FELIPPI nos autos da ação executiva movida por CORTUME WALTER THOMSEN LTDA., pelo preço mínimo da avaliação, que foi de Cr\$ 5.000,00; um terreno situado nesta cidade, à rua Nova Friburgo, fazendo frente em 15 mts. para a mencionada rua; fundos em 15 mts. com o lote nº 2 de Samuel August; extrema de um lado em 26,85 mts. com terras de Natal Tomio, e de outro lado em 27,28 mts. com o lote nº 3, de Hermann Hofschulte, edificado com uma casa de moradia. Eu, (ass.) EULINA L. SILVEIRA, Oficial Maior, o escrevi, e, eu (ass.) SÉRGIO A. DA NÓBREGA, titular do cartório, o assino.

Blumenau, em 20 de maio de 1971

(ass.) PROTASIO LEAL FILHO
Juiz de Direito da 2ª Vara
(ass.) SÉRGIO ALBERTO DA NÓBREGA
Titular do cartório do Cível e Comércio

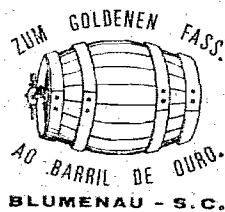

Ao Barril de Ouro PRATO DO DIA

HOJE TERÇA-FEIRA —
VITELA ASSADA C/LEGUMES E BATATAS
Rua Nereu Ramos, 11

UM ROTEIRO AO TURISTA

INDICADOR COMERCIAL DE BLUMENAU

ARTIGOS DOMÉSTICOS

Lojas Zadrozny S/A — XV de Novembro, 1244.

AUTOMÓVEIS - AGÊNCIAS E CONSERTO

Volkswagen — Com. de Importação e Exportação Blumenau S/A., Rua Itajaí 881 — Fones 22-0750, 2-0757 e 22-0759.
Chevrolet — Casa Royal S/A. — Rua 7 de Setembro, 1368

BOUTIQUES

Jane Pret a Porter Modas (Exclusivamente Imperchic e Cacharrel) — Rua Petrópolis, 342.

CHOCOLATE

Bomboniere Orion — Rua Marechal Floriano Peixoto, 33.

CHURRASCARIAS

Churrascaria e Bar Continental — Rua 7 de Setembro, 559

CRISTAIS — LOJAS

CASA MOELLMANN S/A. — XV de Novembro, 1891.

FARMÁCIAS

Drogaria e Farmacia Catarinense S/A. — XV de Nov. 542
Farmácia Sântitas — XV de Novembro, 591.

FLÓRES — LOJAS

Lapinha Flores — XV de Novembro, 1502

FOTOGRAFIAS — ARTIGOS E EQUIP.

Foto Dietz — Padre Jacobs, 10 (Junto à Torre da Matriz).

HOTÉIS

GRANDE HOTEL BLUMENAU
Alameda Rio Branco, 21 — Fones: 22-0415 e 22-0288
HOTEL GLÓRIA
Rua 7 de Setembro, 954.

LANCHONETES

KIPAO LANCHES — Rua 15 de Novembro, 461 — Galeria Busch — Fone 22-0302

LIVROS — LOJAS

Livraria e Gráfica do Vale S/A — Rua Marechal Floriano Peixoto, 31.
Tipografia e Livraria Blumenauense S/A. — XV de Novembro, 819.

SALÃO DE BELEZA - GRANDE HOTEL

Anexo ao Salão de Mármore no andar Social — Fones: 22-0415 - 22-0288.

Nova estrada pelo litoral

O Ministro Mário Andreazza anunciou que no final de 1972 estará concluído todo o trecho da BR-101 entre Feira de Santana, na Bahia e João Neiva, no Espírito Santo, completando-se assim, toda a ligação asfáltica entre o Rio e Salvador, pelo litoral, cujo percurso poderá ser coberto de automóvel em apenas 15 horas.

O Titular dos Transportes percorreu, acompanhado pelo seu Chefe de Gabinete, Cel. Rocha Maia, Diretor de Obras do DNER, Evaristo Nogueira de Sá e outros engenheiros de sua assessoria técnica, 147 kms das estradas BR-324, de Salvador até o entroncamento com a BR-101 e daí por esta rodovia até a cidade de Cruz das Almas.

Toda a extensão da BR-101 nos Estados da Bahia e Espírito Santo, em plena execução, está sendo financiada pelo Banco Mundial, através de convênios em fins de 1970.

RECAUCHUTAGEM

DESENHO G-8 SÔMENTE NA



AGORA TAMBÉM PARA

CHEVROLET "OPALA"

RUA SÃO PAULO, 777 — TEL: 22-1240

Box para banheiro

em alumínio anodizado. Esquadrias de ferro, portas, portas de enrolar, para vitrines e garagens.

Serralharia Flórida Ltda.

RUA SÃO PAULO Nº. 295 — BLUMENAU
TELEFONE: 22-0706

Códigos Nacionais:
Santos, Guarujá e Cubatão: 0132
Londrina e Araçongas: 0432

E lembre-se: entre meia-noite e seis horas da manhã, as tarifas são super-reduzidas. Você tem um desconto de 60%!

EMPRESA SERRA SILEIRA DE TELECOMUNICAÇÕES EMBRATEL
Vinculada ao Ministério das Comunicações

A Cidade e a Notícia

INAUGURAÇÃO: A "Casas Huddersfield Tecidos S/A", com matriz no Rio de Janeiro, inaugurou ontem em Blumenau a sua vigésima segunda filial no Brasil, oferecendo um coquetel em respeito ao expressivo acontecimento.

Localizado à Rua 15 de Novembro, 514/518, o novo estabelecimento é especializado em casimiras, linhos, tergalis, tropicais etc., estando sob a gerência a cargo do Sr. Ivan Martins Tomaz.

O ato inaugural, que foi realizado às 18 horas, contou com a presença de autoridades, elementos representativos do comércio e indústria, além de dirigentes da organização anfitriã.

AUDIÊNCIA: Membros da Comissão Municipal de Turismo de Blumenau solicitaram uma audiência ao Governador Colombo Machado Salles. Assunto: convite oficial ao chefe do Executivo catarinense para comparecer ao "1º Encontro Internacional de Cantores", a realizar-se nesta cidade nos dias 17 e 18 de julho, sob os auspícios da CMT e do "Centro Cultural 25 de Julho".

BOLSA DE VALORES: A venda de papéis prossegue despertando o interesse do público, bem como dos investidores, constituindo-se na "coqueluche" do momento.

Na última semana a Bolsa de Valores da Capital do Estado totalizou um movimento de Cr\$ 228.055,00, tendo negociado 108.823 títulos.

No mercado da Bolsa na semana passada apenas duas indústrias de Santa Catarina estiveram presentes: a "Teclagem Kuehnrich S/A" e a "Sadia Concordia S/A". A primeira movimentou 88.790 ações, cujo valor negociado variou de Cr\$ 2,00 a Cr\$ 2,68, num total de Cr\$ 187.989,00, ao passo que a segunda negociou 20.033 títulos de Cr\$ 1,00 numa cotação de Cr\$ 2,00, somando Cr\$ 40.066,00.

Por sua vez, o Fundo Catarinense de Investimentos, cujo valor da cota está fixado em Cr\$ 3,60, atingiu a importância de Cr\$ 4.135.093,59.

CURSO DE INFORMAÇÕES: A Escola de Blumenau do Serviço Nacional do Comércio iniciará hoje nas dependências da Biblioteca Pública Municipal "Fritz Müller" um Curso de Informações Turísticas, constando do programa: "Noções de Turismo", a cargo do Prof. João Carlos von Hohendorf; "Relações Humanas", pelo Prof. Rodolpho B. Xavier; "Geografia e História de Interesse Turístico", pelos Profs. José Ferreira da Silva e João Carlos von Hohendorf; e "Educação Moral e Cívica", a cargo do 1º/23º Regimento de Infantaria.

As aulas serão ilustradas com "slides", cartazes e mapas.

INSTALAÇÃO DE NÚCLEOS: Consoante CIDADE DE BLUMENAU já divulgou, a Delegacia da Receita Federal de Joinville acha-se empenhada em instalar Núcleos de As-

sistência e Orientação Fiscais nos restantes Municípios de sua jurisdição fiscal ainda desprovidos desse valioso órgão, que tão bons serviços presta aos contribuintes do interior.

Assim, efetivando providências preliminares, foram assinados convênios para o funcionamento de NAOFS nas Prefeituras Municipais de Major Vieira, Ponte Alta do Sul, Santa Cecília, Pomerode, Ibirama, Witmarsum, Corupá, Porto União, Atalanta e Petrolândia, aguardando-se para breve a assinatura do mesmo convênio com as Prefeituras Municipais de Gaspar, Botuverá, Vidal Ramos, Canoinhas, Presidente Nereu e Rio do Campo.

EMBAIXADOR: O Embaixador da Costa do Marfim, Sr. Seydou Diana, chegará a Florianópolis na sexta-feira próxima, acompanhado do Sr. Geraldo Pithon, Secretário do IBC.

O diplomata visitante será recebido no Palácio dos Despachos pelo Governador Colombo Machado Salles.

CONFERÊNCIA: Na cidade de Goiânia vai ser aberta amanhã a "VIII Conferência Nacional de Jornalistas Profissionais", conclave que se estenderá até o dia 23 do corrente.

Santa Catarina comparecerá com uma delegação constituída pelos jornalistas Osmar Antônio Schindwein, Válio Bossle, Dalmiro Mafra, Moacir Pereira e Zedra da Silva, os quais viajarão hoje com destino a sede do certame.

ELEIÇÃO: Em cumprimento aos seus estatutos, o Movimento Familiar Cristiano de Blumenau elege a nova Coordenadoria da "Cidade-Jardim". Os dirigentes "em-funcionários" locais são os seguintes: Sr. e Sra. Albrecht (Sônia Regina) Papst, Casal Coordenador; Sr. e Sra. Antonio Moacyr (Karin Helena) Pereira, Casal Secretário; Sr. e Sra. Valdemar (Olesia) Meyer, Casal Tesoureiro e Pe. Silvio Trom, Padre Assistente.

NÓVO FILME: "André a cara e a coragem" é o novo filme de Xavier de Oliveira, que obteve recentemente grande sucesso de público e crítica com "Marcelo zona sul". Em "André" como em "Marcelo", Xavier coloca em discussão problemas atuais de nossa juventude, numa linguagem comunicativa, simples, valendo-se de momentos cômicos e dramáticos para narrar a trajetória de um rapazola de 17 anos vindo do interior de Minas para ganhar a vida no Rio de Janeiro.

"André a cara e a coragem", que será lançado em agosto, descreve o cotidiano de um jovem comum a sua luta pela sobrevivência. Uma luta áspera conduzida contraditoriamente por "André", personagem

perplexo e perdido na grande cidade. Segundo Xavier de Oliveira, "André a cara e a coragem" é uma tentativa sincera de retratar o jovem em suas primeiras experiências de vida".

O filme, em cores, tem no papel principal Stepan Nareassian, seguido por Angela Valério, Echilo Reis, Antônio Patiño. A fotografia é de Edison Batista e música de Denoy de Oliveira.

Trata-se de uma realização da "Lestepe Produções Cinematográficas Ltda".

GENTE & VIAGENS: Com destino a Alemanha viajam hoje o Diretor-Gerente da "Fábrica de Cristais Hering S/A" e Sra. Karl F. (Ruth) Strauss, devendo permanecerem naquele País pelo espaço de trinta dias. A viagem tem caráter recreativo.

FESTA JUNINA: Redundou no absoluto sucesso a festa "à caipira" levada a efeito sábado último pelo "Clube Blumenauense de Caça e Tiro". O acontecimento em homenagem a São João foi iniciado ao anoitecer com a queima da tradicional fogueira, havendo um espetáculo pirotécnico e distribuição gratuita de guloseimas típicas das festas juninas.

Às 23 horas começa o baile, animado pela orquestra de Erinho, no novo salão de festas do clube da cozinha, comparecendo a maioria dos casais com trajes à moda da época. Houve a escolha dos "mais elegantes" da noite, tendo sido selecionados os casais José E. Maders, Paulo Dooze, Celso Silveira, Carlos Barbeta e Raif Grahl.

Durante o baile foram sorteados inúmeros prêmios, inclusive aves e animais vivos, entre os quais uma paca e um veado...

RODAPE ■ Hoje é feriado escolar em Indaial: faz anos a Sra. Atella Jenichen, Diretora do "G. E. Raulino Horn" e do "Ginásio Normal Prof. João Ambrósio da Silva" (e genitora de Oscar Jenichen, Redator-Auxiliar de CIDADE DE BLUMENAU). Também completa hoje mais um ano de vida a Sra. Leny Negres, esposa do Capitão Linneu Negres, Oficial de Relações Públicas do 1º/23º R.I. ■ Está sendo anunciada para hoje a entrevista coletiva que o Governador Colombo Salles concederá à imprensa do Estado. Na oportunidade o chefe do Executivo apresentará um relatório dos seus primeiros 100 dias à frente dos destinos de Santa Catarina. ■ "Leões" e "domadoras" do "Lions Clube Blumenau-Sul" estiveram reunidos sábado numa festa junina no "Bela Vista Country Club". ■ Precedente de Brasília chegou a Blumenau o Deputado Federal Abel Avila dos Santos. Permanecerá vários dias no Vale do Itajaí mantendo contatos com os seus correligionários arenistas. ■

Complexo rodoviário do interior brusquense tem ótimas condições

O complexo rodoviário interno do Município de Brusque, tem recebido da Administração de José Germano Schaefer, uma atenção especial com os serviços de retificação, alargamento e melhoramentos como canalização de riachos nos cruzamentos das rodovias que demandam à zona rural.

Recebendo o apoio e colaboração efetiva do DER local, sob os ordens do Engenheiro Dr. Miranda, as estradas tem melhorado sensivelmente o tráfego para o interior do Município.

E uma das obras que vem merecendo especial atenção é a da Limeira, que limita com o vizinho município de Camboriú. Novo traçado, alargamento, corte de curvas dispensáveis, capinação à margem das mesmas, colocação de tubos

para escoamento das águas pluviais dos riachos, conservação do leito, colocação de macadam e areia, dá à estrada de Limeira uma nova dimensão e satisfação aos seus moradores e usuários.

Sentimos isto, quando uma visita com o Prefeito José Germano Schaefer, o vereador e Assessor Técnico, Aurinho Silveira de Souza, percorremos toda a extensão daquela rodovia que interliga com Camboriú indo até o seu limite, tornando-se uma estrada de boas condições de trafegabilidade.

No retorno da inspeção, dizendo, da visita, estava também, verificando os trabalhos, o Dr. Miranda, engenheiro da DER, com as máquinas e caminhões trabalhando ativamente naquela rodovia.

Comissão Pró-Desenvolvimento de Brusque visitou e obteve o apoio das autoridades

Sua Excelência o Sr. Prefeito Municipal integrou-se de imediato ao movimento, atendendo a solicitação para a instalação de um escritório

que centralizasse as atividades, reunindo os documentos básicos para a esquematização do plano básico de ação, bem como se solidarizou com o movimento, colocando à disposição do mesmo os estudos que já dispunha, e igualmente o Estudo Preliminar da Associação Municipal do Médio Vale, importante trabalho en-

Notícias

Vistado por membros do Rotary Club, o Dr. Guilherme Renaux manifestou seu apoio e entusiasmo pelo movimento, prometendo levar a seus pares o documento que lhe foi entregue, o que já foi feito.

Informa o titular da DP local, Sr. Osni Silveira, que estará em Brusque nos próximos dias 7 e 8 de julho vindouro, uma comissão especial para confecção de carteiras de identidade.

Outrossim, adiante, que as pessoas interessadas, deverão estar munidas dos seguintes documentos exigidos: para homens certificado de reservista, título de eleitor e 3 fotos 3x4; para senhoras e senhoritas: certidão de casamento, nascimento e 3 fotos de 3x4.

A Direção do Clube Esportivo Paysandu já tem programa delineado para sua tradicional festa junina, marcada para os dias 26 e 27 do mês em curso, com a "corrida do facho", baile típico, festejos populares, etc.

Está comemorando suas bodas de prata na data de hoje o distinto casal sr. e sra.

• Leia
• Assine
• Divulgue
Cidade de Blumenau

RÁDIO BLUMENAU
BACH, CHOPIN, BEETHOVEN
VOCÊ TERÁ AGORA UM ENCONTRO SEMANAL COM ELES...
FESTIVAL DE MÚSICA ERUDITA
SABADOS — 17,30 h.

Censo visual nas indústrias locais

Prosegue em Brusque o trabalho efetivo do Censo Visual, realizado por uma equipe de funcionários do Departamento Nacional do SESEI de Santa Catarina, devidamente preparados para este fim.

Os testes visuais estão sendo feitos com os aparelhos Ortho-rater, sendo inúmeros os já realizados, entre eles, os funcionários do Centro Social "Selma Wagner Renaux", os operários da

Fábrica de Tecidos Carlos Renaux S/a, estando agora a equipe trabalhando ativamente na Cia. Industrial Schlessner, cujos trabalhos deverão estar concluídos até o dia 30 do mês em curso.

Além das grandes fábricas de nossa cidade, também as demais empresas industriais, confecções e outros, é pensamento da senhora Celza Tavares Metzler, estendendo os serviços aos bairros da cidade.

Conselhos do SESEI e SENAI reúnem-se hoje em Brusque

Conselheiros do SESEI e do SENAI estarão reunidos esta manhã aqui em Brusque, tratando de importantes assuntos atinentes aos dois órgãos.

Estará presente a reunião o Secretário do Planejamento Dr. Alides Abreu o Di-

retor Regional do SENAI em Santa Catarina.

Os Conselheiros estarão reunidos no Centro Social "Selma Wagner Renaux" e às 9 horas a primeira reunião será do Conselho do SESEI, sendo às 10 horas do Conselho do SENAI.

Após as reuniões uma visita às obras do Centro de Treinamento Textil à Avenida 1ª de Maio, que será às 11 horas.

As 12 horas será oferecido aos Conselheiros do SESEI e SENAI e convidados, um almoço de confraternização no Centro Social "Selma Wagner Renaux".

Convidados que fomos para participar do encontro, lá estaremos para dar cobertura ao acontecimento.

Vida Social
(por MIRIAM TONET)
FAZEM ANOS HOJE:

Desembargador João de Borja, residente em Florianópolis — Sra. Cecília Jurck, esposa do Sr. Erich Juock — Sra. Maria Freygang, esposa do Sr. Harry Freygang — Sra. Erica Kienolt, esposa do Sr. Afonso Kienolt — Sra. Gessy Duarte, esposa do Sr. Dário Duarte — Sra. Eugênia Hammel, esposa do Sr. Evaldo Hammel — C.ist. na Eliza Baungarten, filha do casal R.omar-Marli Baungarten — Eurides Silva, filho do casal Pedro-Maria Silva — Alex Schreiber — Carlos Henrique Kriegbaum — Luiz Carlos Nemetz — Paulo Werner — Nair Maria Pfau — Márcia Rubineck Noga — Maurício Schnebe — Sr. Osni Hoffmann — Sr. Max Bähler — Mirela Vieira, filha do casal Hêlio-Ruth Vieira — João Martenthal, Erica Blaesing, Nestor Simas, funcionários da "Cremer S.A. Produtos Têxteis e Cêrurgicos" — Alcides de Almeida, Edeltraud Aifarth, Frederico Loftung e Paulo Domingos Ferracini, funcionários da "Artex S.A. Fábrica de Artefatos Têxteis".

AOS ANIVERSARIANTES AS FELICITAÇÕES DE

VEÍCULOS USADOS
Alta Qualidade

W. Breitkopf & Cia. Ltda.

SUCURSAL DE BRUSQUE
Avenida Cónsul Carlos Renaux — Ed. Murilo
FONE 1461 — C. P. 135

Tevelândia

INFORMA AS ATRAÇÕES DE HOJE NO CANAL 3

TERÇA-FEIRA - 22-06-71

- 15.30 PADRÃO CHAMADAS
- 15.55 ABERFURA
- 16.00 TV EDUCATIVA
- 16.40 CLUBE DA CRIANÇA
- 17.05 SERRADO DE AVENTURAS
- 17.30 MULHERES EM VANGUARDA
- 18.05 PATRULHEIROS DO OESTE
- 18.30 AGENTE 13
- 19.05 MINHA DOCE NAMORADA
- 19.40 TELE ESPORTES
- 19.45 JORNAL NACIONAL
- Journal de Sta. Catarina
- 20.10 IRMÃOS CORAGEM
- 20.45 DISCOTECA DO CHEACRINHA
- 21.55 REPÓRTER GARCIA
- 22.15 O CAFONA
- 22.55 GUNSMOKE

TV COLORADO RQ
62,50 MENSAL
ou à vista com 20% de desconto

TEVELANDIA
DUAS LOJAS
BLUMENAU E RIO DO SUL

CERÂMICA UNIAO
— de —
BENTO ARAGÃO & CIA.

Tijólos furados de todos os tipos, pisos de vários tamanhos, grande produção. Fábrica em Canelinha.

Escr. Fpolis, Fernando Machado, 22
Fone: 2055.

FOTO MAREK

Reportagens e Casamentos
Albuns de núpcias e outras
Atende a qualquer hora
Rua São Paulo, 2963
Fone: 22-0886

-CINE BLUMENAU-

HOJE — TERÇA-FEIRA às 20 horas

Sensacional estreia do épico dos filmes brasileiros!

A GUERRA DOS PELADOS

Technicolor — 18 anos

A sangrenta e trágica conquista dos sertões do sul entre o Paraná e Santa Catarina, ocorrida entre 1913 e 1916 entre "coronéis" e "gringos da ferrovia".

A GUERRA DOS PELADOS, uma super espetacular produção na qual foram gastos 350 mil cruzeiros! Lutas... emoções... aventuras... suspense...

PROX. DOMINGO —
OS MERCENÁRIOS

-CINE BUSCH-

HOJE — TERÇA-FEIRA às 20 horas —

— Devido a longa metragem somente em duas sessões — às 4:15 e 20 Horas —

O melhor filme de 1970! Consagrado com 8 "Oscars"! GEORGE C. SCOTT — "O Melhor Ator do Ano" — KARL MALDEN e MICHAEL BATTES em

PATTON, REBELDE OU HERÓI ?
Technicolor — Panavision 14 anos

O épico dos filmes de GUERRA, que HOLLYWOOD sempre quis fazer, mas não teve coragem. A história da vida de um dos maiores generais que os Estados Unidos já tiveram. PATTON, que ia sempre à frente de sua tropa, expondo ao perigo e incentivando seus homens ao avanço. PATTON, o homem que amou sua Pátria acima de tudo e de todos.

PROX. DOMINGO —
SARTANA NÃO PERDÔA

-CINE MOGK-

R. 2 de Setembro, 2.877 - Itoupava Norte - Fone 22-0278

HOJE — TERÇA-FEIRA — às 20 Horas —

Um dos mais sensacionais documentários sobre a vida noturna em todo o Mundo! Strip-tease... danças folclóricas... costumes dos povos em:

BELAS DA NOITE
(CinemaSepe e Technicolor — 13 anos)

Nada é mais belo do que o corpo de uma mulher... e aqui estão as mais lindas mulheres e seus corpos nus — BELAS DA NOITE não é imoral... é um filme digno de ser visto por todos.

PROXIMO DOMINGO —
MACUNAIMA
com Dina Sfat e Grande Otelo

Industrialização da madeira o Brasil ainda é mínima

PORTO ALEGRE (AJB) — O presidente da Associação Sul-Rio-grandense de Reflorestamento, Sr. José Veríssimo Noronha, alertou para a necessidade de desenvolver indústrias de reflorestamento, pois o Brasil tem uma participação na produção mundial de diversos tipos de madeira industrializada.

Lembrando também que a produção nem mesmo consegue atender o mercado interno pois obrigou o Governo Federal a liberar a importação de celulose.

O Sr. José Veríssimo Noronha citou dados apresentados no congresso florestal realizado em Madri em 1963, que mostram que o Brasil produz cerca de 7.309-0/0 dos 2.688.515.000 M/3 de toros de madeira abatidos no mundo e apenas 0,10-0/0 dos 289.715.000 M/3 de toros destinados à fabricação de pastas mecânicas, químicas e semi-químicas.

As duas maiores dificuldades na industrialização da madeira, são o acesso às florestas virgens, cada vez mais longe dos centros consumidores e os inconvenientes da ocupação econômica imperativa do desenvolvimento industrial, que derrubou muito destas florestas virgens, disse o Sr. José Noronha.

Em relação ao Rio Grande do Sul disse que o Estado tem excepcionais condições para a reconstrução do patrimônio florestal, por sua excelente rede hidrográfica, que

vai facilitar o transporte da madeira para os centros de consumo. Atualmente, 90-0/0 da madeira que é produzida e exportada daqui é trazida do Paraná e de Santa Catarina.

O Sr. José Noronha elogiou a preocupação do Governo em aumentar os incentivos fiscais para o reflorestamento, o que irá oferecer ao empresário contínuo uma razoável cobertura de segurança. Disse também que o acréscimo de incentivos fiscais no Rio Grande do Sul foi de 2.382-0/0, passando de Cr\$ 1.809,00 em 1970 para Cr\$ 45.000, em 1971.

STM emendou regimento sobre a pena de morte

RIO (AJB) — O Superior Tribunal Militar, por unanimidade, em sessão final, aceitando o trabalho da comissão composta dos Ministros Nelson Barbosa, Sampaio, Alaberto Pereira e os Santos e Valdemar Torres da Costa, decidiu emendar o seu regimento interno para os julgamentos dos crimes de pena de morte ou prisão perpétua.

A mesma alteração foi resolvida relativamente ao disposto no parágrafo 3, artigo 101, do decreto-lei 898 de 29 de setembro de 1969 (Lei de Segurança Nacional).

Assim passaram a constituir parte integrante do regimento interno da corte: o artigo 49: nos casos em que possa ser aplicada pena de morte ou prisão perpétua, perda de posto e patente, declaração de indignidade ou incompatibilidade para o ofício, o tribunal só decidirá estando presente a totalidade dos juizes em exercício. Se não houver essa totalidade, o julgamento será adiado para a sessão seguinte. Se, na segunda sessão, ainda não houver totalidade, o julgamento se realiza havendo número legal. Observar-se-á igual disposição em qualquer processo cuja decisão possa impor-

tar em revogação da pena aplicada na forma deste artigo.

«Parágrafo único: nos casos em que possa vir a ser imposta ao réu a pena de morte ou de prisão perpétua, o presidente votará. Em caso de empate, aplicar-se-á o disposto no parágrafo único do artigo 59.»

«Parágrafo único do artigo 59: nos julgamentos de habeas-corpus ou de qualquer matéria criminal prevalecerá, em caso de empate, a decisão mais favorável ao paciente, iniciada ou réu.»

Conclusões sobre Mobral

RIO (AJB) — O relatório de grupo sobre o MOBRAF e aboroado no encerramento do I Seminário de Educação de Base, promovido pelo Movimento de Educação de Base concluiu que a rápida expansão do movimento está prejudicando a qualidade de alfabetização.

Os 30 participantes do seminário acham que o MOBRAF apresenta diversas ressalvas como o perigo de massificação a falta de treinamento de professores locais para adaptação adequada dos textos, a falta de interação com outros organismos de desenvolvimento em relação do programa integral e a falta de intercâmbio com outras campanhas com o mesmo objetivo.

O relatório também diz que o MOBRAF apresenta uma contribuição positiva à educação de base se considerado em sua filosofia assim como aparece nos documentos básicos sendo positiva a sua organização e a disponibilidade de recursos.

Os participantes do I Seminário de Educação de Base concluíram que a Associação Brasileira de Crédito e Assistência Rural não faz educação de base, e sim tenta relacionar capitalização, educação com educação, ou seja uma problemática de mudança do ponto de vista da filosofia do Governo.

Neste sentido acham que a ABCAR trabalha com eficiência. Na realidade afirmam ainda os participantes do seminário no relatório a ABCAR trabalha com o grande proprietário.

Governo colombiano apóia O Brasil no caso do café

BOGOTÁ, 21 (UPI) — O novo Ministro da Fazenda da Colômbia Rodrigo Llorente, disse hoje que reiterará ao seu colega brasileiro Antônio Delfim Neto a solidariedade do governo da Colômbia no que concerne ao problema provocado pela participação dos Estados Unidos no Acordo Internacional do Café.

Rodrigo Llorente, que tomará posse do cargo esta tarde, declarou à Rádio Caracol que o mercado internacional do café vem atravessando há meses uma situação difícil.

Explicou que um dos fatores negativos é "a posição complexa e injusta criada por alguns representantes do Congresso dos Estados Unidos, que condicionam a prorrogação do atual acordo ao cumprimento, pe-

lo Brasil, de uma série de compromissos absolutamente injustificados.

O Ministro também disse que na mensagem que enviará hoje a Delfim Neto irá reiterar-lhe os pontos de vista que o governo da Colômbia sempre sustentou, de manter uma política de estrita solidariedade e cooperação entre os países produtores para que o Acordo Internacional do Café seja mantido.



PISCICULTURA E CARCINOCULTURA

A implantação de programa para produção de camarões e peixes em ambientes artificiais, dão à ACARPESC a condição de pioneira em nosso Estado em iniciativas dessa natureza.

Pronunciando-se em relação aos elementos referentes à criação intensiva — como preconiza a ACARPESC — o Chefe da EBPAD pesquisador em Biologia do Ministério da Agricultura Sr. Moraes Filho manifestou-se "favorável a que a SUDEPE continue prestigiando a programação e dando integral apoio para que o empreendimento atinja os objetivos perseguidos".

Paralelamente o Sr. Ovídio Silva, Chefe da Seção de Pesquisas do mesmo Ministério, reconhece que o método empregado em Santa Catarina para cultivos de algas para alimentação dos camarões,

bem como os métodos de criação obedecem à rotina dos trabalhos técnicos semelhantes em execução nos Estados Unidos e no Japão.

Segundo previsão da ACARPESC, a produção de camarão em 1971 será de uma tonelada, aumentando para mil e oitocentas em 1972 e para quinze mil em 1974 de peixes e camarões, perspectivas que se constituem em resultados altamente animadores.

PEÇAS CHEVROLET CASA ROYAL S/A.

EXPRESSO PRESIDENTE GETÚLIO LTDA.

SERVINDO O VALE DO ITAJAÍ DO NORTE
Com partidas diárias de Blumenau a Pres. Getúlio às 7,30 — 11,30 — 11,45 — 14,00 — 16,30 e 18,45 horas, passando por Indaial, Acurra, Apiuna, Subida, Ibirama, Conexão imediata para Rio do Sul, José Boiteux, V. Meireles, Pósto Indígena, Barra da Prata, Dona Emma, Nova Esperança, e Witmarsum.
Para excursões e Turismo, modernísimos ônibus-padrão Scania e Mercedes Benz com teto solar, poltronas semi-leitos, toilette e serviço de bordo.
VIAGE - "TRADICIONALIDADE PRESIDENTE"
Agência: Estação Rodoviária — Fone 22-1697 — C. Postal 461. BLUMENAU — S. Catarina

CIA. DE SEGUROS MONARCA
INCENDIOS — ACIDENTES PESSOAIS — AUTOMÓVEL — LUCROS CESSANTES — RESPONSABILIDADE CIVIL.
Em Blumenau: Rua 15 de Novembro, 600 — Conj. 401/402 — 4º andar — Fone: 22.1964.

CERTAME DE INATIVOS APROVA RECOMENDAÇÕES

RIO (AJB) — Encerrou-se na tarde de sábado o I Certame de Classe dos Inativos, durante o qual foi elaborado um documento contendo reivindicações da classe quanto ao aproveitamento do aposentado em funções compatíveis com sua capacidade, e que será encaminhado no mês de julho ao Presidente da República.

Entre as propostas apresentadas no congresso destacam-se a criação de leis que assegurem o ingresso no serviço público e nas empresas privadas aos maiores de 40 anos, desde que capacitados física e mentalmente, e a alteração no regulamento do Imposto de Renda no sentido do estabelecimento de novas normas de incidência sobre proventos da aposentadoria.

O presidente da Associação dos Servidores Civis do Brasil, Sr. Daniel de Deus, acha que ainda é mais offensivo à justiça social do que a discriminação, seja ela de qualquer tipo ou natureza, desde que venha em prejuízo de uns com vantagens para outros, dentro da mesma comunidade.

Em tese que apresentou no I Congresso Nacional das Entidades de Classe dos Inativos, disse que a ASCE — que reúne cerca de 350 mil associados — não está alheia ao problema dos aposentados e que vem estimulando os estudos, já há algum tempo, para a instituição de uma unidade de tratamento para o pessoal aposentado da União, estados e municípios.

A PENHA INFORMA

ALTERAÇÃO DE HORARIO
Devidamente autorizada pelo DNER, A Empresa de Ônibus Nossa Senhora da Penha S/A., comunica a seguinte alteração de horário, na linha
BLUMENAU-PORTO ALEGRE
Partida de Blumenau de 19:00 para 19:30 horas.
O novo horário entrará em vigor a partir de 25 de junho de 1971.

EXPRESSO PRESIDENTE GETÚLIO LTDA.

SERVINDO O VALE DO ITAJAÍ DO NORTE
Partidas diárias de Blumenau a Presidente Getúlio às 7:30 — 11:30 — 11:45 — 14:00 — 16:30 e 18:45 horas, passando por Indaial, Acurra, Apiuna, Subida, Ibirama, Conexão imediata para Rio do Sul, José Boiteux, V. Meireles, Pósto Indígena, Barra da Prata, Dona Emma, Nova Esperança, e Witmarsum.
Para excursões e turismo, modernísimos ônibus-padrão Scania e "Mercedes Benz", com teto solar, poltronas semi-leito, toilette e serviço de bordo.
— VIAGEM —
"TRADICIONALIDADE PRESIDENTE"
Agência: — Estação Rodoviária — Fone 22-1697 — Cx. Postal, 461 — BLUMENAU-SC

CASAS ZENDRON

Estoque sempre renovado em calçados BRUSQUE — Santa Catarina das melhores fábricas

Sinais seriam antiquíssimos

FORTALEZA (AJB) — O arqueólogo carioca Milton Farnes, assegurou nesta cidade que são de uma civilização mais antiga do que a dos fenícios os vestígios arqueológicos encontrados no Município de Quixeramobim, e que o homem mais antigo do Brasil pode estar no Ceará.

No próximo mês uma expedição do instituto vai chegar ao Ceará e montará um acampamento no local onde foram os alizados os vestígios, quando então se vão aprofundar os estudos de campo que poderão levar ao encontro de novas peças, consideradas importantes para o estabelecimento da relação entre essas marcas e uma civilização precolombiana, mais antiga mesmo do que a dos fenícios.

POLAR

A Loja do Turista — Souvenirs — O maior depósito de Canecos Tipicos, Madeira entalhada — Artigos p/ fumantes — Presentes — Artesanato — Exclusividades — Rua 15 de Novembro, 534 — BLUMENAU.

ATENÇÃO - ALUGA-SE
AMPLAS E CONFORTÁVEIS RESIDÊNCIAS A RUA ALVIN SCHRADER, DISTANTES CINCO MINUTOS DO CENTRO DA CIDADE.
Informações à Rua 15 de Novembro, 701 — 1º andar — Edifício "Lojas Paul" — BLUMENAU.

ANÚNCIOS CLASSIFICADOS

TERRENOS CASAS APARTAMENTOS

G. WERNER DOROW — Corretor de Imóveis. Reg. CRECI — 2191
Rua 15 de Novembro, 415 — Sala 3. Res. Ruz Cel. Feddersen, 180.

ESCRITÓRIO CONTABIL AGOSTINI

Rua 15 de Novembro, 342 - S/14-15-16. — Fone 22-0156 — Caixa Postal - 1122 BLUMENAU — Santa Catarina
Registro de Firmas — Escritas Fiscais — Contabilidade — Contratos — Distratos — Declaração de Imposto de Renda etc.
COM 10 ANOS DE EXPERIÊNCIA NO RAMO

Escola de Corte e Costura

Mantós, Tailleurs, Saias, Eslaque e Calças para homem.
Rua Dr. Freitas Melro, nº 42 (antiga Rua Maranhão). BLUMENAU.

AUTO COPA "70" LTDA.

GARAGEM DE ESTACIONAMENTO — COMPRA E VENDA DE CARROS NOVOS E USADOS FINANCIADOS ATÉ 24 MESES.
Temos a venda os seguintes carros usados

CARRO	ANO
GALAXIE	67
OPALA	70
OFALA	70
T.L.	71
ESPLANADA	69
KARMANN GHIA	69
VOLKSWAGEN 4 pts.	69
VOLKSWAGEN	70
VOLKSWAGEN	69
VOLKSWAGEN	69
VOLKSWAGEN	67
VOLKSWAGEN	63
GORDINI	64
CHEVROLET PERUA	61

Rua 15 de Novembro, 1439 — Fone: 22-0574 BLUMENAU

GIGI AUTOMÓVEIS

E. 7 de Setembro nº 517 - Telefone 22-0680 - Blumenau
COMPRA PELO MELHOR PREÇO DA PRAÇA A VISTA — VENDE, TROCA E FINANCIÁ COM PEQUENA ENTRADA, RESTANTE EM SUAVES PRESTAÇÕES

Esplanada Vermelha e Preto	1969	24x500,00
Regente Cór Gelo	1967	24x300,00
Simca Turfão Azul e Branco	1966	24x200,00
Simca Jangada Cinza e Gelo	1966	24x200,00
Corcel 4 portas Cinza Luxo	1969	24x480,00
Corcel 4 portas Vermelha e Preto Std	1969	24x420,00
Corcel 4 portas Vermelha Std	1969	24x420,00
Volkswagen 1.600 4 portas Amarelo	1970	24x500,00
Rural Willys	1965	24x300,00
Rural Willys	1962	24x250,00
Aero Willys, 4 portas verde e branco	1965	24x300,00
Aero Willys 4 portas verde	1963	24x240,00
Caminhão Chevrolet Diesel	1970	24x800,00
Karmann Ghia Vermelha	1963	24x360,00
Volkswagen Branco Lotus	1969	24x450,00
Volkswagen Beije Nilo	1968	24x420,00
Volkswagen Pérola	1966	24x360,00
Volkswagen Gelo	1965	24x300,00
Gordini azul	1965	24x180,00
Gordini Vermelho	1963	24x180,00

23 anos no comércio de automóveis. Posso conseguir qualquer tipo, cor, ano etc. que V.S. desejar pelo menor preço e condições.
VAI LA!

Certificado Extraviado

Foi extraviada a CARTEIRA NACIONAL DE HABILITAÇÃO e o CERTIFICADO de propriedade do FORD CORCEL ano 1969 - cor azul cibelis, placa nº 3-66-76, motor nº 9032705, pertencente ao Sr. Idelfonso Alfredo Siebert, residente em Blumenau.

PROCURA-SE

APARTAMENTO pequeno para alugar, no centro. Informações neste jornal, ou pelo Fone: 22-1952.

A MORTE TEM 1.000 CARAS

O frio é uma delas

Viva e ajude a viver.
PARTICIPE DA SEMANA DO AGASALHO
Entregue sua contribuição na Igreja Matriz de São Paulo Apóstolo.
(colaboração do Jornal "CIDADE DE BLUMENAU")

"O Homem Que Deve Morrer" ?

EXTREIA DIA 25 NO CANAL - 3 — ÀS 20,10 HORAS.

Retorno começa dia 4 sem qualquer alteração

Muito tem sido dito, nos últimos dias, sobre a possibilidade de modificações na disputa do segundo turno do campeonato catarinense de futebol, inclusive com a aprovação da fórmula proposta, pelo Figueirense, na reunião

da última quinta-feira, do Conselho Arbitral da FCF. Ainda no último domingo, vinha uma notícia de Joinville, informando que o América estaria disposto a concordar com o retorno sendo iniciado, com zero pontos perdidos. A reportagem para esclarecer os fatos, ouviu na manhã de ontem o Sr. José Elias Giuliani, presidente da Federação Catarinense de Futebol.

nuando com a mesma soma de pontos que terminaram no primeiro turno. O retorno tem seu início marcado para o dia 4 de julho, obedecendo-se a mesma tabela do turno, apenas com a inversão do mando de campo. Desta maneira, fica definitivamente esclarecida a situação, pois para mu-

tos, a ideia de se começar o 2º turno, com zero pontos perdidos, seria um grande benefício. Aliás, isso seria excelente mesmo para o nosso futebol, mas como a ideia não irá vingar, o jeito é tocar o "barco pra frente", da maneira, como as coisas estão.



BLUMENAU, 22 DE JUNHO DE 1971.

2 x 1 SOBRE O BARROSO

Gol de Campos, um dos mais rápidos do futebol brasileiro

JOINVILLE (Sucursal)

Adilson Reis (pelo telefone) — O Caxias venceu o Barroso por 2 x 1, anteontem em Itajaí, numa partida em que o placar mais justo seria o empate. O jogo foi ganho merecidamente pelo Caxias na 1ª fase por 1 x 0, porque o time barrosista não realizou nada de prático em termos de articulação ofensiva, sendo envolvido sistematicamente por um esquema tático muito bem empregado pelo técnico alvinegro, que depois do gol de sua equipe soube controlar com muita precisão o ritmo de jogo do time barrosista.

Mas, na segunda fase, o Barroso se inflamou dentro de campo e teve uma presença mais atuante na sua linha ofensiva, criando uma série de excelentes oportunidades para a marcação de gols; como também as teve o Caxias. Aos 5 minutos o Barroso empatou, e dos 5 aos 8 — o zagueiro Emerson andou salvando dois gols práticos

em cima da linha lateral, mas aos 8 o arqueiro Eládio andou cercando um autêntico aperto e aí o quadro almirantino perdeu um pouco de seu elã e não teve mais capacidade para reagir, embora em alguns lances os perigos de gols tivessem sido frequentes à meta de Julinho. O técnico Quarentinha, por sua vez, errou de forma clamorosa no segundo período ao substituir o jogador Chula pelo novato Reginaldo: isto é, trocou um ponta-de-lança com características ofensivas por um meia-cacha-lento em seus movimentos — precisando, ele, Barroso, de atuar em massa para conseguir ao menos um empate.

O GOL E O TOQUE NA MÃO

No primeiro tempo, os lances mais importantes foram o do gol do Caxias e um lance de bola na mão de Pimentel em que os barrosistas reclamaram pênalti. O gol do time alvinegro, marcado por Campos — aos 12 segundos de jogo, foi coisa inédita no futebol catarinense. O Barroso não tocou na bola. Baía deu a saída movimentando para a Fontan, este es-

COMO ESTÁ

O presidente da entidade mãe de SC, disse que no domingo havido estado com o Dr. Kurt Meiner, presidente do América, assistindo o match entre o clube joinvilense e o Próspera. Falou-se no assunto, mas o Dr. Kurt Meiner, voltou a afirmar que sua agremiação, não concordaria com a ideia, e o próprio Próspera, também se manifestou desta forma. Como há necessidade de unanimidade, a ideia, não tomará "corpo", e o campeonato catarinense, terá seu segundo turno disputado, com as equipes, confi-

do a sua trajetória. O árbitro na maré, embora fosse inteiramente passivo a marcação de um bicoque a altura da marca do pênalti.

"EXPULSO" O PRESIDENTE

Durante o segundo tempo, o Sr. Benjamin Gomes — Presidente do Caxias, andou se alterando no Banco de reservas do quadro alvinegro contra determinações decisivas da arbitragem e acabou sendo expulso para a fora do alambrado.

O Presidente ficou melindrado com a decisão do juiz, que segundo ele desrespeitou a sua pessoa como dirigente de um dos mais tradicionais clubes do nosso futebol. Benjamin foi citado em súmula.

OS MELHORES E OS PIORES

No Caxias, Julinho foi um goleiro atento e esteve firme em quase todas as jogadas de perigo em sua meta.

Pimentel, muito bem, destacou-se pela sua agilidade. Emerson — o que mais fez foi balizar na sandália, foi desleal ao extremo em alguns lances e o árbitro não sequer o admitiu. Na lateral esquerda, Vevê esteve tranqüilo — porque o ponteiro Elío Ramos foi a pior figura em campo. Extraordinário o trabalho de Piava. Muito bem Fontan. Utilíssimo Baía e Campos mostraram virtuosismo de um excelente jogador. No Barroso, foi muito bom o trabalho de Joel Freitas — o melhor de todo o jogo. Dão na meia-cancha e Juquinha o mais eficiente no ataque.

OS GOLS

Campos abriu o erro, a os 12 segundos de partida, sem o Barroso tocar na bola.

Aos 5 minutos, do segundo tempo, Juquinha driblou quase toda a defesa do Caxias e entregou livre para

Palmeiras caiu de novo em casa

Novo revés sofreu na tarde de domingo, a equipe do Palmeiras, caindo novamente em seu reduto, na sequência do campeonato catarinense. Desta feita a equipe comandada por Ivo Andrade, perdeu para o Hercílio Luz, de Tubarão no ocaso da parti-

da, por dois tentos a um. O campo bastante ruim evoluiu que as duas equipes apresentassem um futebol de melhor qualidade. Renda fraca, com boa atuação de Roldão Borja. Detalhes.

Outra vez o Palmeiras, começou com o jogo, mas não conseguiu aproveitar as chances, que surgiram durante o transcurso do primeiro tempo. Os perigos dominaram a atuação nos primeiros 25 minutos, partindo em busca do gol o atacante, que não surgiu face mais uma vez, a pior figura seria dos seus atacantes. As jogadas foram rápidas, mas na hora do ataque, não há jogadas, que não possam ser aproveitadas. E o tal problema, que tem servido, para o Palmeiras, somar mais e mais pontos negativos. Falaram alguns jogadores, ao clube perseguido, pois o que se viu no domingo foi uma inoperância a toda prova. Dizem que, a guarda-barras, tomou conta da equipe, isso não se admite. E, apesar de que a equipe não levantou um centavo para o jogo, não se pode admitir. O Palmeiras, já perdeu neste campeonato 7 pontos em seis jogos, isto é maior quantidade de pontos, do que já teve em sua história. Isso é extremamente lamentável. O Hercílio Luz, abriu a contagem, de gols, com um lance de bola aérea, que chegou a ser defendido por alguns jogadores da sua linha de frente, aos 31 minutos. Antes de gol, Luis Carlos, já havia perdido uma grande oportunidade, quando ficou sozinho com o goleiro Jorge, atirando sobre o guarda-redes, e perdendo a chance. O gol surgiu de um chute de Luis Augusto, da entrada da grande área, desviando a bola ainda no zagueiro Brito, e acertando o ângulo esquerdo.

No segundo tempo, o jogo foi equilibrado nos primeiros minutos, mas depois o Palmeiras parou para o ataque, adormecendo no entanto, possibilitando de avanço do Hercílio Luz, em contra-ataques, que chega a complicar a situação. Depois de muito lutar e insistir, finalmente conseguiu o Palmeiras, chegar ao empate, aos 31 minutos do segundo tempo. Luis Carlos dominou na entrada da grande área, pela meia esquerda,

dividindo a entrada de Tonho, e soitou-lhe a bola, para marcar pênalti. O franciscano, aproveitou-se de um adversário e colocou com o pé esquerdo, ângulo direito de Alvim, estabelecendo um a um. Aos 45 minutos deste tempo, o Palmeiras intensificou pela terceira vez, tomou conta do jogo e foi todo à frente, tentando por todos os meios furar o bloqueio do Hercílio Luz, o que não foi possível. O Palmeiras, tanto insistiu, que depois de um lance irruído, a "Boca" da meta do Hercílio Luz, a bola foi devolvida para o meio de campo, o Leão do Sul, foi todo à frente, conseguindo numa falta coletiva da retaguarda esmeralдина, cesempatar o encontro, a 47 minutos, num tiro cruzado do ponteiro esquerdo Abel, que havia entrado no lugar de Luis Antônio.

x 2 Hercílio Luz F. C. Local — Estádio Dr. Adhemar Ramos da Silva. Renda — Aproximadamente 1.600 cruzeiros. Juiz — Roldão Tamé de Borja Netto. Auxiliares — Alir Rosa da Silva e José Marques. Obs: A partir da terceira rodada, os jogadores do FCF passarão a utilizar cartões amarelos (advertência) e cartões vermelhos (expulsão).

EQUIPES

Palmeiras — Jorge — Corral, Brito, Krieger e Gonzaga. Mauro, Luis Carlos e Chiquinho — Tonho, Leão e Tarcísio.

Hercílio Luz — Alvim; Edson, Peirão, Tadeu e Helinho. Carlos e Chiquinho. (Peirão) Carlos Alberto, Luis Antônio (Abel) Lorenz e Passarinho.

Electro Aço Altona S/A.

SOCIEDADE DE CAPITAL ABERTO
GEMEC nº R-71/42
CGC MF nº 82.643.837/001

ASSEMBLEIA GERAL EXTRAORDINARIA

EDITAL DE CONVOCAÇÃO

São convidados os Senhores Acionistas da Electro Aço Altona S/A a se reunirem em Assembleia Geral Extraordinária, no dia 30 de Junho de 1971, às 9:00 (nove) horas, na sede social, à Rua Eng. Paul Werner nº 925, na cidade de Blumenau, Santa Catarina, para deliberarem acerca da seguinte ordem do dia:

- Proposta da Diretoria, com parecer favorável do Conselho Fiscal, para aumento do capital social de Cr\$ 5.842.012,00 para Cr\$ 13.903.987,00, mediante incorporação de reservas no valor de Cr\$ 2.336.804,00 e criação, subscrição e emissão de ações preferenciais no valor de Cr\$ 5.725.171,00;
- Consequente alteração dos estatutos sociais.

Blumenau, SC, 19 de junho de 1971

Lina Marie Werner
Diretor Presidente
Bernardo Wolfgang Werner
Diretor Superintendente
Mares Henrique Buechler
Diretor Gerente

Aplausos para a derrota do Próspera

JOINVILLE (Sucursal) —

O América começou tranqüilo demais. Fêz um gol logo aos 2 minutos numa cabeçada de Ládinho e dominou por completo durante quase todo o primeiro tempo. O Próspera aceitou impassível esse domínio. Seu time estava frio, lento e desarticulado, e os 2 x 0 — aos 35 minutos — não foram mais do que uma confirmação de sua total incapacidade.

O América jogava fácil, com grande ímpeto e muita disposição. O Próspera, trocando muitas bolas na meia-cancha, atacava pouco. Seu homem de frente neste jogo, o ponteiro Mosquito, foi quem forçou alguns invasões da área no primeiro tempo, lutando "as furras" com a defensiva rubra, mas devido a sua pouca compleição física acabava sempre desarmado.

O desempenho do América nesse ritmo de predomínio acentuado durou só até aos 45 minutos. Ao Próspera parecia muito difícil tentar uma mudança no panorama do jogo. Além de cumprir atuação apagada, outro homem que caracteristicamente poderia pelo seu individualismo criar algum perigo para o América, Jorginho — o ponta-direita, deixou o campo muito cedo sem fazer uma única jogada a seu estilo porque sentiu a confusão sofrida no jogo contra o Caxias.

Mas, o Próspera teve na mudança radical de comportamento. No intervalo, Lúcio Fleck da Rosa mostrou conhecimentos de um autêntico estrategista, alterando a posição de vários elementos, que deram ao time uma grande flexibilidade ofensiva. E em fração de apenas 16 minutos

quando reaginou valentemente alcançando o empate, justificou toda falta de empenho que teve no primeiro tempo, mostrando um senso de autoconfiança fora do comum.

"Senti que nós poderíamos até perder o jogo. Que time de raça, que valentia, que força de entusiasmo! Parecia que eles tinham 20 jogadores e nós 10", foram palavras de Ládinho, o mais destacado valor americano, na importante vitória.

O Próspera simplesmente inverteu o ritmo de ações. O time todo foi à frente, possuiu a manobra com outra desenvoltura, e o América afrouxando muito na marcação, nas duas laterais, viveu momentos de inquietude sofrendo um assédio constante do quadro da Liga Atlético Região Mineira. E desde que começou o segundo tempo, a partida tomou uma configuração bastante dramática, pela sucessão de gols espetaculares de ambos os lados e pelo calor emocional com que ela foi disputada. Muito melhor nesse segundo tempo foi o trabalho do Próspera; um time certinho, agressivo e com um espírito de luta muito louvável. O empate de 3 x 3 que esteve por crescer seria um prêmio justo pela brilhante reação que teve a sua equipe depois de uma derrota que parecia iminente, mas a vitória não deixou de valorizar o trabalho do América — que também lutou sem esmorecimentos.

DETALHES TÉCNICOS

Jogo: América F.C. x E.C. Próspera
Campeonato Estadual Catarinense
1º tempo: América, 2 a 0.
Final: América, 4 a 3.
Goleadores: Ládinho, Vado, Celso Cabral e Romualdo para o América; Nenê, Deda e Celso Cabral (contra) para o Próspera.
Local: Estádio Americano
Renda: Cr\$ 6.571,00
Juiz: Iolando Rodrigues
Auxiliares: Sílvio Teodoro da Costa e Irineu Cadorin.
Equipes: AMÉRICA — Geraldo, Celso Cabral, Ládinho, Fiorézi e Bebeco; Amilton e Laerte (Veneza); Vado (Lica), Chiquinho, Romualdo e João Carlos. PRÓSPERA — Dionísio; Manoel (Lúcio); Danda, Neri Lourenço e Deda; Chico Preto e Toninho (Paulo Garça); Jorginho (Nenê) e Mosquito; Ismael, Lúcio (Nenê) e Mosquito (Toninho).

CLASSIFICAÇÃO

Eis como ficou a classificação do estadual, depois da Decima Segunda rodada do primeiro turno:

Lugar	Equipe	Pontos
1º	América — (Campeão do 1º turno)	2
2º	Próspera	5
3º	Juventus	6
4º	Caxias	8
5º	Figueirense	9
6º	Hercílio Luz	11
7º	Internacional e Avaí	12
8º	Palmeiras	13
9º	Barroso	14
10º	Carlos Renaux	20

PRÓXIMOS JOGOS

Quarta-feira: Na capital — Avaí x Figueirense, jogo adiado de domingo, face ao mau tempo.
DOMINGO — ÚLTIMA RODADA DO TURNO
Em Rio do Sul — Juventus x Palmeiras
Em Tubarão — Hercílio Luz x Ferroviário
Em Joinville — Caxias x América
Em Lages — Internacional x Próspera
Em Brusque — Carlos Renaux x Barroso
No Estreito — Figueirense x Palmsandu

Paysandu venceu

No clássico de Brusque o Paysandu sobrepujou o Carlos Renaux por três a um, no estádio Cônsul Carlos Renaux. Euclides, Bráulio e Zé Carlos, para os vencedores, e Rodrigues, para os vencidos, foram os goleadores. No apito funcionou Davi Kapel, com renda de 2.450,40. Venceu o Paysandu, alinhando: Nauro — Haroldo, Carlinhos, Euclides e Batista (Bijo Kussi) e Dino; Edson (Tataco), Bráulio, Zé Carlos e Mica. Perdeu o Carlos Renaux de: Hélio — Carlos Alberto, Nelsonho (Chiquinho), Nelson e Assunção; Milton e Humberto; Giba, Bráulio, Rodrigues e Zéls (Dulzinho).

EMPATE

Na cidade de Tubarão, Ferroviário e Internacional, empataram em zero a zero, no estádio da Vila Monumental. No apito trabalhou Pedro Alcântara Moura de Joinville.

Blumenau é beleza e progresso de Santa Catarina. Eis porque

Casas Huddersfield - Tecidos S/A.

está também na "CIDADE JARDIM", com a inauguração ontem, da 22ª filial do Brasil. Hoje, já teve início a GRANDE VENDA DE INAUGURAÇÃO.

Casas Huddersfield - Tecidos S. A.

"COLABORANDO COM A ACISO/71 ENTRE 5 e 18 DE JULHO, ESTARÁS AJUDANDO UMA COMUNIDADE"

SUPER BOLA DE OURO

FÔRÇA TOTAL EM PREMÍOS

Resultado do sorteio realizado em 19-6-71 pela Loteria Federal:

- 1º Prêmio — 97.117 — 1ª série — Um Corcel para Marcelino Toneto residente em Blumenau.
- 2º Prêmio — 24.597 — 2ª série — Um Corcel não vendido
- 3º Prêmio — 98.224 — 1ª série — Um televisor a confirmar para Lages.
- 4º Prêmio — 93.998 — 1ª série — Um refrigerador para Dante Bianchini residente em Brusque.
- 5º Prêmio — 17.793 — 1ª série — Um gravador mini k 7 para Joaquim de Lima residente em São Joaquim.

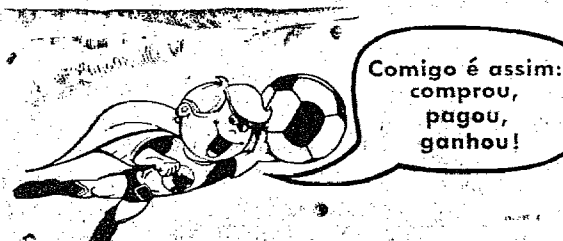

Comigo é assim: pagou, ganhou!

Plano aprovado pelo Ministério da Fazenda (Processo n.º 15114/71, sob Carta Patente n.º 329).

AUTO VIACÃO CATARINENSE

PARTIDAS DIÁRIAS DE BLUMENAU PARA:

Florianópolis	05.30-07.45-08.00-08.30-09.00-10.45-13.00-16.00-19.00-20.00
Itajaí	05.30-08.30-09.00-10.20-13.00-16.00-19.00-20.00
Camboriú	05.30-08.30-10.45-13.00-16.00-19.00-20.00
Jaraguá do Sul	06.00-08.00-10.00-12.30-16.30-18.00-20.00-00.30
Joinville	06.00-08.00-10.00-12.30-16.30-18.00
Pomerode	06.00-12.30-16.30-18.00-20.20-00.30
Vila Itoupava	08.00-10.00

OBS.: O horário das 08.00 horas é realmente direto, de Blumenau a Florianópolis, com duas horas e 10 min. de viagem e o das 08.30 e 20.00 horas semi-direto, com apenas dez minutos de parada em Itajaí.

Govêrno chileno quer negociar encampação da agência do Banco do Brasil

SANTIAGO, 21 (UPI) — O Presidente do Banco Central do Chile Alfonso Inostroza, declarou hoje que não haverá exceções na política de estatização dos bancos estrangeiros que operam no país, mas explicou que, quanto ao Banco do Brasil as negociações se realizaram entre os governos do presidente Salvador Allende e Emilio Garrastazu Médici.

O Banco do Brasil não é uma instituição particular, mas sim "uma sucursal do Banco Nacional do Brasil, razão pela qual qualquer tipo de negociação que se faça terá que ser diretamente de governo a governo", disse Inostroza.

Em declarações aos correspondentes da imprensa estrangeira, Inostroza informou que até agora o governo conseguiu o controle de 75 por cento do crédito bancário.

No Chile existem 22 bancos nacionais e cinco estrangeiros. Até agora, 11 bancos particulares nacionais e um estrangeiro passaram ao controle do estado, prosseguindo a compra, pelo governo, das ações dos restantes bancos em poder de acionistas particulares.

Segundo Inostroza, somente dois bancos nacionais estão resultando em vender suas ações ao governo o Banco do Chile, o maior do país e o pequeno Banco Yugoslavo, que opera somente na cidade de Punta Arenas. Quanto aos nove restantes, o Presidente do Banco Central anunciou que na próxima semana o Sudamericano e o Llaquiñe, este último na província do mesmo nome, passarão ao controle do estado, sendo "questão de dias" os demais.

Quanto aos bancos estrangeiros, o "modus operandi" difere por razões óbvias, já que não se trata de comprar ações em poder de particulares, mas de negociações para a aquisição do seu ativo e passivo.

Já estão concluídas as negociações para a compra do Bank of London and South American (BOLSA) e estão muito bem encaminhadas as conversações para adquirir o Banco Francês e Italiano com sua matriz em Paris, e o Bank of America, dos Estados Unidos.

Inostroza disse que, quanto ao quarto banco estrangeiro, o First National City Bank de Nova York, iniciaram-se negociações para sua aquisição mas que estas "ainda demoram algum tempo".

Quando ao quinto banco estrangeiro, o do Brasil, a situação é muito diferente da dos outros quatro, já que se trata de uma instituição estatal e não particular como as anteriores.

Inostroza explicou que no caso do Brasil se decidiu "não ir mais adiante", a não ser pela via diplomática.

O Banco do Brasil instalou-se no Chile há poucos anos, como parte de um acordo entre os dois governos com vistas a facilitar o intercâmbio comercial. "Trata-se de uma sucursal do Banco Nacional do Brasil, razão pela qual qualquer tipo de negociação que se faça terá que ser diretamente de governo a governo", disse Inostroza.

CIRURGIA PLÁSTICA

REPARADORA E ESTÉTICA

DR. B. CAMARGO ROCHA

Cirurgião Plástico

C.P.F. 020283799

Cursos Especializados no Hospital das Clínicas da FMUSP: Serv. de Cirurgia Plástica dos Drs. Victor Spina, Roberto Farina, Nelson Pigossi e Orlando Ludovici - São Paulo - Santa Casa de Misericórdias de São Paulo; Dep. Cirurgia: Serv. de Cirurgia Plástica Drs. Vladimir do Amaral, Antonio Duarte Cardoso e Luiz Eugênio Reginate - Clínica de Cirurgia Plástica de São Paulo Dr. David Serson Neto - Clínica de Cirurgia Plástica Dr. Raul Loeb - São Paulo.

Residência: Rua Tomé Braga, 141 - Fone: 22-1072

Consultório: Hospital Santa Catarina - Horário: 10 hs. às 11,30 hs. - 15 hs. às 18 horas

BLUMENAU - Santa Catarina

TRANSAMAZONICA JÁ TEM 84% DA LINHA BÁSICA IMPLANTADA

Cronograma de obras de maior âmbito, referente ao andamento da construção da Transamazônica, que foi enviado pela direção geral do DNER ao Ministro Mário Andreazza, dá conta de que já estão completadas a linha base da rodovia, 34% de implantação e 75% de desmatamento, ao longo de dois dos trechos entre Estreito e Itaituba.

Mesmo enfrentando todas as dificuldades do tempo e da floresta, o Banco agora realizado pelo DNER já demonstra que um grande contingente de máquinas e homens (5.200 homens), trabalha ativamente ao longo da grande estrada. Simultaneamente, já foram construídos 12 campos de pouso para operação de aviões de um e dois motores garantindo uma assistência permanente a todas as frentes de serviço.

Os empresários que operam no trecho entre Estreito e Marabá - informa documento - afirmam que o cronograma fixado está sendo rigorosamente cumprido e que os equipamentos colocados em todas as frentes estão sendo reforçados para atender a uma solicitação do Ministério dos Transportes e assegurar a conclusão total do desmatamento, no máximo até outubro próximo. Nas frentes de trabalho já abertas no trecho Jatobá-

tamira através de uma estrada de rodagem estadual.

Os rios Amazonas e Tapajós estão sendo utilizados para abastecer as frentes de serviço de Itaituba. O DNPVN está realizando estudos com o objetivo de implantar na área, outro terminal definitivo, ampliando assim, a parte navegável do Rio Xingu.

Por eles o equipamento segue até alcançar o local chamado Vila Braga. Os rios Amazonas, Madeira e Aripuanã, transportam material para o trecho entre Jacaréa canga e Rio Aripuanã. O material chega até a cidade de Pranhá e daí através de um caminho de serviço, alcança o trecho da grande rodovia.

R. Kennedy e o relatório

NOVA YORK, 21 (UPI) - Fontes chegadas ao ex-presidente Lyndon Johnson dizem que este vê a má fama mágica de Robert Kennedy na preparação do relatório secreto do Departamento de Defesa sobre a guerra do Vietnã.

A revista "Newsweek" em sua edição de hoje disse que Johnson declinou fazer comentários sobre o relatório, publicado parcialmente no "New York Times" e no "Washington Post", mas "alguns de seus amigos em Austin (Texas) relacionam o estudo às aspirações presidenciais do então senador.

Robert Kennedy foi assassinado quando participava nas eleições primárias para a designação do candidato presidencial pelo Partido Democrata.

A revista, ao fazer um resumo das opiniões recolhidas no Texas disse "Bobby" (diminutivo de Robert) era chegado a Robert McNamara (então Secretário de Defesa) e necessitava um argumento para desafiar Johnson em 1968.

"Não podendo encontrar nenhum ponto débil na ação

de Johnson, em matéria de direitos civis, saúde pública, educação, proteção ao meio ambiente ou qualquer outra coisa, depositou todos seus esforços no Vietnã e McNamara era um homem de Kennedy", disseram os informantes a "Newsweek".

Por sua vez, a revista "Time", também em sua edição de hoje, informa que Johnson acha que seu maior erro no tocante ao Vietnã foi ter esperado 18 meses depois de ter assumido o poder para enviar mais tropas à Indochina pois, naquela ocasião, pensou que o Vietnã estava quase perdido.

Acrescenta que Johnson acredita que também se equivocou ao "não ter insinuado a censura, não para esconder seus erros, mas para evitar que os Estados Unidos planejavam fazer".

No tocante à tentativa de ocultar o aumento das forças militares (no Vietnã), a explicação de Johnson é que procurava evitar uma inflamação do sentimento belicista nos Estados Unidos e tentar evitar que Hanoi pedisse ajuda à China comunista", concluiu a "Time".

A PREVIDENCIA SOCIAL INFORMA

INSTALAÇÃO DA AGENCIA DO INPS EM CHAPECO TEM BOA REPERCUSSÃO NO OESTE

O Superintendente Regional do INPS em Santa Catarina, Dr. Leílio Luz recebeu, em seguida, os seguintes: oficiais em virtude da instalação da Agência do INPS em Chapeco.

Da ASSOCIAÇÃO COMERCIAL E INDUSTRIAL DE CHAPECO:

«As classes empresariais de Chapeco, por intermédio de sua Associação, vem por um dever de gratidão, agradecer o empenho e interesse desenvolvido por V. S. para instalação da Agência do INPS nesta cidade.

O nosso trabalho foi árduo, ativo e contínuo, para que conseguíssemos a instalação desta Agência em nossa cidade, mas o que pesou mesmo na balança, foi o vosso empenho e dedicação para com a Previdência Social, colaborando e decididamente

na implantação desta Agência na Região Oeste do Estado de Santa Catarina, para que os segurados nessa região tivessem melhor assistência social.

Aprovamos o ensino para apresentar a V. S. nossos votos de elevada estima e distinta consideração.

as. Raul S. Müller - Presidente.

DA PREFEITURA MUNICIPAL DE MARAVILHA

Quer este Executivo, através do presente, congratular-se com o Instituto, pelo feliz acontecimento da instalação de uma Agência em nossa região, que por certo, beneficiará em muito os contribuintes.

Receba, pois, nossos cumprimentos e manifestações de superior consideração e real apreço.

Atenciosamente
Albino Cerutti Cella
Prefeito Municipal

Escritório Contábil Fiscal Ralph Kaestner

Fundado em 1958

RALPH KAESTNER

AUDITOR

Rua 15 de Novembro, 844 - Fone: 22-0565

Caixa Postal, 307

BLUMENAU - Santa Catarina.

INDICADOR PROFISSIONAL

DR. VICTOR C. GARCIA

C.P.F. 008208789

Especialista em Ouidos, Nariz, Garganta, Pescocço e Bóca.

MICRO-CIRURGIA DOS OUIDOS.

Técnicas mais avançadas nas CIRURGIAS da SURDEZ e das Inflamações dos Ouidos.

Próteses, Enxertos, e Plásticos.

Cursos completos - Aparelhagens modernas.

OTONEUROLOGIA

Cirurgia dos nervos Facial e Acústico - Paralisias Faciais - Tonturas - Zumbidos - Doenças do Labirinto

RINOLOGIA - SINUSOLOGIA

Tratamento clínico e cirúrgico das Rinites e Sinusites - Rinites Alérgicas - Vacinoterapia

ONCOLOGIA

Cirurgia dos Tumores da Cabeça, Pescocço e Bóca

ODONTOLOGIA

Cirurgia Buco - Dentária - Fraturas - Correções - Gengivas

LARINGOLOGIA

Aparelhagem completa para diagnóstico e tratamento - CIRURGIA DAS CORDAS VOCAIS

ENDOSCOPIA PER-ORAL

Exames - Remoção de CORPOS ESTRANHOS dos Pulmões e Esôfago, Dilatações da Laringe, das Brônquias e do Esôfago.

17 ANOS DE CURSO SUPERIORES REGULARES E ESPECIALIZADOS NOS MELHORES SERVIÇOS E ESCOLAS DE ODONTOLOGIA E MEDICINA.

CONSULTAS: HOSPITAL UNIVERSITÁRIO DAS 14 hs. às 18 hs. - Fone: 22-0011.

HOSPITAL SANTA CATARINA das 16 hs. às 18 hs. - Fone: 22-1444.

RESIDÊNCIA: Rua São José, 40 - Fone: 22-1501 BLUMENAU - SC.

DR. CONRADO BALSINI NETO

C.P.F. 006251919

CLÍNICA INFANTIL

Consultório: Hospital Universitário - Fone: 22-0011; Residência: Hermann Hering, 481 - Fone: 22-1002; Consultas: das 10 às 12hs e das 15 às 18 hs.

DR. CARL HEINZ PETERS

C.P.F. - nº 003730609

CLÍNICA DE OLHOS

Membro da Sociedade Brasileira de Oftalmologia - Membro num. da Société Française de Ophthalmologie - Membro num. da Soc. Hispano-Americano de Ophthalmologia - Membro num. do Instituto Barraquer.

TRATAMENTOS - OPERAÇÕES

Rua 15 de Novembro, 550 - 8º andar - Conj. 801/2 Edifício Catarinense

BLUMENAU Santa Catarina

Horário de Consultas: 9,00 às 12,00h. 14,00 às 18,00. De 2ª-Feira à 6ª-Feira.

ATENDE-SE COM HORA MARCADA

CONSULTÓRIO: 22-1096

RESIDÊNCIA: 22-1396

Prescrição de óculos e de lentes de contato

Exame neuro-oftalmológico - Betaterapia

Exercícios Ortopticos (Extrabismo).

DR. NISO BALSINI

- Médico -

ORTOPEDIA - TRAUMATOLOGIA

Especialidade em Ortopedia e Traumatologia pelo Hospital dos Servidores do Estado - Guanabara (2 anos.)

Curso de especialização da Sociedade Brasileira de Ortopedia e Traumatologia Regional - Guanabara (1 ano).

Ex-Chefe dos Médicos Residentes do Serviço de Ortopedia e Traumatologia do Hospital dos Servidores do Estado.

CONSULTAS E PRONTO ATENDIMENTO.

HOSPITAL UNIVERSITÁRIO - Fone: 22-0011

ALDO BENJAMIM DE MACEDO

Nº C.P.F. 003720809

ADVOGADO

Escr. Blumenau - Rua 15 de Novembro, 550 - 11º andar S/1105 - Fone: 22-1832

Escr. Itajaí - Rua Lauro Muller, 54 - Fone: 504.

DR. ROBERTO BUECHELE

CARDIOLOGIA - ELETROCARDIOGRAFIA

Doenças do Coração - Eletrocardiografia - Curso de especialização em Cardiologia, no Hospital das Clínicas de São Paulo (serviço do prof. Luiz V. D. Court) - Rua 15 de Novembro, 676, 3º andar - Edifício do Banco Sul do Brasil - Consultas: Pela manhã - às 10,30 horas (hora marcada) a tarde - 14 horas às 17 horas.

ESCRITÓRIO DE ADVOCACIA

Antônio Carlos Silva

OAB/SC 2070 - CPF 003785189

Renato de Mello Vianna

OAB/SC 2287 - CPF 103136489

CAUSAS CÍVEIS, COMERCIAIS, TRABALHISTAS E CRIMINAIS. - COBRANÇAS

MARCAS E PATENTES

Representantes para todo o Estado de BRUNNER & CO., LTD. - Agentes Oficiais de Propriedade Industrial - Advogados e Engenheiros.

RUA ANGELO DIAS, 23 - 1º ANDAR - FONE: 22-0440 - Cxa. POSTAL - 827 - BLUMENAU-SC.

DR. HERCÍLIO LUZ COSTA

C.P.F. 020283449

DOENÇAS NERVOSAS

Curso de especialização em Psiquiatria (2 anos) no Instituto de Psiquiatria da Universidade Federal do Rio de Janeiro (Ex-Univers. do Brasil).

Ex-Chefe dos médicos residentes do Instituto de Psiquiatria da U.F.R.J. - Consultório: Rua 15 de Novembro, 678 - Edifício E. Schadrack - 2º andar - sala 3 - Blumenau - SC.

- Telefone: 22-0530

Consultas - Marcar no consultório às 15 horas.

PSICOLOGIA - CLÍNICA INFANTIL

DRA. GILDA MENICUCCI BALSINI

C.R.P.F. 1611 - C.P.F. 042889716

Formada em Psicologia pelo Instituto de Psicologia da Universidade Católica de Minas Gerais - Belo Horizonte. DIAGNÓSTICO - ORIENTAÇÃO - TRATAMENTO, ORIENTAÇÃO: VOCACIONAL, VITAL E PEDAGÓGICA. Criança com dificuldade escolar, timidez, agressividade, rebeldia, problemas de linguagem, nervosismo e outros distúrbios de conduta.

TRATAMENTO: LUDOTERAPIA - ED. PSICOMOTORA E PSICO-PEDAGÓGICA - TERAPIA DA PALAVRA. - Consultas com hora marcada.

CONSULTÓRIO - Rua São Paulo, 421.

Segunda e quarta - 13:30 às 17:30 hs.

Terças, quintas, sextas e sábados - 8:30 às 11:30 hs.

RESID. FONE: 22.0155 - BLUMENAU -

CLÍNICA DE OLHOS, OUIDOS, NARIZ •

GARGANTA

DOENÇAS E OPERAÇÕES

DR. WILSON SANTHIAGO

C.P.F. 003736309

DR. WILSON HOLTRUP SANTHIAGO

C.P.F. 003736309

CONSULTÓRIO - HOSPITAL SANTA ISABEL

FONE 22-1626

ESCRITÓRIO JURIDICO

WERNER GREUEL

C.P.F. 003848609

RENATO WOLFF

C.P.F. 103136999

Rua 15 de Novembro, 504 - Sala 5 - Telefone: 22-1953 - BLUMENAU

DR. ANTONIO MARCOS ULIAN

C.P.F. 003713519

ORTOPEDIA E TRAUMATOLOGIA

CONSULTÓRIO: Hosp. Sta. Catarina - Fone: 22-1444

RESIDÊNCIA: Rua São Paulo, 1587 - Fone: 22-0505

CONSULTAS: Pela manhã e à tarde.

Projetos e Resp. Técnica

NEWTON BORGES DOS REIS

ENGENHEIRO CIVIL

Cart. Prof. 505 D. C.R.E.A. 7ª Região

C.P.F. 010043019

ESCRITÓRIO - Rua Erico Hoffmann, 58 - Jardim Catarinense - BLUMENAU.

INDICADOR PROFISSIONAL

Dr. Conrado Balsini Neto

C.P.F. - 006251919

CLÍNICA INFANTIL

Consultório: Hospital Universitário - Fone: 22-0011; Residência: Hermann Hering, 481 - Fone: 22-1002; Consultas: das 10 às 12hs e das 15 às 18 hs.

DR. CARL HEINZ PETERS

C.P.F. - nº 003730609

CLÍNICA DE OLHOS

Membro da Sociedade Brasileira de Oftalmologia - Membro num. da Société Française de Ophthalmologie - Membro num. da Soc. Hispano-Americano de Ophthalmologia - Membro num. do Instituto Barraquer.

TRATAMENTOS - OPERAÇÕES

Rua 15 de Novembro, 550 - 8º andar - Conj. 801/2 Edifício Catarinense

BLUMENAU Santa Catarina

Horário de Consultas: 9,00 às 12,00h. 14,00 às 18,00. De 2ª-Feira à 6ª-Feira.

ATENDE-SE COM HORA MARCADA

CONSULTÓRIO: 22-1096

RESIDÊNCIA: 22-1396

Prescrição de óculos e de lentes de contato

Exame neuro-oftalmológico - Betaterapia

Exercícios Ortopticos (Extrabismo).

DR. NISO BALSINI

- Médico -

ORTOPEDIA - TRAUMATOLOGIA

Especialidade em Ortopedia e Traumatologia pelo Hospital dos Servidores do Estado - Guanabara (2 anos.)

Curso de especialização da Sociedade Brasileira de Ortopedia e Traumatologia Regional - Guanabara (1 ano).

Ex-Chefe dos Médicos Residentes do Serviço de Ortopedia e Traumatologia do Hospital dos Servidores do Estado.

CONSULTAS E PRONTO ATENDIMENTO.

HOSPITAL UNIVERSITÁRIO - Fone: 22-0011

EMYDGIO GERALDO SADA

C.P.F. 028666179

ADVOGADO

FLORIANO PEIXOTO, 55 - SALA 204

- EDIFÍCIO JUMA -

FONE: 22-0184

DR. RODOLFO SCHWAB

CRM. 835 - C.P.F. 920267679

CLÍNICA INFANTIL

Ex-Médico residente do Serviço de Pediatria e Puericultura do Hospital das Clínicas do Paraná.

Horário de Consultas: 8:30 às 10:30 hs

15:00 às 18:00 hs

Hospital Universitário

END.

Alameda Rio Branco, 325 (fundos) - Fone: 22-1516

Hospital Universitário - Fone: 22-0011

ATENDE CHAMADOS A DOMICÍLIO

DOENÇAS DO CORAÇÃO

DR. LEO CARVALHO

C.P.F. 003743429

ELETROCARDIOGRAFIA

Hospital Santa Isabel

Consultas:

9 às 12 horas - 15 às 18 horas

V. BEDUSCHI

ACISO/71 foi oficialmente lançada sábado em Ascurra

Foi oficialmente lançada no último sábado na cidade de Ascurra a Ação Cívica Social/71, que no período de 5 a 13 de julho será desenvolvida nos Municípios de Ascurra, Rodeio e Indaial (Distrito de Apiúna), pelo 1º/23º Regimento de Infantaria, em colaboração com a população e autoridades locais.

Os trabalhos da reunião de Ascurra foram presididos pelo Major Manoel Paulino de Moraes e Barros, Sub-Comandante do 1º/23º Regimento de Infantaria, e Coordenador Geral do ACISO/71, que fez na oportunidade um relato completo das metas e objetivos a serem atingidos pelo ACISO nos três Municípios. Solicitou

ainda o Coordenador Geral do ACISO, a colaboração da população civil, na doação de materiais a serem utilizados nas mais diversas atividades que serão desenvolvidas.

Além dos Prefeitos Municipais de Ascurra, Sr. Gelindio Teston; Rodeio, Sr. Estácio Piseta e Indaial, Sr. Werner Pabst, do Juiz de Direito da Comarca de Indaial (que atrange Ascurra e Rodeio), Dr. Eloi Luiz Dardan, grande número de autoridades locais, eclesiásticas, bem como populares, prestigiaram o acontecimento.

METAS

Dentre as metas a serem atingidas pelo ACISO, anun-

ciadas pelo Coordenador da Região, C. Piñão Jô de Costa, estão 8 Escolas no Distrito de Apiúna, além da construção de uma quadra de esportes; 4 Escolas em Ascurra; e 9 Escolas em Rodeio, além de palestras, educação sanitária e cívica nestas comunidades.

No Distrito de Apiúna serão beneficiadas as seguintes Escolas: Escola Municipal São Felipe; Escola a Morro Grande; Escola Ania Gorda; Escola Subida Central; Escola Reunidas da Subida; Escola da Barra da Água Fria; Escola Estadual Nilse Central; Escola Básica S. João Bosco. Esta última receberá ainda uma quadra de esportes.

No Município de Ascurra são as seguintes as Escolas a receberem os benefícios do ACISO: Escola Reunida Mad'e Avonani; Escola Reun. Diamantina, Esc. S. Francisco; Grupo Escolar Oswa do Cruz; Escola A. A. S. e Pedro Velho; Escola Rodio 32; Escola Rodio Mendito; Escola Diamante I e Escola Rio Norte.

Em Rodeio a relação de Escolas é a seguinte: Escola Reunida Mad'e Avonani; Escola Reun. Diamantina, Esc. S. Francisco; Grupo Escolar Oswa do Cruz; Escola A. A. S. e Pedro Velho; Escola Rodio 32; Escola Rodio Mendito; Escola Diamante I e Escola Rio Norte.

As contribuições poderão ser recolhidas ao "Banco do Vale".

Congresso da Juventude tem programação pronta

Com um desfile que contará com a participação de todas as delegações presentes, partindo da Praça Dr. Blumenau até a Seade Dramático Musical Carlos Gomes, às 8 horas do dia 29 de julho, terá início o 1º

Congresso da Juventude de Santa Catarina promovido pelo Centro de Juventude Porta Aberta.

Às 9 horas do mesmo dia, com a presença do Governador do Estado, Engenheiro Colombo Machado Salles,

Secretário de Educação, Professor Carlos Augusto Canilina, Prefeito Municipal de Blumenau, Sr. Evelásio Vieira, Comandante do 1º/23º Regimento de Infantaria, Coronel Jacinto de Carvalho Braga, além de outras autoridades civis, militares e eclesiásticas, será solenemente inaugurado o 1º Congresso da Juventude de Santa Catarina.

O programa do 1º CONJUSC, está elaborado da seguinte maneira:

DIA 29-07-71

9,00 horas — Abertura solene do 1º CONJUSC, com a presença do Secretário de Educação e Cultura do Estado de Santa Catarina, autoridades civis, militares e eclesiásticas.

10,00 horas — 1ª Conferência a ser proferida pelo Sr. Comandante Kasseinamer, Sociólogo, Psicólogo, Colaborador renomeado e líder de movimentos jovens na Guanabara.

Tema: «Brasil! O Jovem Desperta».

10,45 horas — Tempo livre para perguntas e debates.

11,45 horas — Dispensa para o almoço (com as famílias que hospedam o congressista).

15,00 horas — 2ª Conferência a ser proferida pelo Dr. Milton Grec-o, Diretor da Escola de Pais e Mestres de São Paulo.

Tema: «Educação e Desenvolvimento».

15,45 horas — Tempo livre para perguntas e debates.

17,30 horas — Dispensa para o jantar (com as famílias que hospedam o congressista).

20,00 horas — Peça teatral nas dependências da Soc. Dramático Musical Carlos Gomes.

DIA 30-07-71

9,00 horas — 3ª Conferência a ser proferida pelo Dr. Paulo Pimentel, ex-Governador do Estado de Pa-

ramir.

Tema: «Juventude, Idealismo e Poder».

9,45 horas — Tempo livre para perguntas e debates.

11,30 horas — Dispensa para uma feijoadá nas dependências da PROEB (local onde são realizadas as Feiras de Amostras de Santa Catarina).

15,00 horas — Visitação aos locais pitorescos de Blumenau.

20,00 horas — Show a cargo de MOACIR FRANCO, nas dependências da PROEB.

DIA 31-07-71

9,00 horas — Formação de grupos para estudo e conclusão das conferências e dos efeitos do Congresso.

11,45 horas — Saída para a uma churrascada de conagração na Cia. Jensen.

15,00 horas — Visita a pontos turísticos na Vila Itaipava.

16,00 horas — Saltos ornamentais pelos Icares de Vale, paraquedistas do Aero Clube de Blumenau, que numa exibição especial estarão homenageando a todos os congressistas.

22,00 horas — Grande baile de encerramento.

INSCRIÇÕES

As inscrições para o 1º CONJUSC estão abertas, podendo serem feitas no Centro de Juventude Porta Aberta, que conta com a colaboração, para a realização do conclave, da Prefeitura Municipal de Blumenau, 1º/23º Regimento de Infantaria, Fundação Universitária Regional de Blumenau, Lions Club, Rotary Club, Clube de Diretores Lojistas, Câmara Júnior, Colegió Normal Pedro II, Gamação No mal Sagrada Família, Escola Técnica de Comércio do Colégio Santo Antônio, Centro Social Mundo Jovem e Juventude Evangélica.

Irregularidades na Prefeitura de Blumenau: SESSÃO LIVRE

O Assessor Félix Theiss confirma, entre outras irregularidades, operações financeiras sem autorização orçamentária

Após o recebimento, pela Câmara Municipal de Blumenau de denúncia contra o Prefeito Evelásio Vieira, formulada por eleitor do Município nos exatos termos da lei, vários artigos vem sendo publicados na imprensa local, em defesa do edil blumenauense. Uma análise destes escritos nos mostra, desde logo a sua verdadeira intenção: Manobrar com o aspecto sentimental da questão a fim de predispor a opinião pública contra a Câmara Municipal (no que o Sr. Evelásio Vieira mostou ser perito haja visto os artigos anteriormente publicados pelo Serviço de Relações Públicas da Prefeitura procurando induzir a Câmara Municipal com a opinião pública).

Não deixa em última análise de ser uma pressão contra o próprio Legislativo do município ou contra a Comissão que irá apurar os fatos.

Estes artigos procuram transferir o assunto da esfera técnico-jurídica, e isto é o que deve prevalecer, para o âmbito emocional. E a cortina de fumaça com que se pretende tapar os olhos do público blumenauense.

Mas se analisarmos cuidadosamente um desses comentários, ou mais precisamente, o que contém as declarações do economista Félix Theiss, Assessor do Prefeito Evelásio Vieira, publicadas a 18 do mês em curso, veremos que ali estão confirmadas algumas das in-

frações político-administrativas cometidas pelo Prefeito Evelásio Vieira.

A Lei nº 1004 de 17 de Setembro de 1970 que dispõe sobre a organização dos Municípios, não gradua as infrações, ou melhor, não as condiciona ao dolo (desejo de praticá-las) ou à falha por ignorância. A Lei no seu artigo 149 limita-se a dar o elenco das infrações político-administrativas. E para que o Prefeito seja afastado definitivamente do cargo, BASTA QUE ELE TENHA COMETIDO QUALQUER UMA DAS INFRAÇÕES ESPECIFICADAS NA DENÚNCIA.

Ora, e o próprio Assessor do Prefeito Municipal, economista Félix Theiss, que vem a público confessar a prática de algumas das infrações contidas na denúncia recebida pela Câmara Municipal. Assim, pela leitura a arem a das declarações do mencionado economista, que quer pesos fica sabendo que: 1) o lançamento de pagamento da quantia de Cr 2.321,30, que lhe havia para integralizar a compra de um veículo, foi lançada em verba diferente; 2) — a operação OPEN MARKET não estava prevista na lei orçamentária; 3) — o movimento CAIXA não era afixado nos locais previstos no Editalmente, segundo prescrição legal e 4) foram admitidos vários servidores na Prefeitura Municipal como CREDENCIADOS (mas em funções tais que desfiguram o credenciamento). E vamos abrir mais um parêntese: Infelizmente o Sr. Félix Theiss dei-

xou de comentar uma das mais graves infrações: a cessação de próprio municipal à entidade particular sem qualquer autorização legal. Mas é fácil entender a omissão: o desrespeito à lei foi tão brutal e flagrante que não haveria qualquer sofisma que o pudesse refutar.

E bem verdade que nos comentários do sr. Theiss há uma tônica dominante: a desesperada procura de uma justificativa para as práticas ora impugnadas. Mas, pergunta-se, o que seria do sistema jurídico brasileiro, o que seria da segurança das instituições, o que seria da moralidade administrativa se a lei pudesse ser desrespeitada para atender a casos "práticos", ou, como nos casos específicos, às idiossincrasias e entendimentos pessoais do sr. Prefeito Municipal? Teríamos o caos: Cada dirigente faria o seu próprio código dos casos "práticos", e como não haveria um limite para o "prático", as irregularidades se iriam avolumando, a tal ponto que os órgãos fiscalizadores perderiam o total controle da situação. O espírito da Lei nº 1.084 é de restrição. Ou o Prefeito cumpre as suas determinações à risca ou deixa de fazê-las, arriscando-se a perder seu mandato. Não há meio termo. E sobre isto o que o povo blumenauense deve meditar, e tanto deve estar ao império da lei. ***

SESSÃO LIVRE

Mais solidariedade ao Prefeito Evelásio Vieira

Após inúmeros telefonemas, telegramas e cartas que chegaram a chegar à Prefeitura de Blumenau, manifestando apoio e solidariedade a honestidade e operosidade da administração do Prefeito Evelásio Vieira, estão se manifestando agora os habitantes do interior de Blumenau com abaixo-assinados, do mais diverso teor.

Dos moradores da Rua Araranguá vem o seguinte manifesto assinado por 170 pessoas, todos moradores da localidade:

"Blumenau, 18 de junho de 1971. Estimado Prefeito Lazinho: Os abaixo-assinados, moradores do Bairro do Garcia, Rua Araranguá, de profissões diversas, profundamente chorados, magoados e revoltados com a grande injustiça de que você acaba de ser vítima, vem, pelo presente, apresentar a sua inteira solidariedade, apoio incondicional e manifestar, mais do que nunca, a par da amizade carinhosa que cada vez mais os une a você, a manifestação de confiança e

a certeza de que você e o seu governo, unido ao povo bom e amigo de Blumenau, não de sair mais fortalecidos ainda, em torno do autêntico líder que é voce, para o bem e a felicidade de Blumenau e de sua gente".

Outro abaixo-assinado, com 132 assinaturas, procede do Bairro de Fortaleza, e diz o seguinte: "Amigo Prefeito Lazinho: Os abaixo-assinados servem-se deste meio para chegar até você e transmitir a mais expressa manifestação de solidariedade contra tudo o que querem fazer a você, na tentativa de prejudicar o mais abso utio governo no que diz respeito à honestidade, sinceridade e eficiência. Um governo que ainge a todos os quadrantes de Blumenau, olhando com o maior carinho também aqueles que moram no interior. Você é o legítimo prefeito dos blumenauenses, por isso tem a estima de todos, mesmo daqueles que não acreditavam em você. Reciba por isso mesmo o

abraço dos que abaixo assinam".

Também do Bairro de Fortaleza, com 147 assinaturas, chega o seguinte abaixo-assinado:

"Prezado Prefeito Sr. Evelásio: Os abaixo-assinados, cidadãos que há muitos anos residem no interior do município, trabalhando para o seu sustento, hoje, mais do que nunca, sentem-se profundamente tristes, com o coração magoado, por reconhecer que o senhor, que, para todos os homens do campo, tem sido autêntico amigo, foi profundamente enganado com a ajuda condenável de quem consideramos um mau blumenauense. Não fique desesperado, Sr. Evelásio. Continue administrando Blumenau com a justiça, a honestidade, o carinho como tem feito até aqui. E, embora sejamos em número pequeno, pode contar conosco, homens do campo, da lavoura, porque os que estão assinando aqui, são seus autênticos amigos para qualquer momento! ***

Cia. Urbanizadora em plena atividade

O Dr. Antônio Pichetti, Diretor-Presidente da Companhia Urbanizadora de Blumenau, esteve em visita ontem, a direção e reedação de CIDADE DE BLUMENAU, oportunidade em que tornou-se diversas informações, tendo em consideração a respeito de uma notícia que se publicava por este jornal, em sua edição de domingo último.

Esclareceu que, a Companhia Urbanizadora funciona normalmente desde o dia 1º do corrente mês, quando foi encampada oficialmente a Diretoria, e não se dá o mês de março, como quer fazer crer a referida notícia.

Outrossim, adiantou que a Companhia Urbanizadora de Blumenau, realiza no momento os estudos e planejamentos de diversas ruas de nossa cidade, para a realização de calçamentos e outros serviços urbanísticos, estando em andamento os projetos comple-

tamente concluídos. Sabe-se que tão logo os trabalhos destas ruas, assumam o comp omisso devido, a Companhia Urbanizadora de Blumenau, iniciará os trabalhos imediatamente.

MODIFICAR BLUMENAU

O Diretor-presidente da Companhia de Urbanização de Blumenau, Dr. Antônio Pichetti informou que já firmou contrato com a firma «Simões Müller Empreendimentos Ltda», para calçamento da Rua Conrado Baisini.

- Leia
- Assine
- Divulgue

Cidade de Blumenau

O contrato passa a vigorar a partir de hoje, terça-feira, e a firma terá o prazo de 60 dias para concluir o calçamento da referida rua.

Informou ainda o Dr. Antônio Pichetti que a Companhia de Urbanização de Blumenau vai modificar o sistema de obras de urbanização da cidade, po quanto terá concessões de trabalhar em diversas ruas simultaneamente, sem prejuízo, de modo contínuo e proveitosamente para todos os blumenauenses.

Já no dia de ontem, os diretores da Companhia estiveram reunidos, discutindo o anteprojeto e calçamento da Rua Sebastião Cruz, que terá suas obras iniciadas nos próximos dias. Está aí uma demonstração evidente da grande utilidade e benefício para Blumenau da Urbanizadora, cuja criação é resultado dos esforços e operosidade da administração do Prefeito Evelásio Vieira.

Motociclista morre em acidente

Um morto e outro gravemente ferido, foi o saldo do acidente ocorrido no último sábado na Rua da Glória, bairro do Garcia.

Uma motocicleta pilotada por Celso Riffel, tendo como acompanhante seu irmão Benno Riffel, residente na Rua Guabiruba, Município de Brusque, pernaceu internado com ferimentos graves.

A vítima fatal, residia na Rua Frederico Riemer, bairro do Garcia.

foram atirados a distância, tendo Celso falecido minutos após dar entrada no Hospital Santa Catarina, enquanto que seu irmão Benno Riffel, residente na Rua Guabiruba, Município de Brusque, pernaceu internado com ferimentos graves.

A vítima fatal, residia na Rua Frederico Riemer, bairro do Garcia.

COTESC—Aviso

Favor comparecerem dentro do prazo de 5 (cinco) dias, os promitentes usuários abaixo relacionados, para reajustarem o contrato, caso contrário perderão o direito do telefone.

- João Zambi
- Raul da Silva Porto
- Dante Alfredo Molinari
- Cia. Tutelar de Seguros
- Amfoso Kienolt
- Ayrton Haynal
- Arno Venski e Uldarico Pereira
- Heinz G. Keill
- Carlos & Schneider
- Willibert Scheidementel
- Marcos Kluge
- Elvira Haas
- Max Roberto Wickert
- Vera Cruz Auto Peças
- Adolfo Schultz
- Jens Krueger
- Jens C. Ruschmann
- Ind. Com. Rex Neon
- Norma Longo
- Adroaldo Carmargo
- Auro Simões
- Adolfo Wollstein
- Tabajara Tennis Club
- Dr. Wilhelm Bartschlein
- Huberto Ayrton Sada
- Boleslau Wzorek
- João Odebrecht
- Gregório M. Wagner
- Dist. Fortalegrense Charutos
- Haroldo Vera
- Ozy Rodrigues
- Jens Cristiano Ruschmann
- Gentil Borges Filho
- Guarda Urbana Joinville

Movimento Democrático Brasileiro

NOTA OFICIAL

O Movimento Democrático Brasileiro, através de seu DIRETÓRIO REGIONAL e DIRETÓRIO MUNICIPAL DE BLUMENAU, hoje reunidos em sessão conjunta, tendo em vista os últimos acontecimentos relativos a uma denúncia em processo perante a Câmara Municipal contra o Prefeito Evelásio Vieira, unanimemente resolve:

- 1º — Não endossar a dita denúncia;
- 2º — Declarar-se coeso em torno do Prefeito eleito por sua legenda;
- 3º — Esclarecer que a denúncia é ato isolado de um eleitor e não expressar o pensamento dos membros do Diretório Municipal;
- 4º — Finalmente, em virtude da total insubsistência jurídica do pedido e considerando a idoneidade da administração Evelásio Vieira, hipoteca irrestrita solidariedade ao seu companheiro Prefeito, na certeza de que prevalecerá a Justiça.

BLUMENAU, 19 DE JUNHO DE 1971

ONTEM HOJE AMANHÃ

Ontem, segunda-feira, dia 21 de junho, teve continuidade o Curso de Planejamento Local Integrado, numa promoção da FURB e SUDESUL, com palestra sob o tema "Desenvolvimento da Comunidade", destinado aos funcionários dos órgãos de Assistência Social.

Hoje, terça-feira, dia 22 de junho, foram abertas as inscrições para os cursos de violino, piano, flauta e iniciação musical, para crianças de 6 a 12 anos, da Escola Superior de Música e Arte Dramática. As matrículas podem ser feitas na Secretaria, junto a SDM Carlos Gomes.

Amanhã, quarta-feira, dia 23 de junho, será oficializada novena na localidade de "Poço Grande", no Município de Gaspar, na continuidade da programação elaborada para a tradicional "Festa de São Pedro", cujo ponto culminante será no dia 27 com grandes festejos populares.

SESSÃO LIVRE

"ADIAR É QUASE ESQUECER" (Antônio Perez)

POR QUE O SR. PREFEITO MUNICIPAL NADA MAIS ESTÁ FAZENDO COM OS TRABALHOS DE RECUPERAÇÃO DO LEITO DAS RUAS ONDE PASSOU A TUBULAÇÃO DA NOVA ADUTORIA?

Moradores de importantes ruas de Blumenau, já comemoraram o "primeiro aniversário" dos imensos buracos e valos. ***

SECRETARIA DOS SERVIÇOS PÚBLICOS

COMPANHIA CATARINENSE DE TELECOMUNICAÇÕES

Edital de Tomada de Preços nº 003/71

VENDA DE SUCATA

A COMPANHIA CATARINENSE DE TELECOMUNICAÇÕES - COTESC, torna público que receberá proposta até o dia 23 de Junho de 1971, às 15:00 horas em seu

Almoxarifado à Rua Gaspar Dutra s/n. (defronte ao 14º BC) Estricto, para a venda de sucata, conforme relação abaixo.

I — OBJETO DA TOMADA DE PREÇOS

A presente Tomada de Preços tem por objeto a venda do seguinte:

ITEM	QTD	UNIDADE	SUCATA
1	2.000	Kgs.	Fio de Ferro Velho
2	500	Kgs.	Fio de Cobre Velho
3	500	Kgs.	Ferro Velho
4	10.000	Kgs.	Poste de Trilho Velho
5	900	Pcs.	Braceleiras Velhas
6	1	Pc.	Pressa Manual
7	3	Pcs.	Relógio Velho de 5 A
8	2	Pcs.	Transformadores Velhos
9	2	Pcs.	Gerador Velho
10	6	Pcs.	Motores Dinamos Velhos
11	20.000	Kgs.	Cabo de Chumbo e cobre

II — DAS PROPOSTAS

As propostas deverão conter obrigatoriamente:

1. Nome e endereço do proponente
2. Preço unitário e total por item da relação.

III — DO PAGAMENTO E DESPESAS

O Proponente considerado vencedor, deve recolher à Tesouraria da COTESC, no ato da retirada das mercadorias, o valor proposto.

As despesas decorrentes com o transporte dos materiais, ficarão sob a responsabilidade do proponente vencedor.

NOTA: A Companhia Catarinense de Telecomunicações - COTESC, se reserva no direito de rejeitar todas as propostas apresentadas, parcial ou totalmente, se isto for de seu interesse, sem que assista aos proponentes direito algum a reclamações ou indenizações.

Florianópolis, 16 de Junho de 1971.

A DIRETORIA