

CHUVA ISOLA CIDADE CEARENSE

FORTALEZA (AJB) — O município de Itapipema ficou isolado desde ontem dos

demais porque as chuvas provocaram o desmoronamento da ponte-barragem sobre o Rio Lagoa Nova, deixando também interrompidas as comunicações entre Quixadá e Capistrano.

A Secretaria de Viação do Estado vai mandar reconstruir imediatamente a bar-

ragem, pois a Prefeitura não dispõe de recursos para essa operação. Enquanto isso, continuam caindo pesadas chuvas em todo o Ceará, causando apreensão aos pecuaristas, que temem o apodrecimento das pastagens.

Afastados os danos causados em alguns

municípios pelos excessos de chuvas, as perspectivas de uma grande safra se mantêm até agora, devendo a produção de algodão atingir a casa dos cem milhões de quilos em pluma, também em relação ao milho, arroz e feijão espera-se uma das maiores colheitas.

CUBA VAI LIBERAR AVIÃO DOS EUA

WASHINGTON (UPI) — O avião da "Pan-American" retido durante quatro

dias em Havana pelo governo cubano, com 69 pessoas a bordo, será liberado para voltar aos Estados Unidos hoje, segundo anunciou ontem a Casa Branca.

O Secretário de Imprensa da Casa Branca, Ronald Ziegler, que fez o anúncio sobre o retorno do aparelho, informou que a

decisão de permitir o regresso foi transmitida pela Embaixada da Suíça em Havana, que tem a seu cargo a atenção dos interesses norte-americanos na ilha.

O Boeing-707 foi sequestrado no sábado, quando se dirigia de Caracas a Miami, com 60 passageiros e nove tripulantes a bordo, e

desceu no Aeroporto José Martí, de Havana, nesse mesmo dia e noite.

Ziegler não pôde explicar porque o governo do Primeiro-Ministro Fidel Castro reteve o avião durante tanto tempo, quando em casos anteriores permitira o regresso aos Estados Unidos.

Sadat não quer cometer atos de injustiças

CAIRO (UPI) — O Ministro do Interior do Egito, Mahmoud Salem, anunciou que o Presidente Anwar Sadat ordenou o preparo de um estudo especial a fim de garantir que cidadão algum seja detido injustamente como consequência da recente situação política vivida no Egito.

A agência noticiosa semi-oficial do Oriente-Médio informou que toda a pessoa detida sem base legal seria posta em liberdade, e acrescentou que alguns já estão em liberdade.

Salem, segundo a agência, declarou que as detenções relacionadas com o complot denunciado por Sadat para derrubar seu regime só teriam lugar em casos comprovados de cumplicidade e com mandado judicial correspondente.

Pontes políticas indicaram que umas dezenas de pessoas foram detidas em data re-

cente em face do complot anti-governamental.

A agência também anunciou uma reunião do Conselho do Povo sob a presidência de seu titular, Hafez Badawi, durante a qual se interrogaria os ministros da Fazenda, Transporte e Saúde.

Sadat, entretanto, projetava estar reunido hoje com uma comissão de cem membros que foi criada para supervisão das eleições vindouras no seio da União Socialista Árabe, o único partido político legal da nação egípcia.

O órgão semi-oficial "Al Ahram", por seu turno, publicou ontem notícia segundo a qual certas notas desaparecidas da caixa forte do extinto Presidente Gamal Mássar foram encontradas na residência do ex-Ministro de Assuntos Presidenciais, Aharas Sharaf.



Diretor: NAGEL MILTON DE MELLO

Ano II — Blumenau, 4ª-feira, 2 de Junho de 1971 — Número 817

NEGADO OUTRA VEZ

HABEAS-CORPUS

A SÉRGIO FLEURY

BRASILIA (AJB) — O Supremo Tribunal Federal, através de sua primeira turma e segundo voto do Ministro Luis Galotti, negou outro "habeas-corpus" ao Delegado Sérgio Fleury, acusado de pertencer ao "Esquadrão da Morte", em São Paulo.

Ceará abre luta contra a sua descapitalização

FORTALEZA (AJB) — Um memorial pedindo que seja estendido às financeiras a obrigatoriedade de aplicar a maior parte dos seus depósitos na região onde os arrecadados serão entregues nas próximas horas ao Ministro da Fazenda pelo presidente do Sindicato dos Bancos do Ceará.

O Sr. Waldir Magalhães levará o memorial ao Rio e chefiará a campanha encetada em Fortaleza contra o que chama de descapitalização do Nordeste pelas financeiras do Sul do País e de outras regiões, que hoje recebem vultosos depósitos em todo o Nordeste.

Para o Sindicato dos Bancos, a política posta em prática pelas financeiras anula totalmente os objetivos dos incentivos dados pelo Governo Federal para a poupança e aplicação de recursos no Nordeste, pois o dinheiro é depositado em Fortaleza, por exemplo, e imediatamente transferido para as praças maiores do Sul, onde encontra aplicação mais rentável e mais fácil.

O Governo, o Sindicato dos Bancos e a imprensa local estão empenhados numa campanha para conseguir a extensão do limite de evasão fixado aos bancos, que são

obrigados a aplicar até 70 por cento na zona de origem dos depósitos, assim como as financeiras.

A luta já começou e os primeiros choques começam a surgir até mesmo na Assembleia Legislativa, onde deputados travam debates acirrados, alguns deles representantes de financeiras do Sul, negando a descapitalização, e os demais reafirmando-a.

O problema será novamente levantado pelo Governador César Cals na próxima reunião do Conselho Deliberativo da SUDENE, em Recife, e junto ao Ministério da Fazenda e do Planejamento.

Incêndio origina vultoso prejuízo a empresa exportadora de castanha

FORTALEZA (AJB) — Os bombeiros conseguiram finalmente, ao final da manhã de ontem, debelar o incêndio que destruiu 1.800 toneladas de castanha nos depósitos da "Companhia Cobiça", na Praia do Futuro.

O incêndio causou um pre-

juízo da ordem de dois milhões de cruzeiros e os peritos da polícia ainda não conseguiram estabelecer as suas causas, enquanto os técnicos da companhia de seguro também verificam o local.

O incêndio da "Cobiça" vai prejudicar alguns contratos in-

ternacionais para a exportação de castanha de cajú beneficiada, pois a empresa não terá condições de recompor um volume igual ao produto, já que a safra cearense do ano passado não foi suficiente nem mesmo para manter em funcionamento as 14 indústrias de beneficiamento existentes no Estado.

Há poucos meses, os industriais da castanha no Ceará foram obrigados a importar grande quantidade do produto da África, como solução para assegurar o funcionamento das fabricas locais e assegurar o cumprimento dos contratos de exportação já firmados.

COSMONAVES DESCERIAM EM MARTE

MOSCOW (UPI) — Dois órgãos informativos soviéticos mencionaram ontem a possibilidade de se utilizar de "pás mecânicas" e caldos de cultura a fim de determinar se existe alguma forma de vida no planeta Marte.

O comentário não especificou se as duas cosmonaves "Marte" lançadas no mês passado estariam equipadas com estes materiais, mas a preocupação dos redatores ante a possível existência de vida nesse planeta indica que os veículos espaciais talvez realizem uma descida controlada na superfície do planeta e investiguem o enigma.

As autoridades soviéticas jamais divulgam com antecedência o verdadeiro objetivo de suas viagens siderais e nada disseram sobre se a "Marte-2", lançada a 19 de maio, ou a "Marte-3", lançada no último dia 28, pretendem fazer uma descida suave, embora o tenham insinuado. A chegada das naves a Marte está prevista para novembro.

Futuras construções devem atender normas da COTESC

Projeto de lei, que institui a obrigatoriedade da observância, nas construções civis, às normas e especificações técnicas da Companhia Catarinense de Telecomunicações — COTESC, com sede em Florianópolis, acompanhando o ritmo desenvolvimentista do país, principalmente no setor de telecomunicações, instalou em nossa cidade uma moderna central automática, aumentando em consequência o número de aparelhos

motivos, diz o Prefeito Blumenauense: "A Companhia Catarinense de Telecomunicações — COTESC, com sede em Florianópolis, acompanhando o ritmo desenvolvimentista do país, principalmente no setor de telecomunicações, instalou em nossa cidade uma moderna central automática, aumentando em consequência o número de aparelhos

telefônicos para o dobro dos então existentes. Todavia, tendo em vista uma série de dificuldades encontradas pela COTESC na instalação de novos aparelhos em residências, indústrias e casas comerciais sugeriu a este Governo, em carta de 9 de fevereiro do corrente ano, providências no sentido de serem atendidas normas e especifica-

ções técnicas da referida Companhia, nas construções civis de alvenaria, a serem feitas dentro do perímetro urbano.

OPINIÃO

As sugestões da COTESC, contidas na carta aludida, foram submetidas à apreciação da Diretoria de Obras desta Prefeitura e a

Procuradoria Judicial, que as aceitaram com algumas alterações, incluídas, já, no presente projeto.

COTESC

Fundamente a Cotesc que a falta da observância de tais normas e especificações vem acarretando uma série de dificuldades na instalação de apare-

lhos telefônicos, que somente serão sanadas desde que, nos projetos de construção, já conste a canalização necessária à aludida instalação. Conforme estabelece o projeto a obrigatoriedade da observância das normas da Cotesc se estende apenas às construções com área superior a 80 m² e sejam localizadas dentro do perímetro urbano.

MINAS AGUARDA MÉDICI PARA INAUGURAR AS OLIMPIADAS

BELO HORIZONTE (AJB) — O Presidente Médici chegará amanhã à tarde a esta capital, para uma visita de 24 horas a Minas Gerais, sendo recebido no Aeroporto da Pampulha pelo Governador Rondon Pacheco, secretários

de Estado e autoridades civis e militares.

Do aeroporto, após os cumprimentos de praxe, o Presidente da República irá para o Hotel "Del Rei", onde jantarà. As 20h30m, acompanhado pelo governador mineiro,

chegarà ao Estádio "Minas Gerais", onde presidirá a abertura das olimpíadas do Exército.

Segundo o programa oficial das solenidades, haverá logo após a entrada das delegações em campo, a saudação do

presidente da Comissão Organizadora da Olimpíada e o hasteamento da Bandeira Nacional e das bandeiras de Minas e do Conselho de Desportos do Exército.

Às 21 horas entrará o facho destinado ao acendimento da

pira olímpica, seguindo-se o início da partida de futebol, entrega das placas e medalhas comemorativas ao Presidente da República, sorteio de um carro entre os presentes, entrega da Copa "Presidente Emilio Garrastazu Médici" ao capitão da equipe

vencedora e despedidas oficiais.

A manhã de sexta-feira do Presidente será livre, destinando o prazo de 11 horas ao meio-dia para audiências no Hotel "Del Rei". As 12h30m almoçará com o Governador

Rondon Pacheco e comandantes das unidades militares sediadas em Minas.

O Presidente Médici irá para o Aeroporto da Pampulha às 15h50m, onde embarcará, às 16h30m, após as despedidas, rumo a Goiânia.

Empossada a diretoria da Urbanizadora

Ao empossar o Dr. Antônio Pichetti no cargo de Diretor Presidente da Companhia Urbanizadora de Blumenau, o Chefe do Executivo Municipal, Sr. Evelásio Vieira instalou oficialmente a entidade, criada por lei municipal, tendo por finalidade tratar do setor de urbanização da "Cidade-Jardim".

A solenidade teve lugar à tarde de ontem, no antigo prédio da Estrada de Ferro Santa Catarina, estando presentes grande número de autoridades. Toda a Diretoria empossada esteve presente.

Mostrando a importância da Companhia Urbanizadora, o Prefeito Municipal, Sr. Evelásio Vieira, foi o primeiro orador, seguindo-se do Dr. Antônio Pichetti, Diretor - Presidente da entidade, que apresentou a orientação a ser imprimida, bem como o ritmo desenvolvimentista que dará a Companhia Urbanizadora à cidade de Blumenau. Finalmente o Engenheiro Luiz Armando Garcez, da Companhia Urbanizadora de Curitiba usou da palavra, para destacar o papel a ser desempenhado pela empresa.

MARCO DA EDUCAÇÃO

AGÊNCIA Nacional, acaba de distribuir à imprensa o seguinte editorial:
Mil novecentos e setenta pode ser considerado um marco no assentamento de novas estruturas educacionais no Brasil. Certas medidas que foram tomadas a partir do ano passado delineiam o que se poderia chamar a EDUCAÇÃO-70.
O PROFESSOR-70 e o ALUNO-70 ainda marcarão um divisor bem nítido na história do ensino em nosso País.
A PARTIR DA ALFABETIZAÇÃO DE ADULTOS. No dia 8 de setembro de 1970, data consagrada à campanha contra o analfabetismo, era lançado o MOBILIZADOR. Em pouco mais de cinco meses, MOBILIZADOR deixava de ser uma sigla e passava a ser uma

conflagração cultural, cultural no sentido mais preciso, pois a grande rede que se chamou MOBILIZADOR trazia para as suas malhas (naquele curto prazo) 500.000 brasileiros adultos que deixaram de ser analfabetos, ou seja, que deixaram de ser culturalmente marginais. Acelerando essa PESCARIA MILAGROSA, o movimento pretende incorporar ao convívio cultural 1 milhão e meio (ou dois milhões) de adultos não alfabetizados.
A EDUCAÇÃO — 70 pode ser ainda capturada na melhoria dos níveis de remuneração dos professores primários, secundários e superiores. A má remuneração e o mau ensino sempre andaram de mãos dadas. A partir de 70, busca-se inverter os termos do processo: fazer com

que a boa educação e o bom ensino deem-se as mãos. Assim, em 1970 foram incorporados ao sistema educacional, em tempo integral e regime de 24 horas semanais, oito mil docentes. Já este ano integram-se ao processo de renovação do ensino quatro mil estudantes (monitores), isto é, universitários que participam do magistério superior, mediante retribuição.
FOI ainda 1970 o ano do Programa de Aperfeiçoamento do Magistério Primário: oito mil e duzentos e sessenta professores foram treinados em cursos de férias, sob regime de tempo integral; o programa prossegue este ano de maneira intensiva. Essa ampliação das possibilidades de aperfeiçoamento do magistério é igualmente notável no ni-

vel superior, em cursos de mestrado e doutorado, no Brasil e no exterior.
E 1970 FOI O ano das BOLSAS. Bolsas de estudo em termos racionais, práticos, democráticos. Pela primeira vez, as bolsas são em função do salário mínimo regional; e pela primeira vez, as bolsas foram rigorosamente pagas dentro do ano letivo.
COMO salientou o Presidente do República no MENSAGEM AO CONGRESSO, o Governo parte da premissa de que Educação é investimento. E, pela primeira vez em muitos anos, coube individualmente ao Ministério da Educação e Cultura, em 1970, a maior parcela do orçamento, fato que se repetiu em 1971.

INAUGURAÇÃO DO PAVILHÃO CAXIAS

será inaugurada no próximo dia 11. Dia da Batalha do Riachuelo — no Quartel do 1º/23º Regimento de Infantaria, c P. Vilhão Caxias, construído com as economias administrativas da própria Unidade Militar, e que abrigará a 1ª Companhia de Fuzileiros.

Ao liberar a informação, o Sub-Comandante do "Sentinela do Vale", Major Manoel Paulino de Moraes e Barros acrescentou que altas autoridades prestigiarão a solenidade, destacando-se entre elas, o Governador Colombo Machado Salles, Comandante do IIIº Exército, General Breno Borges Fortes, Comandante da 5ª Região Militar, General Tourinho, alcaide do Comandante da ID/5ª, de Ponta Grossa, e do General José Campos de Aragão, presentemente servindo no Rio de Janeiro. Todos os Comandantes da 5ª Região Militar estarão presentes, além de autoridades civis do Município de Blumenau.

O Pavilhão Caxias, a ser inaugurado, é o que de mais moderno existe em matéria de alojamento e sua construção foi feita inteiramente por soldados, da classe de 1951, e concluída pelos soldados da classe de 1952.

ROTEIRO DA CIDADE



Na rota Padrão 1300, você tem música — notícias — informações — Rádio Blumenau

SUPER-MERCADO KOFFKE

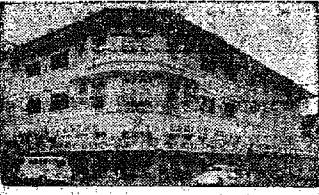

O mais tradicional da cidade com o maior sortimento. — Aberto também aos domingos. Rua 15 de Novembro, 55 — Telefone: 22-1035.

CASA FLAMINGO LTDA.



A casa das toalhas

O maior e mais variado sortimento dos afamados produtos têxteis do Vale do Itajaí.

Filiada ao "Diner's", "Cartão Bradesco" e "Sattel-Cheque". — Rua 15 de Novembro, 367 — Telefone: 22-0619.

CONTINENTAL (CHURRASCARIA e BAR)

Tradicional estabelecimento sob a direção do Sócio-Gerente, Sr. Rodolfo Sasse. — Local bastante frequentado pelos bons "gourmets" — Chopp da "Antarctica". — Não funciona às segundas-feiras. Rua 7 de Setembro, nº 560 — Telefone: 22-0834.

A mais bela decoração brasileira de AZULEJOS em ouro e platina:

ARTESUL

Uma das Organizações Germano Radtke. Vendas: Rua Itajaí, 766 — Fone: 22-0462 — Blumenau — SC.



Venda de passagens aéreas e marítimas para qualquer parte do País e do exterior. — Excursões e passeios. — Agência filiada à IATA — Alameda Rio Branco, nº 165 — Telefone: 22-1363.

RELOJOARIA SCHWABE

de Oswaldo Schwabe. A mais moderna e mais bem aparelhada da cidade — Artigos finos para presentes — Joias e finos cristais — Ótica especializada — Rua 15 de Novembro, 770 — Telefone: 22-1461

ÓPTICA HEUSI

(O caminho certo da boa visão) Competente seção de ótica — Artigos de cine-foto — Focópias astronômicas — Ao lado da torre da Igreja Matriz

LOJAS HERING

Vestidos — Roupas para cavalheiros — Malhas "Hering" para todos os esportes — Camisas e lingerie "Mafisa" — Artigos para bebês e crianças — Felpudos — Guarnições de mesa — Cristais "Hering" — Atende pelo serviço de reembolso aéreo postal e rodoviário — Associada do "Diner's Club", "Cartão Bradesco" e "Carte Blanche". Rua 15 de Novembro, 759 — Telefones: 22-0277 e 22-0413

CASA HUSADEL

Finos artigos de cristal — Jóias — Artigos para presentes — "Souvenirs" de Blumenau — Filiada ao "Diner's Club", "Cartão Bradesco", "Cartão Azul" (Banco Mercantil de São Paulo) e "Cheque-Ouro" (Banco do Brasil). Rua 15 de Novembro, nº 801 — Telefone: 22-0441.

TIPOGRAFIA CENTENÁRIO

Impressões em geral — Material escolar e de escritório — Brinquedos — Artigos para presentes. Rua 15 de Novembro, nº 1422 — Telefone: 22-0932

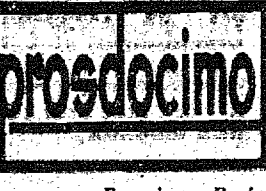

Artigos domésticos — Móveis — Brinquedos — Televisores — Confeções para damas e cavalheiros — Artigos de caça e pesca.

...Prostiga Preferindo PROSDOCIMO

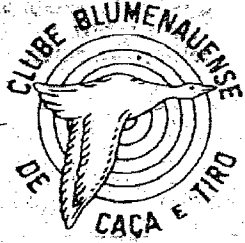

Passo horas agradáveis no "clube da colina". Restaurante sob a direção do Sr. Harry Schulze — Salão para festas — Canchas de bolão e bocha — "Stand" de tiro ao alvo. Telefone: 22-0947.



Lançamentos e novidades em tecidos — Roupas esportivas — Malhas — Trajes para a praia — Rua 15 de Novembro, nº 701 — Telefone: 22-1814

Casa Peiter

Os últimos lançamentos da moda masculina feminina em confecções e tecidos — Artigos de cama, mesa e banho — Tapetes e cortinas — Tudo para o seu lar nas três lojas da "Casa Peiter": Rua 15 de Novembro, nºs 519, 553 e 643 — Três endereços que garantem artigos de qualidade, a preços realmente baixos. Filiadas ao Diner's — Cartão Bradesco — CBC e Cheque-Ouro, do Banco do Brasil.



Ambiente de classe — Salão de chá para festas e banquetes — "Menú" internacional — Aos Sábados: "feijoada à brasileira" — Anexo funciona o "Drink-Room", aberto a partir das 18 horas — Rua 15 de Novembro.



RESTAURANTE E CERVEJARIA Pratos da cozinha alemã — Jardim ao ar livre — Músicas típicas — Ponto ideal de "bate-papo" — Chopp exclusivo da "Brahma" — Alameda Rio Branco, 165 — Telefone: 22-1363



Seu filho vai adorar, e você também MATCHBOX SUPERFAST — a pista de corridas do momento — grande novidade.

P. HOBBIES R. 15 de Novembro, 681 - Blumenau



A MALHA DO HOMEM

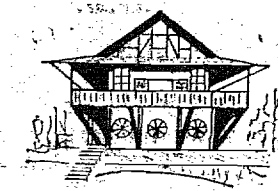

O restaurante predileto dos turistas — Local panorâmico, com pista de dança e músicas típicas todas as noites — Cardápio de classe — Aberto a partir das 11 horas. MORRO DO AIPIM - Telefone: 22-0552

Tradição e Qualidade em Artigos de Malha

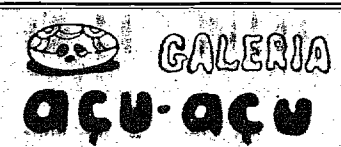

Arte e Artesanato "barriga-verde" Rua 15 de Novembro 1176

CASA WILLY SIEVERT

Artigos para damas e cavalheiros — Brinquedos e finos presentes — Material de cine-foto — Cortinas — Radiolas e rádios portáteis — As últimas novidades em discos. — Rua 15 de Novembro, nº 1529 — FONES: 22-0256 e 22-0245

ADOLFO

(BAR — CHURRASCARIA — RESTAURANTE) Especialidades da casa: galeto — costela — lombo de porco — frango ao espeto — filé de peixe — camarão e "aquele" T-Bone Steak — Ambiente de amigos para o "bate-papo" — "Chopp" em caneco. RUA 7-DE SETEMBRO, 860 — TELEFONE: 22-1249

TOALHAS



A MODA EM TOALHA

PARAPSICOLOGIA

(J. CECONI)

Eis uma matéria que vem apaixonando estudiosos ou não. Embora ainda ensaiando os primeiros passos, querendo tomar lugar dentro da ciência, por certo tem seu destino traçado e atingirá seus objetivos com muitas surpresas pela frente. Pena que certos pregadores, abordam o assunto buscando destruir o que na realidade lhes poderia ajudar em muito. Newton Boechat assim nos fala: "Certos estudos de fenômenos psíquicos, não obstante terem após algumas dezenas de anos, observado inúmeros fatos reais, tentaram e tentam, por meios inúmeros, criados por investigadores irrequietos, interpretar a fenomenologia mediúmica (fisiologicamente), e em o r a nem sempre suas (explicações fisiológicas) correspondam por falta de lógica. Batizaram diversos fenômenos com palavras envernizadas, sem contudo, apresentarem novidade alguma. As mesmas expressões fenomênicas expostas nas obras de Denizard Hippolyte Leon Kival (Allan Kardec), com muita antecedência, tem nos anais da Parapsicologia nomes exuberantes, tais como: criptomnésia, telecinesia, psicocinesia, criptestesia, pragmática, prosopometagnomie etc. etc. Vocabulário elegante e escurregadio, ginástica de palavras e hipóteses que não coincidem com a própria linguagem do fenômeno, não mais convenientes. Imperioso é positivar, sem preconceitos acadêmicos, a realidade espiritual, como fizeram sábios do passado e do presente (de Ríchet a Bozzano e deste a J. B. Rhine). Enquanto a maioria dos parapsicólogos persistir no caminho confuso dos neologismos que nada explicam, a Parapsicologia não poderá dar ao pensamento humano uma diretriz segura em que ele se firme. Parapsicologia foi termo adotado por Rhine, mas cunhado por Max Dessoir em 1889 e usado largamente por Boirac. Os fenômenos que ela estuda, de órbita inteligente ou "psigâmica" ou de órbita física ou "psikápica" são os mesmos que se deixaram investigar por experimentadores da velha Metapsíquica, criada por Ríchet. Lançar mão de fenômenos supranormais, como os de telepatia ou premonição e querer inoculá-los como oriundos da psique humana, produtos de reações mentais e emocionais do homem, sem sobrevivência ou sem sua coordenação por Espíritos — numa dosagem sábia na lei do mérito ou demérito individual, como fazem parapsicólogos com ou sem batina, gregos e troianos, é francamente falso o culto à Verdade. Não estamos no caos, não vivemos à deriva das Leis Divinas! Se assim fossem, as facultades e os fenômenos ficariam ao deus-dará... quem possuísse facultade de premonição — telepatia direta ou indireta, se salvaria ante acidentes ou perigos eminentes, salvando, outrossim, seus parentes e amigos... E quem os não possuísse...

Sem fator moral na pesquisa, sem observar os quadros psíquicos, coordenando-os em grande e pequenos esquemas para a necessária consequência ética, a vida não teria um telefinalismo e seria um beco sem saída". A moeda na verdade tem duas faces e para os que realmente se interessam pelo assunto, convém conhecer ambas. Além do professor Hamendrick Nat Banerjee, Catedrático da Universidade de Jaipur, na Índia, Diretor do Instituto de Parapsicologia da Universidade de Varanasi no Estado de Rajasthan e conferencista sobre o mesmo assunto em universidades norte americanas, que defende os princípios da reencarnação, citamos ainda o padre Quevedo com sua obra "A Face Oculta da Mente", representando uma outra face do assunto, ou pelo menos de um ponto de vista todo particular, sendo conveniente conhecermos também a obra de Carlos Embasshy "A Farsa Oculta da Mente". Muitas surpresas por certo teremos pela frente neste terreno e Parapsicologia, na realidade ainda irá muito "além".

HORÓSCOPO

Omar Cardoso

QUARTA-FEIRA — 2/JUNHO/1971

- ÁRIES** — Dia propício para tratar de negócios de família, empreender viagens ou realizar negócios relacionados com terras, casas ou construções. Quanto à vida romântica, tudo lhe correrá às mil maravilhas.
- TOURO** — Aproveite a influência desta quarta-feira para pôr em dia o que estiver atrasado com sua correspondência ou no plano dos negócios. Lembre-se de que esta é a melhor fase para você progredir e ganhar dinheiro.
- GÊMEOS** — Tudo lhe transcorrerá maravilhosamente bem nesta quarta-feira e no decorrer dos próximos dias, desde que também colabore para a efetivação desses presságios. Procure cuidar mais de si e sua saúde.
- CÂNCER** — Notícias um tanto desagradáveis poderiam estragar o seu dia hoje, mas é certo que não se deixará abater pelo que ouvir. Se estiver ligado à carreira artística ou literária, poderá ter sucesso.
- LEÃO** — Há indícios de que hoje receberá um presente de pessoa amiga ou talvez da pessoa amada. Alguém elogiará seu trabalho, suas ações e o seu modo de ser. Procure inculcar mais otimismo e alegria nos demais.
- VIRGEM** — Dia muito propício para a sua elevação social e para as soluções de questões de ordem financeira. Conte com a colaboração de alguém do sexo oposto, em especial se se tratar de pessoa do signo de Capricórnio.
- LIBRA** — Bom dia para negociar propriedades, especialmente em se tratando de transação feita com alguém de Escorpião, Câncer ou Peixes. Para aumentar sua popularidade, saia e misture-se com pessoas à noite.
- ESCORPIÃO** — Aproveite qualquer oportunidade de se beneficiar no plano financeiro, quer com o apoio de seu cônjuge ou de outras pessoas. É um bom período para pôr em dia sua correspondência e compromissos.
- SAGITÁRIO** — Siga sua intuição no que disser respeito a projetos importantes e assuntos do coração. Quanto à sua saúde, evite excessos de esforços no trabalho. Pense de maneira positiva e creia no êxito.
- CAPRICÓRNIO** — Depois do meio-dia, você terá um período magnífico e benéfico para a vida sentimental, romântica e familiar. As relações públicas e empreendimentos conjuntos também estarão favorecidos.
- AQUÁRIO** — Evite revelar seus planos ou assuntos pessoais, e tudo estará muito bem. Poderá obter vantajoso sucesso ao procurar soluções para uma questão de ordem profissional ou que esteja relacionada com o trabalho.
- PEIXES** — Favorabilidades totais para o que estiver relacionado com família, pessoas amigas e compra ou venda de propriedades imobiliárias. Seja mais dinâmico ao encetar um empreendimento novo. Confie em si.

A Pintura de Ismênia Coaracy

— MARIO SCHENBERG —

Ismênia Coaracy tornou-se na década dos 60 uma das figuras mais conhecidas da pintura paulista. Teve uma participação relevante no movimento da arte abstrata informal. Como ocorreu com numerosos outros artistas durante o apogeu do informalismo, houve uma incompreensão básica em relação ao verdadeiro sentido da obra de Ismênia. Na realidade, ela correspondia a uma figuração originária do inconsciente, em geral não percebida pela própria artista. Agera, com o início de sua nova fase figurativa, aparece mais claramente a natureza de sua pintura dita abstrata. Há uma impressionante continuidade de linguagem pictórica em Ismênia através das suas várias fases, apesar das variações consideráveis da temática e mesmo do conteúdo. Nela se faz a fidelidade da artista a seu temperamento, que confere tanta autenticidade à sua obra. Já há uns dez anos, realizou belas naturezas-mortas que se aproximam bastante das suas telas atuais, assim como das que pintou na chamada fase informal. Na primeira fase figurativa de Ismênia, as suas composições de temática bíblica demonstram, em forma emblemática, uma tendência que viria a se firmar posteriormente. Esses trabalhos não convenceram muito quanto ao sentimento religioso cristão, mas indicam uma aspiração para ir além da impressão sensorial ordinária. Também as suas naturezas mortais de então causam um certo impacto metafísico, apesar do desenho ser de inspiração sensorial naturalista. O informalismo do ano 60 foi indubitavelmente útil para ajudar Ismênia a se libertar das amarras de uma visão sensorial, permitindo a manifestação mais livre de suas tendências inconscientes e de uma certa percepção extra-sensorial. Foi, porém, preciso que ela iniciasse a sua segunda fase figurativa, para que surgisse com maior nitidez esse aspecto de sua pintura. Em 1966, Ismênia sentiu uma insatisfação aguda com o que vinha fazendo. Deixou de pintar durante alguns meses. Passou a fazer colagens e foi encontrado a abstrata para a sua atual figurativa, em que combina a técnica do óleo com a colagem e funde as percepções extra-sensoriais com imagens sensoriais de um caráter frequentemente fantástico. Seria, a meu ver, errôneo interpretar essas obras e Ismênia como simples modalidade de arte fantástica ou relacionadas diretamente com o surrealismo. Vai emergindo do informalismo uma nova tendência artística extremamente curiosa, que não se identifica com a nova figurativa nem com o realismo fantástico, e também não é uma variedade de surrealismo no sentido ou de arte fantástica atual ou tradicional. Essa nova figurativa se caracteriza pela influência de percepções parapsicológicas de tipo extra-sensorial, associadas à percepção ordinária e à manifestação de conteúdos oníricos do inconsciente. As obras dessa tendência são em geral classificadas e reencarnadas entre as da nova figurativa, com o desconhecimento da sua profunda originalidade. Encontramo-nos ante uma nova abertura das fronteiras da pintura no campo artístico, ampliando as conquistas do expressionismo, do surrealismo e da arte fantástica, relacionando-se com o realismo fantástico e o realismo mágico. Tudo indica que Ismênia se aproxima da sua plena realização artística, levando ao pleno desenvolvimento os germes de anos atrás, depois de ter-se beneficiado do informalismo e das novas tendências figurativas, sem perda de sua personalidade artística vigorosa. Ismênia Coaracy, estará expondo suas obras a partir do próximo dia 4 do corrente, na Galeria de Artes Açu-Açu.

CIDADE

Propriedade de A NOTÍCIA S/A. Empresa Jornalística

Dirção, Redação e Escritório:
Rua Nany Deere, 175
Telefone — 22-1952
Blumenau — SC

DIREÇÃO
Arnon Fröhstüch
Dir. Adm. Geral
Nagel M. de Melo
Dir. Adm. Regional
Nerval Pereira
Diretor de Redação
Realey Silveira
Diretor Técnico

Nelson Tomelin
Assistente

REDAÇÃO
Horácio A. Braun
Redator
Oscar Jenichen
Redator Auxiliar
Edemar Anusek
Redator Esportivo

CORRESPONDENTES
FLORIANÓPOLIS
Osmar A. Teixeira
SAO BENTO DO SUL
Arno Fendrich
S. FRANCISCO DO SUL
Amaury G. dos Santos
GUARAMIRIM
Ezildo C. Peixer
CAMPO ALEGRE
Lauro Schwarz
CORUBA
Ernesto Felipe Blunk
ITAJAI
Dr. Everaldo Blodbeck
Dr. Manoel A. Pereira
TIMBO
Sr. Gerold Ziekuhr
PRESIDENTE GETULIO
Aroldo Schuenke

SUCURSAL BRUSQUE
Rua Rui Barbosa, 35
Caixa Postal 135
REPRESENTANTES
EXCLUSIVOS
S I T E I A L

Rio de Janeiro: Avenida Bira-Mar, 408 - Grupos 606 e 607
Fone 222-9204
SAO PAULO: Rua Seminário, 199 - 2º andar - Conj. 22 - Fone 34-9853
CURITIBA: Edifício Arthur Hauer - 11º andar B. HORIZONTE: - Rua Tufis, 207 - S/503
RECIFE: Rua Nova, 225 6º andar - S/612 - Fone 4-4554
PORTO ALEGRE: PRO-PAL LTDA - Rua Cel. Vicente, 45 - 2º andar - Caixa Postal 2.390.

Nº do Dia Cr\$ 0,80
Nº Atrasado Cr\$ 0,40
Assin. Anual Cr\$ 60,00
Assin. Sem. Cr\$ 40,00

Censo Econômico já foi iniciado em municípios de SC

FLORIANÓPOLIS (Do Correspondente) — A Delegacia de Estatística da Fundação IBGE já acionou os dispositivos para o completo êxito dos censos que visam valiosos subsídios para orientação de suas atividades. Em alguns municípios de Santa Catarina já começaram os trabalhos dos censos, que se subdividem em industrial, comercial e de prestação de serviços. Segundo esclareceu o Delegado da Estatística do IBGE, Sr. Américo Gomes do Amaral, eles têm início em cada município no momento em que os funcionários locais responsáveis consideram os agentes recenseadores em condições de começar as tarefas. Assim, o primeiro município de Santa Catarina, na mencionada circunstância, a arrancar nas tarefas da importante pesquisa foi Canelinha.

AQUISIÇÃO

Ao despachar com o Secretário de Saúde, Dr. Prisco Paraiso, o Governador Celso Ramos autorizou a aquisição de viatura para equipamento do Serviço de Fiscalização do Exercício Profissional, considerada peça importante na execução da campanha de combate ao tráfico de tóxicos e entorpecentes em Sta. Catarina. Durante o despacho, o Governador do Estado autorizou, ainda, a liberação de recursos financeiros destinados às obras de conclusão do Hospital Regional de Xanxerê, num total de quinhentos mil cruzeiros.

VIAGEM

Viajou na manhã de segunda-feira para o oeste e extremo-oeste do Estado o Sec. de Governo, Sr. Victor Fernando Sasse. Seu retorno está marcado para sexta-feira. O Secretário trata nessa viagem de assuntos de interesse de sua pasta, a partir da cidade de Joazeira, seguindo até São Miguel do Oeste. Um dos contatos programados é com o Secretário do Oeste, Sr. Plínio de Nez, na cidade de Chapecó.

CORREÇÃO

O Fundo de Estímulo à Produtividade, do Governo do Estado, destinou subsídios da ordem de 150 mil cruzeiros ao pagamento de adubos e calcário adquiridos pelos produtores rurais de Capinzal. O FEPRO subsidiou para a Cooperativa de Produção e Consumo, daquele município, 2.000 toneladas de calcário e 1.000 de adubos, objetivando atender aos pontos do programa de correção e fertilização dos solos da área.

BRASÍLIA CONTORNA SITUAÇÃO

BRASÍLIA (AJB) — A crise entre as casas-de-saúde desta cidade e o INPS, que havia proibido todo atendimento de pronto socorro, terminou com um recuo de ambas as partes, o que fez alta autoridade do Ministério do Trabalho dizer que "havia prevalecido, finalmente, o bom senso".

O INPS já determinou o pagamento das contas atrasadas desde janeiro último, mas as casas-de-saúde foram avisadas de que as prestações glosadas, referentes ao super-faturamento, de forma alguma serão pagas.

A crise foi causada pelo protesto das casas-de-saúde, no fim de semana última, contra a portaria do INPS proibindo-as de atendimento de pronto socorro, sob a alegação de que em Brasília só a Fundação Hospitalar e os próprios postos do INPS e que podem prestar este serviço aos segurados informais, ainda que o INPS não pagava suas dívidas e isto as estava prejudicando.

— EDITAL DE PRAÇA —

O DOUTOR ELOI LUIZ DADAM, JUIZ DE DIREITO DA COMARCA DE INDAIAL, NO ESTADO DE SANTA CATARINA, NA FORMA DA LEI, etc...

FAZ SABER, que no dia 17 de Junho de 1971, às 16,30 horas, na sala de audiência deste Juízo, no Edifício da Prefeitura Municipal desta cidade, serão levados à público, preço de venda e arrematação em primeira praça, a quem mais der acima da avaliação, os bens penhorados à Artur Stolf, nos autos da Ação Executiva que lhe move Orlando Pflanzner, registrada sob nº 2957, que são os seguintes: — Os lotes de terras que fazem parte do terreno situado no lugar Rodeio-Doze nesta Comarca de Indaial e que se encontra registrado no Cartório do Registro de Imóveis desta Comarca sob nº 7283 — fls. 56 do Livro nº 3-C, de números 11, 13, 15, 17 conforme consta no mandado de avaliação, a que faz frente com uma rua projetada, fundos com o devedor, de um lado com terras do lote nº 9, e do outro lado com o lote nº 19, com a área de 450m² cada um, perfazendo um total aproximado de 1.800 m², avaliado em Cr\$ 1.620,00 (Hum mil seiscientos e vinte cruzeiros). Não havendo licitantes, fica desde logo anunciada a segunda praça e leilão para o dia 14 de julho do ano em curso às 16,30 horas, no mesmo local, fazendo neste caso, a arrematação por quem mais der devendo qualquer hipótese ser garantido o lance com o sinal de 20% (vinte por cento) do seu valor. O presente edital será afixado na sede deste Juízo, e publicado na forma da Lei. Dado e passado nesta cidade de Indaial, aos vinte e oito dias do mês de maio do ano de mil novecentos e setenta e um. Eu, Escrivão do datilografado e subscrevi.

DR. ELOI LUIZ DADAM - JUIZ DE DIREITO

Diretor do DNPVN em São Francisco

SÃO FRANCISCO DO SUL (Do Correspondente) — Sábado último esteve em São Francisco do Sul o Diretor Regional do D.N.P.V.N., que aqui manteve contato com o Vice-Alte. Hugo Pereira Guimarães, Superintendente da Administração do Porto, com o qual realizou estudos sobre as necessidades de melhoramento das condições do porto.

PRESIDENTE APROVOU NOVO ESQUEMA DO BB

BRASÍLIA (AJB) — O Presidente Médici aprovou o esquema operacional a ser implantado pelo Banco do Brasil, utilizando recursos do Programa de Formação do Patrimônio do Servidor Público, plano que, segundo o Ministro Delfim Netto, "apõe ser considerado uma das medidas complementares do Govê no em prol do atendimento das áreas prioritárias de desenvolvimento nacional".

Estados e às prefeituras municipais na aquisição de equipamentos rodoviários nacionais para a construção de estradas, formação de patrulhas agrícolas, construção de armazéns, aquisição de aviões agrícolas, defesa de produto armazenado e compra de aparelhagem para expurgo. Esses empréstimos, que só se concedidos aos estados e prefeituras que dispuserem de recursos compatíveis com o vulto dos compromissos, serão vinculados às cotas do

Fundo de Participação dos Estados e dos Municípios.

O limite máximo previsto é de 90% do custo dos investimentos — não mais que 10 milhões para os estados e Cr\$ 250 mil para os municípios — com prazo de até cinco anos, e remuneração de 7% a 9% ao ano para cobertura de custo e eventual constituição de reserva para riscos, e sujeito à correção monetária prevista para as obrigações reajustáveis do Tesouro.

SINDICATO RURAL DE BLUMENAU

EDITAL DE CONVOCAÇÃO

De acordo com os Estatutos Sociais em vigor, convoco os Senhores Sócios desta Entidade, a comparecerem à Assembleia Geral Ordinária a se realizar no dia 8 de Junho de 1971, na sede do Sindicato, à Rua Itapiranga s/nº, nesta cidade, às 17,00 horas a 1ª Convocação e às 17,30 horas a 2ª Convocação para tratar da seguinte ORDEM DO DIA:

- Leitura, discussão e aprovação do Balanço Financeiro de 1970;
- Discussão e aprovação por escrutínio secreto, da Proposta Orçamentária para o exercício de 1972;
- Assuntos de interesse do Sindicato.

Blumenau, 31 de Maio de 1971

PAULO A. PAMPLONA
Presidente

EXPRESSO PRESIDENTE GETÚLIO LTDA.

SERVINDO O VALE DO ITAJAI DO NORTE

Com partidas diárias de Blumenau a Pres. Getúlio as 7,30 — 11,30 — 11,45 — 14,00 — 16,30 e 18,45 horas, passando por Indaial, Ascurra, Apiuna, Subida, Ibirama. Conexão imediata para Rio do Sul, José Boiteux, V. Meireles, Posto Indígena, Barra da Prata, Dona Emma, Nova Esperança, e Witmarsum.

Para excursões e Turismo, moderníssimos ônibus-padrão Scania e Mercedes Benz com teto solar, poltronas semi-leitos, toilette e serviço de Bordo.

VIAGEM - "TRADICIONALIDADE PRESIDENTE"
Agência: Estação Rodoviária — Fone 22-1697 — C. Postal 461.
BLUMENAU — S. Catarina

A GRANDE MODA: VELUDO AMAROTADO

em moderníssimas cores.

Ainda: VELUDO chenille, cotelê, Rayon e estampados, em grande exposição.

TECIDOS DE LÃ

NUMA VARIEDADE SEM IGUAL, lisos, estampados, Tweed e Toranylon — Acrílico.

MALHA JULLIARD

Scotch "Sudantex", Soir TERGAL Sauvage,

na maior variedade nesta praça!

Casa Willy Sievert S/A Com.

Rua 15 de Nov. Nº: 1526. - Blumenau

5 prestações, sem acréscimo!

POLITICA A RAZÃO DO ASSALTO AO "BOEING"

CARACAS, 1º (UPI) — "A voz de Cuba", escutada em Caracas, disse que o assalto do jato 707 da Panamerican World Airways (PANAM) que voava sábado entre Caracas e Miami, foi realizado por "motivos políticos" por um rapaz de 22 anos de idade.

A emissora acrescentou que o avião permanece na pista do aeroporto José Martí, de Havana, e os passageiros e tripulantes estão hospedados no Hotel Riviera.

"A voz de Cuba" não revelou o nome nem as características físicas do assaltante que utilizou uma navalha para dominar a menor e obrigar o comandante do Boeing 707 a dirigir-se a Havana.

As autoridades policiais e alguns círculos da extrema esquerda suspeitam de que o seqüestrador poderia ser algum elemento vinculado às atividades subversivas, com urgência de sair do país.

O diretor-gerente da PANAM em Caracas, Carlos J. Garcia, disse que o avião poderá ser autorizado a partir ainda hoje, mas tudo depende das negociações que a embaixada da Suíça vem realizando em Havana como representante dos interesses dos Estados Unidos em Cuba.

Afirmou que até agora não se recebeu nenhuma resposta do governo do primeiro ministro Fidel Castro ao pedido do presidente da PANAM para permitir a ida de um avião especial afim de recolher os passageiros e tripulantes.

Uruguai : repetem-se conflitos estudantis

MONTEVIDEU, 1 (UPI) — Um estudante em estado de coma e pelo menos outros 20 feridos é o resultado de um ataque contra um ginásio, em um episódio que contribuiu para agravar o clima de tensão reinante no ensino médio oficial.

Um alto funcionário do Gi-

násio Número Nove, na cidade de Colón, distante 12 quilômetros de Montevideo, declarou à United Press Internacional que um grupo de pessoas, supostamente policiais à paisana, invadiu de surpresa a escola e começou a golpear "valentes" e "brutalmente" os estudantes.

Em consequência disso, acrescentou, um dos estudantes ficou em estado de coma e de 15 a 20 sofreram ferimentos consideráveis, a em de outros que voltaram para suas casas.

O informante disse que os intrusos, um deles um policial, estavam à paisana mas chegaram em carros da polícia.

Os diretores do ginásio denunciaram o caso à justiça. Segundo uma fonte estudantil, o ataque teria sido uma represália por haver-se negado a entrada no ginásio de três alunos qualificados como "fascistas", um deles filho de um comissário de polícia.

Na semana passada os distúrbios estudantis, deixaram um saldo de quatro estudantes baleados e uma moça agredida.

Parte dos estudantes, professores e pais de alunos agitam-se contra a intervenção do estado no ensino. Faz mais de um ano que o ensino secundário oficial e a Universidade do Trabalho (escolas industriais) são dirigidos por conselhos interventores designados pelo governo.

Os estudantes protestam contra a intervenção por meio de assembleias, ocupações das escolas e distúrbios de ruas, os quais determinaram no fim da semana passada o fechamento de 11 ginásios oficiais. Nos ginásios particulares a atividade é normal.

Paralelamente aos distúrbios estudantis, surgiu uma entidade pró-governamental denominada "Juventude uruguaia de pé", cujos membros vão às vias de fato com o resto de seus companheiros que os chamam "fascistas".

Ontem reiniciaram as aulas em três ginásios fechados sábado passado.

— EDITAL DE PRAÇA —

O DOUTOR ELOI LUIZ DADAM, JUIZ DE DIREITO DA COMARCA DE INDAIAL, NO ESTADO DE SANTA CATARINA, NA FORMA DA LEI, etc... FAZ SABER, que no dia 17 de Junho de 1971, às 16,30 horas, na sala de audiências deste Juízo, no Edifício da Prefeitura Municipal desta cidade, serão levados à público, preço de venda e arrematação em primeira praça, a quem mais der acima da avaliação, os bens penhorados à Artur Stolf, nos autos da Ação Executiva, que lhe move Malhar Diana S.A., registrada sob nº 2987, que são os seguintes: — Uma área de terras situada no lugar Rodeio-Doze, nesta Comarca compreendendo toda a área que segue até os fundos, a partir dos lotes penhorados em favor da Cia. Nacional de Tecidos (que são os lotes 23-24, além de mais dois de cada lado de uma rua projetada, no referido loteamento) cuja área penhorada, para esta ação tem as dimensões de mais ou menos setenta metros de largura por dez metros e poucos metros de fundos, fazendo frente com os lotes de nº 27 e 28 do loteamento, fundos com um lote penhorado, em favor de Belair Reimat, de um lado com terras de Felício Belier e do outro lado com terras do executado, avaliado em Cr\$ 5.600,00. Não havendo licitantes fica desde logo anunciada a segunda praça e leilão, para o dia 14 de julho às 16,30 horas do ano em curso, e no mesmo local, fazendo neste caso a arrematação por quem mais der, devendo qualquer hipótese ser garantido o lance com o sinal de 20% (vinte por cento) do seu valor. O presente edital será afixado na sede deste Juízo, e publicado na forma da Lei. Dado e passado nesta cidade de Indaial, aos trinta e um dias do mês de Maio de mil novecentos e setenta e um. Eu, Escrivão do datilografado e subscrevi.

JUIZ DE DIREITO

EDITAL DE CITAÇÃO

O DOUTOR ELOI LUIZ DADAM, JUIZ DE DIREITO DA COMARCA DE INDAIAL, NO ESTADO DE SANTA CATARINA, NA FORMA DA LEI, etc...

FAZ SABER, aos que o presente edital virem ou interessar possa, que por parte de Ralf Jacobsen, através de seu procurador Dr. Gerd Hennings foi requerida uma ação Executiva sob nº 2345, contra Erico Dionysio Moser sendo que por parte do Exequente foi apresentada a petição inicial cujo teor é o seguinte: — Exmo. Sr. Dr. Juiz de Direito da Comarca de Indaial. Diz Ralf Jacobsen, brasileiro, casado, dirigente industrial, residente e domiciliado nesta cidade de Indaial, por seu advogado adiante assinado (proc. anexa) devidamente inscrito na O.A.B. S/C sob nº 1.067, com escritório à Rua Amadeu da Luz, s/nº, que é credor de Erico Dionysio Moser, que se diz, brasileiro, casado, do comércio, residente em Rodeio, da quantia de Cr\$ 420,00 (quatrocentos e vinte mil cruzeiros novos) como faz prova o anexo cheque saçado pelo R. contra o Banco Indústria e Comércio S.A., filial de Rodeio, com pagamento para o dia 16 de novembro de 1968. Tem o suplicante procurado por todos os meios receber o que lhe é devido, nada recebendo senão promessas. Assim, amparado no art. 298 inciso XIII do Código de Processo Civil, quer propor, como efetivamente propõe, a presente ação Executiva, na forma do art. 299 e seguintes do mesmo diploma legal, requerendo, seja V. Excia. servido em ordenar a citação do devedor para que pague, no prazo de vinte e quatro horas, a quantia de Cr\$ 420,00 (quatrocentos e vinte cruzeiros novos) juros, custas e honorários advocatícios, ou indique bens à penhora, tantos quantos necessários para o pagamento do principal e demais cominações legais, sob pena de ver-se-lhe movida dita penhora independentemente de novo mandado, citando também a mulher do R. caso a penhora venha incidir em bem imóvel ou direito real deste decorrente. D. e A. esta com os inclusos documentos protesta-se pela produção de todo o gênero de provas em direito admitidas, principalmente pelo depoimento pessoal do R. sob pena de confissão. Para efeitos fiscais, atribuem à ação do valor de Cr\$ 420,00 (quatrocentos e vinte cruzeiros novos). P. Deterimento. Indaial, 13 de março de 1967. (as.) Gerd Hennings. Despacho de fls. 13: — Cite-se por Edital, Indaial, 21 de maio de 1971. (as.) Eloi Luiz Dadam, Juiz de Direito. E. para que ninguém possa alegar ignorância se passou o presente edital, que será afixado no lugar de costume deste Juízo e publicado na forma da Lei. Dado e passado nesta cidade de Indaial, aos trinta e um dias do mês de maio de mil novecentos e setenta e um. Eu, Escrivão do datilografado e subscrevi.

DR. ELOI LUIZ DADAM - JUIZ DE DIREITO

Somos um Povo Educado;
Conserve Limpa a Cidade

CACEC

CARTEIRA CATARINENSE DE ECONOMIAS CONJUGADAS

O MELHOR PLANO DE AUTOFINANCIAMENTO PARA AQUISIÇÃO DE: CARROS NOVOS OU USADOS, MÁQUINAS AGRÍCOLAS E INDUSTRIAIS, IMPLEMENTOS, TRATORES, CAMINHÕES E UTILITÁRIOS, OU AINDA QUALQUER BEM MÓVEL DE SUA LIVRE ESCOLHA

EXEMPLOS DE AUTOFINANCIAMENTOS ONDE NÓS FORNECEREMOS OS MEIOS E VOCE FAZ A COMPRA DA MELHOR MANEIRA QUE PUDER.

GORDINI Autofinanciado em 50 meses de Cr\$ 72,00	Cr\$ 2.900,00	VOLKSWAGEN Autofinanciado em 50 meses de Cr\$ 192,80	Cr\$ 7.960,00
UTILITÁRIOS Autofinanciado em 50 meses de Cr\$ 100,80	Cr\$ 4.060,00	VOLKSWAGEN Autofinanciado em 50 meses de Cr\$ 216,00	Cr\$ 8.700,00
SIMCA Autofinanciado em 50 meses de Cr\$ 144,00	Cr\$ 5.800,00	CORCEL Autofinanciado em 50 meses de Cr\$ 288,00	Cr\$ 11.600,00

PLANOS DE Cr\$ 5.000,00 a Cr\$ 20.000,00, PRESTAÇÕES A PARTIR DE Cr\$ 72,00 MENSIS, SEM REAJUSTES, SEM PARCELAS INTERMEDIÁRIAS OU CORREÇÃO MONETÁRIA E COM A VANTAGEM ESPECIAL DA CACEC

ENTRADA VOCE SÓ PAGA NA HORA DE RECEBER

Um Empreendimento:
SOSULBRA — SOCIEDADE SUL BRASILEIRA DE ADMINISTRAÇÃO DE VENDAS LTDA.
MATRIZ — BLUMENAU - SC - Rua XV de Novembro, 600 - 1º/105.
FILIAL — JOINVILLE-SC - Rua do Príncipe, 330-4º/404-TE: 2824.

NA HORA DA RETÍFICA, NADA DE RETÍFICA.

MOTOR VW À BASE DE TROCA É O MELHOR NEGÓCIO.

Depois de rodar milhares de quilômetros além do que v. poderia esperar, chega um dia em que até mesmo um motor VW fica cansado.

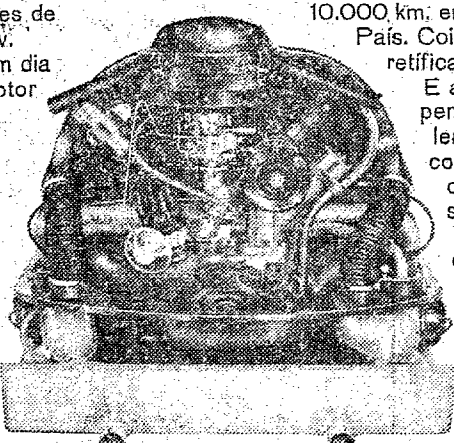

FAÇA A TROCA DE SEU MOTOR NA

Auto Mecânica Alfredo Breitkopf S/A.

Rua XV de Novembro
BLUMENAU.



10.000 km. em qualquer parte do País. Coisa que nenhuma retífica pode fazer. E agora, se v. está pensando em pagamento, lembre-se de que é conversando que a gente se entende. Venha conversar conosco.

PEÇAS ORIGINALIS

na maior variedade nesta praça!

Casa Willy Sievert S/A Com.

Rua 15 de Nov. Nº: 1526. - Blumenau

5 prestações, sem acréscimo!

Prefeito Evelásio Vieira dinamiza o setor agrícola

Mais três micro-tratores serão adquiridos pela Administração do Prefeito Evelásio Vieira, a fim de aumentar a quantidade de implementos agrícolas que a Prefeitura está colocando à disposição dos homens do campo em Blumenau, através de empréstimo.

TOMADA DE PREÇOS

A informação procede da Diretoria de Obras Públicas da Prefeitura de Blumenau, que acaba de publicar edital de tomada de preços para a aquisição das máquinas. Os micro-tratores, segundo o edital, deverão ter de 7 a 9 (sete a nove) HP, com farol, além de virem equipados com arado de aiveca simples e reversível, roçadeira rotativa; jogo de rodas para aração em terreno seco e em brejo; jogo de rodas tração; e jogos de protetores.

DATAS

As propostas serão abertas às 15 horas do

dia 14 de junho, no Gabinete do Diretor de Obras Públicas, devendo as máquinas serem adquiridas logo após a decisão da comissão designada para apreciar os dados dos proponentes.

OBJETIVOS

Os três micro-tratores, que vão ser adquiridos pela Prefeitura de Blumenau, se juntarão a outros três que a administração do Sr. Evelásio Vieira adquiriu no ano passado, possuindo ainda a Diretoria do Fomento um trator-esteira para trabalhos na agricultura, cuja compra se deu no corrente ano. Desta forma, já vai alcançando o Prefeito Evelásio Vieira uma de suas metas de Governo, que é precisamente a assistência ao homem do campo, seja através de implementos agrícolas, seja por meio da orientação segura prestada aos lavradores pela equipe do Fomento Municipal.

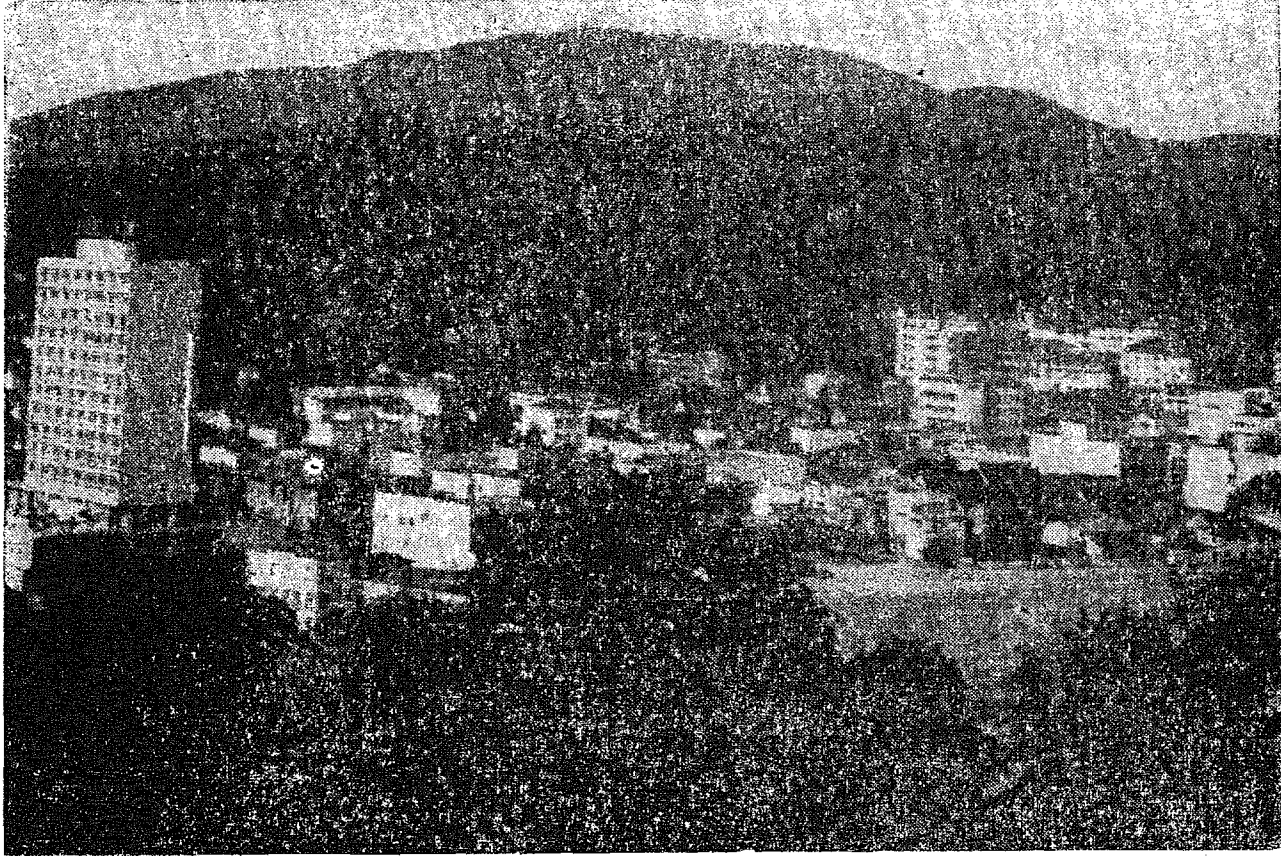

Blumenau, dia-a-dia, torna-se cada vez mais bela, com um amparo especial ao turismo. Com a chegada das férias de maio do ano, aumenta conseqüentemente o número de visitantes que aqui vêm atraídos justamente pela beleza natural da região.

Fôlha de Brusque

KONDER REIS VISITA A. MERICO

Com muita surpresa e ao mesmo tempo com imensa alegria, o vice-Prefeito Alexandre Mérico, em sua residência, recebeu a visita ilustre do Senador Antônio Carlos Konder Reis e do Deputado Federal, Dr. Albino Zeni.

Vieram diretamente de Brasília com o propósito de visita e conforto moral neste período de convalescença do Vice-Prefeito.

Na oportunidade desta visita, aproveitou o senhor Alexandre Mérico, para encaminhar processos de diversas entidades deste Município, e ambos se prontificaram a olhar com carinho para nossas solicitações.

Conversaram longamente sobre a situação política, tanto estadual como de âmbito municipal.

CELESC COLABORA COM A PARÓQUIA

Na manhã final de sexta-feira, observamos uma atividade diferente do que a nova Igreja Matriz de Brusque, com o trabalho de perfuração do solo na área onde serão construídas as torres da igreja católica.

A nossa curiosidade foi satisfeita ao vermos em pleno serviço uma máquina furadeira, da Celeesc, de Blumenau que, através da agência local, está prestando sua colaboração à Paróquia de Brusque, nos trabalhos que se processam.

Na oportunidade, presentes, Pe. Flávio Moell, sr. Arno Gleich, responsável pela Celeesc de Brusque, que interveio junto aos escalões superiores em Blumenau, solicitando esta colaboração.

A referida furadeira, movida a motor, perfura um total de 1 metro e meio de profundidade, com trabalho rápido.

TAB E SESI PROMOVEM TEATRO

O Grupo do Teatro Amador de Brusque, unindo-se ao SE-SI através do Centro Social "Selma Wagner Renaux", para levar cultura pela arte cênica da ribalta, aos operários, vai apresentar em setembro vindouro a peça em 3 atos (comédia), de autoria de Gerardo Lima de Souza e Volney Cavalcanti Leite, com 10 personagens, intitulada "A História do João Rico" que vai marcar época e um sucesso, sem dúvida.

O elenco não está de todo constituído, mas os personagens serão interpretados por, Edmundo Belli (vendedor); Saulo Tavares (João Rico); Lenita Siegel (Maria); Arnaldo André Tórmena (Eulides); Schmidt (Rapaz); Norberto Lunardelli (Sérgio); Neutorino Leandro de Souza Filho (Benvido); José Laércio Gonzaga (Delegado).

A direção artística é de João Laércio Gonzaga, sendo contra-regras Oscar Lauitzen e Eliseu Siegel.

A data mais prevista é a de 7 de setembro deste ano e os ensaios já foram iniciados.

A INDÚSTRIA DIEGOLÍ S.A., com nova diretoria, após a sua Assembléia Geral...

COMO DIRETOR TÉCNICO permanece o senhor Arno Steffen, sendo Procurador Geral o economista Dr. Flávio Veloso da Silva...

PLANO DE EXPANSÃO está sendo elaborado para a empresa que conceituou-se em Santa Catarina, na fabricação de carrocerias para ônibus e frigoríficos...

TECELAGEM ARGUS operando com venda dos seus produtos, para a DIPROTEX, em maior escala nos felpudos e outros artigos de sua fabricação...

TENDO ASSUMIDO a Direção do Jardim Botânico do Rio de Janeiro, Padre Raulino Reitz está em evidência no Brasil...

A IMPRENSA de um modo geral tem dado ampla cobertura ao fato, que realmente é justo, pelo valor do nosso querido Padre Botânico, de prestígio universal...

TAMBÉM BRUSQUE poderá ter seu Conselho Municipal de Desenvolvimento...

INSTANTÂNEOS

A INICIATIVA partiu do Rotary Clube e a informação nos veio do seu atual presidente, Dr. Werner Willich...

POR SINAL, um excelente plano foi elaborado por um economista rotariano e na reunião de quinta-feira foi filtrado para melhor...

BRASIL VAI SER DIVIDIDO EM DISTRITOS GEO-EDUCACIONAIS

RIO (AJB) — O Conselho Federal de Educação, em projeto agora divulgado fixou os critérios de zoneamento de todo o território nacional em distritos geo-educacionais, estabelecidos para delimitar a área de influência das universidades, afetar a relação do ensino e o mercado de trabalho e introduzir no País uma nova sistemática de ensino superior.

Os dados necessários à execução do projeto, prevista para fins de 1973, serão coletados pelo IBGE. O zoneamento possibilitará a integração de escolas isoladas de ensino superior; em universidades e fundações, hoje observadas em vários estados.

O projeto do Conselho, que será apreciado pela secretaria geral do MEC, posteriormente, incluído no plano setorial de Educação, prevê a implantação de um sistema de coordenação, acompanhamento da descentralização da administração do sistema atual.

COINCIDÊNCIA

BRÁSILIA (AJB) — O Ministério da Educação considerou de coincidência notável a eleição dos temas abordados pela UNESCO em seu balanço do Ano Internacional da Educação de 1970 com os programas lançados pela política educacional brasileira no ano passado.

Em nota informativa ao Minist. Jarbas Passarinho, o Embaixador Meira Penna, presidente da Comissão de Assuntos Internacionais do MEC, destacou como pontos:

- Leia
 - Assine
 - Divulgue
- Cidade de Blumenau

em comum entre os temas escolhidos pela UNESCO, a alfabetização de adultos, formação de pessoal de nível médio e superior necessário

ao desenvolvimento, democratização do ensino secundário e superior e formação e aperfeiçoamento do pessoal docente.

Chile quer mais armas

SANTIAGO, 1 (UPI) — Uma comissão de altos oficiais do exército e da força aérea viajou à Europa para visitar vários países e examinar as possibilidades de comprar material para as forças armadas chilenas, segundo informou o matutino "La Prensa", porta-voz do Partido Democrata Cristão, de oposição.

O grupo dirigiu-se sábado à noite à França e posteriormente visitará a Grã-Bretanha e outros países, incluindo a Checoslováquia, segundo "La Prensa".

área pelo seu comandante-chefe General Cesar Ruyz Dayau.

O matutino diz que "os objetivos da viagem são mantidos no mais estrito segredo mas soube-se que a missão examinará a possibilidade de comprar material destinado a reforçar as nossas forças armadas".

Acrescenta que na Grã-Bretanha a missão se entrevistará com uma missão de marinha chilena, que está supervisionando a construção de duas fragatas e dois submarinos adquiridos pelo governo anterior do presidente democrata cristão Eduardo Frei.

CERÂMICA UNIÃO

BENTO ARAGÃO & CIA.

Tijolos furados de todos os tipos, pisos de vários tamanhos, grande produção. Fábrica em Canelinha.

Escr. Fpolis, Fernando Machado. 22 Fone: 205b.

Reportagens e Casamentos
Albums das núpcias e outras
Atende a qualquer hora
Rua São Paulo, 2963
Fone: 22-0886

CINE BUSCH

HOJE — QUARTA-FEIRA — às 20 Horas —

Sélio Garcia — Sérgio Hest — Liana Duval — Juli Miranda e Bentinho no filme do catarinense João Callegaro.

O PORNOGRAFO

Censura 18 anos

Este é o filme mais inocente do ano! Esta é a história de um cidadão medíocre e solitário que só consegue viver na vida, editando revistas pornográficas! O PORNOGRAFO, um filme divertido... diferente... audacioso, mas cheio de malícia e bom humor!

PRÓXIMO DOMINGO —

EU, MULHER

Vida Social

(por MIRIAM TONET)

FAZEM ANOS HOJE:

Sr. Heinz Wolfgang Schrader, Diretor-Adjunto da "Cla. Comercial Schrader".
 Sr. Jorge de Abreu filho do casal Joaquim — Cecília de Abreu.
 Sr. Veneranda Reinert, esposa do Sr. Arcênio Reinert.
 Sr. João Batista Correia, filho do sr. Anibal Correia.
 Sr. Rubens Collins, filho do Sr. e Sra. Haroldo (Ita) Collins.
 Sr. Mariza Hess, filha do casal Hayrtou — Ana Hess.
 Sr. Vairtrudes Zimmermann, filha do casal Alfonso — Ida Zimmermann.
 Sr. Luiz Henrique Thiago, filho do casal Inácio — Réa Jensen Thiago.
 Sr. Fernando de Deus, filho do casal Anésio — Renilda de Deus.
 Sr. Rosemeri Booz, filha do Sr. e Sra. Otílio (Odília) Booz.
 Sr. Henrique Ramers.
 Sr. Leopoldina Prebianca.
 Sr. Gilson Danilo Rebelo, filho do casal José — Maria Rebelo.
 Sr. Jackson Gil Avila, filho do casal Oni — Maria Avila.
 Sr. Aldo Felício, Saul José Machado e Valéria Sabino, funcionários da "Cremier S.A. Produtos Têxteis e Cirúrgicos".
 Sr. Hercílio Ebel, funcionário da "Artex S.A. Fábrica de Artefatos Têxteis".

CINE MOGK

R. 2 de Setembro, 2.877 - Itoupava Norte - Fone 22-0278

HOJE — QUARTA-FEIRA — às 20 Horas — A 20th. CENTURY FOX apresenta: Richard Egan — Patricia Owens — John Ericson — Michael Ansara — Joan Blackman e David Brian em:

"OS DEMOLIDORES"

(Technicolor)

Conspiração... a trama diabólica de homens dispostos a tudo! Um sensacional roubo de uma ótica! Homens dispostos a matar sem piedade para conseguirem o roubo mais sensacional do século — OS DEMOLIDORES.

PRÓXIMO DOMINGO:

CEMITÉRIO SEM CRUZES

com: Michèle Mercier e Robert Hossein —

SUCURSAL DE BRUSQUE

Avenida Cônsul Carlos Renaux — Ed. Murilo FONE 1461 — C. P. 135

RÁDIO BLUMENAU

BACH, CHOPIN, BEETHOVEN
VOCÊ TERÁ AGORA UM ENCONTRO SEMANAL COM ELES...
FESTIVAL DE MÚSICA ERUDITA
SÁBADOS — 17,30 h.



INFORMA AS ATRAÇÕES DE HOJE NO CANAL 3

15:30	Padrão / Musical Chamadas
15:55	Abertura
16:00	TV Educativa
16:40	Clube da Criança
17:05	Seriado de Aventuras
17:30	Mulheres em Vanguarda
18:05	Ramar das Selvas
18:30	Agente 86
19:05	Minha Doce Namorada
19:40	Tele Esporte
19:45	Jornal Nacional — Jornal M. Hering
20:10	Irmãos Coragem
20:45	Chico Anísio Show
21:55	Repórter Garcia
22:15	O Cafona
22:55	Os Intocáveis

TV COLORADO RQ

62,50 MENSAL ou à vista com 20% de desconto

TEVELÂNDIA

DUAS LOJAS
BLUMENAU E RIO DO SUL

Comércio quer telo mais baixo para obter financiamento do BNDE

RIO (Via aérea) — O presidente da Federação do Comércio de Minas Gerais, Sr. Exaltino Marques Andrade, apresentou a obtenção de aprovação da Diretoria da Confederação Nacional do Comércio, em sua reunião, ontem,

de proposição no sentido de que, enviado ao Ministério do Planejamento, seja solicitada a fixação do limite mínimo de Cr\$ 500.000,00 para operações de empresas isoladas, que de-tem beneficiar-se do Programa de Democratização e Reorganização da Comercialização, cujo Fundo é administrado pelo BNDE.

Justificou seu pedido com o argumento de que o programa tem como finalidade suprir a ausência de uma linha de crédito específico para a aplicação em ativo fixo, destinando-se a financiar a racionalização e expansão de empresas comerciais para lhes dar maior eficiência. A estrutura das empresas comerciais brasileiras, entretanto, indica que cerca de 80% delas possuem capital inferior a Cr\$ 500.000,00. O parágrafo segundo do artigo 3º da Resolução 289/71, segundo o Sr. Exaltino Andrade, contrariando o próprio espírito com que foi criado o programa, determina que para as operações de empresa isolada, atuante no mercado interno o limite mínimo de financiamento será de Cr\$ 1.000.000,00 (um milhão de cruzeiros).

comercialização, se desejar que os ruralistas continuem produzindo nos anos subsequentes. Citou o caso do feijão do Ceará, que teve o preço reduzido de Cr\$ 2,00 para Cr\$ 0,30 o quilo no se aproximar o período de safra. O algodão, também, em fase de comercialização, baixou de Cr\$ 33,00 para Cr\$ 31,00 e o

Governo fixou o preço mínimo de Cr\$ 11,00 o quilo. Pediu, também, que o financiamento seja dado ao produtor na fase de safra, cabendo ao órgão governamental devolver a diferença entre o preço do financiamento e o valor da venda final do produto, ao lavrador que o produziu.

NOTAS DE AGROPECUÁRIA

MAIOR ASSISTÊNCIA

Um programa intensivo de promoção da juventude rural catarinense será desenvolvido a partir do corrente ano nos municípios de Braço do Norte, Concórdia, Ipira, Itajaí, Palmitos, São Carlos, Presidente Getúlio, Ibirama, Dona Emma e Curitibaanos.

Neste sentido, 11 técnicos pertencentes ao Serviço de Extensão Rural participaram de um treinamento em educação de jovens ministrado por técnicos da Universidade Federal de Santa Catarina, Secretaria da Educação, Grupo de Esco-teiros e Acares.

PROGRAMA INTEGRADO

Representantes da Comissão Coordenadora do Projeto Suinocultura da região de Videira estiveram em audiência com o Governador Colombo Salles, ocasião em que apresentaram o Programa de Desenvolvimento da Suinocultura da região.

Na ocasião, apresentaram como reivindicações básicas ao Governo do Estado, a seleção e aquisição de 150 repro-

dutores suínos da raça Landrace e a isenção de ICM para a venda de reprodutores selecionados dentro do Estado. Essa Comissão organizada recentemente, é constituída por 2 industriais, presidentes de Sindicatos, Gerente da Cooperativa Agropecuária Videirense e técnicos da Acares, tendo por objetivo a coordenação do Projeto de Suinocultura no Alto Vale do Rio do Peixe.

Esta lavoura demonstrativa, juntamente com outras 30, fazem parte de um Programa de Fomento à Produção de Soja, desenvolvido na região do Alto Vale do Itajaí. Este Programa resultou de iniciativa da AMAVI (Associação dos Municípios do Alto Vale do Itajaí) com objetivo de diversificar a economia agrícola da região.

Participam do referido Programa técnicos do Ministério da Agricultura, Secretaria da Agricultura e Acares, além dos Sindicatos Rurais e da Companhia Industrial Mafrense de Óleos e Fibras (Cimof-).

RENDIMENTOS NA SOJA

Uma colheita de 49 sacos de soja por hectare foi o resultado da lavoura demonstrativa instalada na propriedade do agricultor Harry Hoelgebbaum, em Trombudo Central.

Na ocasião da colheita estavam presentes o Prefeito

TRANSPORTE FLUVIAL APÓIA TRANSAMAZÔNICA

RIO (AN) — As empreiteiras encarregadas da construção da Rodovia Transamazônica receberam no primeiro trimestre deste ano 365 toneladas de equipamentos variados por via fluvial, o que representa a maior movimentação de carga já registrada nos rios da região. Em nove embarques foram transportados caminhões, tratores, material de construção, alimentos, medicamentos e até material recreativo para os trabalhadores. Segundo acentua o Ministério dos

Transportes, "é confortador verificar o esforço que se está fazendo no setor da navegação fluvial na Amazônia, em apoio à construção das rodovias incluídas no Plano de Integração Nacional. Encontrados os caminhos de acesso mais produtivos, a rodovia transamazônica começou no primeiro trimestre do corrente ano, a receber o impacto maior de maquinaria e suprimentos desejáveis ao seu incremento e dinamização".

SE O PROBLEMA É CLICHÊ, GRAVE BEM ÉSTE NOME:

GRAVARTEX Apronta qualquer serviço de clichê dentro de 48 horas. E além dessa rapidez você tem a qualidade e o padrão técnico Gravartex. A Gravartex sabe o que faz.



Rua XV de Nov., 342
2º andar
Fone 22-0446
Blumenau

Em poucas linhas

E de quase três milhões a população do Estado de Goiás, revela o Censo Demográfico de 1970, cujos dados preliminares estão sendo divulgados pela sinopse dedicada àquele Estado e que a Fundação IBGE acaba de publicar. Segundo o sexo, ... 1.504.378 habitantes do Estado são homens e 1.438.731 mulheres. (IBGE)

298 milhões de toneladas. Esse volume se manteve no nível da média anual de produção do último decênio: 291 milhões de toneladas. A média anual da produção brasileira de batata nos últimos dez anos é de aproximadamente 1,291 milhões de toneladas. (IBGE)

A população brasileira a partir do Censo de 1872, quando era de 9.930.478 habitantes, apresentou a seguinte evolução: 14.333.915 (1890), 17.438.434 (1900), 51.944.397 (1950), 70.967.185 (1960) e 92.237.570 (1970). (IBGE)

PREÇOS MÍNIMOS

O senador Wilson Campos, por sua vez, falando em nome da Federação do Comércio de Pernambuco, defendeu a necessidade do governo manter, realmente, preços mínimos para produtos agrícolas durante a fase de sua

De 1964 até agora a indústria brasileira de construção naval, cujo índice de nacionalização anda em torno de 75%, produziu 120 unidades de diferentes tonelagens e tipos. (IBGE)

A produção mundial de batata em 1970 elevou-se a

CIP QUER CONTER O PREÇO DE ALIMENTO

RIO (AN) — O Conselho Interministerial de Preços, a fim de verificar as alterações que ocorrem no mercado de gêneros alimentícios, vai fazer levantamento periódico dos seus preços desde a fonte de produção, indústria ou lavou-ra, a fim de conter as altas. A medida foi decidida pela assessoria econômica do Ministério da Fazenda, preocupada com a liderança do setor da alimentação na elevação do custo de vida. Tentará, dessa forma, identificar as causas das distorções que estão provocando o comportamento nocivo na área da alimentação.

CASAS ZENDRON

Estoque sempre renovado em calçado BRUSQUE — Santo Catarina das melhores fábricas

CASA DE PRAIA, OPORTUNIDADE

VENDE-SE uma casa na praia de Perequê, de frente para o mar, com todas as instalações, tres quartos e demais dependências. Informações neste jornal com Ruth.

ESCRITÓRIO CONTABIL AGOSTINI

Rua 15 de Novembro, 342 - S/14-15-16. — Fone: 22-0156 — Caixa Postal - 1123 BLUMENAU — Santa Catarina

Registro de Firmas — Escritas Fiscais — Contabilidade — Contratos — Distratos — Declaração de Imposto de Renda etc.

COM 10 ANOS DE EXPERIENCIA NO RAMO

FILMES "ORWO" NO ATACADO

NP22 — 120/127/620 — cx. c/20 Cr\$ 50,00
NP22 — 135/20 — cx. c/25 Cr\$ 92,50
NP22 — 135/36 — cx. c/25 Cr\$ 123,50
NP22 — 6,5x9cm. plano cx. c/25 Cr\$ 11,30
NP22 — 30 mts. Lata Cr\$ 53,50

COMPLETA LINHA MIRANDA-SOLIGOR

ÓPTICA HEUSI-CINE FOTO

- Rua Padre Jacobs, 14 - Cx. P. 332 - Fone 22-1502 - Blumenau-SC.

GIGI AUTOMÓVEIS

R. 7 de setembro nº 517 - Telefone 22-0690 - Blumenau

COMPRA PELO MELHOR PREÇO DA PRAÇA A VISTA — VENDE, TROCA E FINANCIAMENTO PEQUENA ENTRADA, RESTANTE EM SUAVES PRESTAÇÕES

Esplanada vermelha e preto	1660	24x500,00
Regente cor gelo	1967	24x500,00
Simca Tufão azul e branco	1966	24x200,00
Simca Jangada cinza e gelo	1966	24x200,00
Corcel Coupê vermelho luxo	1969	24x480,00
Corcel 4 portas cinza luxo	1969	24x480,00
Corcel 4 portas vermelha e preto Std	1969	24x420,00
Corcel 4 portas vermelha Std	1969	24x420,00
Corcel 4 portas amarela luxo	1970	24x500,00
Volkswagen 1.600, 4 portas amarela	1970	24x500,00
Rural Willys	1965	24x300,00
Rural Willys	1963	24x230,00
Rural Willys	1962	24x250,00
D.K.W. Vemag 4 portas	1963	24x180,00
Aero Willys 4 portas verde e branco	1965	24x300,00
Aero Willys 4 portas azul	1963	24x240,00
Caminhão Chevrolet Diesel	1970	24x800,00

23 anos no comércio de automóveis. Posso conseguir qualquer tipo, cor, ano etc. que V.S. desejar pelo menor preço e condições. VAI LA!

PREÇO DE OCASIÃO VENDE-SE

1 Gravador Scharp com caixa acústica acompanhado de fitas a Cr\$ 500,00.
1 Máquina de escrever portátil Olivetti a Cr\$ 500,00 e 1 Rádio para automóvel. Informações neste Jornal. — BLUMENAU.

FIQUE DE OLHO ANUNCIOS CLASSIFICADOS

VENDE-SE UM TERRENO

à Rua General Osório, com aproximadamente 28 mil metros quadrados, próprio para chácara ou plantio de um pomar.

Informações: Rua Bahia, nº 1281 — BLUMENAU.

Procura-se Representação

DE ARTIGOS TEXTÉIS PARA AS PRAÇAS DE SÃO PAULO E SANTOS. Ofertas para Caixa Postal, 12355 — São Paulo

ESTA AQUI A SUA GRANDE OPORTUNIDADE AUTO VALE LTDA.

RUA 15 DE NOVEMBRO, 395 - FONE: 22-1059

CARRO	ANO
1 CORCEL BRANCO 2 pts.	69
1 CORCEL AZUL LUXO 4 pts.	69
1 CORCEL AZUL 4 pts.	69
1 CORCEL BRANCO 4 pts.	69
1 CAMIONETE D.K.W.	66
1 VOLKSWAGEN BELJE	69
1 VOLKSWAGEN VERDE CARIBE	67
1 SIMCA CHAMBORD	64
1 GORDONI	64
1 DAUPHINE	61

FINANCIAMENTO DE 12 A 24 MESES

AUTO VALE EM BLUMENAU O MÁXIMO EM AUTOMÓVEIS

Atenção - Atenção

ALUGA-SE UMA SALA COM FRENTE À RUA 15 DE NOVEMBRO, NO EDIFÍCIO CATARINENSE.

TRATAR — Rua 15 de Novembro, 701 1º andar.

VENDO GRAVADOR CROWNCORDER

Ótimo estado. Quase novo. Acompanha 6 fitas gravadas com músicas da parada de sucessos. Tratar com Sérgio na Rua XV de Novembro, 678, terceiro, sala 1.

VENDE-SE

Uma casa residencial com 8 peças com 124m. de construção, na Rua Vitória, a 200m. do Grupo Escolar Luiz Delino. Informações nesta redação.

TERRENOS CASAS

APARTAMENTOS

G. WERNER DOROW — Corretor de Imóveis Reg. CRECI — 2191

Rua 15 de Novembro, 415 — Sala 3. Res. Rua Cel. Feddersen, 180.

— EMPREGADA —

PRECISA-SE DE UMA EMPREGADA Apresentar-se à Rua Belém, nº 109 — Bom Retiro. BLUMENAU.

AUTO COPA "70" LTDA.

GARAGEM DE ESTACIONAMENTO — COMPRA E VENDA DE CARROS NOVOS E USADOS FINANCIADOS ATÉ 24 MESES.

Temos a venda os seguintes carros usados

CARRO	ANO
OPALA	70
GALAXIE	67
GALAXIE	67
VOLKSWAGEN - 4 portas	69
VOLKSWAGEN	70
VOLKSWAGEN	69
VOLKSWAGEN	66
VOLKSWAGEN	66
VOLKSWAGEN	63
VEAGUETE	65
PICK-UP WILLYS	66
PERUA CHEVROLET	61

Rua 15 de Novembro, 1439 — Fone: 22-0574 BLUMENAU

QUATRO CONJUNTOS

Vende-se quatro conjuntos no Edifício "Catarinense" com frente para a Avenida Beira-Rio. Informações com o Sr. Horst Reinke no 15º andar do mesmo Edifício, ou pelo telefone 22-1262.

POLAR

A Loja do Turista — Souvenirs — O maior depósito de Canecos Típicos, Madeira entalhada — Artigos p/fumantes — Presentes — Artesanato — Exclusividades — Rua 15 de Novembro, 534 — BLUMENAU.

SEJA PREVIDENTE!

Se ainda não mandou fazer seu carimbo padronizado exigido pela legislação federal, remeta sua encomenda a

CARIMBOS DE BORRACHA REAL Fabricamos todos os tipos de carimbos comerciais, placas esmaltadas e carimbos infantis. Rua 15 de Novembro, 1300 - BLUMENAU - 80

APARTAMENTO NO CENTRO

Localizado no Edifício "SCHADRACK", 5º andar — Apartamento 2 (com frente para a Avenida Beira-Rio), aluga-se um apartamento com sala, dois quartos, cozinha e banheiro, mais instalações completas para a doméstica. Informações: Telefones 22-0064 - 22-0184.

ATENÇÃO - ALUGA-SE

AMPLAS E CONFORTÁVEIS RESIDÊNCIAS A RUA ALVIN SCHRADER, DISTANTES CINCO MINUTOS DO CENTRO DA CIDADE.

Informações à Rua 15 de Novembro, 701 — 1º andar -- Edifício "Lojas Paul" — BLUMENAU.

EMPRESA BRASILEIRA DE TELECOMUNICAÇÕES EMBRATel

Vinculada ao Ministério das Comunicações

Auxiliar Técnico de Telecomunicações

EXIGE:
— Curso ginásial completo ou equivalente
— Conhecimento de eletrônica e eletrotécnica em nível de Escola Técnica de Grau Médio
— Aprovação em exame de seleção

OFERECE:
— Salário mensal de Cr\$ 785,40
— Seguro de Vida em Grupo
— Assistência Médica
— Férias de 30 dias

Os candidatos que preencherem plenamente os requisitos deverão se apresentar munidos dos seguintes documentos:

- Certificado de Reservista
- Título de Eleitor
- Certificado de Conclusão do Curso Exigido
- 2 fotos 3 x 4

à Avenida Brasil, nº 251 — Ponta Aguda, nos dias 1, 2, 3 e 4 do corrente, no horário das 8:00 às 12:00 e das 14:00 às 18:00 horas.

Será cobrada no ato de inscrição a taxa de Cr\$ 10,00 (dez cruzeiros).

Terminou o 2º. turno do torneio "Ralph Kaestner": basquete

Chegou ao final o 2º. turno, o sugestivo torneio infantil de Basquete Ralph Kaestner, na noite da última segunda-feira, quando foram disputadas duas partidas, no Pavilhão «B» da Proeb.

1º JOGO
Na primeira partida da noite, a equipe «A» do Vasto Verde, derrotou a equipe «B» pelo score de 57 a 54. No segundo jogo, funcionou a dupla Francisco Dias Silva e Benghi. Venceu a equipe «A» do Vasto Verde, com: Osni (6), Armado (4), Carlos (16), Cláudio (31), e Moacir seu ma-car. Perdeu o time «B» com: César Obenaus (50), Cláudio (2), Lourival (2), Julio, Roberto e Paulo, sem marcar.

2º JOGO
Na outra partida da jornada dupla, esteve em luta, os «fives» do Olimpico e do Ipiranga, cuja pejeja

acusou a vitória dos grenás, por 46 a 42. No apito esteve a dupla Waldemar Buss e Romen Jaerig. Foi o Olimpico, com: Chico (8), Cláudio (13), Carlos (5), Osmar (4), Alvaro (16), Augusto e Milton, sem marcar. O Ipiranga, perdeu com: Luis (2), Ge mano (17), César (11), Ge aldo (2), Cláudio (10), Fred e Rui, sem anotar.

COLOCAÇÃO

Findo o segundo turno, a colocação das equipes está assim:
1º Lugar — Vasto Verde «A», V. Verde «B» e Olimpico — 2 p.p.
2º Lugar — Olimpico — 6 pontos perdidos.
Na noite de segunda-feira, terá início o terceiro turno, com os jogos Olímpico e Vasto Verde «B» na preliminar, e Ipiranga e Vasto Verde «A» na principal.

Aducci Vidal rescindiu contrato com Palmeiras

Após entendimento havido, na noite de ontem, o treinador Aducci Vidal, do Palmeiras, rescindiu o seu contrato amigavelmente, depois de uma reunião com a diretoria periquita.

Ontem, à tarde, Aducci Vidal ainda comandou o treinamento físico do plantel, tendo feito suas despedidas dos jogadores. A noite, compareceu à reunião, onde tudo terminou harmoniosamente.

O Palmeiras ainda não se decidiu, até o momento, por nenhum outro nome para dirigir o seu quadro de profissionais, sendo que, na partida de próximo domingo, em Brusque, os periquitos serão dirigidos tecnicamente pelo pessoal do seu Departamento de Futebol Profissional.

QUADRANGULAR TERMINA

No sábado, teve andamento o sugestivo torneio quadrangular de futebol de salão, entre companhias de seguro, de nossa cidade. Na preliminar, a Platina, entregou os pontos a Cia. Boa Vista de Seguros, que ganhou por WO. No outro jogo, a atalaia venceu a Cia. Catarinense de Seguros, por três tentos a um.

COLOCAÇÃO
Por pontos perdidos, as times, estão assim situados no certame.
1º Lugar — Boa Vista com 1 p.p.
2º Lugar — Atalaia, 3 p.p.
3º Lugar — Cia. Catarinense, 6 p.p.
4º Lugar — Piratininga .. 10 p.p.

RUSSIA, TETRACAMPEA NO BASQUETE FEMININO

Sábado, no último jogo, o público que lotava o Ibirapuera, mesmo sabendo que não havia chances para o Brasil, vibrou o tempo inteiro. Mas as russas ficaram calmas. E são tetracampeãs. A vitória da Rússia foi tranquila: 82 contra 49. No primeiro tempo: 40 a 26. A gigantesca Uliana Semenova com seus 2,10m, conquistou o título extra de cestinha do certame mundial, com 142 pontos, o que deu a excelente média de 23 pontos por apresentação.

CLASSIFICAÇÃO ATÉ O 5º LUGAR
Campeã: UNIAO SOVIETICA, 6 jogos, 6 vitórias, 12 pontos ganhos, 521 pontos pró, 334 pontos contra, saldo de 187 pontos, apresentando a média de 86 x 55 por jogo.
Vice-campeã — TCHECOSLOVÁQUIA, 6 jogos, 4 vitórias, 2 derrotas, 10 pontos

ganhos, 4 pontos perdidos, 598 pontos pró, 376 pontos contra, e saldo de 222 pontos.
3º lugar — BRASIL, 6 jogos, 4 vitórias, 2 derrotas, 10 pontos ganhos, 4 pontos perdidos, 372 pontos pró, 399 pontos contra e déficit de 27 pontos.
4º lugar — COREIA DO SUL, 6 jogos, 3 vitórias, 3 derrotas, 9 pontos ganhos, 6 pontos perdidos, 404 pontos pró, 402 pontos contra, e saldo de 2 pontos.
5º lugar — JAPÃO, 6 jogos, 2 vitórias, 4 derrotas, 8 pontos ganhos, 8 pontos perdidos, 355 pontos pró, 419 pontos contra, e déficit de 64 pontos.

TELEGRAMA DE MÉDICI
BRASILIA — O Presidente Médici enviou ao presidente da Confederação Brasileira de Basquete o seguinte telegrama:

Muitos inscritos impediram a conclusão: tênis prossegue

Apesar de terem os jogos pela 2ª Etapa do Campeonato Catarinense Infantil Juvenil e da Juventude, terça-feira, não foram realizados nas primeiras horas de sábado, e se prolongaram ainda até a noite, realizados também durante todo o dia e parte da noite de domingo, os mesmos não chegaram ao seu final, ficando apenas uma categoria de duplas e todas as simples. Os jogos foram disputados nas quadras do Tabajara T.C. e nas de Bela Vista C.C., sendo porém muito grande o número de inscrtos, dificultando com isso, inclusive as confecções das chaves respectivas, pois todos os participantes tinham interesse de se separar este ou aquele tenista, querendo resguardar ainda um segundo e mais um terceiro.

Nas categorias de duplas, apenas as pertencentes ao Infante-Juvenil feminino che-

garam ao seu final, sendo que as demais serão realizadas no próximo fim de semana, iniciando os jogos às 14 horas de sábado.
RESULTADOS (parciais)
MASCULINO — SIMPLS
13 a 15 anos
Campeã: Alcio Ramos, da Soc. Guarany com 2 pontos
Vice Campeã: P. e d. r. o Mayerle, do Joinville Tênis Clube com 1 ponto.
FEMININO — SIMPLS
13 a 15 anos
Campeã: Marina Lobo, do Joinville T.C. com 2 pontos
Vice Campeã: Carime Nolasco da Soc. Esp. Bandeirantes com 1 ponto.
MASCULINO — SIMPLS
16 a 18 anos
Campeã: Iven Genil da Li a T. C. com 2 pontos.
Vice Campeã: Carlos Alves do Lira T. C. com 1 ponto.
FEMININO — SIMPLS
16 a 18 anos

Campeã: Elzêns Stein da Soc. Guarany com 2 pontos
Vice Campeã: Patricia Gomes do Tabajara T. C. com 1 ponto.
FEMININO * DUPLAS —
13 a 15 anos
Campeãs — Carime Nolasco/Daise Pereira da Soc. Esp. Bandeirantes com 4 pontos.
Vice-Campeãs: Cilena Oste e Laila Sanceverino (TTC/ BYCO) com 1 ponto para cada clube.

CLASSIFICAÇÃO (parcial)
Somando os pontos conseguidos na realização da primeira etapa, mais os pontos das categorias realizadas na 2ª Etapa, temos então a seguinte classificação:
1º Lugar: Joinville T. C. 21 pontos.
2º Lugar: Soc. Esp. Bandeirante com 13 pontos.

3º Lugar: Bela Vista C. C. com 11 pontos.
4º Lugar: Soc. Gua any com 11 pontos.
5º Lugar: Lira T. C. com 8 pontos.
6º Lugar: Tabajara T. C. com 2 pontos apenas.
Ao ven eior o Campeonato Catarinense de Tênis Infante Juvenil e da Juventude do ano em curso, será realizado um belo torneio em homenagem ao saudoso DR. ARCELINO TAVARES, um dos ases do esporte branco no passado, além daqueles toréus por categorias, sendo que para a categoria 13 a 15 anos foi instituído em homenagem à WALTER WERNER, e para 16 a 18 anos a Fedeção Catarinense de Tênis.

20º CAMPEONATO BRASILEIRO DE TÊNIS

INFANTE - JUVENIL E DA JUVENTUDE DE 8 A 17 DE JULHO DE 1971

JOINVILLE/SC
JOINVILLE TÊNIS CLUBE

BOLETIM Nº II

Para sediar de 8 a 17 de julho, o 20º Campeonato Brasileiro de Tênis Infante-Juvenil e da Juventude, o Joinville Tênis Clube, continua preparando suas quadras e instalações, visando oferecer aos participantes as melhores condições possíveis.

Além das quatro quadras já existentes, mais duas encontram-se em fase de conclusão, com o que será atendida a exigência mínima ditada pela Confederação Brasileira de Tênis.

Quatro destas seis quadras estão sendo dotadas de iluminação a vapores multimetálicos.

Também os novos vestiários já se encontram em fase de conclusão, sendo os mesmos dotados de todo conforto necessário.

Utilizando distalhes para a realização do 20º Campeonato Brasileiro de Tênis Infante-Juvenil e da Juventude, estiveram no Rio de Janeiro, mantendo contato com dirigentes do Conselho Nacional de Esportes e Confederação Brasileira de Tênis, os Srs. Sílvia Silva e Arcéio da Souza Felício, diretores do Joinville Tênis Clube.

Na ex-Capital Federal, foram informados, inclusive, que o período de inscrições terminará exatamente 20 dias antes do início do certame que se realizará de 8 a 17 de julho.

O problema de alojamento dos quase seiscentos atletas que se esperam para as disputas do 20º Campeonato Brasileiro de Tênis Infante-Juvenil e da Juventude, já está praticamente solucionado.

A esquematização está sendo feita de maneira a proporcionar aos jovens tenistas brasileiros hospedagem próxima ao local dos jogos, sede do Joinville Tênis Clube, bem como, as melhores condições de conforto possíveis.

Per outro lado, na programação social do conclave, destaca-se o Baile de Encerramento, marcado para o dia 17, ns salões do clube promotor.

Espera-se durante a realização do Campeonato a presença de mais de dois mil visitantes na cidade, incluindo-se tenistas e acompanhantes.

A Comissão coordenadora do 20º Campeonato Brasileiro de Tênis Infante-Juvenil e da Juventude, já iniciou contato junto aos restaurantes e hotéis da cidade, visando um levantamento de preços, para posteriores informações aos interessados.

No próximo boletim, estaremos enviando anexo, o resultado deste levantamento, com uma tabela geral de hotéis e restaurantes, suas classificações e os preços que serão cobrados.

SOMOS UM POVO EDUCADO; MANTENHA A CIDADE LIMPA

Estatística do Certame Catarinense

Vários chegando ao final do primeiro turno do Campeonato Catarinense. Vejamos como está o Panorama Estatístico do nosso certame, depois de cumprida a Nona Rodada do Turno inicial.

Partidas efetuadas até o momento 54
Tentos anotados 110

CAMPANHA DOS CLUBES

CLUBES	J	V	E	D	PG	PP	TP	TC	SG	DF
1º — América	9	7	2	0	16	2	18	4	14	—
2º — Próspera	8	6	1	1	13	3	16	7	9	—
3º — Juventus	9	5	2	2	12	6	10	3	7	—
4º — Caxias	8	3	4	1	10	6	6	4	2	—
5º — Palmeiras	8	3	1	4	7	9	8	10	—	2
6º — Aval	9	4	1	4	9	9	5	7	—	2
7º — Hercílio Luz	8	3	1	4	7	9	5	5	—	—
8º — Ferroviário	8	2	3	3	7	9	8	10	—	2
9º — Figueirense	9	3	3	3	9	9	8	8	—	—
10º — Internacional	8	3	—	5	6	10	10	12	—	2
11º — Barroso	8	3	—	5	6	10	9	14	—	5
12º — Paisandu	8	1	2	5	4	12	6	17	—	12
13º — Carlos Renaux	8	—	2	6	2	14	10	11	—	9

ARTILHEIROS POSITIVOS
1º lugar: Romualdo (América) 10 tentos; 2º lugar: Edson (Juventus) 6 tentos; 3º lugar: Lúcio e Jorginho (Próspera) 5 tentos; 4º lugar: Ismael (Próspera) e Mickey (Aval) 4 tentos; 5º lugar: Rubens e Deril (Internacional), Calquinho (América) e Sado (Figueirense) 3 tentos; 6º lugar: Ackson (Internacional), Batista (H. Luz), Parobé e Tarcísio (Palmeiras), Raimoldo, Eraldo e Márcio (Ferroviário), Jairzinho (Caxias), Sérgio Mafra e Cássia (Barroso), Arildo (Figueirense), Cissa (Juventus) e Zé Carlos (Paisandu) 2 tentos; 7º lugar: Caico Preto, e Deda (Próspera), Caico, Darcil e Pede (Figueirense), Amilton, Celso Cabral, Ladinho e Florêncio (América), Loreni, Calquinho e Luis Antônio (H. Luz), Zezinho e Miguelito (Ferroviário), Ricardo e Reginaldo (Internacional), Mauro, Gauchinho, Calquinho e Tonho (Palmeiras), Aguiar, Neto, Luizinho e Fontan (Caxias), Jurandir e Nitota (Juventus), Edson, Alone, Dino e Euclydes (Paisandu), Moacir (Aval), Tenente, Juquinha, Dão, Reginaldo e Hélio (C. Renaux) 1 tento.

ARTILHEIROS NEGATIVOS
Joel Freitas do Barroso, na pejeja diante do América.

ARQUEIROS VAZADOS
1º lugar: Cássia (Paisandu), 7 jogos — 14 tentos; 2º

lugar: Batista (Carlos Renaux), 5 jogos e 45'; Eládio (Barroso), 5 jogos e 50 minutos e Fingo (Internacional), 7 jogos — 9 tentos; 3º lugar: Joceli (Figueirense), 9 jogos — 8 tentos; 4º lugar: Adilson (Ferroviário), 7 jogos; Egon (Aval), 9 jogos e Nilson (Palmeiras), 4 jogos e 55 minutos — 7 tentos, 5º lugar: Danilo (Próspera), 6 jogos; Geraldo (América), 9 jogos e Alvim (Hercílio Luz), 6 jogos — 5 tentos; 6º lugar: Julinho (Caxias), 8 jogos e Lourival (Barroso), 2 jogos e 45 minutos — 4 tentos; 7º lugar: Anjello (Ferroviário), 1 jogo; Onildo (Internacional), 1 jogo; Ilo (Juventus), 3 jogos e Jorge (Palmeiras), 3 jogos e 35' — 3 tentos; 8º lugar: Dionísio (Próspera), 2 jogos — 2 tentos; 9º lugar: Zé Carlos (Barroso), 20 minutos; Adalberto (Carlos Renaux) 1 jogo e Nairo (Paisandu) 1 jogo — 1 tento; 10º lugar: Valdir (H. Luz), 2 jogos; Alexandre (Juventus), 1 jogo e Hélio (Carlos Renaux), 1 jogo e meio — nenhum tento.

PENALIDADES MÁXIMAS

Foram registradas até o instante 7 penalidades máximas. Cinco gols foram anotados, e dois penaltis foram desperdiçados.

Caico do Figueirense, chu'ou fo, a pejeja contra o Ferroviário — Parobé do Palmeiras, cobrou e marcou diante do mesmo Ferroviário — Márcio do Ferroviário, anotou contra o América — Luizinho do Caxias, consignou frente ao Internacional.

Ismael do Próspera, marcou diante do Palmeiras — Euclydes do Paisandu, marcou frente ao Internacional — Anacléto do Internacional, perdeu na pejeja contra o Barroso.

EXPULSÕES

Foram efetuadas 12 expulsões até a presente rodada. Eis a relação dos indisciplinados.
Chiquinho e Luis Carlos (Palmeiras), Luis Carlos e Darcil (Figueirense), Cássia (Próspera), Soares e Kussil (Paisandu), Águia (Caxias), Florêncio (América), Assunção (Carlos Renaux) e Márcio e Nilson (Ferroviário) — todos uma vez.

Aval, Hercílio Luz, Barroso e Juventus, não tiveram até o instante nenhum jogador expulso.

ARBITRAGENS

Apitarão no campeonato catarinense:
1º lugar — José Carlos Bezerra, Iolando Rodrigues e Roldão Tomé de Borja Neto — 9 atuações.
2º lugar — Gilberto Nahas e Pedro Alcântara Mou — 8 arbitragens.
3º lugar — Marino Silveira — 7 atuações.
4º lugar — Alvir Rensi — 4 atuações.

ARRECADAÇÕES

1ª Rodada	14.493,50
2ª Rodada	19.118,50
3ª Rodada	16.336,50
4ª Rodada	15.908,00
5ª Rodada	18.134,00
6ª Rodada	19.213,00
7ª Rodada	11.150,00
8ª Rodada	19.916,00
9ª Rodada	13.166,50
Total Geral	147.435,00

Placar de hoje

Estes são os principais jogos de hoje, pelo Brasil:
CAMPEONATO PAULISTA
No Morumbi — São Paulo x Ferroviária
Em Campinas — Guarani x Santos
CAMPEONATO PARANAENSE
Em Paranavai — Paranavai x Ferroviário
TAÇA LIBERTADORES DA AMÉRICA (DECISÃO)
Em Montevidéu — Nacional x Estudantes de La Plata

UM ROTEIRO AO TURISTA INDICADOR COMERCIAL DE BLUMENAU

- ARTIGOS DOMÉSTICOS**
Lojas Zdrozny S/A — XV de Novembro, 1244.
- AUTOMÓVEIS - AGÊNCIAS E CONSERTO**
Volkswagen — Com. de Importação e Exportação Blumenau S/A., Rua Itajaí 881 — Fones 22-0750, 2-0757 e 22-0759.
Chevrolet — Casa Royal S/A. - Rua 7 de Setembro, 1366
- BOUTIQUES**
Jane Pret a Porter Modas (Exclusivamente Imperchic e Cachari) — Rua Petrópolis, 342.
- CAMISAS-LOJAS**
Malharia Thiemann (Pósto de Vendas) — Rua João Pessoa, 1115.
- CHOCOLATE**
Bomboniere Orion - Rua Marechal Floriano Peixoto, 32.
- CONFECÇÕES**
Malharia Thiemann (Pósto de Vendas) — Rua João Pessoa, 1115.
- CHURRASCARIAS**
Churrascaria e Bar Continental - Rua 7 de Setembro, 530
- CRISTAIS — LOJAS**
CASA MOELLMANN S/A. - XV de Novembro, 1691.
- FARMÁCIAS**
Drogaria e Farmácia Catarinense S/A. - XV de Nov. 542
Farmácia Sântias — XV de Novembro, 591.
- FLÓRES — LOJAS**
Lepinha Flores — XV de Novembro, 1502

- FOTOGRAFIAS — ARTIGOS E EQUIP.**
Foto Dietz — Padre Jacobs, 10 (Junto a Torre da Matriz).
- HOTÉIS**
- GRANDE HOTEL BLUMENAU**
Alameda Rio Branco, 21 — Fones: 22-0415 e 22-0288
HOTEL GLORIA
Rua 7 de Setembro, 954.
- LANCHONETES**
KIPAO LANCHES — Rua 15 de Novembro, 461 — Galeria Busch — Fone 22:0302
- LIVROS — LOJAS**
Livraria e Gráfica do Vale S/A — Rua Marechal Floriano Peixoto, 31.
Tipografia e Livraria Blumenauense S/A. — XV de Novembro, 819.
- MALHAS — LOJAS**
Malharia Thiemann (Pósto de Vendas) — Rua João Pessoa, 1115.
- MODAS — LOJAS**
Malharia Thiemann (Pósto de Vendas) — Rua João Pessoa, 1115.
- SALÃO DE BELEZA - GRANDE HOTEL**
Anexo ao Salão de Mármore no andar Social — Fones: 22-0415 e 22-0288.

AUTO VIACÃO CATARINENSE

PARTIDAS DIÁRIAS DE BLUMENAU PARA:

Florianópolis	05.30-07.45-08.00-08.30-09.00-10.45-13.00-16.00-19.00-20.00
Itajaí	05.30-08.30-09.00-10.20-13.00-16.00-19.00-20.00
Camború	05.30-08.30-10.45-13.00-16.00-19.00-20.00
Jaraguá do Sul	06.00-08.00-10.00-12.30-16.30-18.00-20.00-00.30
Joinville	06.00-08.00-10.00-12.30-16.30-18.00
Pomerode	06.00-12.30-16.30-18.00-20.20-00.30
Vila Itoupava	08.00-10.00

OBS.: O horário das 08.00 horas é realmente direto, de Blumenau a Florianópolis, com duas horas e 10 min. de viagem e o das 08.30 e 20.00 horas semi-direto, com apenas dez minutos de parada em Itajaí.



ROMUALDO é o goleador catarinense. Fez 10 tentos.

BOLÃO

Logo mais à noite, duas partidas darão andamento a disputa do campeonato regional de Bolão Feminino, de 1971.

Na Itoupava Secca, o Ipiranga enfrentará o Vasto Verde, devendo Centenário e Itoupava Norte, jogar na Garcia.

CLASSIFICAÇÃO

Guarani	3 jogos	3.795 pontos
Ipiranga	3 jogos	3.716 pontos
Centenário	2 jogos	2.516 pontos
Vasto Verde	2 jogos	2.537 pontos
Itoupava Norte	2 jogos	2.404 pontos

PEÇAS CHEVROLET
CASA ROYAL S/A.

CIAP inaugurada com apêlo aos EE. UU.

SÃO DOMINGOS, 1º (UPI) — O presidente Joaquin Balaguer inaugurou ontem a vigésima quarta reunião da Comissão Interamericana da Aliança para o Progresso e convidou os Estados Unidos a darem passos realistas em favor de um melhoramento do comércio com os países latino-americanos.

Balaguer disse que não desconhece "os enormes obstáculos que se opõem a uma modificação de fundo" da legislação mas acrescentou que apesar das declarações de bons propósitos o governo norte-americano fez muito pouco até agora nesse sentido.

A economia acha-se mais unida cada dia aos problemas superiores da sobrevivência política e à paz e à concórdia universais, disse Balaguer. Acrescentou que se não se achar uma solução oportuna para os problemas criados pelo desemprego, pelo excesso de população e pela má distribuição das riquezas "não conseguiremos estabelecer a ordem nas relações internacionais nem poderemos preservar a liberdade em um mundo que se encaminha rapidamente para a dissolução".

Balaguer pediu também um tratamento mais equitativo por parte das nações industrializadas, principalmente os Estados Unidos, no que respeita às relações comerciais, por considerar que é injusto o preço dos produtos que a América Latina vende aos países industrializados em relação com os preços dos produtos que importam destas.

Na sessão inaugural realizada no palácio presidencial, falou também o presidente da CIAP Carlos Sanz de Santamaría, que disse que os acontecimentos políticos, científicos e tecnológicos ocorridos na última década justificam a realização de "um exame profundo que permita à América Latina definir com maior precisão o alcance de suas projeções".

Disse que é necessária a reformulação ou complementação de alguns dos objetivos previstos em Punta del Este para adequá-los à realidade atual e às novas perspectivas".

Advertiu que os problemas do desenvolvimento não podem resolver-se subitamente, pois são, em boa parte, de caráter estrutural e exigem, sobretudo, mudanças de atitude

na sociedade, as quais, por sua própria natureza, não podem lograr-se em curto tempo".

"Esta reflexão não somente concerne ao passado como também ao futuro, disse Sanz. Uma estratégia requer persistência de propósito e a determinação de perseguir firmemente os objetivos fundamentais com suficiente flexibilidade para adaptar-se às condições".

Carne estocada no pôrto do R. Grande

PÓRTO ALEGRE (AJB) — O Presidente do Instituto de Carnes do Rio Grande do Sul (ICRGS), Sr. Dante Peduzzi, informou que os frigoríficos e cooperativas poderão suspender nos próximos dias o abate de gado, inscrito em consequência do saturamento da capacidade de estocagem do pôrto do Rio Grande.

O Frigorífico João Mascarenhas, e as câmaras particulares do pôrto de Rio Grande, com uma capacidade total de sete mil toneladas, suspenderá na quinta-feira da semana passada o recebimento da carne destinada à exportação porque não há estocagem suficiente.

Segundo o presidente da Federação das Cooperativas de Carne do Rio Grande do Sul (Fecocarne), Sr. Tertuliano Boffill, "a crise é consequência da fixação inoportuna e improvisada das cotas de exportação que prejudicou também o processamento normal da comercialização".

Informou ainda que neste fim de semana sete caminhões carregados de carne para exportação tiveram que retornar para suas cooperativas de Júlio de Castilhos, São Gabriel e Livramento e que 10 vagões, transportando 30 toneladas cada, estão parados no pôrto de Rio Grande com a carne correndo o risco de deteriorar-se. O Sr. Tertuliano Boffill esclareceu que a carne estocada é elaborada especialmente para o mercado intencional, não existindo portanto possibilidade de ser, na emergência, colocada no mercado inter-

no. Disse ainda que só a carga dos 10 vagões representa 450 mil dólares (Cr\$ 2.500.000,00) mas que os prejuízos totais são incalculáveis.

O Sr. Dante Peduzzi informou que estão previstos para semana dois ou três navios e que o Instituto de Carnes já entrou em contato com o Governo para providenciar o atracamento de outros em regime de urgência. Ele acredita que se o pedido do ICRGS for atendido, o problema poderá ser resolvido até meados deste mês.

O presidente da FECCARNE, entretanto, acredita que os prejuízos já são irreparáveis e que "se alguém quis causar mal ao Rio Grande já alcançou seu objetivo".

EHLKE VAI PARA A EUROPA

FPOLIS (Do Correspondente) — O Diretor de Coordenação da FBESC, Sr. Rolf Ehlke, viajará no dia 4 do corrente mês para a Europa, onde fará uma demorada visita à Feira Industrial de Maquinaria Textil, em Paris. Na oportunidade, avaliará e estudará as inovações surgidas no maquinário textil.

Na qualidade de Superintendente da Diretoria da CONCATEX, o Sr. Rolf Ehlke fará ainda contatos com importadores da França, Alemanha, Suíça e Itália, no sentido de promover a exportação de produtos manufaturados catarinenses.



CASA ROYAL S/A

CIRURGIA PLÁSTICA

REPARADORA E ESTÉTICA
DR. B. CAMARGO ROCHA
Cirurgião Plástico
C.P.F. 020283799

Cursos Especializados no Hospital das Clínicas da FMUSP: Serv. de Cirurgia Plástica dos Drs. Victor Spina, Roberto Farnia, Nelson Figgessi e Orlando Ludovici - São Paulo - Santa Casa de Misericórdia de São Paulo; Dep. Cirurgia; Serv. de Cirurgia Plástica Drs. Wladimir do Amaral, Antonio Duarte Cardoso e Luiz Eugênio Reginato - Clínica de Cirurgia Plástica de São Paulo Dr. David Serson Neto - Clínica de Cirurgia Plástica Dr. Raul Loeb - São Paulo.

Residência: Rua Tomé Braga, 141 — Fone 22-1072
— Consultório: Hospital Santa Catarina — Horário: 10 hs. às 11,30 hs. — 15 hs. às 18 horas.
BLUMENAU — Santa Catarina

Leva caso do Paquistão às 4 grandes potências

NOVA DELHI, 1 (UPI) — O Ministério do Exterior informou ontem que o Chanceler Swaran Singh visitará as capitais das quatro grandes potências para advertir

que a atividade militar do Paquistão para esmagar a rebelião de Bengala Oriental (Paquistão Oriental) ameaçava a paz de todo o subcontinente indiano.

Ao mesmo tempo, a agência de notícias PTI informou que tropas paquistanesas ocidentais do governo central do Paquistão que combatem os bengalis orientais, estavam levando artilharia a uma distância de dois ou três quilômetros da fronteira com a Índia.

Um porta-voz da chancelaria disse que Singh irá na próxima semana a Moscou na primeira etapa de sua viagem de 12 dias, que também o levará a Paris, Londres e Washington. Trata-se das capitais das quatro grandes potências que são membros permanentes do Conselho de Segurança das Nações Unidas. O quinto membro, a China nacionalista, não é reconhecido pela Índia.

O porta-voz disse que em suas conversações com os respectivos governos o ministro procurará demonstrar-lhes a urgência de conseguir um acordo político na guerra civil que assola Bengala Oriental desde 25 de março passado.

Fontes da chancelaria também disseram que Nova Delhi busca a suspensão da assistência externa ao governo de Islamabad enquanto este não apresentar uma solução política que permita o regresso ao Paquistão Oriental de uns quatro milhões de refugiados que fugiram para o território indiano.

INDICADOR PROFISSIONAL

DR. VICTOR C. GARCIA
C.P.F. 008208739
Especialista em Ovidos, Nariz, Garganta, Pescocço e Bóca.
MICRO-CIRURGIA DOS OUVIDOS.
Técnicas mais avançadas nas CIRURGIAS da SURDEZ e das Inflamações dos Ouidos.
Próteses, Enxertos, e Plastias.
Cursos completos — Aparelhagens modernas
OTONEUROLOGIA
Cirurgia dos nervos Facial e Acústico — Paralisias Faciais — Tonturas — Zumbidos — Doenças do Labirinto
RINOLOGIA — SINUSOLOGIA
Tratamento clínico e cirúrgico das Rinites e Sinusites — Rinites Alérgicas — Vacinoterapia
ONCOLOGIA
Cirurgia dos Tumores da Cabeça, Pescocço e Bóca
ODONTOLOGIA
Cirurgia Buco — Dentária — Fraturas — Correções — Gengivas
LARINGOLOGIA
Aparelhagem completa para diagnóstico e tratamento — CIRURGIA das CORDAS VOCAIS
ENDOSCOPIA PER-ORAL
Exames — Remoção de CORPOS ESTRANHOS dos Pulmões e Esôfago, Dilatações da Laringe, dos Brônquios e do Esôfago.
17 ANOS DE CURSO SUPERIORES REGULARES E ESPECIALIZADOS NOS MELHORES SERVIÇOS E ESCOLAS DE ODONTOLOGIA E MEDICINA.
CONSULTAS: HOSPITAL UNIVERSITARIO DAS 14 hs. às 16 hs. — Fone: 22-0011.
HOSPITAL SANTA CATARINA das 16 hs. às 18 hs. — Fone: 22-1444.
RESIDÊNCIA: Rua São José, 40 — Fone: 22-1501
BLUMENAU — SC.

Aldo Benjamim de Macedo
Nº C.P.F. 003720809
ADVOGADO
Escr. Blumenau — Rua 15 de Novembro, 550 — 11º andar S/1105 — Fone: 22-1832
Escr. Itajaí — Rua Lauro Muller, 54 — Fone: 504.

DR. ROBERTO BUECHELE
CARDIOLOGIA - ELETROCARDIOGRAFIA
Doenças do Coração — Eletrocardiografia — Curso de especialização em Cardiologia, no Hospital das Clínicas de São Paulo (serviço do prof. Luiz V.D. Court) — Rua 15 de Novembro, 676, 3º andar — Edifício do Banco Sul do Brasil — Consultas: Pela manhã — às 10,30 horas (hora marcada) a tarde — 14 horas às 17 horas.

ESCRITÓRIO DE ABOCACIA
Antônio Carlos Silva
OAB/SC 2070 — CPF 003785189
Renato de Mello Vianna
OAB/SC 2287 — CPF 103136489
CAUSAS CÍVEIS, COMERCIAIS, TRABALHISTAS E CRIMINAIS. — COBRANÇAS MARCAS E PATENTES
Representantes para todo o Estado de BRUNNER & CO., LTD. — Agentes Oficiais de Propriedade Industrial — Advogados e Engenheiros.
RUA ANGELO DIAS, 23 — 1º ANDAR — FONE: 22-0440 — Cza. POSTAL - 827 — BLUMENAU-SC.

DR. HERCÍLIO LUZ COSTA
C.P.F. 020283449
DOENÇAS NERVOSAS
Curso de especialização em Psiquiatria (2 anos) no Instituto de Psiquiatria da Universidade Federal do Rio de Janeiro (Ex-Univers. do Brasil). — Ex-Chefe dos médicos residentes do Instituto de Psiquiatria da U.F.R.J. — Consultório: Rua 15 de Novembro, 678 — Edifício E. Schadrack - 2º andar - sala 3 — Blumenau - SC.
— Telefone: 22-9530 —
Consultas - Marcar no consultório às 15 horas.

DRA. HELGA M. MAYER
C.P.F. 051255297
Neurologia e Eletroencefalografia
Diplomada pela Faculdade Nacional de Medicina (Rio) Estágio no Serviço de Neuro Psicologia (Prof. François Lhermitte) Hospital de La Salpêtrière (Paris) — Tese apresentada à Faculdade de Medicina de Paris (Assistente estrangeiro) — Estágio na Cadeira de Neurologia do Hospital Santa Maria (Lisboa) — Espec. no Instituto de Neurologia da UB (Rio) — Estágio na Clínica Neurocirúrgica do Dr. Paulo Niemeyer (Dept. Neurofisiologia) — Estágio no Serviço de Neurologia da Santa Casa Misericórdia (Rio).
Horário do Serviço de Eletroencefalografia: 8 às 12 e 13 às 18 horas — Horário para Consultas: 8 às 12 e das 16 horas em diante.
CONSULTÓRIO: —
HOSPITAL UNIVERSITÁRIO — Tel. 22-0011.

CLÍNICA DE OLHOS, OUVIDOS, NARIZ e GARGANTA
DOENÇAS E OPERAÇÕES
DR. WILSON SANTHIAGO
C.P.F. 003736309
DR. WILSON HOLTRUP SANTHIAGO
C.P.F. 003736309
CONSULTÓRIO HOSPITAL SANTA ISABEL
FONE 22-1626

ESCRITÓRIO JURÍDICO
WERNER GREUEL
C.P.F. 003848609
RENATO WOLFF
C.P.F. 103136999
Rua 15 de Novembro, 504 - Sala 5 —
Telefone: 22-1953 — BLUMENAU

DR. ANTONIO MARCOS ULIAN
C.P.F. 003713519
ORTOPEDIA E TRAUMATOLOGIA
CONSULTÓRIO: Hosp. Sta. Catarina — Fone: 22-1444
RESIDÊNCIA : Rua São Paulo, 1587 — Fone: 22-0505
CONSULTAS: Pela manhã e à tarde.

Projetos e Resp. Técnica
NEWTON BORGES DOS REIS
ENGENHEIRO CIVIL
Cart. Prof. 505 D. C.R.E.A. 7ª Região
C.P.F. 010048019
CONSULTÓRIO: Rua Erico Hoffmann, 58 — Jardim Catarinense — BLUMENAU.

Dr. Cenrado Balsini Neto
C.P.F. — 006251919
CLÍNICA INFANTIL —
Consultório: Hospital Universitário —
Fone: 22-0011; Residência: Hermann Hering, 48A. — Fone: 22-1002; Consultas: das 10 às 12hs e das 15 às 18 hs.

DR. CARL HEINZ PETERS
C.P.F. — Nº 003730609
CLÍNICA DE OLHOS
Membro da Sociedade Brasileira de Oftalmologia — Membro num. da Société Française de Oftalmologie — Membro num. da Soc. Hispano-Americano de Oftalmologia — Membro num. do Instituto Barraquer.
TRATAMENTOS — OPERAÇÕES
Rua 15 de Novembro, 550 — 8º andar — Conj. 801/2
Edifício Catarinense
BLUMENAU Santa Catarina
Horário de Consultas: 9,00 às 12,00h. 14,00 às 18,00. De 2ª-feira à 6ª-feira.
ATENDE-SE COM HORA MARCADA
CONSULTÓRIO: 22-1096
RESIDÊNCIA: 22-1396
Prescrição de óculos e de lentes de contato
Exame neuro-oftalmológico - Betaterapia
Exercícios Ortopédicos (Extrabismo).

DR. NISO BALSINI
— Médico —
ORTOPEDIA — TRAUMATOLOGIA
Especialidade em Ortopedia e Traumatologia pelo Hospital dos Servidores do Estado - Guanabara (2 anos.)
Curso de especialização da Sociedade Brasileira de Ortopedia e Traumatologia Regional - Guanabara (1 ano).
Ex-Chefe dos Médicos Residentes do Serviço de Ortopedia e Traumatologia do Hospital dos Servidores do Estado
CONSULTAS E PRONTO ATENDIMENTO
HOSPITAL UNIVERSITÁRIO - Fone: 22-0011

EMYDGIO GERALDO SADA
C.P.F. 028666179
ADVOGADO
FLORIANO PEIXOTO, 55 — SALA 204
— EDIFÍCIO JUMA —
FONE: 22-0184

DR. RODOLFO SCHWAB
C.R.M. 835 — C.P.F. 920287059
CLÍNICA INFANTIL
Ex-Médico residente do Serviço de Pediatría e Fisiocultura do Hospital das Clínicas do Paraná.
Horário de Consultas: 8,30 às 10,30 hs
15,00 às 18,00 hs
Hospital Universitário
END.
Alameda Rio Branco, 325 (fundos) — Fone: 22-1516
Hospital Universitário — Fone: 22-0011
ATENDE CHAMADOS A DOMICÍLIO

DOENÇAS DO CORAÇÃO
DR. LEO CARVALHO
C.P.F. 003743429
ELETROCARDIOGRAFIA
Hospital Santa Isabel
Consultas:
9 às 12 horas — 15 às 18 horas

V. BEDUSCHI
Clínica Cirúrgica
Prófeso
RUA VEREADOR AUGUSTO BEDUSCHI, 99
Telefone: 11 — GASPAR

DR. BIAVATTI
C.P.F. 02044209
APARELHO DIGESTIVO
VARIZES CIRURGIA
E TRATAMENTO CLÍNICO.
Consultas: 9h. às 12h. e 14h. às 19 h.
HOSPITAL SANTA CATARINA
FONES: 22-1444 e 22-1642

DR. JOSÉ ARAÚJO
Médico Especialista de Ouidos, Nariz e Garganta
Clínica e Cirurgia da Surdez — Endoscopia Per-Oral — Cirurgia da Cabeça e Pescocço
Consultório no HOSPITAL SANTA ISABEL
Horário das 8 às 11h e das 15 às 18 horas.
EX-MÉDICO ASSISTENTE DAS
Clínica Universitária Otorrinolaringologia de Genebra (Suíça) — 3 anos; Clínica Universitária de Otorrinolaringologia, endoscopia e audiolologia de Lyon (França) — Clínica Universitária de Otorrinolaringologia e Cirurgia Maxilo-Facial de Toulouse (França) — 1 ano; Serviço de cabeça e pescocço do Hospital do Câncer de São Paulo — (1 ano; Membro Efetivo da Sociedade Brasileira de Cirurgias da Cabeça e Pescocço).

DR. ANTONIO C. LOUREIRO
C.P.F. nº 028673899
Doenças do Coração — Eletrocardiografia — Curso de especialização em Cardiologia, no Hospital das Clínicas de São Paulo (serviço do prof. Luiz V. D. Court). Atende no Hospital Santa Catarina, de segunda à sexta-feira pela manhã: das 10,30 (hora marcada); A tarde: 14,30 às 18 horas — Telefone: 22-1642.

DR. ROMUALDO IZON HEIL
CPF 003759009
Ex-médico residente do serviço de cirurgia do Hospital Ernesto Dornelles, de Porto Alegre. Ex-médico estagiário do serviço de cirurgia infantil do Hospital do Servidor Público do Estado de São Paulo.
CLÍNICA CIRÚRGICA E CIRURGIA INFANTIL
Consultório no Hospital Santa Isabel — Fone 22-02-22; Residência: rua 7 de setembro, 1343 — Fone 22-09-97.

Dr. Wilson Holtrup Santiago
CRM. 970 — C.P.F. — 0037736309
OLHOS — DOENÇAS E OPERAÇÕES
Membro da sociedade brasileira de oftalmologia. Membro numerário do Instituto Barraquer (Barcelona) Curso de especialização pela Faculdade de Medicina da Universidade do Paraná, Faculdade de Ciências Médica e Evangélica.
Ex-médico assistente do Prof. Paula Soares 2 anos. Atende com hora marcada.
CONSULTÓRIO: HOSPITAL SANTA ISABEL
Fone 22-1626 — RESIDÊNCIA — Fone 22-1358.

BALANÇO DO HOSPITAL SANTA ISABEL 1970		
ATIVO		
DISPONÍVEL		
Caixa	566,00	
Bancos c/movimento	130.749,40	131.216,20
REALIZÁVEL		
Contas a receber	163.901,61	
Títulos a receber	16.541,00	
Ativos Diversos	4.000,00	
Obrigações Eletrobrás	7.580,00	192.022,61
IMOBILIZADO		
Móveis e utensílios	515.813,30	
Imóveis	4.150.511,78	
Máquinas e Equip.	413.597,74	
Aparelhos e Aces.	572.377,02	5.652.299,84
TOTAL	5.975.538,85	
PASSIVO		
NAO EXIGÍVEL		
Capital Líquido		5.620.672,65
EXIGÍVEL		
Fornecedores	285.933,63	
Obrigações a Pag.	21.716,96	
Credores Diversos	47.215,41	354.866,00
TOTAL	5.975.538,85	
LUCROS E PERDAS		
RECEITAS		
Receitas a vista	2.483.356,09	
Receitas Líquidas	45.332,16	
Receitas Financeiras	53.310,73	
Receitas Hospitalares	22.354,00	
SOMA	2.604.352,98	
DESPESAS		
Despesas Transitórias	704.392,38	
Despesas Operacionais	1.490.647,55	
Despesas Financeiras	21.385,32	
Despesas Administrativas	363.927,41	
Despesas Tributárias	4.000,32	
SOMA	2.604.352,98	

Blumenau, 31 de dezembro de 1970

IRMA GONZAGA KAULING
DIRETORA
(Não publicado na edição de ontem, dia 1º/6, por falta de espaço).

pare de ler este anúncio! e olhe-se num espelho.

Você parece mais velho com este terno horrível. Veja-se num espelho. Onde está aquela cara bacana que você ainda pensa que é? Está escondido, camuflado. Por sua própria culpa. As roupas que você usa são feias, antigas.

Rebele-se contra isso. Passe nas Casas Peiter e renove seu guarda-roupa. As Casas Peiter estão com um tremendo estoque de roupas lindas. De corte moderno. Cores bonitas. Ótimos preços.

Tenha cuidado com sua aparência. Você vai acabar arrependido dessa economia boba que está fazendo.

casas PEITER

três lojas na Rua XV de novembro, em Blumenau.

Diretores do BDE participaram de reunião na ACIB

Sob a presidência do Sr. Leandro Vitor Bona, esteve reunida ante-onhem, a Associação Comercial e Industrial de Blumenau.

Diversos assuntos de importância para a classe foram abordados e desenvolvidos na oportunidade, com a presença maciça dos associados.

BDE

Ao encontro, estiveram presentes os Di-

retores do Banco do Estado de Santa Catarina S/A.; Srs. Lauro Luiz Linhares, Presidente; e os Diretores, Dr. Paulo Bauer Filho, Professor Carlos Passoni Jr., Erasmo Spoganicz.

Expuseram na ocasião, aos presentes, as pretensões do Banco para o corrente ano, bem como as atividades traçadas para a região, que apresentam boas perspectivas.



VISITA

Na última semana, esteve em visita a filial de Blumenau da "Figueras S/A — Engenharia e Importação" — o seu Diretor Administrativo, Dr. Pelegrin Figueras Sobrinho, oportunidade em que manteve diversos contatos, com a Gerência e Funci-

nários locais.

No flagrante acima, vemos, à esquerda, o Sr. Telmo Trarbach, Gerente da filial de Blumenau da "Figueras S/A — Engenharia e Importação", oportunidade em que, recepcionava o Dr. Pelegrin Figueras Sobrinho.

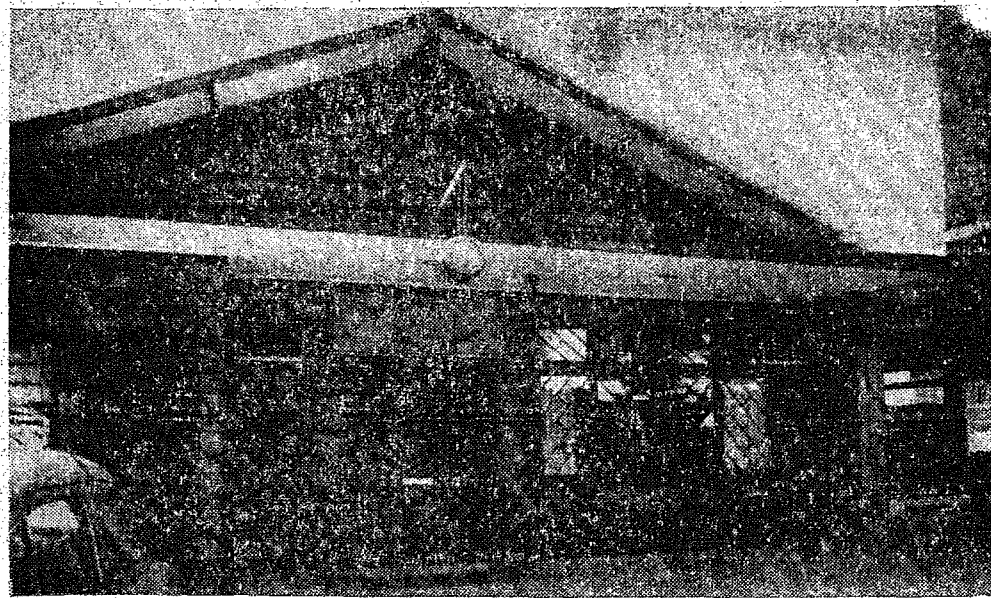

"AO BARRIL DE OURO"

O novo Restaurante Típico de Blumenau, "Zun Goldenen Fass" (Ao Barril de Ouro), inaugurado antecem à Rua Nereu Ramos, nas antigas dependências do Restaurante "Candelabro", apresenta diariamente inúmeras atrações, constituindo-

se assim como mais um atrativo da "Cidade Jardim".

"Ao Barril de Ouro" é dirigido pelo Sr. Herbert Janowski, apresentando original decoração, destacando-se a entrada, uma colossal barril de chopp metálico (foto). O novo estabelecimento atenderá diariamente, com sua chouparia especializada.

Rotary prepara a sua 14.ª Convenção

Já está sendo organizada em Joinville a 14.ª Assembleia Distrital do Rotary de Santa Catarina, que compreende todos os clubes da jurisdição do Distrito 465.

Os trabalhos estão sendo dirigidos por uma comissão organizadora que vem se reunindo periodicamente objetivando o pleno êxito da assembleia rotária, que se realizará no próximo dia 26 de junho.

A comissão organizadora do certame está assim constituída: Presidente Ral N. A. Rosa — Governador do Distrito 465; Vice-Presidentes — Egon Schultz governador eleito para 1971/72; e os ex-governadores Otávio Celso Rauhen, Arno Enke, Pier L. Marchesini, Arnio

Grühl, Ojacy Pereira; Secretário-Geral Gerhard Schulz; Secretário — Humberto F. Werner; Tesoureiro Geral — Alfredo Salfer; Tesouros Waldemiro Schuetzler e Nelson Lissner; Diretores de Protocolo — Átila Urban e Francisco X. Maciel; Comissões, são as seguintes: coordenadora — Nelson Schumacher e Herclio Hardt, d'vulgação — Arnor Frühstück e Norberto Rost; recepção e companheirismo — Darcy Pereira, Edu Espindola, Roberto Stern, Wilmar Hansen, José A. Kaléf, Eugênio Junqueira, hospedagem — Harry Kormann, Adyr Gama Costa; refeições — Ruy Cardoso e Heinz Brüske. O programa social das mulheres estará a cargo da Casa da Amizade.

1 morto e 16 feridos

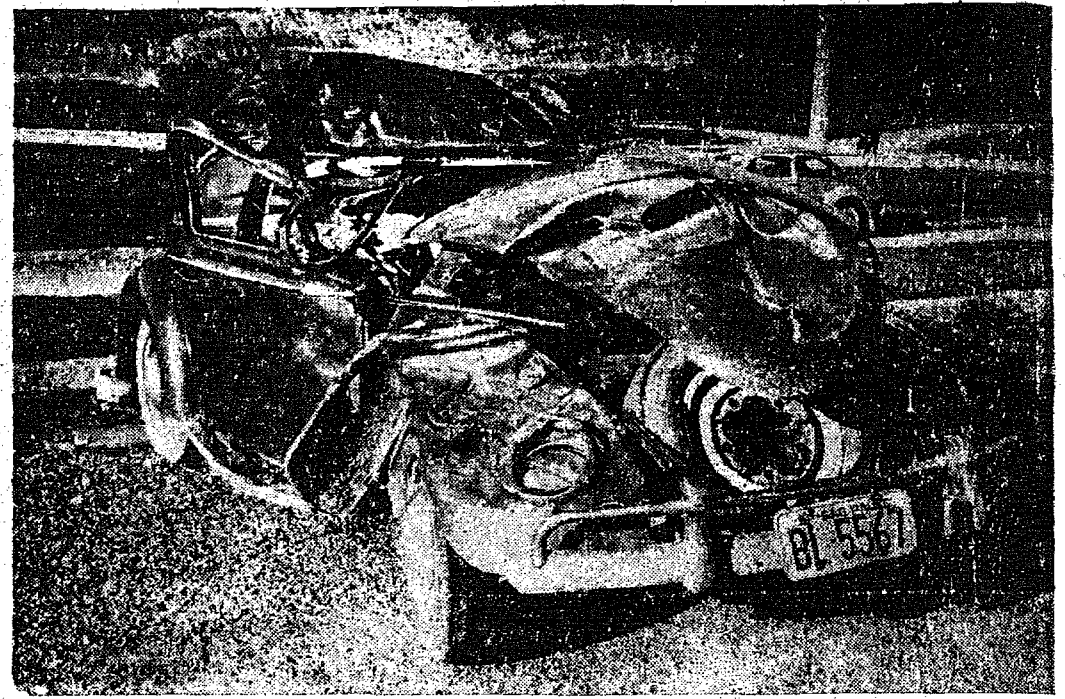

Flagrante do "Fuke", após ter colidido violentamente contra o caminhão FNM estacionado na pista asfáltica.

JOINVILLE (Da Sucursal) Dois gravíssimos acidentes na BR-101, no quilômetro 65, localidade de Corveta, resultou em uma morte e 16 pessoas feridas, envolvendo 4 veículos.

O PRIMEIRO

O primeiro acidente ocorreu às 20h40m, quando uma Rural-Wyllis, dirigida por José Alípio Vieira, residente na Corveta, dobrou à esquerda, sem dar sinal, nem tampouco parar no acostamento. A manobra repentina provocou a colisão com o Ford Corcel Belina, que trafegava na mesma direção. Da colisão ambos os veículos tombaram na pista asfáltica, provocando

O SEGUNDO

Com a pista praticamente interditada, já com a Patrulha Rodoviária Federal atendendo a ocorrência, estacionou na pista, tentando ultrapassar em marcha lenta o local do acidente; um caminhão FNM, de Rio dos Cedros, dirigido por Leu Tifrido Osti. Viajando no sentido Joinville-Itajaí, vinha o carro Volkswagen, placa de São Paulo — BL-55-67 —

dirigido por Moacir Vieira e trazendo em seu interior, ainda, Hilton Hess e as senhoritas Magali Baumer e Hedeltraud Moethenthim, de 21 anos de idade, ambas solteiras, enfermeiras da Casa de Saúde "Doña Helena". Do forte impacto contra o pesado veículo todos os ocupante sofreram ferimentos. Magali Baumer recebeu forte pancada na cabeça, falecendo posteriormente no Hospital "São José", onde estava internada. A sua companheira, Hedeltraud, continua internada em estado grave, bem como Moacir Vieira, que tem fratura na cabeça. Hilton Hess, já teve alta ontem naquele nosocômio.

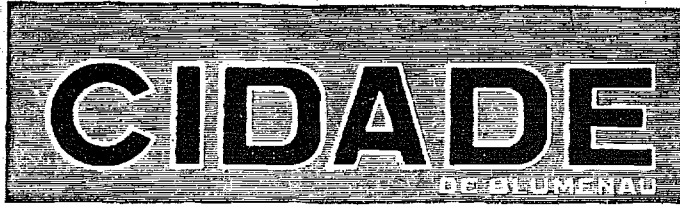

Doação da Fundação

A Guarnição local do Corpo de Bombeiros de Blumenau, está tornando público, o seu agradecimento a Fundação Teófilo B. Zadrozny, pela doação de toalhas e fazenda para a confecção de cortinas e roupa de cama, para o quartel local.

Não resta dúvidas, de que o gesto muito nobre da Fundação Teófilo B. Zadrozny, por certo, ganhará repercussão no seio da população local, graças ao seu objetivo beneficente.

Autorizada cessão de terras a INDUSPESCA

FPOLIS (AN) — O Presidente Emílio Garrastazú Médiçi, autorizou a cessão, sob regime de aforamento, à Indústria Brasileira de Pesca — INDUSPESCA — de terrenos da marinha e de acrescidos, com a área total de 50.995, 2465 metros quadrados, situados no Município de Porto Belo, neste Estado. O Decreto do Chefe do Governo louvou-se em elementos constantes de expediente protocolado no Ministério da Fazenda.

Os terrenos em referência destinam-se exclusivamente à instalação de uma indústria pesqueira, que já devidamente instalada deverá ser inaugurada no corrente mês, possivelmente.

O ato do Presidente já foi publicado pelo Diário Oficial da União.

GM promove conclave de conferências em Blumenau

Salientando a imagem de um novo Brasil grande, cumprindo prioritariamente as metas do Presidente Emílio Garrastazú Médiçi, o Departamento de Vendas da "General Motors do Brasil S/A", promove em Blumenau, desde ontem, prolongando-se até amanhã, uma série de conferências do Desenvolvimento do Potencial Humano das Concessões, congregando todos os revendedores Chevrolet da região.

Os mais importantes e interessantes tópicos globais estão sendo enfocados pelo conferencista, Sr. E. Valladão de Freitas, congregando principalmente um estudo da avaliação geral e suas razões.

O fato é deveras auspicioso para Blumenau, valorizando uma vez mais dentro do contexto nacional, sediando conclave de quilate que é este da General Motors do Brasil S/A — "a marca de excelência".

Fim da crise em Gaspar

Chegou ao seu final na noite de segunda-feira, a crise surgida no vizinho Município de Gaspar, envolvendo os Srs. Prefeito Municipal e Vice-Prefeito Municipal junta-

mente com a bancada da Arena à Câmara Municipal de Vereadores. Na reunião realizada na noite de antontem, tanto Executivo como Legislativo

chegaram a um denominador comum, ficando decidido que ambos vão esquecer as divergências e trabalhar unidos em prol da coletividade gasparense.

Associação dos Diplomados da Escola Superior de Guerra fará reunião

O Delegado da Associação dos Diplomados da Escola Superior de Guerra - ADESG - em nosso Estado, Dr. Carlos Curt Zadrozny, está convocando os adseguianos e colaboradores daquela entidade para uma importante reunião que terá lugar em Florianópolis, na próxima segunda-

feira, dia 7 de junho, com início às 20 horas, à Rua Almirante Alvim, nº 19 (auditório do Centro Sócio-Econômico da Universidade Federal de Santa Catarina).

Nesta reunião tratar-se-á, principalmente, da estruturação desse Colegiado, com as suas atribuições de funções e distribuição de tarefas, para a continuidade dos seus trabalhos.

lhos neste Estado.

Nessa reportagem em palestra com o Delegado Dr. Carlos Curt Zadrozny, foi informada de que a ADESG, através de seu Delegado, do Coordenador, Coronel Zaldir de Lima e dos adseguianos

Major João Bento Niederauer Neto e Professor Oscar Pereira, visitou o Governador Colombo Machado Salles, colaborador da entidade, a quem foi entregue um convite para participar da reunião ora programada.



Governador vai mostrar 1º relatório

FPOLIS — Este mês o Governador Colombo Machado Salles reunirá a imprensa catarinense nesta Capital, para apresentar o seu primeiro relatório a frente do Executivo Estadual. Neste relatório o Sr. Colombo Machado Salles mostrará os primeiros 100 dias de seu Governo.

A entrevista será no dia 22, ocasião em que o Chefe do Executivo Estadual anunciará a deflagração das obras públicas previstas no Projeto Catarinense de Desenvolvimento.



ATIVIDADES

A Casa da Amizade de Indaial vem desenvolvendo intensas atividades, notadamente na assistência social, tendo nos últimos dias feito a entrega de 250 agasalhos a crianças pobres do Município, fruto de campanha encetada

pelos espôsas dos rotarianos. Na semana passada, a Casa da Amizade, que é presidida pela Sra. Kaete Holetz, procedeu a entrega de uma cadeira de rodas a um menino paralítico, de 8 anos de idade (foto). A entrega foi feita na reunião festiva do Rotary Clube de Indaial.

TELEVISOR — As Lojas Zadrozny S/A., Comércio e Representações, fizeram a entrega na última segunda-feira, de um televisor de marca Philips, ao Sr. Jacob Laforce, portador do cupom nº 09.342, devidamente sorteado na campanha de prêmios, instituído pela

gabaritada organização blumenauense. No flagrante acima, vemos a esquerda o Sr. Adroaldo Gabardo, Gerente Comercial de Lojas Zadrozny S/A., Comércio e Representações, quando fazia a entrega ao contemplado, do prêmio que lhe era jús.

Chocolates Sander S. A.

C.G.C.M.F. 82.640.152/001
SOCIEDADE ANÔNIMA DE CAPITAL ABERTO —
GEMEC-R-70/2520

AVISO AOS ACIONISTAS

Informamos aos Senhores Acionistas que a Assembleia Geral Extraordinária, realizada em 08.5.1971, p.p. aprovou o aumento do capital social de Cr\$ 300.000,00 (trezentos mil cruzeiros), para Cr\$ 600.000,00 (seiscentos mil cruzeiros), mediante

A) BONIFICAÇÃO — 30%

Cr\$ 90.000,00 (noventa mil cruzeiros), mediante a incorporação de reservas, com conseqüente bonificação de 30%, em ações, aos atuais acionistas.

B) SUBSCRIÇÃO

Cr\$ 210.000,00 (duzentos e dez mil cruzeiros), mediante a emissão de 74.000 ações ordinárias e 136.000 ações preferenciais, todas no valor nominal de Cr\$ 1,00 acrescido de um ágio de Cr\$ 0,10 por ação subscrita. O valor do ágio reverterá em benefício da sociedade, para oportuna capitalização e conseqüente bonificação de ações, isentas de tributação.

Ficam cientes os senhores acionistas que deverão exercer os respectivos direitos de preferência dentro de 30 dias a contar da data da publicação do presente.

Decorrido o prazo do exercício do direito de preferência, as solras porventura existentes serão livremente subscritas.

Lembramos aos Senhores acionistas que, em face da Legislação do Imposto de Renda, os subscritores poderão abater, de sua renda bruta 30% do valor das ações subscritas, inclusive o ágio, uma vez que esta Sociedade é considerada sociedade anônima de capital aberto.

— PAGAMENTO DE DIVIDENDOS —

A Diretoria desta Sociedade, devidamente autorizada por deliberação da Assembleia Geral Ordinária de acionistas realizada em 30-4-1971 p.p. comunica que a partir de 01-6-1971 procederá ao início do pagamento do dividendo referente ao exercício de 1970.

A DIRETORIA