

Acidente hospitaliza D. Evaristo Arns em SC

FLORIANÓPOLIS (AJB) — O Arcebispo de São Paulo, Dom Paulo Evaristo Arns, sofreu sério acidente automobilístico cerca de 11 horas de ontem, na BR-101, no Município de Paulo Loos, quando viajava para a localidade de Forquilha, distrito do Municí-

pio de Criciúma, em companhia de sua mãe e da irmã. D. Evaristo será submetido hoje a uma intervenção cirúrgica no Hospital "Celso Ramos", em Florianópolis, porém está reagindo bem aos ferimentos recebidos.

O Arcebispo de São Paulo viajava num automóvel dirigido pelo irmão Antônio Poeling, procedente de São Paulo, em companhia da mãe e irmã, com destino a Forquilha, onde nasceu, no Sul do Estado. Quando trafegava num trecho não pavimentado da BR-101, o

motorista manobrou o veículo para se desviar de uma pedra que estava no meio da estrada, vindo a capotar várias vezes e causando ferimentos em todos os ocupantes. Imediatamente, todos foram conduzidos para Florianópolis, chegando ali às 12h30m.

SADAT FORMA NÔVO GOVÊRNO NO EGITO

CAIRO (UPI) — O Presidente Anwar Sadat anunciou ontem à noite a formação de um novo govêrno no Egípcio para enfrentar a oposição que, afirmou, (equivale a um golpe) de estado.

Sadat disse que o Ministro da Guerra, General Mohammed Fawzi, que renunciou anteriormente, está sob prisão domiciliar.

Vários membros do Comitê Central da União Socialista Árabe foram presos junto com dois altos chefes policiais. Sadat deu a conhecer esses pormenores em mensagem transmitida por

rádio e televisão a toda a nação. O Presidente Sadat anunciou também uma completa reorganização da União Socialista Árabe, o único Partido político do país. Proclamou que seriam realizadas eleições livres «desde o mais alto ao mais baixo», contando com sua própria supervisão.

«Serei extremamente cruel para quem tentar fraudar as eleições», advertiu. Sobre a crise no gabinete, disse que «esmagarei todo aquele que tentar destruir a unidade interna. Assinalou que o conflito de poder

em seu regime veio desde a oposição do ex-Vice-Presidente Ali Sabry até a recente criação da federação entre o Egito, Líbia e Síria. A crise política teve caráter tão sério que líderes governamentais, ou seus representantes, da Líbia, Síria e Sudão viajaram inesperadamente ao Cairo ontem pela manhã para solidarizar-se com Sadat.

O mandatário Egípcio disse que pediu a renúncia do Vice Primeiro-Ministro e Ministro do Interior Starawi Gornay, porque, como líder do Comitê Central da União

Socialista Árabe, havia feito manobras para criar embargos ao Presidente. Esclareceu que os cinco ministros que renunciaram anteriormente, tão logo depois do episódio de Gornay, e fizeram sem seu conhecimento.

Fawzi foi um dos cinco que renunciaram. Sadat disse que desobediou anteriormente, apenas, um gravador escondido em seu apartamento, no palácio presidencial. Disse que o gravador foi descoberto por meio de um instrumento eletrônico, depois que alguns

de seus ministros advertiram-lhe de sua existência. Informou que o gravador foi instalado por agentes de inteligência que seguiam o idêntico de Gornay e do ex-Ministro de Assuntos Presidenciais, Sami Sharafa.

Sadat disse que os cinco ministros que renunciaram assim o fizeram em solidariedade a Gornay. «Eles pensavam que o Egito entraria em colapso, mas hoje formamos um novo govêrno, incluindo técnicos, professores e algumas pessoas muito eficientes que abundam em nosso país», finalizou.



Diretor: NAGEL MILTON DE MELLO

Ano II — Blumenau, Sábado, 15 de Maio de 1971 — Número 803

GIBSON REGRESSA HOJE DOS E.E.U.U.

NOVA IORQUE (UPI) — O Ministro do Exterior do Brasil, Mário Gibson Barbosa, que antecorreu à noite foi laureado como o "homem do ano", pela Câmara de Comércio Brasileiro-Norte-Americana, viajara hoje de regresso ao Brasil.

O Conselho para a América Latina ofereceu ontem um almoço ao Chanceler brasileiro, a portas fechadas, em salão do Centro para Relações Interamericanas.

Uma fonte autorizada brasileira disse que além de comparecer ao almoço de ontem e de haver mantido reuniões com os embaixadores do Brasil junto à Casa Branca e à Organização dos Estados Americanos (OEA), o Chanceler Gibson nada mais programou.

A viagem de regresso ao Brasil será por avião, que deixará Nova Iorque às 9h30m de hoje.

POTÊNCIAS PODERÃO REDUZIR AS SUAS FÔRÇAS NA EUROPA

INCÊNDIO DESTRUIU A MESBLA DO RECIFE

RECIFE (AJB) — A Loja "Mesbla", nesta cidade, teve um prejuízo de mais de Cr\$ 3 milhões com um violento incêndio que irrompeu ontem na sua seção de embalagens e que só foi dominado depois que o Corpo de Bombeiros empregou mais de 100 homens e muitos carros.

Em todo o centro de Recife ouviram-se as explosões

das caixas de munições e dos bujões de gás armazenados na loja. As chamas atingiram a mais de 10 metros de altura e, em determinado momento, os próprios bombeiros fugiram delas.

O funcionário Vilberto Valença, quando viu o começo do incêndio tentou apagá-lo com um extintor. Mas, rapidamente, as chamas se mul-

tiplicaram pelo material facilmente inflamável. Ele correu, deu o alarme e em 15 minutos os bombeiros chegaram.

A primeira guarnição, com dois carros-tanques, pediu imediatamente reforço. Chegaram mais três carros, duas camionetas de salvamento e dezenas de soldados. O Governador em exercício, Sr.

Barreto Guimarães, e vários secretários estiveram no local.

Um enorme portão de aço prejudicou muito o trabalho dos bombeiros, que tiveram de arrombá-lo. A falta de hidrantes nas ruas próximas obrigou aos carros-tanque a se reabastecerem muito longe. Quando o incêndio era mais violento, todos os vi-

dos de um prédio próximo se partiram e o fogo quase chegou a atingi-lo.

Quatro horas depois do início do incêndio, ainda se via um resto de fogo e muita fumaça. A documentação da firma foi salva por cinco funcionários. Várias paredes apresentam rachaduras imensas.

WASHINGTON (UPI) — O govêrno do Presidente Richard Nixon recebeu ontem com satisfação a notícia de que os soviéticos estão dispostos a negociar reduções mútuas de tropas na Europa e disse que agora há mais um motivo para que o Senado derrote uma proposta destinada a reduzir pela metade as forças norte-americanas na região.

O Senador Mike Mansfield, autor dessa proposta, disse, entretanto, que seu projeto para reduzir de ... 300.000 para 150.000 as tropas norte-americanas na Europa (deve continuar de pé por seus próprios méritos, pois não precisamos de ajuda externa para decidir nossa própria política). Mansfield, líder da bancada democrata no Senado, elogiou, entretanto, a disposição russa em negociar uma redução.

Leonid Brejnev, Secretário-Geral do Partido Comunista soviético, fez o anúncio num discurso pronunciado em Tiflis, na Geórgia, terra natal de Josef Stalin, em comemoração do quinquagésimo aniversário da incorporação da Geórgia à União das Repúblicas Socialistas Soviéticas (URSS).

O Secretário de Imprensa da Casa Branca, Ronald Ziegler, disse que a proposta de Brejnev parecia constituir um indício mais consistente de que os soviéticos estão interessados na redução mútua das tropas na Europa Central, de que as declarações que fizeram durante o último congresso do Partido Comunista.

«Esse acontecimento — disse Ziegler — sublinha e reforça o que vimos dizendo nos últimos dias, isto é, que agora não é hora de reduzir unilateralmente nossas forças na Europa, particularmente por causa das perspectivas de negociação».

FINASC reunir-se-á hoje em Blumenau

Blumenau no dia de hoje, é sede da reunião do Conselho de Administração da Sociedade Financeira dos Servidores de Santa Catarina, tendo sido organizado para tanto, o seguinte programa: 16 horas — reunião do Conselho de Administração, presidido pelo Diretor, Professor Telmo Vieira Ribeiro que debaterá sobre a criação da Agência de Lages e Diretoria Executiva de Joinville; 17 horas — reunião do Conselho Regional sob a presidência do Dr. Victor Fernando Sasse, que apreciará as cotas da Diretoria Executiva de Blumenau e às 19h30m jan-

tar comemorativo à aplicação em financiamentos em Blumenau de Cr\$ 1.000.000,00, tendo por local o Salão de Chá do restaurante "Aquarium". Do ágape participarão os dirigentes estaduais da FINASC, Conselho Regional e a imprensa blumenauense.

DIRIGENTES

São os seguintes, os dirigentes da Sociedade Financeira dos Servidores de Santa Catarina: Dr. Telmo Vieira Ribeiro, Diretor Presidente; Dr. José Brito de Andrade, Diretor Secretário; Brigadier Fernando Viegas, Diretor Administrativo; Sr.

Roderval José Alves, Diretor Executivo de Criciúma; Dr. Carlos Alberto Correa, Diretor Executivo de Chapecó e Dr. Milton Pompeu da Costa Ribeiro, Diretor Executivo de Blumenau.

CONSELHEIROS

O Conselho Regional está composto da seguinte maneira: Dr. Victor Fernando Sasse, Dr. Norberto Ingo Zadrozny, Dr. Lourival Hari Saade, Dr. Ayres Gonçalves, Dr. Orlando Gomes, Frei Odo Rosbach, Pastor Dieter Prinz, Sr. Frederico Thiemme Jr., Sr. Arno Buerger, Sr. Manfredo Staudinger e Sr. Danilo Egert.

A PESCA COMO PROGRESSO

A TRAVÉS DA Superintendência do Desenvolvimento da Pesca — SUDEPE — o Brasil se lança numa vigorosa campanha publicitária para explorar os 8.500 quilômetros de costa que possui, transformando a indústria da Pesca numa das mais rentáveis de todo o País, só podendo ser comparada com a indústria automobilística, durante os últimos dez anos.

COM O ritmo de desenvolvimento que estamos atingindo neste exato momento; em 1972 o Brasil terá passado de um mesquinho vigésimo lugar na produção mundial do pescado, para se colocar — orgulhosamente — num segundo lugar, com uma média de 2 milhões de toneladas.

SOMENTE POR estes dados, pode-se, concretamente, tirar uma base da rentabilidade desta novel indústria brasileira, que sendo a mais antiga, agora é quem vem sendo revitalizada e até o govêrno, através do decreto número 221 de 1967, permite a aplicação de 25 por cento do Imposto de Renda para o estímulo à pesca.

INDISCUTIVELMENTE, o Govêrno Federal conscientizou-se da necessidade da moderna exploração da pesca, dos nossos 8.500 quilômetros de costa, fértil, e ainda bastante inexplorada, pois até barcos russos modernamen-

te equipados, entram em águas territoriais brasileiras, a fim de levar o nosso pescado.

A SUDEPE, apoiando 105 projetos de grandes indústrias para a exploração da pesca, distribuídas em toda a costa brasileira, entre quais algumas de Santa Catarina, como é o caso da SIP — em Navegantes, está aproveitando a época da Declaração de Renda, para motivar o brasileiro a destinar 25 por cento de sua contribuição à pesca, devido a rentabilidade verdadeiramente assustadora dessa indústria.

O VALE do Itajaí, sensível a qualquer promoção de âmbito federal, e aproveitando os incentivos fiscais, está também intimamente ligado ao movimento que vem sendo realizado em todo o Brasil. Em Itajaí, a Associação Comercial e Industrial criou, um movimento — altamente elogiável — de esclarecimento dos contribuintes catarinenses, nomeando as indústrias pesqueiras que estão sendo organizadas em Santa Catarina, para que estas venham a ser beneficiadas.

NESTE SENTIDO, enviou aos clubes de serviços, e órgãos de divulgação do Estado, farto material, esclarecendo os interesses de Santa Catarina e solicitando também a cooperação, pois, se constitui numa verdadeira redução para o nosso Estado a exploração da indústria pesqueira.

AVISO aos ACIONISTAS da "CELESC"

A "CELESC - SETOR BLUMENAU" comunica aos Senhores Acionistas que, de acordo com o processo nº Gemec R-71/246, a CENTRAIS ELÉTRICAS DE SANTA CATARINA S.A. foi considerada SOCIEDADE DE CAPITAL ABERTO para o período de 11.03.1971 a 11.03.1973.

Assim sendo, os Acionistas interessados no descrito na fonte sobre dividendos deverão, com urgência, comunicar a sua "opção" diretamente à nossa Administração Central em Florianópolis, Caixa Postal nº 480 — Largo 13 de Maio — Rua João da Costa Moellmann nº 129.

Blumenau, 13 de maio de 1971

CENTRAIS ELÉTRICAS DE SANTA CATARINA S.A. — Celese — Setor Blumenau — CGC 83878893/046

Moshe Dayan teria exasperado Golda

TELAVIVE (UPI) — O govêrno desmentiu com energia as informações segundo as quais o Ministro da Defesa, Moshe Dayan, teria exasperado a Primeira-Ministra Golda Meir, ao propor a retirada israelense até 30 quilômetros do Canal de Suez, sem que tivesse a aprovação da chefe do govêrno.

Segundo o jornal «Ha'Aretz», Dayan mencionou, pela primeira vez a idéia durante entrevista que manteve há uma semana com o Secretário de Estado Adjunto norte-americano, Joseph J. Sisco, que teria passado

ao Egito tal atitude, contrariando o ponto-de-vista de Golda.

A entrevista entre Dayan e Sisco, realizada ao meio da recente visita a Israel do Secretário de Estado norte-americano, William P. Rogers, constituiria a caísa que transformou em amistosas relações o debate quase hostil, entre americanos e israelenses.

Segundo o referido jornal, a Sra. Meir foi informada sobre a idéia de Dayan por um assessor que compareceu à entrevista com Sisco, indicando imediatamente de-

pois a Rogers que o plano não formava parte da política do govêrno e boicotando mais tarde as reuniões nas quais o Ministro esteve presente para analisar a visita do Secretário de Estado Adjunto dos Estados Unidos», irisa o comunicado.

Durante os últimos meses de manobras diplomáticas no Oriente-Médio, o govêrno jamais considerou necessário desmentido tão detalhado e categórico.

Um inornante de Dayan por sua vez declarou que a informação «carece de senti-

Editôra de Guias LTB S.A. PÁGINAS AMARELAS

DIVISÃO LISTAS TELEFÔNICAS

Comunicamos que, além do Guia Estadual de Santa Catarina, as listas de outras regiões por nós editadas (Paraná, São Paulo, Guanabara, Porto Alegre, etc.) são distribuídas gratuitamente aos clientes, através de solicitação aos nossos representantes credenciados.

A DIREÇÃO

Vida Social

(por MIRIAM TONET)

FAZEM ANOS HOJE:

Sr. Waldemar da Paz, Procurador do Banco de Crédito Real de Minas Gerais S.A. em Curitiba — Sr. Fritz Keller, proprietário da "Fiambreria Seleta" — Sra. Anita Piske, esposa do Sr. Bertoldo Piske — Sr. João Victor dos Reis — Sra. Vitória Imthun, esposa do Sr. Alfio Imthun — Hell Helena Soares, filha do casal Alcir-Luiz Soares — Sr. José da Silva — Maria da Glória da Silva, filha do casal Djalmom — Maria da Silva — Sra. Helma Goulart, esposa do Sr. Manoel Goulart — Iris da Silva, filha do Sr. João Frederico da Silva — Sr. Alberto Klüser — Ingo Luiz Herman — Walmer Schmidt, funcionário da "Artext S.A. Fábrica de Artefatos Têxteis" — Valdir Gonçalves, Joceli Reis, Gilda Cerutti e Ana Suelli Bizatto, funcionários da "Malharia Sul Fabril".



HORÓSCOPO

Omar Cardoso

SÁBADO — 15/MAIO/1971

ARIES — Hoje será um dia satisfatoriamente benéfico para a vida sentimental, os esportes e as viagens. Deixe para a semana que vem os problemas de trabalho e negócios que tenha para resolver. Novidades.

TOURO — Dedicar-se à rotina será o melhor que poderá fazer no período da manhã. Concentre-se mais sobre si mesmo, suas pretensões de progresso pessoal e suas possibilidades de aprimoramento em qualquer sentido.

GÊMEOS — Novas perspectivas de êxito abrir-se-ão diante de você, neste fim-de-semana, ainda que sejam para ter execução a partir do fim do mês. Evite agastar-se por questões de somenos importância.

CÂNCER — Tendo nascido(a) em Câncer, deverá, hoje, dar mais atenção às possibilidades de fazer novos e proveitosos contatos pessoais, visitar pessoas influentes e traduzir em termos práticos todas suas idéias.

LEÃO — Um pequeno obstáculo ou preocupação deverá se apresentar no transcurso das próximas horas, mas você não deixará se influenciar por isso, evidentemente. Seja mais ativo(a), prático(a) e otimista sobretudo.

VIRGEM — Pessoas nascidas em Virgem, como você, terão todas as possibilidades de obter sucesso de algum modo neste sábado, pois as influências dos lunares promete sucesso. Boa indicação para a vida sentimental.

LIBRA — Suas chances deverão ser limitadas, hoje, razão porque lhe será aconselhável evitar os abusos e grande investimento de capital. Aproveite a fase para dedicar-se mais à pessoa amada e trocar idéias.

ESCORPIÃO — Acautele-se um pouco diante das notícias que ouvir; poderão ser falsas. Favorabilidades para a vida sentimental, único setor que estará sendo favorecido. Controle suas despesas domésticas.

SAGITÁRIO — Você terá vantajosas oportunidades de realizar compras lucrativas em lojas, armazéns e super-mercados. O período da noite poderá ser aproveitado em uma diversão. Excelente fluxo para o amor.

CAPRICÓRNIO — Alguém do signo de Peixes lhe dará uma preciosa informação, se procurar sua orientação para qualquer coisa que deseje fazer ou realizar. Quanto à vida sentimental, será bem sucedido(a), especialmente à noite.

AQUÁRIO — Se dirigir, evite tráfegos muito lentos e as altas velocidades. Seja mais atencioso para com as pessoas de sua estima e consideração. Presságios indicadores de sucesso no amor e nas ações bem comedidas.

PEIXES — Alguma notícia imprevista poderá deixá-lo aborrecido ou irritado, mas procure superar sua emotividade, colocando-se acima dos acontecimentos. Novas oportunidades de sucesso no plano social e amoroso.

INVERNO - VOCÊ - E A - CASA BUERGER

Artigos de INVERNO para você e toda a sua família estão à sua escolha na sua CASA BUERGER. Vendas a vista com ÔTIMAS BONIFICAÇÕES. Descontos até no crédito. - Visite-nos e certifique-se. **CASA BUERGER** Rua 15 de Novembro — Nº 566

ROTEIRO DA CIDADE



CHOPARIA RESTAURANTE "CANDELABRO"
Ambiente informal e agradável para o seu almoço ou jantar — Ponto de "drinks" e aperitivos — Música ao vivo — Aos sábados "Feijoada à Candelabro".
Rua Nereu Ramos, 11 — Tel.: 22-0295

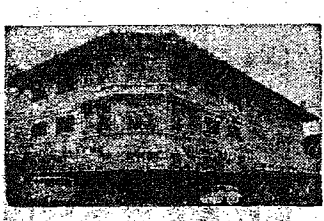

SUPER-MERCADO KOFFKE
O mais tradicional da cidade com o maior sortimento. — Aberto também aos domingos. Rua 15 de Novembro, 55 — Telefone: 22-1935.



CASA FLAMINGO LTDA.
A casa das toalhas
O maior e mais variado sortimento dos afamados produtos têxteis do Vale do Itajaí.
Filiada ao "Diner's", "Cartão Bradesco" e "Sattel-Cheque". — Rua 15 de Novembro, 367 — Telefone: 22-0619

CONTINENTAL (CHURRASCARIA e BAR)
Tradicional estabelecimento sob a direção do Sócio-Gerente, Sr. Rodolfo Sasse. — Local bastante frequentado pelos bons "gourmets". — Chopp da "Antarctica". — Não funciona às segundas-feiras.
Rua 7 de Setembro, nº 560 — Telefone: 22-0834.

A mais bela decoração brasileira de AZULEJOS em ouro e platina:
ARTESUL
Uma das Organizações Germano Radtke
Vendas: Rua Itajaí, 766 — Fone: 22-0462 — Blumenau — SC.



Venda de passagens aéreas e marítimas para qualquer parte do País e do exterior. — Excursões e passeios. — Agência filiada à IATA — Alameda Rio Branco, nº 165 — Telefone: 22-1363.



RELOJOARIA SCHWABE
de Oswaldo Schwabe.
A mais moderna e mais bem aparelhada da cidade — Artigos finos para presentes — Joias e finos cristais — Ótica especializada — Rua 15 de Novembro, 770 — Telefone: 22-1461

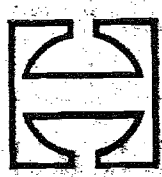

OPTICA HEUSI
(O caminho certo da boa visão)
Competente seção de ótica — Artigos de cine-foto — Fotocópias eletrônicas — Ao lado da torre da Igreja Matriz.



LOJAS HERING
Vestidos — Roupas para cavalheiros — Malhas "Hering" para todos os esportes — Camisas e lingerie "Mafisa" — Artigos para bebês e crianças — Felpudos — Guarnições de mesa — Cristais "Hering" — Atende pelo serviço de reembolso aéreo postal e rodoviário — Associação do "Diner's Club", "Cartão Bradesco" e "Carte Blanche". Rua 15 de Novembro, 759 — Telefones: 22-0277 e 22-0413 —



CASA HUSADEL
Finos artigos de cristal — Joias — Artigos para presentes — "Souvenirs" de Blumenau — Filiada ao "Diner's Club", "Cartão Bradesco", "Cartão Azul" (Banco Mercantil de São Paulo) e "Cheque-Ouro" (Banco do Brasil). Rua 15 de Novembro, nº 801 — Telefone: 22-0441.



TIPOGRAFIA CENTENARIO
Impressos em geral — Material escolar e de escritório — Brinquedos — Artigos para presentes. — Rua 15 de Novembro, nº 1422 — Telefone: 22-0932

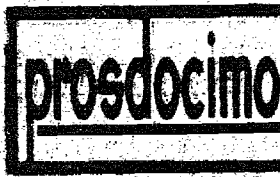

Artigos domésticos — Móveis — Brinquedos — Televisores — Confeções para damas e cavalheiros — Artigos de caça e pesca.
...Próxima Preferindo **PRODOCIMO**



Passo horas agradáveis no "Clube da Colina". Restaurante sob a direção do Sr. Harry Schulze — Salão para festas — Canchas de bolão e bocha — "Stand" de tiro ao alvo. Telefone: 22-0947.



Lançamentos e novidades em tecidos — Roupas esportivas — Malhas — Trajes para a praia — Rua 15 de Novembro, nº 701 — Telefone: 22-1814

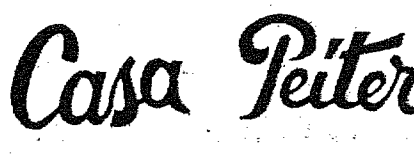

Os últimos lançamentos da moda masculina feminina em confecções e tecidos — Artigos de cama, mesa e banho — Tapetes e cortinas — Tudo para o seu lar nas três lojas da "Casa Peiter": Rua 15 de Novembro, nºs 519, 553 e 643 — Três endereços que garantem artigos de qualidade, a preços realmente baixos. Filiação ao Diner's — Cartão Bradesco — CBC e Cheque Ouro, do Banco do Brasil.



RESTAURANTE **Aquarium** — Ambiente de classe — Salão de chá para festas e banquetes — "Menu" internacional — Aos Sábados: "Feijoada à brasileira" — Anexo funciona o "Drink-Room", aberto o partir das 18 horas — Rua 15 de Novembro.



RESTAURANTE **B CERVEJARIA**
Pratos da cozinha alemã — Jardim ao ar livre — Músicas típicas — Ponto ideal de "bate-papo" — Chopp exclusivo da "Brahma" — Alameda Rio Branco, 165 — Telefone: 22-1363

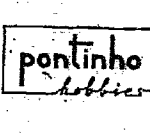

Seu filho vai adorar, e você também **MATCHBOX SUPERFAST** — a pista de corridas do momento — grande novidade.
P. HOBBIES
R. 15 de Novembro, 681 — Blumenau



A MALHA DO HOMEM



FROHSINN
O restaurante predileto dos turistas — Local panorâmico, com pista de dança e músicas típicas todas as noites — Cardápio de classe — Aberto a partir das 11 horas.
MORRO DO AIPIM — Telefone: 22-0552



Tradição e Qualidade em Artigos de Malha



Arte e Artesanato "barriga-verde"
Rua 15 de Novembro 1176

CASA WILLY SIEVERT
Artigos para damas e cavalheiros — Brinquedos e finos presentes — Material de cine-foto — Cortinas — Rádio's e rádios portáteis — As últimas novidades em discos.
— Rua 15 de Novembro, nº 1520 — FONES: 22-0256 e 22-0245

ADOLFO
(BAR — CHURRASCARIA — RESTAURANTE)
Especialidades da casa: saletto — costela — lombo de porco — frango ao espeto — filé de peixe — camarão e "aquele" T-Bone Steak — Ambiente de amigos para o "bate-papo" — "Chopp" em caneca.
RUA 7 DE SETEMBRO, 860 — TELEFONE: 22-1249



TOALHAS ARTEX
A MODA EM TOALHA

MAFRA ESCOLHE HOJE SUA REPRESENTANTE

MAFRA (Especial) — Seis (6) candidatas se credenciaram ao cobiçado título de MISS MAFRA 1971, que este ano promete obter pleno sucesso. A Sra. NILDA EVERS, primeira dama do Município e Diretora do Concurso, está ultimando, junto a Coordenação Geral do Concurso, os preparativos, já tendo sido escolhida a mesa julgadora do concurso a qual está assim organizada:

Dr. Anibal Pinto Cordeiro — Advogado; Dr. Oldemar Carvalho — Promotor Público da Comarca/Mafra; Sr. Marcos Fischer — Economista; Sra. Air Pinto da Silva — Digníssima esposa do Juiz de Direito da Comarca/Mafra; Sra. Sandra Saliba — Digníssima esposa do renomado médico de Mafra; Sra. Lídia Machado — Digníssima esposa de renomado homem de negócios de Rio Negro.

O amplo salão da Sociedade Protetora dos Operários Mafrenses — ZEPÉLIM, está recebendo ornamentação especial e alusiva as finalidades do concurso, por pessoal especializado, afim de que seja proporcionado um ambiente digno e consagrado.

Os arranjos musicais estarão a cargo do renomado conjunto musical MODERN TROPICAL BAND, e o Balé será Televisado, bem como contará com a presença de altas autoridades rio-mafrenses e do Estado Catarinense e contará com todo o apoio dos Clubes Sociais, da Classe e serviços e da imprensa falada e escrita.



CÂMARA JÚNIOR DE BLUMENAU
Reuniões às quintas-feiras, às 20 horas, no TEATRO CARLOS GOMES



PEÇAS CHEVROLET
CASA ROYAL S/A.

UTILIDADE PÚBLICA

Rádio Patrulha	22 1000
Corpo de Bombeiros	22 1111
Delegacia de Polícia	22-0031
Guarda Noturna	22 1004
Guarda de Trânsito	22-0031
Fórum	22-0740
Ministério do Trabalho	22 0835
Prefeitura	22-0444
23º R.I.	22-1637
CELESC	22-1411
AMAR	22-1742

HOSPITAIS E ATENDIMENTOS

Hospital Sta. Catarina	22-1444
Hospital Sta. Antonio	22-0011
Hospital Sta. Isabel	22-0088
I.N.P.S. e S.P.A.	22-1677

TAXIS ALUGUEL

Praça Victor Konder	22-1301
AL Rio Branco	22-0338,
22-0323, 22 0345	
Praça Hercílio Luz	22-0340
Dr. Blumenau	22-0332
Angelo Dias	22 0260
Rua 15 de Novembro	22-0331
R. Pe. Jacobs (Matriz)	22-0261
R. Pe. Jacobs (Rodov.)	
	22-0573
Cine Blumenau	22-0347
Rua São Paulo, n.º	
3196 (WURGES)	22-0854
Rua Bahia (Ponte do Salto)	22-1441

TELEFONICA

Informações	102
Ligações Interurbanas	101
Reclamações	103

Mãe culpada pela morte dos filhos

NOVA YORK, 14 (UPI) — Alice Crimmins foi condenada ontem a prisão perpétua pelo assassinio de seu filho de cinco anos e a 25 anos de prisão pelo homicídio não premeditado de sua filha de quatro anos, cometidos há quase seis anos.

O advogado da senhora Crimmins, Herbert Lyon, disse que apelará das sentenças. A acusada, de 32 anos, ouviu tranquilamente a argumentação de seu advogado, que durou 75 minutos, mas em seguida, antes de ser anunciado o veredito, espalhou os promotores Walter Demakos e Vincent Nicolosi. "Espero e rezo para que todo o mundo saiba de suas mentiras e suas manobras", disse ela aos promotores. "Só espero que um dia eu possa levar vocês à ruína".

Sua voz, no começo, era quase inaudível, mas aos poucos começou a gritar: "tudo o que vocês fizeram daqui por diante, e tudo o que fizeram comigo hoje, não pode ser pior do que foi feito há sete anos na realidade há quase seis anos) quando meus filhos foram mortos".

A senhora Crimmins foi declarada culpada em dois de abril, por um júri composto apenas de homens, de homicídio doloso de seu filho Edmund Jr. e por homicídio não premeditado de sua filha Alice Marie. A menina foi encontrada estrangulada em seu apartamento em 14 de julho de 1965, cinco dias depois o menino foi achado morto, por causas desconhecidas.

CERÂMICA UNIÃO
— de —
BENTO ARAGÃO & CIA.
Tijolos furados de todos os tipos, pisos de vários tamanhos, grande produção. Fábrica em Canelinha.
Escr. Fpolis, Fernando Machado, 22
Fone: 2055.

Pesquisa revela falta de estagiários nas indústrias de SC

Panorama INDUSTRIAL

waldyr ribeiro

EXPORTAÇÕES DE JOINVILLE

A CACEX do Banco do Brasil local registrou o seguinte volume de exportação da indústria joinvilense, durante o mês de Abril passado:

Conexões de Ferro	US\$ 31.840,35
Pinho Serrado	US\$ 372.874,45
Lambúia Serrada	US\$ 13.909,10
Flores e Fôlhas Secas	US\$ 16.967,35
Erva-Matê	US\$ 60.938,00
Retrigelados e Peitences	US\$ 12.781,31
Palmito em Conserva	US\$ 25.167,98
Diversos	US\$ 28.529,98

Em nossa moeda foi de Cr\$ 2.876.722,63 o movimento total de nossas exportações.

CDI EXCLUI DAS RESTRIÇÕES PROJETOS DE EXPANSÃO DA INDÚSTRIA TÊXTIL

Resolução nº 1/71, baixada pelo Conselho de Desenvolvimento Industrial em 4 do corrente, revogando a de nº 1/70, isenta de obrigatoriedade de transformação do equipamento usado em sucata, conforme era estabelecido anteriormente ao setor da indústria têxtil nacional. Devido à importância da medida e do interesse que ela pode despertar em nossa área, transitamos abaixo o texto da referida Resolução nº 1/71, que é o seguinte:

Artigo 1º — Os projetos relativos ao setor têxtil serão examinados em função da sistemática implantada pelo Decreto-Lei nº 1.137 de 7.12.70, e os incentivos fiscais e/ou financeiros serão concedidos somente para projetos que não concorram para o aumento da capacidade de produção instalada, definida em unidades físicas na data de 27.1.70 e atendido o princípio do sucateamento compensatório das máquinas obsoletas.

Parágrafo único — São assemelhados aos incentivos governamentais para fins de aplicação no setor têxtil os registros de empréstimos externos e a concessão de licença amparando a importação de equipamentos têxteis com estímulos ou a título de investimento estrangeiro.

Artigo 2º — O CDI poderá conceder incentivos fiscais e financeiros para projetos, sem sucateamento compensatório, nos seguintes casos:

- Quando objetivem comprovadamente a exportação de, no mínimo, 50% da produção adicional nos dois primeiros anos, após instalado o equipamento.
- Quando se referirem a fiação e/ou tecelagem de fibras duras (juta, sisal, linho e semelhantes), de lã e/ou seda, puras ou mistas.
- Quando se referirem a confecções e vestuários têxteis, etiquetas, passamanaria, cordoarias, colchas, bordados filós cobertores, tapeçarias e produtos fabricados por processos não convencionais ou de aplicação industrial como cintos de segurança, feltros, redes de pesca e outros.
- Quando se referirem a acabamento de qualquer tecido.
- Quando se referirem à ampliação de outras fiações, tecelagens ou malharia, cujas vendas efetivas nos últimos doze meses, tiverem esgotado a capacidade de produção instalada no equipamento existente em regime normal de trabalho, considerando-se para essa determinação, 24 horas para as fiações e 16 horas para as tecelagens.

Artigo 3º — É admitido o projeto que implique na correção de desequilíbrio dentro da empresa nas fases de preparação à fiação e/ou tecelagem, embora não vise a substituição de máquinas inservíveis.

Artigo 4º — O CDI observará as seguintes normas na administração dos incentivos:

- Redução de custo, por via de economia de escala, de melhoria de gestão, de fusões de associações para vendas em conjunto e/ou outras providências semelhantes.
- Melhoria da qualidade do produto oferecido ao mercado.

Artigo 5º — Fica revogada a Resolução nº 1/70, de 19 de maio de 1970 deste conselho.

CLUBE DE INVESTIMENTOS

Acaba de ser fundado em Joinville um clube de investidores, reunindo aproximadamente 34 associados, e que tem como finalidade principal a atividade no mercado de capitais. Atuará no interesse coletivo do grupo, estudando e pesquisando a melhor e mais rentosa forma de aplicação de seus recursos financeiros. JOINVEST-Clube de Investimentos, promete revolucionar o esquema de aplicação no importante mercado.

RE INSTALARÁ NOVOS NÚCLEOS

A Delegacia da Receita Federal em Joinville, por sua Assessoria de Relações Públicas, expediu nota com os seguintes esclarecimentos:

Com o Objetivo de ampliar a assistência da Receita Federal aos contribuintes do interior da jurisdição, esclareceu o Delegado da Receita Federal em Joinville, sr. João Pessoa Garcia, que através dos Chefes de Agências e Postos da Receita Federal estão sendo ultimadas providências para a breve instalação de NÚCLEOS DE ASSISTÊNCIA E ORIENTAÇÃO FISCAL - NAOFS nos restantes municípios ainda desprovidos desse valioso órgão auxiliar: Gaspar, Botuverá, Vidal Ramos, Canoinhas, Major Vieira, Ponte Alta, Santa Cecília, Pomerode, Ibirama, Witmarsum, Corupá, Pôrto-Únião, Atalanta, Petrolândia, Presidente Nereu e Rio do Campo.

SECRETARIA DA RECEITA FEDERAL INSTALADA EM BRASÍLIA

Atendendo determinação do Ministro da Fazenda, Prof. Delfim Netto, a Secretaria da Receita Federal passou a funcionar em Brasília, com todos os seus órgãos: Assessoria de Estudos, Planejamento e Avaliação; Coordenação de Fiscalização, Coordenação de Arrecadação, Coordenação de Tributação e Cen-

tro de Informações Econômico-Fiscais.

NOVO SECRETÁRIO DA RECEITA FEDERAL

Por ato do Presidente da República, foi nomeado novo Secretário da Receita Federal do Ministério da Fazenda o Agente Fiscal de Tributos Federais dr. Luiz Gonzaga Furtado de Andrade, em substituição ao dr. Amílcar de Oliveira Lima que foi designado Assessor Especial do Ministro da Fazenda para assuntos de tributação.

DECLARAÇÃO DE PESSOA FÍSICA AINDA PODE SER APRESENTADA

Informa a Seção de Ar-

recadação da DRF de Joinville que, após o encerramento dos prazos legais a 30 de abril findo e a 10 de maio (prazo com pagamento da "multa de mora" de 1% e ainda com direito ao parcelamento, conforme admite o Regulamento do I. de Renda), a PESSOA FÍSICA pode apresentar sua "declaração de rendimentos", desde que não seja intimada, porém com perda do parcelamento do imposto a pagar e sujeita à "multa de mora" de 1% sobre o imposto devido e caso seja intimada, então, sujeita ao lançamento "ex-offício" de multa até 225%.

No entretanto, esclarece o referido órgão, a "de-

claração de rendimentos" ISENTA do pagamento do tributo poderá ser entregue às repartições da Receita Federal a qualquer tempo, desde que ainda não intimada a Pessoa Física respectiva.

ATE 20 DE MAIO — PRAZO PARA CRÉDITOS DO I.P.I.

Será encerrado a 20 de Maio fluente o prazo, já dilatado, para a apresentação às repartições da Receita Federal das "Guias de Ressarcimento" relativas aos "créditos" excedentes do I.P.I., decorrentes de "estímulos" a exportação e gerados até 31 de dezembro de 1970 e no primeiro trimestre (janeiro a março) de 1971.

RIO (AN) — O distanciamiento entre a Universidade e a Indústria é uma realidade que decorre, principalmente, da recentidade do sistema universitário e, também, devido ao fato de alguns empresários terem em mente a perda de tempo e lucro, com instruções e acompanhamento, necessários aos que estagiam, foi uma das conclusões da pesquisa sobre Estágio Prático na Indústria, realizada em Santa Catarina, pelo Instituto Euvaldo Lodi-IEL.

A PESQUISA

A pesquisa abrangeu os municípios de Blumenau, Lages, Criciúma, Joinville e Grande Florianópolis. Dos 3.460 alunos matriculados em 1970, somente 72 estagiaram em atividades relacionadas com seu curso, nas 150 empresas industriais. As especialidades de Engenharia, Administração e Química Industrial estão entre as mais procuradas pelo empresário. Sabe-se que os empresários estão interessados em utilizar estagiários, em seus quadros, mas através de um processo seletivo bastante eficiente, visando a escolha dos melhores.

AS EMPRESAS

Inúmeras empresas ofereceram estágios para o bônus 71/72, perfazendo um total de 517. Apesar de as expectativas de vagas para estagiários, por parte da indústria, terem superado as previsões, mesmo assim, a oferta foi sensivelmente inferior à demanda. A fim de dar continuidade a um sistema de ocupação permanente, o IEL de Santa Catarina pretende admitir estagiários durante as férias escolares, nas regiões de maior concentração industrial.

A pesquisa foi contratada pelo Instituto Técnico de Administração da Escola Superior de Administração e Gerência (ESAG), órgão da Universidade para o Desenvolvimento do Estado de Santa Catarina, em coordenação com o IEL. Foram utilizados estudantes de Economia e Administração para a execução dos trabalhos. Os questionários foram aplicados simultaneamente em 26 instituições de nível superior e nas 150 empresas, numa tentativa de obter dados referentes ao estágio, com relação à duração, obrigatoriedade e dificuldades encontradas pelos alunos. Pretendeu apurar as dimensões e possibilidades imediatas oferecidas pelas indústrias.

O objetivo do IEL é diminuir o distanciamiento entre a Universidade e a Indústria através de uma visão consciente, da importância e validade do estágio, tanto para os universitários, quanto para os empresários, a fim de promover um desenvolvimento técnico condizente com o progresso desejado.

AL inicia a apreciação do Orçamento Plurianual

FLORIANÓPOLIS — (Do Correspondente) — A Assembleia Legislativa iniciou na sessão ordinária de ontem a discussão do projeto que aprova o Orçamento Plurianual de Investimentos para o triênio 1972/1974. O Orçamento prevê investimentos da ordem aproximada de 4 bilhões, \$50 milhões de cruzeiros no des-

dobramento do Projeto Catarinense de Desenvolvimento, devendo os recursos advirem de fontes externas e internas.

O relator na Comissão de Finanças foi o Deputado Celso Ramos Filho, que declarou, ao ensejo da discussão da matéria em Plenário, que "Santa Catarina demonstra mais uma vez o seu despertar para a era do planejamento, desen-

cadeada no Brasil a partir de 1964". Declarou que o Orçamento é realista, equilibrado e perfeitamente ajustado às metas a que se propõe o Executivo através do Projeto Catarinense de Desenvolvimento".

TÍTULO DE PROPRIEDADE

O Deputado Sady Marinho apresentou indicação na Assembleia Legislativa solicitando que sejam enviados ao Governador do Estado e ao Presidente do Instituto Nacional de Reforma Agrária, expedientes vazados nos seguintes termos:

"Assembleia Legislativa do Estado — de Santa Catarina aprovando proposição senhor deputado Sady Marinho v.g. apela Vossência em atendimento a reivindicação da população da região do extremo-ocidente do Estado v.g. para que o Governo Estadual e o INCRA mantenham gestões objetivando o atendimento mais breve possível da legalização das terras devolutas existentes naquela região v.g. no que se refere demarcação mesmas pt. Falta essa providência tem causado: inúmeros transtornos à população mesma região.

PONTE SOBRE O RIO SAUDADE

O Deputado Antônio Menezes Lima, apresentou indicação na Assembleia Legislativa que após tramitação legal será enviada ao Governador do Estado, solicitando a construção de Ponte sobre o Rio Saudade. Justificou o Parlamentar a sua indicação dizendo que aquela Ponte pertencente à estrada estadual, está prestes a cair, necessitando, portanto, a construção urgente de outra, devido a sua importância, pois liga os Municípios de Saudade, Campopé e São Carlos e com acesso ao Paraná.

TÓXICO REÚNE-SE

Presidida pelo Dep. Zany Gonzaga, reuniu-se a Comissão Especial de combate ao tóxico, constituída pela Assembleia Legislativa. O órgão legislativo, tomou as primeiras medidas para a elaboração de um retiro de trabalho. A medida inicial, foi o convite que o presidente do órgão, Deputado Zany Gonzaga fez ao senhor Secretário da Segurança e Informações, para comparecer a Comissão e prestar informações sobre a gravidade do caso, orientando os legisladores no seu trabalho.

EXPRESSO PRESIDENTE GETÚLIO LTDA.

SERVINDO O VALÉ DO ITAJAÍ DO NORTE

Com partidas diárias de Blumenau a Pres. Getúlio as 7,30 — 11,30 — 11,45 — 14,00 — 16,30 e 18,45 horas, passando por Indaial, Ascurra, Apiuna, Subida, Ibirama. Conexão imediata para Rio do Sul, José Boiteux, V. Meireles, Pósto Indígena, Barra da Prata, Dona Emma, Nova Esperança, e Witmarsum.

Para excursões e Turismo, moderníssimos ônibus-padrão Scania e Mercedes Benz com teto solar, poltronas semi-leitos, toilette e serviço de Bordo.

VIAGE - "TRADICIONALIDADE PRESIDENTE" Agência: Estação Rodoviária — Fone 22-1697 — C. Postal 461. BLUMENAU — S. Catarina

MOTORISTA

Você sabia que é dever de todo condutor de veículo parar o seu carro antes de transpor linha férrea ou entrar em via preferencial?

Regulamento do Código de Trânsito, Artigo 83, VIII, c.

RESTAURANTE E CONFEITARIA

RESTAURANTE *Aquarium*

ALMOÇO FAMILIAR

- Mayonaise de Galinha
- Crème de Tomate
- Robalo Cozido na Manteiga c/Raiz Forte ou Espetinho Misto Oriental
- Cafézinho

Aos sábados a deliciosa feijoada à Moda.

Box para banheiro

em alumínio anodizado ou polido. Esquadrias de ferro, portas, portas de enrolar, para vitrines e garagens.

Serralharia Flórida Ltda.

RUA SÃO PAULO Nº. 295 — BLUMENAU TELEFONE: 22-0706



CIDADE DE BLUMENAU

É PUBLICIDADE

COM MAIOR CIRCULAÇÃO

É MENSAGEM

COM MELHOR PENETRAÇÃO

É NOTÍCIA

COM MAIS EXATIDÃO



ARTCROM Clichés - Fotolitos Rua Abdon Batista, 133 Joinville - SC

"A CORTINA DE FERRO"

- RESISTÊNCIA E TRANSPARÊNCIA;
- NÃO PRECISA SER LAVADA FREQUENTEMENTE;
- LEVE, MACIA, PADRÕES MODERNOS;

estas são as características da "Cortina de Ferro":

A cortina TERGAL da RHODIA!

NA MAIOR E MAIS VARIADA EXPOSIÇÃO na

Casa Willy Sievert S/A Com. Rua 15 de Nov. Nº. 1526. - Blumenau

NOTA: Os menores preços — As melhores condições — Somente artigos de 1ª. qualidade!

TAPETES

de todas as qualidades e tamanhos, com 10% de desconto!

Comercial Auto peças Triângulo S. A.

REVENDEDORES FORD/WILLYS

OFICINA ALTAMENTE ESPECIALIZADA COM MECÂNICOS TREINADOS NA PRÓPRIA FÁBRICA, EQUIPAMENTOS ELETRÔNICOS PARA TESTES EM MOTORES.

- PNEUS DE TODAS AS MARCAS
- PEÇAS E ACESSÓRIOS EM GERAL
- PÓSTO DE SERVIÇO "TEXACO"

Comercial Auto Peças TRIANGULO S.A.

Rua Gustavo Richard, 58 - CP 162 - Brusque. Telegrama - COPAL — Telefones: 1325 - Pósto, 1326 - Oficina, 1327 - Peças, 1328 - Escritório.

Use o Serviço Fonegrama da Embratel - Passe seus Telegramas Internacionais pelo Telefone / 22-0188



Transmissão imediata via satélite. Cobrança na sua conta mensal de telefone.

A Cidade e a Notícia

ANTÔNIO PEREIRA OLIVEIRA

O Secretário de Governo, Dr. Vitor Fernando Sasse, ao dar posse ante-ontem ao Sr. Antônio Pereira Oliveira na direção do Departamento Autônomo de Turismo de Santa Catarina, declarou que "uma das metas básicas do Governo é transformar a administração pública num regime empresarial", acrescentando ainda que, dentro desse critério, foi buscar um representante da iniciativa privada para dirigir o DEATUR, com a finalidade de ser dado um "sentido industrial às promoções turísticas em Santa Catarina".

A solenidade de posse foi realizada na sede do DEATUR em Florianópolis, tendo o novo Diretor daquele órgão recebido o cargo das mãos do seu antecessor, Sr. Lázaro Bartolomeu.

JANTAR DA FINASC

A "Sociedade Financeira dos Servidores de Santa Catarina", tendo à frente o seu Diretor Executivo de Blumenau, Sr. Milton Pompeu da Costa Ribeiro, oferecerá hoje um jantar festivo, com início às 19,30 horas, no Salão de Chá do restaurante "Aquarium".

O acontecimento é em regime de complementação de mais um dos objetivos traçados pela FINASC.

JUNTA MÉDICA

A Sucursal de Santa Catarina da Agência Nacional, distribuiu nota à imprensa informando que o Diário Oficial da União, publicou portaria do Diretor da Divisão Nacional de Perícias Médicas, designando os médicos José Tavares Tracema, Francisco Assis Gomes e Alvaro Cerne de Carvalho, funcionários da parte permanente do Quadro de Pessoal do Ministério da Saúde, para, sob a presidência do primeiro, constituírem, como membros efetivos, a Junta Médica Federal, sediada em Florianópolis e com jurisdição em todo o território de Santa Catarina.

SESSÃO DE ENCERRAMENTO

O Governador Colombo Machado Salles, que retornou ontem da Guanabara, viajara hoje para a cidade de Joazebo, onde participará da sessão de encerramento do conclave estadual de comércio - loja.

Outras autoridades estarão presentes, inclusive o Presidente da Assembleia Legislativa, Deputado Nelson Pedrin. O 1º Mandatário do Estado retornará amanhã a Florianópolis.

PEDRA FUNDAMENTAL

Amanhã, às 8,30 horas, realizará-se a solenidade de lançamento da pedra fundamental da futura Igreja Matriz de Vila Nova, localizada à Rua Joinville.

Na ocasião será celebrada uma Missa Campal, seguida de festejos populares.

PROVA CICLISTICA

O Departamento Regional do Sesi de Santa Catarina, através do seu Serviço de Recreação e Esportes, promoverá amanhã em Blumenau a prova ciclística "Superintendente Osvaldo Pedro Nunes".

A mencionada corrida terá início às 8,30 horas, perfazendo os seus competidores a distância de 84 km. (35 voltas), de acordo com o trajeto estabelecido por aquela entidade, participando representantes das indústrias de todo o Estado, os quais ficarão alojados nas dependências da PROEB.

Para maior brilhantismo da prova e no intuito de ser concedida toda a assistência necessária aos ciclistas, foram criadas pelo Sesi diversas comissões que se dedicarão ao alojamento, recepção, relações públicas e transportes internos dos atletas.

Após a prova haverá a entrega dos troféus, medalhas e prêmios aos melhores classificados, encerrando-se as solenidades com uma churrascada de confraternização às 12,30 horas (nas dependências

da PROEB) e que contará com a presença do homenageado da prova, Sr. Osvaldo Pedro Nunes, dirigentes do Sesi, industriais, imprensa e convidados.

LANÇAMENTO

A Diretoria da "Predial e Administradora Itapema S.A." fará hoje o lançamento oficial do seu mais novo empreendimento: o "Hotel Plaza Itapema", localizado na praia de Itapema.

O significativo ato contará com a presença do Sr. Carlos Alberto de Andrade Pinto, Presidente da Empresa Brasileira de Turismo, além de altas autoridades do Governo de Santa Catarina. Representando o Prefeito Municipal de Blumenau e a presidência da Comissão Municipal de Turismo comparecerão a solenidade os Srs. Geovah Amarante e Nagel Milton de Mello.

A pedra fundamental do "Hotel Plaza Itapema" será lançada às 11 horas, havendo em seguida uma churrascada em homenagem aos convidados.

ASSESSORIA TÉCNICA

O Deputado Federal Jaison Tupy Barreto, líder da bancada do MDB catarinense na Câmara dos Deputados, encaminhou à apreciação do Governador Colombo Machado Salles material contendo subsídios com vistas a criação de uma Assessoria Técnica junto às bancadas da ARENA e do MDB de Santa Catarina em Brasília.

Fizou o parlamentar "barrigaverte" que outros Estados da Federação já se organizam através da criação de Assessorias Técnicas e Santa Catarina deve seguir o exemplo, a fim de proporcionar um trabalho conjunto e mais produtivo em favor do Estado na Capital da República.

MODERNOS EQUIPAMENTOS

O Sr. Julio Grossenbacher, Diretor da "Tyresoles Blumenauense", regressou de São Paulo, onde esteve tratando de assuntos relacionados com o transporte dos equipamentos adquiridos na Exposição da Indústria Alemã, recentemente realizada na Capital paulista.

Um moderníssimo Balanceador Eletrônico (marca "Hofmann") e o primeiro em Santa Catarina) para pneus de automóveis e uma Parafusadeira de Impacto (marca "Fein"), além de outros equipamentos, constam da relação que nos próximos dias chegará a Blumenau, ampliando assim o setor de trabalho daquela conceituada organização.

Paralelamente a estes melhoramentos, prosseguem em ritmo de Brasília os serviços de construção das novas dependências da "Tyresoles Blumenauense", localizada nas proximidades da Praça Fritz Müller e cuja inauguração está prevista para os próximos meses.

"MISS BLUMENAU"

Bernadete Denise Jacobsen, filha do Sr. e Sra. Osny Wilson Jacobsen e que recentemente conquistou o título de "Miss Blumenau", vai ser homenageada hoje à noite pelo "Bela Vista Country Club", agremiação que representou no certame promovido pelos nossos confrades de "A Nação".

A referida homenagem constará de um jantar na sede "beveveceana", com início às 20 horas.

SUB-COMISSÕES

O "Círculo de Orquídeas de Blumenau" e a "Associação Blumenauense de Criadores de Pombos" confirmaram suas participações na V AGROPEC, a ser realizada nesta cidade em setembro vindouro.

A Comissão Executiva da grande mostra agro-pecuária esteve reunida na quarta-feira, indicando nomes para várias Sub-Comissões, passando a fazer parte delas os

Srs. Dieter Hering (Presidente da Sub-Comissão Técnica), Benjamin Margarida (Presidente da Sub-Comissão de Hospedagem), Bruno Beduschi (Presidente da Sub-Comissão de Construção) e Bruno Weissheimer (Presidente da Sub-Comissão de Transportes).

INTER-CLUBES

A "S.D.M. Carlos Gomes" foi a anfitriã do jantar inter-clubes levado a efeito ante-ontem, comparecendo dirigentes do "Clube Blumenauense de Caça e Tiro", "S.E. E. Ipiranga", "Tabajara Tênis Clube" e "Bela Vista Country Club", que juntamente com a "S.D.M. Carlos Gomes" organizam o "Baile das Sociedades", a realizar-se no sábado da semana que vem.

Com referência ao acontecimento, o cantor Miltoninho acha-se impossibilitado de participar do "show" programado para a ocasião, sendo substituído por Agostinho dos Santos, que chegará a Blumenau em companhia de Luciene Franco e Grande Otelo, outros artistas do espetáculo. Os três artistas serão recepcionados no Aeroporto de Navegantes, seguindo-se um coquetel no "Bela Vista Country Club", ao passo que no domingo almoçarão no "Clube Blumenauense de Caça e Tiro", viajando depois para São Paulo.

Ontem, às 18 horas, os promotores do "Baile das Sociedades" receberam a imprensa com um coquetel, detalhando outros pormenores da grandiosa noite de 22 do corrente.

PALESTRA

Está confirmada para o dia 21 do corrente a presença em Indaial do Secretário de Estado dos Assuntos do Governo, Dr. Vitor Fernando Sasse, oportunidade em que fará uma palestra sobre o "Projeto Catarinense de Desenvolvimento".

Trata-se de uma iniciativa do "Clube de Estudante Universitário de Indaial" e "Rotary Clube" a ter lugar nos salões da S. R. Indaial.

Após a conferência o D. Vitor Fernando Sasse será homenageado com um jantar oferecido pelo Sr. Werner Pabst, Chefe do Executivo indaialense, universitários e rotarianos da "Cidade-Música".

TREZE ANJINHOS

Com a presença dos Srs. Waldemar Hostert, Wulf Scheidemantel, Fred Fuhrmann, Rolf Gerd Albers, Heino Ralf Marx, Felix Hucher, Bruno Keller, Horst Scheidemantel, Udo Manzke, Rolf Krieger, José Banfi, Aldir Thomsen, Leopoldo Konopka e Ralf Fuhrmann, fei-do por anfitrião este último, o "Clube dos Treze Anjinhos" promoveu uns dos seus costumeiros (e divertidos) jantares semanais. Vários convidados especiais compareceram ao ágape, sendo saudados pelo "orador oficial" Wulf Scheidemantel. Na última terça-feira houve nova reunião gastronômica na "S.R.E. Ipiranga", cabendo ao Sr. Rolf Krieger fazer as "honras da casa", com uma suculenta "bacalhoadá".

DISPARADA

"Dona Cegonha" mandou um recado para o casal Luiz Felipe e Eliane Barros; vem visitá-los no final do ano. O Sr. Gilberto Cadamuro é agora o representante da "Gravartex Clichéria Líder Ltda.", com sede em Curitiba. Clichês de todas as espécies podem ser solicitados nos escritórios à Rua 15 de Novembro, 342. 2o. andar. O Sr. Sérgio Ivan Margarida comemorará hoje com amigos a sua "despedida de solteiro". Churrascada às 12 horas no "clube da colina". Antontem no "Cavalinho Branco" estavam reunidos num cordial bate-papo os Srs. Dr. Lauro Pereira Oliveira, Heinz Conrad, Capitão Lineu Negraes, Adeline Ramos, Hans Passold, Luiz de Freitas Santos e Laércio Silva. Assunto: Bolsa de Valores e o "Mercedes" último tipo que o Sr. Luiz de Freitas Santos esta importando da Alemanha.

Fôlha de Brusque

MEMORIAL DA ACIBr

Por ocasião da visita do Presidente Emilio Garstazu Médico ao Vale do Itajaí, a Associação Comercial e Industrial de Brusque, em memorial assinado pelo seu Presidente, Walfrido Antônio Navarro Stotz, e aprovado por unanimidade dos seus associados apresentou-o ao Chefe da Nação, destacando-o em vários pontos objetivos para o desenvolvimento do complexo industrial do "Berço da Fiação Catarinense".

O DOCUMENTO

Considerando a situação sócio-econômica do Município de Brusque, terceiro contribuinte do Tesouro Federal e quinto contribuinte aos correios do Estado; com 35.450 habitantes, dependendo, primordialmente, da mono-economia, sua indústria têxtil; a potencialidade dos recursos minerais existentes na região; fundamentalmente o índice angustioso do desemprego nesta região, motivado principalmente pela necessidade de modernização e racionalização do seu Parque Fabril Têxtil; finalmente, que, através do esforço desinteressado e patriótico de uma equipe de homens públicos de nossa comuna, da contribuição de 1.718 subscritores do capital social e da possível participação de 460 empresas que podem utilizar recursos dos estímulos fiscais do ICM (Fundo de Desenvolvimento de Santa Catarina), se procura implantar na região, uma Fábrica de Cimento, idealizada desde 1908.

APELA, alicerçada nos altos propósitos desenvolvimentistas de V. Excia., juntando relatório da Mineração e Cimento Vale do Itajaí S/A — CIMENVALE — fielmente enquadrada nos propósitos da Revolução Democrática de 1964, para o exato final desse empreendimento, que segue: Aprovação do Projeto "CIMENVALE" no Conselho de Desenvolvimento Industrial do Ministério da Indústria e Comércio, concedendo isenção fiscal e taxas aduaneiras à importação do equipamento; Complementação dos Estudos e prospecção das reservas calcáreas por parte da Companhia de Pesquisas de Recursos Minerais; e Recomendação de prioridade na postulação do suporte financeiro do Banco Nacional de Desenvolvimento Econômico.

HOJE FESTA DA COMUNIDADE EVANGÉLICA

Atraente programa festivo tem a Comunidade Evangélica de Brusque para hoje e amanhã, durante todo o dia, tendo por local, as dependências do novo Centro "Pastor Zandresky", em construção à Avenida Monte Castelo.

Para as 17 horas de hoje, apresentação de teatro e música pelos componentes da Juventude Evangélica. As 18 horas início dos festejos populares.

As festividades prosseguirão no dia de amanhã com a celebração de um Culto na Igreja Evangélica às 8 horas e a partir das 9 horas, continuidade da festa, havendo barracas de bonecas, bolsas, pescaria, etc.

INSTANTÂNEOS

- ... PADRE RAULINO REITZ será homenageado hoje com um jantar de despedida e oferecido pela imprensa brusquense e a Municipalidade.
- ... O AGAPE acontecerá nas dependências da Sociedade Esportiva Bandeirante a partir das 20 horas.
- ... AMANHA Pe. Raulino estará viajando para o Rio de Janeiro onde no princípio da semana vindoura assumirá suas funções de Diretor do Jardim Botânico da Guanabara.
- ... A SOCIEDADE Beneficente de Brusque comunicando a formação da sua nova diretoria eleita em 9 do corrente, sendo reconduzido ao cargo Presidencial o senhor Moacir José Laus para mais um período de atividades.
- ... PARA A PRESIDENCIA de Honra foi eleito Dr. Guilherme Renaux, destacado industrial e pessoa de projeção em nossa sociedade.
- ... OS DEMAIS cargos foram ocupados, por Hercílio Luz na Vice-Presidência, José Rosin, na 2a. Vice-Presidência, Darcy Zimmermann, primeiro Secretário; Pedrinho Rosa para segundo secret.; Orlando Winter, primeiro tesoureiro; Luiz Wanka, seg. tesour.; orador Aurinho Silveira de Souza.
- ... AOS NOVOS dirigentes da Beneficente os votos de feliz gestão.
- ... A COLINA PANORÂMICA a partir de hoje será movimentada com os jogos do campeonato estadual de ténis, nas quadras da Sociedade Esportiva Bandeirante.
- ... JOVENS dos 9 aos 12 e dos 19 aos 21 anos, participarão das disputas nas categorias infanto-juvenil e da juventude.
- ... A SOCIEDADE brusquense principalmente na faixa dos jovens e universitários se movimentam esta noite com o "Baile dos Calouros".
- ... OS SALÕES de festas do Paysandu estarão orado para receber a nossa juventude para mais um delicioso encontro social de alto gabarito.
- ... OS FAMOSOS componentes do conjunto bandeirante "OS INVICTOS" abrilhantarão as danças desta promoção universitária.
- ... NA MINHA agenda dos "nat" de hoje o do meu amigo Rui Carlos Queluz, residente em Itajaí.
- ... ELE é o apreciado autor dos "Pingos e Respingos" editados pelo Jornal do Povo da cidade praiense e foi nosso colaborador quando aqui residiu o ano 70.
- ... UM ABRACAO para o Rui Queluz, da turma daqui da casa brusquense.
- ... RECEBENDO CUMPRIMENTOS no dia de hoje a senhora Nair Pereira, esposa do senhor ERNIS Pereira, Gerente do Super-Mercado do Sesi local.
- ... HOJE A NOITE festinha da "jovem" na residência do Antônio Roberto Klimesch, filho do Sr. e Sra. Rodolfo (Edr) Klimesch, à rua Centenário.
- ... A COMEMORAÇÃO é motivado pelo "niver" do Beto e Maria Elizabeth, que ocorrerá dia 31 de maio em curso e da Betinha no dia 10 passado.
- ... O BETO vai oferecer para seus amigos um "churrasco, chop e wiskie" para a "bebemoração" em regra.

CONTINUA o Sucesso do "Tropicália's", às noites de fim de semana na Colina, local do encontro da sociedade brusquense.

PADRE FLAVIO Morelli ajudando a demolir a velha Casa Paroquial, juntamente com os atradores do TG-170, sob a orientação dos sargentos Rita e Jacy. Nota dez prá turma do TG-170 pelo trabalho em tela.

ANIVERSARIOS

FAZEM ANOS HOJE — O sr. Luiz Gamba; Sra. Betti Regina, esposa do senhor Belmonte Miranda, residentes em Florianópolis; Sr. Roland Heil; Sr. Hilário Mattoli; Sr. Roberto Carlos Gartner; Marta Bernardes; Sra. Rosa Sassi Böing; Maria Leonir, filha do Sr. e Sra. Arlindo (Francisca) Amaral; Sr. Simplício de Souza; Fábio Cesar Montibeler e Ivete Montibeller.

Aos distintos aniversariantes as felicitações.

NASCIMENTOS

— Uma graciosa menina ve'o enganar o lar do casal Arlindo e Ermentina Fagundes, ocorrido no dia 13 do corrente na Maternidade do Hospital de Azambuja.

— Ve'o ao mundo um robusto garoto, filhinho do casal Francisco e Luza Comandoli, ocorrido dia 13 de maio em curso na Maternidade do Hospital de Azambuja.

FILA-MÁTICA

ANO 2 — ABRAJOF-33 — NÚMERO 88

NOVIDADES EM SELOS

DO BRASIL — Um selo comemorativo, homenageando as Mães em seu dia 09-05 deverá ter entrado em circulação, dia 9, conforme programação do dia 22 de março.

DA AUSTRÁLIA — Um selo comemorativo ao 50 aniversário do Rotary na Austrália deverá entrar em circulação, no dia 17, valor 6c.

DO VATICANO — No dia 25 do corrente será emitido uma série de quatro selos comemorativos, como parte das homenagens do oitavo centenário do Nascimento de São Domingos de Gusmão, fundador da Ordem dos Frades Pregadores, valores 25-55-90 e 180L.

ABRAFITE — Caixa Postal, 9.798 — São Paulo é o endereço certo que o ilustre colecionador que se preza, deverá dirigir-se para obter graciosamente informações de como e quando deverá iniciar ou continuar com sua coleção TEMÁTICA. Escreva por favor, para a Associação acima, e marche paralelo com os demais temáticos do Brasil. Depois ... unidos venceremos a batalha de obscurantismo filatélico, e dirá depois também, foi por ter escrito, agora, sei o que fazer.

U.S.A. POSTAGE — Air Mail, dois selos, valores de 15c e 21c, deverão entrar em circulação, ainda no corrente mês.

DE ANTILLIEN — Pela passagem dos 25 anos de fundação do Lions Club, foi programado entrar em circulação, um selo postal, valor 25c.

DE SURINAME — Cinco selos com sobre-taxa, motivo, Paasweldadheid, deverão circular proximoamente com bonita apresentação gráfica.

ABRAFITE — deverá ser como pão quente, sempre procurado.

DE ANTILLAS HOLANDESAS — Assistência Social e Cultural, quatro selos comemorativos, valores diversos, para o dia 12 do corrente.

NAÇÕES UNIDAS — Pela passagem dos 25 anos de fundação da "UNICEF", está sendo programado para lançamento em 14 de junho, de um selo comemorativo.

DA NOVA ZELÂNDIA — UNICEF/ANTARCTIC TREATY, deram origem para o lançamento de 2 selos comemorativos, sendo um de 7c, UNICEF, passagem 25 anos de fundação e 6c., Antarctic Treaty.

DA ARGENTINA — Introdução da Electricidade Eletrônica um selo de \$ 0,25, fará parte das homenagens.

Correspondência para Oscar Gustavo Krieger, Caixa Postal, 4. Brusque/SC.

SUCURSAL DE BRUSQUE
Avenida Cônsul Carlos Renaux — Ed. Murilo
FONE 1461 — C. P. 135

Tevelândia
INFORMA AS ATRAÇÕES DE HOJE NO CANAL 3

SABADO — 15-95-71

13.30	PADRAO
13.45	ABERTURA
14.00	AMARAL NETO O REPORTER
14.45	AVENTURAS DE CAMPEAO
15.15	CASEY JONES
15.45	CINEMA DE AVENTURAS
17.15	STINGRAY
17.45	EM BUSCA DE N. HORIZONTES
18.00	COWBOY NA AFRICA
19.05	MINHA DOCE NAMORADA
19.40	TELE ESPORTE
19.45	JORNAL NACIONAL
	Jornal de Sta. Catarina
20.10	IRMAOS CORAGEM
20.50	FAMILIA TRAPO
22.00	BEN CASEY
23.00	MISSAO IMPOSSIVEL

TV COLORADO RQ
62,50 MENSAL
ou à vista com 20% de desconto

TEVELANDIA
DUAS LOJAS
BLUMENAU E RIO DO SUL

CINE BLUMENAU
HOJE — SABADO — às 20 Horas —

PAULO JOSE, o popular astro das novelas da TV — JACQUELINE MYRNA — LILLIAN LEMBERTZ e ANECY ROCHA, em

AS AMOROSAS
Proibido até 18 anos

Você já viu muitos filmes cusados, mas este é muito mais cusado do que você pode imaginar.

A história romântica e sentimental de um jovem universitário desajustado que procura se sublimar através do amor. AS AMOROSAS, quem são elas. Que fazem? Como vivem? Venha conhecê-las através deste filme!

PROXIMO DOMINGO —

AS MULHERES

CINE BUSCH
HOJE — SABADO — às 19 e 21 Horas —

Sensacional estreia do filme nacional recordista de bilheteria — TEIXEIRINHA — MARY TERESINHA — JIMMY PIPOLO e WALTER DAVILA em

MOTORISTA SEM LIMITES

Technicolor — LIVRE

Você nunca viu e nem verá outra comédia tão maluca e divertida como esta. MOTORISTA SEM LIMITES é um verdadeiro caminhar de gargalhadas! E para você rir até o fim, é preciso que veja este filme desde o seu início.

MOTORISTA SEM LIMITES — o espetáculo mais divertido e alegre da temporada. E um desses espetáculos que não necessitam de propaganda, pois o próprio público o fará.

CINE MOGK
R. 2 de Setembro, 2.877 - Itoupava Norte - Fone 22-0278

HOJE — SABADO — às 19 e 21 Horas —

A 20th. CENTURY-FOX apresenta o retrato de um homem que matou 13 mulheres e desafiou a polícia de Boston — TONY CURTIS — HENRY FONDA e GEORGE KENNEDY em:

"O HOMEM QUE ODIAVA AS MULHERES"
(ou O Estrangulador de Boston)

(Panavision — Cor de Luxe — Censura: 18 anos)

Esta é a história de Alberto de Salvo "O Estrangulador de Boston" e o que ele fez com 13 mulheres e 13 cidades! Pode entrar, elas disseram... e ele o fez 13 vezes! O HOMEM QUE ODIAVA AS MULHERES, o retrato de um homem que matava mulheres! Mas porque? O assassino mais diabólico que a humanidade conheceu. Porque 13 mulheres abriram suas portas para este homem? O HOMEM QUE ODIAVA AS MULHERES — um dos grandes filmes da temporada.

PROXIMO DOMINGO —

RINGO NÃO DISCUTE... MATA
com: Giuliano Gemma.

Petrobrás volta atenções para Recôncavo baiano : êxito em poços

SALVADOR (AJB) — Apesar do grande sigilo com que a Petrobrás tem cercado os resultados de suas explorações, está confirmado que obteve um êxito as perfurações realizadas pelas equipes da região de produção na Bahia.

Informa-se que tem sido surpreendentes os resultados das perfurações na região de Pojuca, ao ponto de provocar um grande alento à empresa quanto às perspectivas da exploração petrolífera na Bahia: afirma-se que o petróleo jorrou com violência, mas há um silêncio total entre os técnicos a esse respeito.

De pôr-se já dos resultados a Petrobrás — ao que se informa passou a reformular seus pontos de vista quanto à

capacidade das reservas petrolíferas do Recôncavo baiano, encarando as perspectivas com muita confiança.

O assunto adquire um nível de importância, considerando-se que a Petrobrás já não alimentava muitas esperanças quanto à produção de petróleo no Recôncavo e parece agora determinada a revigorar o seu programa de prospecções, avaliando a capacidade dos poços perfurados na região de Pojuca.

A empresa volta suas atenções para tais operações na região para onde mobilizou várias equipes de técnicos e de equipamentos de perfuração.

Capital de giro escasso no Ceará

FORTALEZA — (AJB) — Várias lojas já fecharam em Fortaleza nos últimos meses, por falta de capital de giro para enfrentar a concorrência dos grandes grupos, e muitas estão ameaçadas de cerrar as portas se não surgir uma solução imediata, desaparecendo o pequeno comércio.

A crise no comércio cearense foi objeto de debate entre os lojistas, especialmente porque julgam estar o pequeno comércio fortemente ameaçado, notadamente depois do surgimento dos grandes empreendimentos e supermercados, que compram em grande quantidade e podem vender mais barato.

O setor mais atingido, segundo estudo levado a efeito pelo Sr. Clovis Rolim, diretor do Clube dos Lojistas, é o comércio de tecidos, enfrentando a concorrência dos crediários, das indústrias de roupas feitas, notadamente no campo masculino.

o Governador Alberto Silva revelou que o Estado criará sua própria financeira afim de reduzir a evasão do dinheiro — atualmente quinze milhões anuais — que os piauienses aplicam nas financeiras de outros estados. Prometeu todo o apoio a quem vier industrializar o leite

plaiense, pois comprando e transportando para cá leite em pó o Piauí — apesar de possuir um milhão e setecentas mil cabeças de gado — manda para fora sessenta milhões de cruzeiros anuais.

Na mesma reunião ficou decidido que a Secre-

taria de Finanças instituirá plantão de vinte e quatro horas para orientar os contribuintes do estado sobre qualquer dúvida que tiverem. A Secretaria de Finanças e a Delegacia da Receita Federal estudam como concretizar a decisão de trabalharem em cooperação.

Notas de Agropecuária

O ADUBO CHAMADO GUANO

Estêreo de aves é um adubo muito rico. Há centenas de anos que se sabe disso e foi por esta razão que os antigos incas, no Chile, protegiam os peliãs e corcos que viviam nas ilhas chilianas, para recolher o estêreo que eles chamavam de guano. Era proibido até ir a essas ilhas durante os meses em que as aves estivessem chocando, para garantir a sobrevivência dos filhotes e futura produção do guano, utilizado em suas plantações.

No princípio do século, o governo chileno tomou conta do negócio, continuando a defender as aves produtoras do guano. Organizou-se um serviço de proteção a essas aves contra o ataque das águas: foi severamente proibida a sua caça; e até os navios que navegavam perto das ilhas eram proibidos de apitar, para não espantar os pelicanos e corvos; de outa parte, foram feitas muralhas para manter o estêreo das aves na costa, impedindo que a maré carregasse o valioso produto.

Pode pa e er muito trabalho para pouco resultado. Mas, tal não aconteceu; a produção de guano, que era de 70 mil toneladas anuais, passou a ser de 240 mil toneladas, três vezes o normal. Como o adubo é valioso compensou tudo o que foi feito.

Para completar, apenas uma linha máção: também no Brasil existe guano em muitas linhas da costa: Fernando de Noronha, Rocas, Atrolhos, São Pedro e São Paulo e em outras.

Para descansar, custando as vezes a recolocar a carga nas costas mas não desiste — levava o carrego de milho até o formigueiro. Cumpre o seu dever.

Fazendo uma comparação vemos que o homem é muito fraco. Os estivadores, que são homens excepcionalmente fortes e treinados em carregar pesadas cargas, transportam no máximo quatro sacos de café — 240 quilos, quatro vezes o seu peso (a formiga salva carrega vinte

vêzes mais). Mesmo comparada com animais de grande porte, a formiga leva vantagem. Vejamos: um elefante é capaz de transportar mil quilos, mas apenas a pequena distância: quando viaja, leva no máximo 500 quilos, a outra parte do que ele mesmo pesa.

Por isso, combatendo a formiga, temos de reconhecer que ela é formidável no seu esforço de carregar para o formigueiro o que furta do homem.

A FORÇA DA FORMIGA SAÚVA

Formiga saúva é um inseto fabuloso. Além dos seus hábitos de vida e de sua organização social no formigueiro, muita coisa mais merece a nossa admiração, embora ela seja uma paga.

A força da saúva, por exemplo é impressionante. Uma formiga é capaz de carregar, morro acima, sôzinha, um grão de milho, que pesa vinte vezes mais do que ela mesma. É capaz de carregar este grão na distância de meio quilômetro, parando pa-

Em poucas linhas

O número de telefones existentes nos Estados Unidos em 1º de janeiro de 1969 elevava-se a mais de 109 milhões, com uma média de 5402 aparelhos por 1.000 habitantes. Por sua vez, o Canadá contava com 8,8 milhões ou 4214 por 1000 habitantes, enquanto o Brasil aparecia com perto de 16 milhões ou seja, 172 aparelhos por 1000 habitantes — revelam dados divulgados pelo Instituto

Interamericano de Estatística. (IBGE)

A indústria têxtil mineira figura na pauta de exportação para os demais Estados da Federação com um total de 3742 milhões de cruzeiros, correspondentes a um volume físico da ordem de 33.122 toneladas de toneladas — revelam dados divulgados pelo Instituto Brasileiro de Siderurgia. (IBGE)

Encontra-se em circulação o volume XXXI do «Anuário Estatístico do Brasil» referente ao ano de 1970. Editado pelo Instituto Brasileiro de Estatística da Fundação IBGE, o Anuário contém 772 páginas.

Geografia em Conferências

A Escola Nacional de Serviços Técnicos do IBAM vai promover um Ciclo de Conferências sobre a Geografia Urbana no Planejamento Local, no período de 5 a 30 de julho próximo.

Haverá um total de 12 conferências, abrangendo os seguintes temas:

- A perspectiva urbana e os estudos geográficos, conceitos clássicos. Tendências recentes.
- As relações da cidade com o meio natural.
- As funções urbanas.
- A cidade como elemento integrante de um sistema de cidades.
- A cidade como foco de vi rural. As relações cidade-campo.

— A organização interna das cidades: padrões de distribuição da população e suas atividades.

— A dinâmica da organização interna. A estrutura espacial.

— A estrutura espacial de uma grande cidade: o exemplo do rio de janeiro.

— O estudo das metrópoles brasileiras.

— Um estudo geográfico da cidade média Natal.

— Exemplos de participação da geografia em planejamentos locais.

— O papel do geógrafo no planejamento social: possibili-

dades e perspectivas.

Federário, partirá para estudantes e profissionais de geografia, Sociologia, Economia, Arquitetura, Urbanismo, assessoria de planejamento de prefeituras e outros interessados.

As conferências terão lugar às 2ª, 4ª e 6ª feiras, das 19 às 21 horas.

Há 40 vagas e as inscrições acham-se abertas na sede do IBAM, à Rua Visconde de Silva, 157 — 4º andar — ZC-02 — Botafogo — GB.

Será cobrada uma taxa de inscrição de Cr\$100,00 (cento cruzeiros).

CIA. DE SEGUROS MONARCA

INCENDIO — ACIDENTES PESSOAIS — AUTOMÓVEL — LUCROS CESSANTES — RESPONSABILIDADE CIVIL.

Em Blumenau: Rua 15 de Novembro, 600 — Conj. 401/402 — 4º andar — Fone: 22.1964.

EXIJA O SELO DE GARANTIA

Tecidos e Toalhas

TEKA

BLUMENAU

QUALIDADE AO ALCANCE DE TODOS

HOSPITAL SÃO LUCAS

CIRURGIA — MEDICINA — MATERINIDADE

Cirurgia Médica de Urgência — Oximioterapia Hospitalar e a Domicílio — Ressuscitador — Raios X — Radioterapia — Raios Ultra-Violeta e Infravermelhos — Banco de Sangue — Ortopedia e Traumatologia com Mesa Ortopédica de Albe-Comper — Seção de Maternidade com Moderna Sala de Partos e Berçários — Estufa para Recém-Nascidos, Dêbels e Prematuros. O Hospital está à disposição dos senhores médicos — Todas as dependências — Fala a Língua Alemã.

CURITIBA — JUVENÉ — PARANÁ

AVENIDA JOÃO GUALBERTO, 1948.

TELEFONE: 4-1811 (COM REDE INTERNA)

PREÇO DE OCASIÃO VENDE-SE

1 Gravador Scharp com caixa acústica acompanhado de fitas à Cr\$ 500,00;

1 Máquina de escrever portátil Olivetti à Cr\$ 500,00 e 1 Rádio para automóvel.

Informações neste Jornal. — BLUMENAU.

FIQUE DE OLHO ANÚNCIOS CLASSIFICADOS

TÉCNICO EM TINTURARIA E ESTAMPARIA

Aposentado, com larga experiência no ramo, oferece-se para assistência técnica.

Cartas para "TÉCNICO EM TINTURARIA E ESTAMPARIA", a/c. deste Jornal.

Estacionamento Jardim

Especializado em Auto Escola, revalidação de carteiras, confecções de carteiras de habilitação, emplacamento e todos os documentos para automóvel.

Brusque — SC — Ao lado do Unibancos.

TERRENOS CASAS APARTAMENTOS

G. WERNER DOROW — Corretor de Imóveis Reg. CRECI — 2191

Rua 15 de Novembro, 415 — Sala 3. Res. Rua Cel. Feddersen, 180.

ATENÇÃO - ALUGA-SE

AMPLAS E CONFORTÁVEIS RESIDÊNCIAS A RUA ALVIN SCHRADER, DISTANTES CINCO MINUTOS DO CENTRO DA CIDADE.

Informações à Rua 15 de Novembro, 701 — 1º andar — Edifício "Lojas Paul" — BLUMENAU.

ESCRITÓRIO CONTABIL AGOSTINI

Rua 15 de Novembro, 342 - S/14-15-16. — Fone 22-0156 — Caixa Postal - 1122 BLUMENAU — Santa Catarina

Registro de Firmas — Escritas Fiscais — Contabilidade — Contratos — Distratos — Declaração de Imposto de Renda etc.

COM 10 ANOS DE EXPERIENCIA NO RAMO

FILMES "ORWO" NO ATACADO

NP22 — 120/127/620 —	cx. c/20	Cr\$ 50,00
NP22 — 135/20 —	cx. c/25	Cr\$ 92,50
NP22 — 135/36 —	cx. c/25	Cr\$ 122,50
NP22 — 8,5x9cm. plano	cx. c/25	Cr\$ 11,30
NP22 — 30 mts. Lata		Cr\$ 53,56

COMPLETA LINHA MIRANDA-SOLIGOR

ÓPTICA HEUSI - CINE FOTO

Rua Padre Jacobs, 14 - Cx. P. 332 - Fone 22-1502 - Blumenau-SC.

ESTA AQUI A SUA GRANDE OPORTUNIDADE AUTO VALE LTDA.

RUA 15 DE NOVEMBRO, 895 - FONE: 22-1059

CARRO	ANO
1 CORCEL BRANCO 2 pts.	69
1 CORCEL BRANCO 4 pts.	69
1 CORCEL AZUL LUXO 4 pts.	69
1 CORCEL AZUL 4 pts.	69
1 CAMIONETE D.K.W.	66
1 VOLKSWAGEN	69
1 VOLKSWAGEN	51
1 AERO WILLYS	61
1 GORDINI	64
1 DAUPHINE	61

FINANCIAMENTO DE 12 A 24 MESES

AUTO VALE EM BLUMENAU O MÁXIMO EM AUTOMÓVEIS

EMPREGADA

Môça, com conhecimentos gerais em serviços domésticos, sabe falar o alemão, procura emprego. Informações neste jornal. — BLUMENAU.

CASAS ZENDRON

Estoque sempre renovado em calçados

BRUSQUE — Santa Catarina

das melhores fábricas

SEJA PREVIDENTE!

Se ainda não mandou fazer seu carimbo padronizado exigido pela legislação federal, remeta sua encomenda a

CARIMBOS DE BORRACHA REAL

Fabricamos todos os tipos de carimbos comerciais, placas esmaltadas e carimbos infantis.

Rua 15 de Novembro, 1300 - BLUMENAU - SC.

AUTO COPA "70" LTDA.

GARAGEM DE ESTACIONAMENTO — COMPRA E VENDA DE CARROS NOVOS E USADOS FINANCIADOS ATÉ 24 MESES.

Temos a venda os seguintes carros usados

CARRO	ANO
GALAXIE	70
OPALA	70
FUSQUINHA	70
VOLKSWAGEN	70
VOLKSWAGEN	69
VOLKSWAGEN	68
VOLKSWAGEN	66
CORCEL 4 pts.	69
PICK-UP WILLYS	66
D.K.W. 1001	64
GORDINI	64

Rua 15 de Novembro, 1439 — Fone: 22-0574 BLUMENAU

GIGI AUTOMÓVEIS

R. 7 de Setembro nº 517 - Telefone 22-0680 - Blumenau

COMPRA PELO MELHOR PREÇO DA PRAÇA A VISTA — VENDE, TROCA E FINANÇIA COM PEQUENA ENTRADA. RESTANTE EM SUAVES PRESTAÇÕES

Corcel G.T. Branco e preto	1969/1970	24x600,00
Corcel 4 portas cinza luxo	1969/1970	24x480,00
Corcel 4 portas verde luxo	1969/1970	24x430,00
Corcel 4 portas amarelo	1969	24x420,00
Regente gelo	1967	24x240,00
Jangada cinza e gelo	1966	24x180,00
Aero Willys verde	1965	24x330,00
Aero Willys Verde e branco	1965	24x330,00
Aero Willys grená e pérola	1963	24x240,00
D.K.W. Vernag	1963	24x180,00
Gordini verde	1963	24x120,00
Volkswagen pérola	1967	24x300,00
Volkswagen branco lotus	1965	24x300,00
Simca amarelo ouro e gelo	1966	24x240,00

23 anos no comércio de automóveis. Posso conseguir qualquer tipo, cor, ano etc, que V.S. desejar pelo menor preço e condições.

VAI LÁ!

VENDE-SE

Uma casa residencial com 8 pegas com 124m. de construção, na Rua Vitória, a 200m. do Grupo Escolar Luiz Delfino. Informações nesta redação.

VENDE-SE

ÓTIMO PONTO COMERCIAL com instalações na Rua 15 de Novembro. Fácil acesso para a Avenida Beira Rio. Tratar: Edifício Schadrack, 678 — Galeria, Sala-2. BLUMENAU.

NECESSITAMOS

Disposomos de uma vaga em nosso Deptº de Vendas de Veículos para candidato que preencha as seguintes características:

EXIGIMOS:

- 1) Pessoa com experiência comprovada em Vendas.
- 2) Curso Ginásial completo ou equivalente.
- 3) Idade entre 20 e 30 anos.
- 4) Pessoa que tenha condução própria para viajar.
- 5) Currículo em Vítæ

OFERECEMOS:

- 1) Registro em carteira
- 2) Ordenado fixo e comissão, com possibilidades de vencimentos mensais até Cr\$ 4.000,00
- 3) Bom ambiente de trabalho.

Favor não se apresentarem candidatos que não preencham a solicitação acima. Interessados serão atendidos à Rua: Itajaí, 682 — Blumenau durante o horário comercial.

W. Breikopf & Cia. Ltda. REVENDEDOR AUTORIZADO **CHRYSLER do BRASIL S.A.**

SERVICIO GARANTIA DE MANUTENÇÃO QUALIDADE

CASA ROYAL S/A.

• Leia
• Assine
• Divulgue

Cidade de Blumenau

POLAR

A Loja do Turista — Souvenirs — O maior depósito de Canecos Típicos, Madeira entalhada — Artigos p/fumantes — Presentes — Artesanato — Exclusividades — Rua 15 de Novembro, 534 — BLUMENAU.

ALUGA-SE

NA PRAIA DE CABEÇUDAS uma confortável casa, com garagem. Aluga-se também um telefone em Blumenau. — Tratar neste Jornal.

Palmeiras viaja às 13,30 horas

O Hotel Brasil de Curitiba, vai receber, ao cair da noite de hoje, a delegação de futebol profissional do Palmeiras Esporte Clube de Blumenau, que irá a Capital Brasileira do Carvão, para enfrentar o Esporte Clube Próspera, em mais uma rodada do Campeonato Cata-

rinense. Os periquitos, viajarão logo mais às 13,30 horas em ônibus do Expresso Presidente Getúlio, sob a chefia dos diligentes Jonas Neves, Meleno, Ba Bieri, Sebastião Telles Neto, João Carlos Roldán, Amaio Beduschil, e Herólio José. Antecipadamente, a diretoria já efetuou a reserva de acomodações, no Hotel Brasil, em Curitiba, aguardando assim a possibilidade de a delegação ficar em uma só, como aconteceu nas duas últimas vezes.

ATRAÇÃO

O Palmeiras, sempre foi e será atrativo, em Curitiba, quando chegar lá a reportagem. O outro dia, foi o técnico Carlos de Mota, que já chegou a comentar o time do Palmeiras, em 63 e 64. O atleta-vedete, goza de imenso prestígio, na cidade de Curitiba, e por certo será alvo das atenções dos desportistas catanduvas. Agora que a viagem ao sul, já se torna mais tranquila, e a calma de tudo por via aérea, evidentemente, que os periquitos, deverão ir e retornar de Curitiba. Na noite de ontem ficou de ser constituído o restante da delegação escar-

dina, mas a princípio subemos, que além dos dirigentes, deverão seguir, ainda o técnico Adaci Vidal, o massagista Antônio Carlos, o enfermeiro I. Ineu, o mordomo Miguel, e os jogadores Jorge Nilson, Cezar Krieger Brito, Gonzaga, Adalberto, Parobé, Chiquinho, Gauchinho, Tarcísio, Luis Carlos, Leal, Torno e Jorginho.

ONTEM

Na tarde de ontem, com um ensaio coletivo no campo do Campinho, contra a equipe do 1º do 23 RI, o Palmeiras, deu por concluídos os preparativos da semana. Adaci Vidal, ao todia, que se trata dos jogadores cumprem a risca as suas determinações, o esquema que elaborou poderá mudar em qualquer momento.

A equipe deverá aparecer em campo amanhã, saio às 12h30 de última hora com Jorge — Corai, Krieger, Brito e Gonzaga — Parobé — Chiquinho e Gauchinho, Tarcísio, Leal e Torno. Quando ao P. Próspera, este poderá formar com: Daniel — Manoel, Danda, Neri Lourenço e Danda — Chico Preto e Toinho.

Jorginho, Lúcio, Ismael e Mesquita. O Palmeiras, deverá como se nota fazer retornar à sua equipe o atacante Leal, enquanto que Corai, voltará a jogar na cidade, onde já praticou o futebol.

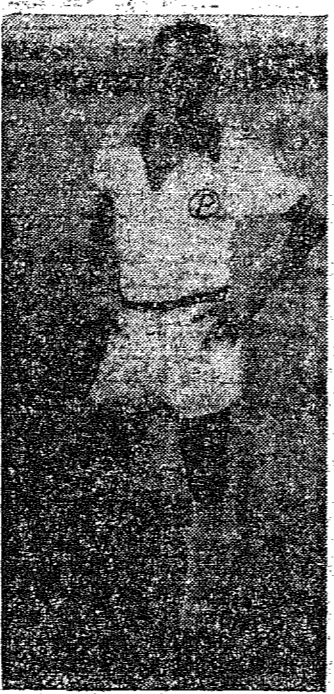

CORAI

TARCÍSIO ABSOLVIDO

No outro processo estava o jogador Tarcísio, em indicação feita pelo apitador Alvir Rensi de Brusque. Alvir seguiu o relatório do jornalista Mancel Amorim, que ao lado de Jacy Casagrande, defendeu ao Palmeiras no TJJ, o apitador Brusquense fez um relatório de 4 laudas, em papel almaço, dizendo coisas incríveis. Já era de se esperar essa atitude do apitador juiz, que quis evidentemente salvar a sua pele, e parece que conseguiu. O problema vai ser ele apitar novamente em Blumenau. Mas Tarcísio, foi absolvido porque o relatório de Alvir Rensi, foi verossímil, sobre o que o jogador lhe teria dito. No outro caso de julgamento o atleta Piorazi da América de Joinville, foi absolvido, por ser primário, podendo jogar amanhã contra o Botafogo.

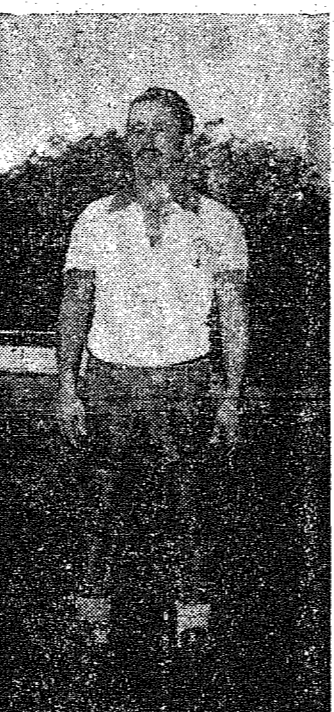

TARCÍSIO

V. Verde e Ipiranga estreiam no estadual de Basquetebol

Iniciado na noite de ontem, em Florianópolis, com o encontro Lira e Bandeirantes, terá seqüência a esta noite, o Campeonato de Basquetebol Adulto de 1971. Dois jogos estão previstos para logo mais à noite, na cidade de Joinville e dois de Blumenau. Indiscutivelmente, duas grandes potências do esporte amador de Santa Catarina.

OS JOGOS

Sem dúvida alguma, os jogos desta noite, na cidade de Joinville, serão dos mais difíceis, para os blumenauenses, pois o estadual deste ano, promete jogos a irar, e de muita sensação. As possibilidades dos clubes de Blumenau, são muito boas, levando-se em consideração que tanto Vasto Verde como Ipiranga, treinam quase diariamente, e para aprimorar suas condições técnicas e físicas. No encontro preliminar, estará a Sociedade Ginástica de Joinville, jogando com a Sociedade Desportiva Vasto Verde. A nossa cidade em prélio a ser dirigido por Domingos Ribamar Pereira e Marcos Armando de Andrade. Já de tudo fazer qualquer prognóstico, para este embate, vis o que a partida, deverá ser sensacional. No outro encontro, o União-Palmeiras, jogará com o Ipiranga, em outro jogo de proporções gigantescas, e que será controlado, pela dupla

Francisco Dias Silva e José Aurélio da Silva. Felicidades, é o que desejamos, dupla blumenauense, que venha a estreitar com vitória, na cidade de Joinville, são os nossos votos.



Esta uma das últimas formações do Vasto Verde.

Placar de hoje

Eis os principais jogos marcados para hoje pelo Brasil

- CAMPEONATO CARIOCA
- No Maracanã (17 hs.) — Fluminense x Flamengo
- CAMPEONATO PAULISTA
- No Pacaembu (Prel.) — Port. Desportos x São Bento
- No Pacaembu (Prin.) — Corinthians x Paulista
- CAMPEONATO PARANAENSE
- Em Curitiba — Atl. Paranaense x Paranavaí
- CAMPEONATO GOIANO
- Em Goiânia — Atl. Goianiense x Goiutuba



BLUMENAU, 15 DE MAIO DE 1971

Luis Carlos multado

Na noite da última quinta-feira, esteve reunido o Tribunal de Justiça Desportiva da Federação Catarinense de Futebol, para apreciar três processos que constavam na pauta dos trabalhos. Para nós, o que interessa realmente diz respeito aos jogadores Tarcísio e Luis Carlos do Palmeiras. Luis Carlos, como se recorda, foi ex-

pulso de campo, na partida do último domingo, com o Carlos Renaux, por tecnicidade. O moçozinho a reportagem antes do julgamento, que havia recamao do culpado B. ito, e não ao juiz Isidoro Rodrigues, mas o «Xaxá», achou que o xingamento, lhe faria enoer, a. o. Pa a sua sorte, Luis Carlos, pegou apenas uma multa de 20 cruzeiros, e cesta multa não terá que cumprir a suspensão de jogos, o que seria bem pior. De qual maneira o «blucido», que aparece e aí no clichê, terá que lutar agora, para reconquistar a posição de titular, pois neste ano, ainda não repusou as suas boas atuações, da última temporada.

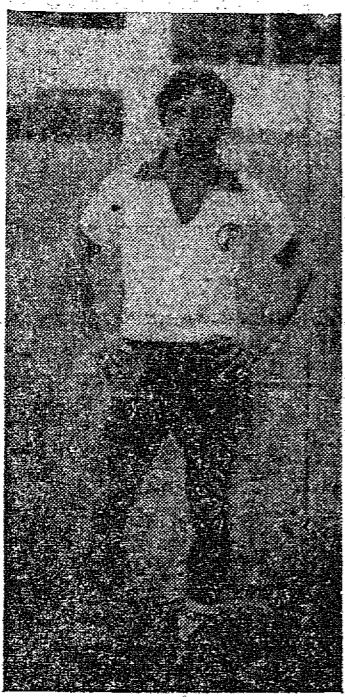

LUIS CARLOS

Botafogo já lucró 920 mil

Um lucro de cerca de Cr\$ 920 mil, e uma pequena diminuição em sua folha de pagamento, foi o que conseguiu o futebol do Botafogo do princípio do ano até agora, com as contratações de Carlos Alberto, Brito e Paulo Henrique.

A despesa com o futebol nos meses de março e abril — cerca de Cr\$ 180 mil — foi coberta com sobras pelas quotas que o clube recebeu nos amistosos — um total de Cr\$ 212.155 35. Esta despesa, aliás, foi reduzida com as contratações de Carlos Alberto, Brito e Paulo Henrique e com as saídas de Roberto, Rogério, Ferretti, Moreira, Mo-Chiquinho e Torno.

Desta forma, apesar de o time chegar ao final do campeonato, prejudicado na sua forma física, o Botafogo fez uma ótima campanha financeira, cujo lucro, até o momento, já dá, por exemplo, para pensar na compra definitiva de Carlos Alberto.

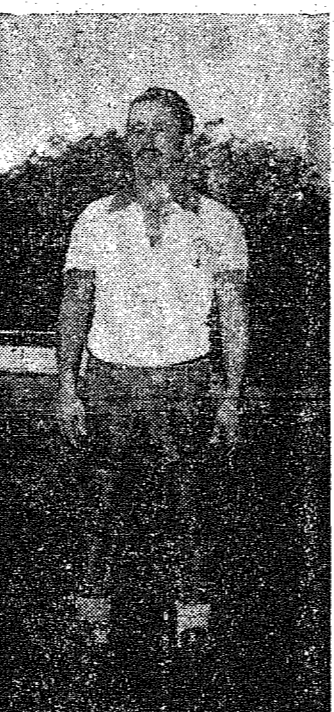

TARCÍSIO

TÊNIS:

Em Brusque hoje e amanhã

Tendo por local as dependências da Sociedade Esportiva Bandeirante, da cidade de Brusque, será realizado no dia de hoje e amanhã, a 1ª etapa do Campeonato Catarinense de Tênis, Infante Juvenil e da Juventude, constando do primeiro turno as categorias de 9 a 12 anos, infantil e 19 a 21 anos, Juvenildade, tanto masculino como feminino em simples e duplas. Os jogos começarão na parte da tarde de hoje, sendo que na parte da manhã será realizado o Congresso de abertura, para a confecção das chaves que serão feitas de acordo com sorteios. Deverão tomar parte no c.ão Campeonato todas as equipes inscritas na Federação Catarinense de Tênis como sejam: Lira Tênis Clube da capital, Tabajara Tênis Clube e Bela Vista Country Club (Blumenau), Sociedade Esportiva e Recreativa Tigre e Joinville Tênis Clube de Joinville, Sociedade Guarany de Itajaí e o clube anfitrião Sociedade Bandeirante do Berço da Fiação Catarinense. Segundo informações, podemos adiantar que o responsável pelo setor tcnístico do clube da colina, já tomou todas as providências necessárias para o melhor andamento e desenvolver do certame, tendo inclusive restaurado todas as quatro quadras. O Sr. Carlos Nolasco, incansável batalhador do esporte branco em Brusque, tem dedicado seu precioso tempo não só em preparar a equipe brusquense como também tem se dedicado a fundo a fim de assegurar o Tênis naquela cidade; é um mentor incansável.

2ª ETAPA

A segunda etapa do Campeonato Catarinense de Tênis Inf.n.º Juvenil e da Juventude, referente ao ano de 1971, será realizado em nossa cidade, nos dias 29 e 30, compreendendo as categorias de 13 a 15 anos, Infante Juvenil e 16 a 18 anos, Juvenil, sendo também masculino e feminino, tanto simples como duplas. Em caso de haverem muitos inscritos, os jogos deverão ser desdobrados nas quadras do Tabajara Tênis em número de quatro e no Bela Vista Country Club em número de duas. Para participarem no certame, vêem os tenistas das equipes

blumenauenses se dedicando com afinco, a fim de prepararem-se física e tecnicamente para fazerem boa figura podendo conseguirem ótimas colocações, somando-se com isso pontos para a sua agremiação.

ILUMINAÇÃO-TTC

Com real júbilo e simpatia, viram os tenistas e associados do Tabajara T. C. na última terça-feira, se acenderem os refletores das quadras 1 e 2, estando os mesmos já entregues aos tenistas definitivamente em ordem. Esperam no entanto, que a atual diretoria faça a

inauguração simbólica, de vando na oportunidade ser realizado um torneio interno com a participação de todos os membros do setor tcnístico do clube da rua Alwin Schrader. Os Srs. Arno Bernardes e Jorge Weckerle; presidente e diretor de Tênis, respectivamente, do clube, foram na oportunidade muito cumprimentados pelos presentes, pois a euforia era grande. Passa pois assim, de agora em diante, a possuir quatro quadras iluminadas, dando maior chance aos tcnistas que normalmente estão ocupados durante o dia com seus afazeres profissionais. «Bola branca para a diretoria».

Laranjinha: o "cacique" juventino fala do seu futebol de amor

JOINVILLE (Da Sucursal)

Laranja criou no futebol um mito diferente. O seu comportamento extrovertido, galopante, desajeitado, continua sendo o mesmo. Nos bons tempos de América, ou na famosa linha ofensiva do Marclio Dias de 61 ao lado de Enir, Idésio, Aquiles e Jorginho — Laranjinha além de ser futebolista altamente habilidoso era capaz de desmantelar o adversário, provocando-o com seu gênio expansivo. Ele comemorava os seus gols e os gols de seus companheiros com cambalhotas, cenas circenses, desmaios simulados — enfim, pintava quadros contundentes para se parecer extremamente diabólico. Ele era capaz de chorar e rir ao mesmo tempo, mantendo um ar pernóstico — que confundia os próprios árbitros. Houve até um jogo em que mostrando muita finura profissional, conseguiu ridicularizar o goleiro adversário. O moço havia feito uma defesa miraculosa num chute a «queima-roupa», e Laranja delicadamente foi cumprimentá-lo pela intervenção. O goleiro, cometendo uma ingenuidade imperdoável, largou a bola no chão para receber o seu cumprimento. Laranja, muito vivo, enfiou-a para as rédeas. Gol válido! Gol indiscutível!

* PAIXÃO PELO JUVENTUS

Laranja é, hoje, na conta das conotações futebolísticas um tipo de torcedor sofisticado. Um homem capaz de levantar um «hino de guerra» para dar ao futebol do Juventus uma autodeterminação inimaginável. Ele sózinho revolucionou, os bastidores futebolísticos de Rio do Sul, em cada jogo de sua equipe. Para muitos chega a se parecer um maluco ou um esquizofrênico, mas ao lado de tudo isso é um elemento possessivo, inconfundível na sua maneira de promover o clube juventino. Lá mesmo deram-lhe o apelido de «cacique», um «cacique» que inflama a torcida nos dias de jogos, que leva público ao estádio com seus foguetes e com suas fanfarras, e que briga com os adversários para sobrepor o futebol da sua equipe. «Gos-

to do Juventus como gosto da minha mulher, e se a minha mulher não se amoldar aos meus caprichos eu fico com o Juventus. Por ele eu faço tudo, tanto até que já levei muitas surras agitando a nossa torcida em campos estranhos. E se devo falar com muita efusão deste clube que entrou outra vez no caminho certo, competindo como grande concorrente ao título do Estadual, devo engrandecer particularmente o futebol de Enisio, o «termômetro» do nosso meio de campo, a valentia de Cissa — o «demolidor» de defesas, e o deslumbramento de Jurandir — o «Edu» de Santa Catarina. Cito estes três porque eles já passaram pelo América, clube que atualmente é o único que se pode nivelar em força ao Juventus.»



O corpo envólto pela Bandeira do Juventus, simboliza a sua inconfundível paixão pelo time riosulense. Com a pasta na mão Laranja faz propaganda do Super Bola de Ouro, contagiando todos aqueles que o conhecem.

DIA 22
2º Baile
do
CHOPP
da
S. D.
XV de
OUTUBRO
nos salões
da Sociedade
Recreativa
Indaial

Certame Paranaense

Esta é a tabela completa do primeiro turno da fase final do campeonato Paranaense e da Especial.

1ª RODADA — DIA 15 e 16/5
Em Curitiba — Atl. Paranaense x Paranavaí
Em Curitiba — Água Verde x Ferroviário
Em Jandaia do Sul — Jandaia x Curitiba
Em Ponta Grossa — Ponta Grossa x U. Bandeirantes
Em Maringá — Grêmio Maringá x Londrina

2ª RODADA — DIA 19/5
Em Curitiba — Curitiba x Paranavaí
Em Jandaia do Sul — Jandaia x Água Verde

3ª RODADA — DIAS 22 e 23/5
Em Curitiba — Ferroviário x Ponta Grossa
Em Curitiba — Curitiba x Grêmio Maringá
Em Bandeirantes — U. Bandeirantes x Atl. Paranaense
Em Londrina — Londrina x Jandaia
Em Paranavaí — Paranavaí x Água Verde

4ª RODADA — DIA 26/5
Em Londrina — Londrina x Atlético Paranaense
Em Curitiba — Ferroviário x União Bandeirantes
Em Maringá — Grêmio Maringá x Ponta Grossa

5ª RODADA — DIAS 29 e 30/5
Em Curitiba — Ferroviário x Jandaia
Em Curitiba — Atl. Paranaense x Curitiba
Em Paranavaí — Paranavaí x Grêmio Maringá
Em Ponta Grossa — Ponta Grossa x Água Verde
Em Bandeirantes — União Bandeirantes x Londrina

6ª RODADA — DIA 2/6
Em Paranavaí — Paranavaí x Ferroviário

7ª RODADA — DIAS 5 e 6/6
Em Curitiba — Água Verde x Atlético Paranaense
Em Ponta Grossa — Ponta Grossa x Curitiba
Em Bandeirantes — U. Bandeirantes x Grêmio Maringá
Em Londrina — Londrina x Ferroviário
Em Paranavaí — Paranavaí x Jandaia

8ª RODADA — DIA 9/6
Em Curitiba — Curitiba x Água Verde
Em Curitiba — Atl. Paranaense x Ponta Grossa
Em Londrina — Londrina x Paranavaí
Em Jandaia do Sul — Jandaia x U. Bandeirantes
Em Maringá — Grêmio Maringá x Ferroviário

9ª RODADA — DIA 13/6
Em Curitiba — Ferroviário x Curitiba
Em Curitiba — Água Verde x Londrina
Em Maringá — Grêmio Maringá x Atl. Paranaense
Em Ponta Grossa — Ponta Grossa x Jandaia
Em Bandeirantes — U. Bandeirantes x Paranavaí

10ª RODADA — DIA 16/6
Em Curitiba — Curitiba x União Bandeirantes
Em Ponta Grossa — Ponta Grossa x Londrina
Em Maringá — Grêmio Maringá x Água Verde
Em Curitiba — Atl. Paranaense x Jandaia

11ª RODADA — DIA 20/6
Em Curitiba — Água Verde x União Bandeirantes
Em Curitiba — Atl. Paranaense x Ferroviário
Em Paranavaí — Paranavaí x Ponta Grossa
Em Jandaia do Sul — Jandaia x Grêmio Maringá
Em Londrina — Londrina x Curitiba

AUTO VIAÇÃO CATARINENSE

PARTIDAS DIARIAS DE BLUMENAU PARA:

Florianópolis	05.30-07.45-08.00-08.30-09.00-10.45-13.00-16.00-19.00-20.00
Itajaí	05.30-08.30-09.00-10.20-13.00-16.00-19.00-20.00
Cambará	05.30-08.30-10.45-13.00-16.00-19.00-20.00
Jaraguá do Sul	06.00-08.00-10.00-12.30-16.30-18.00-20.00-00.30
Joinville	06.00-08.00-10.00-12.30-16.30-18.00
Pomerode	06.00-12.30-16.30-18.00-20.20-00.30
Vila Itoupava	08.00-10.00

OBS.: O horário das 08.00 horas é realmente direto, de Blumenau a Florianópolis, com duas horas e 10 min. de viagem e o das 08.30 e 20.00 horas semi-direto, com apenas dez minutos de parada em Itajaí.

JUIZO DE DIREITO DA 2ª VARA DA COMARCA DE BLUMENAU EDITAL DE PRAÇA

O doutor PROTÁSIO LEAL FILHO, Juiz de Direito da 2ª Vara da Comarca de Blumenau, Estado de Santa Catarina, na forma da lei, etc...

FAZ SABER os que o presente edital virem ou dêle conhecimento tiverem, que no próximo dia 15 de junho, às 11 horas, à porta principal do edifício do Fórum o Porteiro dos Auditórios levará à venda em praça pública o imóvel a seguir especificado, penhorado a INES KLOCK nos autos da ação ordinária de cobrança movida por FRITZ PREISS contra a mesma e RENATO BRETZKE; um terreno situado nesta cidade, na localidade de Ribeirão Jararaca, à rua dr. Francisco Kuebel, medindo 375 mts.2, fazendo frente em 15 mts. com a rua acima mencionada, fundos também em 15 mts. com terras de Osvaldo Soares, estendendo de um lado com 25mts. com terras de José M. Furtado, e de outro lado em igual metragem com terras de Venecius Gracick, edificado com uma casa de madeira, avaliada o terreno por Cr\$ 1.500,00, e a casa por Cr\$ 2.500,00, importando a avaliação total em Cr\$... 4.000,00. QUEM no mencionado imóvel tiver interesse, deverá comparecer no dia, hora e local acima designados, quando o mesmo será vendido em praça pública pelo valor mínimo da avaliação, observadas as exigências legais. DADO e passado nesta cidade de Blumenau, aos vinte e oito dias do mês de abril de mil novecentos e setenta e um. Eu, (as.) Sérgio A. da Nóbrega, titular do cartório, o escrevi e assino.

Blumenau, em 28 de abril de 1971.

(as.) Protásio Leal Filho
Juiz de Direito da 2ª Vara
(as.) Sérgio Alberto da Nóbrega
Titular do cartório de Cível e Comércio

Ingresso da Grã-Bretanha no MCE pode ocorrer em 1973

JUIZO DE DIREITO DA SEGUNDA VARA DA COMARCA DE BLUMENAU

EDITAL DE CITAÇÃO COM O PRAZO DE TRINTA (30) DIAS

O DOUTOR PROTÁSIO LEAL FILHO, juiz de Direito da 2ª Vara da Comarca de Blumenau, Estado de Santa Catarina, na forma da lei, etc.,

FAZ SABER a EWAL MAESTRI, brasileiro, casado, residente em lugar incerto e não sabido, que por parte de RUY S. DEVITZ, brasileiro, casado, do comércio, residente e domiciliado nesta cidade, foi apresentada a este Juízo a petição de seguinte teor: "PETIÇÃO" Exmo. Sr. Dr. Juiz de Direito da Comarca de Blumenau, RUY S. DEVITZ, brasileiro, casado, do comércio, residente e domiciliado em Blumenau, por seus procuradores infra-assinados ("cujo instrumento de procuração) vem, muito respeitosamente, a presença de Vossa Excelência com fundamento no art. 238 inciso XIII C.P.C. promover a presente Ação Executiva contra Ewal Maestri, brasileiro, casado, do comércio, residente e domiciliado em Gaspar com estabelecimento localizado atrás do Engenho de Ar.oz Verde Vale Ltda., pelo líquido de certo de Cr\$ 11.500,00 (onze mil e quinhentos cruzeiros), representado pelas Notas Promissórias incluídas vencidas em 10 e 11 de Novembro de 1970 e não pagas visto ter sido impossível receber o crédito pelos meios suscitados. Isto posto, requer-se a Vossa Excelência que se digno de mandar expedir contra o executado acima, mandado executivo a fim de pagar, no prazo de vinte e quatro horas, o valor integral da dívida, acrescida de juros de 1% ao mês a partir do vencimento, custas e honorários de advogado na base de 20% sobre o valor da causa e demais cominações de direito sob pena de, não o fazendo, se proceda a penhora de seus bens, tantos quantos bastem para o pagamento do principal e demais ônus reclamados, ficando citada a mulher do executado, se casado for, na hipótese da penhora recair sobre bens imóveis, para todos os atos e termos até final execução. Protesta-se provar o alegado por todos os meios de prova em direito admitíveis, especialmente, depoimento pessoal do executado, sob pena de confissão, inquirição de testemunhas, junta de documentos, exames periciais, arbitramentos, etc. Dá-se a presente ação o valor supracitado, para efeitos fiscais, e que vai acompanhada de 3 documentos. Nestes termos. Pede Deferimento. Blumenau 28 de dezembro de 1970. (as.) Werner Greuel, Renato Wolff, (devidamente selado). "AUTO DE CITAÇÃO" Certifico que em cumprimento ao respeitável mandado retro, do MM. Dr. Juiz de Direito, dirigi à cidade de Gaspar, para citar Ewal Maestri e todo conteúdo da petição, e não consegui: tendo sido informado que eu mesmo, ausentei desta cidade, para lugar incerto e não sabido. E para constar lazei a presente certidão, que assino e dou fé. Blumenau, 12 de janeiro de 1971. Oficial de Justiça, Licínio Pereira. "PETIÇÃO DE FLS. 11" Exmo. Sr. Dr. Juiz de Direito da Comarca de Blumenau, Ruy S. Devitz, na ação executiva cambiária que move contra EWAL MAESTRI, (proc. nº 5/71), em atenção ao r. despacho de fls., vem, muito respeitosamente, por procurador infra-assinado, à presença de V. Excia. para requerer a citação do executado por Edital tendo em vista a informação do Sr. Oficial de Justiça, que o mesmo encontra-se em lugar incerto e não sabido. Nestes termos. Pede Deferimento. Blumenau, 18 de fevereiro de 1971. (as.) Renato Wolff. "DESPAÇO" J. Sim. Em 24.2.71. João Paulo Pasquali. Juiz Subst. em exercício. Em virtude do deferimento, foi expedido o presente edital com o prazo de trinta (30) dias, pelo qual fica citado EWAL MAESTRI, brasileiro, casado, atualmente residindo em lugar incerto, para que dentro de vinte e quatro horas, após o decurso do prazo concedido, contado da data da primeira publicação, pague a importância de Cr\$ 11.500,00 (onze mil e quinhentos cruzeiros), ou nomeie bens a penhora de que não fazendo dito pagamento será procedida a penhora em tantos bens quantos chegarem e bastem para o pagamento do principal, juros de mora, honorários de advogado e custas até final execução ficando citado outrossim, bem como sua mulher se casado for, para os demais termos de ação. Dado e passado nesta cidade de Blumenau aos doze dias o mês de maio do ano de mil novecentos e setenta e um: Eu, (as.) Euilina L. Silveira, Oficial Maior, o escrevi. e Eu, (as.) Sérgio Alberto da Nobrega, Titular do Cartório do Cível e Comércio o confiro e assino.

Blumenau 12 de abril de 1971. (as.) PROTÁSIO LEAL FILHO Juiz de Direito da 2ª Vara Blumenau, 12 de abril de 1971 (as.) SÉRGIO ALBERTO DA NOBREGA Titular do Cartório do Cível e Comércio EUILINA L. SILVEIRA

RADIO BLUMENAU

BACH, CHOPIN, BEETHOVEN
VOCE TERÁ AGORA UM ENCONTRO SEMANAL COM ÊLES...
FESTIVAL DE MÚSICA ERUDITA
SÁBADOS — 17,30 h.

UM ROTEIRO AO TURISTA INDICADOR COMERCIAL DE BLUMENAU

- ARTIGOS DOMÉSTICOS
Lojas Zadrozny S/A — XV de Novembro, 1244.
- AUTOMÓVEIS - AGÊNCIAS E CONSERTO
Volkswagen — Com. de Importação e Exportação Blumenau S/A. Rua Itajaí 881 — Fones 22-0750, 2-0757 e 22-0759.
Chevrolet — Casa Royal S/A. - Rua 7 de Setembro, 1368
- BOUTIQUES
Jane Pret a Porter Modas (Exclusivamente Imperchic e Cacharel) — Rua Petrópolis, 342.
- CAMISAS-LOJAS
Malharia Thiemann (Pósto de Vendas) — Rua João Pessoa, 1115.
- CHOCOLATE
Bomboniere Orion - Rua Marechal Floriano Peixoto, 32.
- CONFECÇÕES
Malharia Thiemann (Pósto de Vendas) — Rua João Pessoa, 1115.
- CHURRASCARIAS
Churrascaria e Bar Continental - Rua 7 de Setembro, 530
- CRISTAIS — LOJAS
CASA MOELLMANN S/A. - XV de Novembro, 1091.
- FARMÁCIAS
Drogaria e Farmácia Catarinense S/A. - XV de Nov. 542
Farmácia Sântitas — XV de Novembro, 521.
- FLÓRES — LOJAS
Lapinha Flores — XV de Novembro, 1503

REIKJAVIK, Islândia, 14 (UPI) — A Grã-Bretanha espera concluir até a metade desse ano suas negociações de ingresso no Mercado Comum Europeu (MCE), depois do "importante avanço" conquistado em Bruxelas, segundo disse ontem o chefe da delegação desse país nas negociações para a entrada na comunidade, Geoffrey Rippon.

"Damos um grande passo", disse Rippon ao chegar a capital islandesa, a fim de prestar informações aos associados da Grã-Bretanha na Associação Europeia de Livre Comércio. "Resta ainda uma lista relativamente pequena de problemas", acrescentou.

"Acreditamos que nesse verão (inverno no Brasil) superaremos os problemas mais difíceis, preparando o caminho para ingressar no MCE em primeiro de janeiro de 1973".

Rippon falou brevemente aos jornalistas sobre suas prologadas deliberações com representantes do MCE, antes de comparecer perante o conselho ministerial da Associação Europeia de Livre Comércio (EFTA). A Grã-Bretanha propôs a criação dessa associação, integrada por nove países, em 1960.

A EFTA deixará de existir depois do período de cinco anos de transição previsto para o ingresso britânico no MCE. As demais nações da EFTA estão também dispostas a cooperar com o MCE de uma ou de outra forma. Dinamarca e Noruega já seguiram o exemplo da Grã-Bretanha, solicitando o ingresso na Comunidade Econômica Europeia.

Rippon declarou que nas últimas negociações de Bruxelas foram realizados "grandes progressos". Explicou que, em primeiro lugar, chegou-se a um acordo sobre um período de transição para os produtos agrícolas, o que a Grã-Bretanha considera como uma garantia vital.

Acreditou que o MCE chegou a "um firme acordo" a fim de adotar disposições legais sobre o açúcar e outros produtos tropicais produzidos pelos associados da Grã-Bretanha na Comunidade Britânica, que ainda se encontram em vias de desenvolvimento.

Prega a união de países consumidores de petróleo

ATENAS 14 (UPI) — Um político grego, Spyros Markezinis, propôs ontem a criação de uma organização de países consumidores de petróleo para que negocie com a Organização de Países Exportadores de Petróleo (OPEP) os problemas de preços e outras dificuldades que surgem frequentemente entre os dois grupos.

Markezinis, ex-ministro de Coordenação, falando em uma reunião de empresários norte-americanos e diplomatas estrangeiros, disse que as companhias petrolíferas já não estão em posição de proteger os interesses dos países consumidores.

"O simples fato do petróleo estar estreitamente relacionado com o balanço

"CENTRAIS ELÉTRICAS DE SANTA CATARINA S/A" Setor Blumenau

A "CELESC" comunica aos senhores consumidores e ao público em geral que, DOMINGO DIA 16 DE MAIO CORRENTE, conforme discriminação abaixo, haverá falta de energia elétrica nas seguintes ruas e bicos adjacentes às mesmas, PARA MUDANÇA DE POSTES E REPAROS NAS LINHAS DE ALTA TENSÃO.

DOMINGO — DIA 16 — DESLIGADO DAS 7,00 às 13,00 horas

RUA SÃO PAULO — (A partir da Companhia Salinger até o final)

RUA HENRIQUE CLASEN

RUA MARCILLO DIAS

RUA CORONEL PEDERSEN

RUA SANTA CATARINA

RUA BAIA — (Até a rua Gustavo Salinger).

DESLIGADO DAS 7,00 AS 8,30 HORAS

RUA SÃO PAULO — (A partir da Fábrica de Acolchoados Almo Altemburg até a Cia. Salinger).

DESLIGADO DAS 7,00 AS 12,00 HORAS

RUA 2 DE SETEMBRO — (A partir da Metalúrgica Staedele até o final).

BAIRRO DA PORTALEZA — (Até o sr. Otto Persuhn)

RUA 1º DE MAIO

AVENIDA LISBOA

RUA 25 DE JULHO

RUA 15 DE AGOSTO

RUA 1º DE JANEIRO

— CELESC - SETOR BLUMENAU, 14 DE MAIO DE 1971 DIVISÃO DE ADMINISTRAÇÃO

- FOTOGRAFIAS — ARTIGOS E EQUIP.
Foto Dietz — Padre Jacobs, 10 (Junto à Torre da Matriz).
- HOTÉIS
GRANDE HOTEL BLUMENAU
Alameda Rio Branco, 21 — Fones: 22-0415 e 22-0288
HOTEL GLORIA
Rua 7 de Setembro, 954.
- LANCHONETES
KIPAO LANCHES — Rua 15 de Novembro, 461 — Galeria Busch. — Fone 22-0302
- LIVROS — LOJAS
Livraria e Gráfica do Vale S/A — Rua Marechal Floriano Peixoto, 31.
Tipografia e Livraria Blumenauense S/A. — XV de Novembro, 819.
- MALHAS — LOJAS
Malharia Thiemann (Pósto de Vendas) — Rua João Pessoa, 1115.
- MODAS — LOJAS
Malharia Thiemann (Pósto de Vendas) — Rua João Pessoa, 1115.
- SALÃO DE BELEZA - GRANDE HOTEL
Anexo ao Salão de Balmore no andar Social — Fones: 22-0415 - 22-0288.

Envenenados soldados com inseticida

TEGUCIGALPA 14 (UPI) — O exército de Honduras informou que 37 membros da guarda de honra do presidente da república morreram e 40 foram internados em estado grave nos últimos três dias por terem comido alimentos com inseticida.

Cinco médicos do exército de Honduras chegaram de Panamá com antídotos para os sobreviventes.

O exército explicou que os militares se envenenaram em La Paz, perto da fronteira com El Salvador, quando comeram alimentos intoxicados com palletoxin, um inseticida fabricado na Alemanha Ocidental.

O porta-voz do exército não deu mais detalhes sobre o incidente. O presidente Osvaldo López ordenou a abertura de um inquérito.

"Superado" o incidente Igreja - Estado no Peru

LIMA, 14 (UPI) — O Cardeal Juan Landrau Ricketts declarou ontem que a Igreja peruana considera "superado" o incidente surgido com a prisão do Bispo Auxiliador de Lima, Dom Luis Bambarén, acusado de ter incitado invasões de terras.

O Primaz da Igreja Católica peruana entrevistou-se com o Presidente Juan Velasco Alvarado, durante uma hora, no Palácio do Governo.

Dom Bambarén, conhecido como o "bispo das favelas", foi preso segunda-feira por ordem do ministro do Interior, General Armando Artola, que o acusou de ter promovido invasões de terras na localidade de Pamplona, situada a cerca de 13 quilômetros ao sul de Lima.

Artola acusou-o de ter incitado, durante um sermão, as invasões de terra ocorridas dois dias depois de um choque com a polícia em Pamplona, que deixou um saldo de um morto e vários feridos, quando as autoridades tentaram desalojar os participantes de uma invasão anterior.

Sábado passado, a polícia prendeu o padre norte-americano Carmelo de la Maza, da ordem Marikoll, por ter escrito uma carta aberta a Artola em que usou termos "ofensivos".

Tanto o bispo como o padre foram libertados, mas estão sendo processados pelo governo sob a acusação de "atear contra a tranquilidade pública".

Ao concluir sua entrevista com o presidente, o Cardeal fez a seguinte declaração à imprensa:

"Realmente, este penoso incidente está sendo superado. Os senhores por certo já sabem que o Ministro do Interior escreveu uma carta a Dom Bambarén e este já está respondendo."

"Com espírito cristão, Dom Bambarén

NOVENA PODEROSÍSSIMA AO MENINO JESUS DE PRAGA

Oh! Jesus que dissesse: Peça e receberá, procura e achará; bata e a porta se abrirá. Por intermédio de Maria Vossa Sagrada Mãe.

Eu bato, procuro e vos rogo, que minha prece seja atendida. (Menciona-se o pedido).

Oh! Jesus que dissesse: Tudo que pedires ao Pai em meu nome ele atenderá, por intermédio de Maria Vossa Sagrada Mãe eu humildemente rogo ao Vosso Pai em Vosso nome que minha oração seja ouvida. (Menciona-se o pedido).

Oh! Jesus que dissesse: O céu e a terra passarão, mas a minha palavra não passará. Por intermédio de Maria, Vossa Sagrada Mãe, eu confio que minha oração seja ouvida. (Menciona-se o pedido).

Rezar 3 AveMarias e 1 SalveMaria. Em casos urgentes essa novena deverá ser feita em horas (9h). Mandada publicar por ter alcançado várias graças.

M. J. C.

O SESI não é uma reparação pública, é uma instituição de direito privado mantida unicamente pelos empregadores.

Mensagem ministerial no "Dia das Comunicações"

Foi a seguinte a mensagem do Ministro das Comunicações, Coronel Hygino C. Corsetti, no último dia 5 de maio:

"Em recente decisão do Excelentíssimo Senhor Presidente da República, General de Exército Emilio Garrastazu Médici, foi oficializado o "Dia das Comunicações", a ser comemorado a 5 de maio, todos os anos. Transcorrendo hoje essa data, festejamos o "Dia das Comunicações" pela primeira vez em todo o nosso território.

Por que 5 de maio foi escolhido para ser o "Dia das Comunicações".

Mais que uma homenagem é um preito de reconhecimento ao Marechal Cândido Mariano da Silva Rondon, na sua data natalícia.

O "Dia das Comunicações" entra para o calendário do povo brasileiro, como um justo tributo a Rondon, o naturalista, o filósofo, cientista e o acauz e competente explicador do nosso território.

Rondon foi o comunicador por excelência, para quem servir era a melhor forma de atingir o ideal que o congoava: levar as comunicações e o entendimento aos mais reônticos e distantes pontos do Brasil e assegurar, assim, a união de todos os brasileiros.

Ano após ano, o "Dia das Comunicações" deverá representar para nós tempo de meditação sobre o passado, o presente e o futuro das comunicações nacionais.

Trabalhamos hoje para dar às futuras gerações melhores meios e maiores facilidades para a solução dos problemas nacionais e de cada um. Não podemos, no entanto, perder de vista as lições que Rondon nos legou através da sua vida e da monumental obra de integração nacional que realizou.

Os homens de comunicação de hoje, seguindo o exemplo de Rondon e removendo toda a sorte de obstáculos, estão levando as comunicações e os benefícios delas decorrentes aos irmãos brasileiros de todos os quadrantes. Devemos sempre em mente que essa tarefa de aproximar os brasileiros e de permitir que se entendam cada vez melhor tem por objetivo levar a todos a mesma palavra de entusiasmo pelo que é nosso e a certeza no grandioso futuro do Brasil, que está chegando e que pertencerá às gerações que ora estão se preparando.

A nessa juventude, diga a palavra final:

O Brasil é uma nação jovem, como também é o campo das comunicações. Hoje, apenas um punhado de homens trabalha nesse setor. Mais gente honesta, mais prôria ser feita. Dá a necessidade de que os jovens se preparem para uma refo car esse grupo.

Com lame, pois a juventude a que se volte para as comunicações, em todos os seus setores. Campo está aberto. As comunicações se reabrirão com imensa alegria, lhes entregarão grandes encargos e lhe proporcionarão comunicações sem par de participação ativa em da realização desse grande ideal de todo o novo brasileiro: Integração Nacional!

Dr. Wilson Holtrup Santhiago

CRM. 970 — C.P.F. — 0037736309

OLHOS — DOENÇAS E OPERAÇÕES

Refracção em geral — Prescriçã de lentes de contacto. — Crio-cirurgia na operação de catarata — Bataterapia — Cirurgia do estrabismo — Ortopática (exercícios para estrabismo) Neuro - Oftalmologia.

Curso de Especialização em Oftalmologia pelas Faculdades de Medicina da Universidade Federal do Paraná, Faculdade de Ciências Médicas e Evangélica do Paraná.

Assistente do Prof. Paula Soares FV. (2 anos) Curso de deslocamento da retina em Belo Horizonte, serviço Prof. Hilton Rocha.

Membro da Sociedade Brasileira de Oftalmologia CONSULTÓRIO: HOSPITAL SANTA ISABEL HORÁRIO: 9 às 12 horas e das 15 às 18 horas. Atende com hora marcada pelo Fone: 22-1625.

FOTO MAREK

Reportagens e Caricatos
Albums da nupcias e outras
Atende a qualquer hora
Rua São Paulo, 2963
Fone: 22-0826

Tributo da ECT às mães

A Empresa Brasileira de Correios e Telégrafos lançou dia 9, domingo, às 9 horas, na Feira Filatélica do Passado Público e simultaneamente em todas as Diretorias Regionais, um selo comemorativo ao Dia das Mães, com o valor de Cr\$ 0,20 e tiragem de um milhão de exemplares.

A exemplo dos anos anteriores a ECT, solidarizando-se às homenagens prestadas a grande data, resolveu lançar um selo que simboliza todo carinho e afeto, a criação santificada que deu a humanidade, o sentido exato, a verdadeira razão de ser da própria vida.

Desenhado por Waldyr Guarnido, o selo mostra a imagem da Virgem Maria segurando o Menino Jesus. Foi impresso em off-set, pela Casa da Moeda do Brasil, em policromia, papel coube e formato retangular vertical.

A tiragem é de 1.000.000 de selos, tendo cada folha 64 selos e picotagem de 26 x 44 mm.

RECAUCHUTAGEM

DESENHO G-8 SOMENTE NA

TYRESOLES

AGORA TAMBÉM PARA
CHEVROLET "OPALA"

RUA SÃO PAULO, 777 — TEL: 22-1240

500 participantes na Va. Convenção dos Lojistas

JOAQUINA — (Das envia- dos especiais J. Cecconi e Alfredo Otto Flatau)

Em sessão solene na noite de ontem, foi instalada oficialmente a Vª Convenção do Comércio Lojista de Santa Catarina, com a participação de aproximadamente 500 convencionistas de todo o Estado.

A maior Delegação é de Florianópolis, com 34 convencionistas que fretou avião especial para participação na Convenção. Como convidados especiais, participa uma caravana de Diretores Lojistas da cidade de Passo Fundo, do Rio Grande do Sul.

A parte social da convenção teve seu início às 21,30m de ontem, com um coquetel no Clube Cruzeiro.

Ontem, às 9 horas, no Cine Avenida foi instalada a mesa Diretora da Convenção,

sob a presidência do Dr. Márcio Pereira Oliveira, Presidente do Clube de Diretores Lojistas da região Alto Vale do Itajaí, em Santa Catarina. Na sequência, foram proferidas cinco conferências sob os mais diversos temas, de incluindo-se um Curso Especial de Psicologia de vendas.

Na noite de ontem, às 21 horas, houve uma apresentação da Sociedade de Cultura Artística de Joaçaba, no Clube Cruzeiro, e um jantar de confraternização no Clube 10 de Maio.

PARTICIPANTES
Participam da Vª Convenção do Comércio Lojista de Santa Catarina, as seguintes representações municipais: Araranguá, Blumenau, Braçoque, Caxador, Chupungui, Conceição, Criciúma, Curiúbanos, Florianópolis, Itajaí, Jaguaré do Sul, Joaçaba, Herval do Oeste, Joinville, Lages, Rio do Sul, S. Carlos, Timbó, Tubarão, Videira, e Xanxerê.

AUTORIDADES

Dentre as autoridades estaduais que estão na Capital do Oeste, prestigiando o conclave, destacam-se os Srs. Dr. Sérgio Uchôa de Casteleja, Secretário da Fazenda, Dr. Alides Abreu, Secretário do Desenvolvimento, Dr. Glauco Olinger, Secretário da Agricultura, e os conferencistas, Srs. Juan Michirlian, Secretário Executivo do Conselho Nacional dos Clubes de Dirigentes Lojistas e Roberto Lacerda, Diretor do Serviço Social do Comércio.



BLUMENAU, 15 DE MAIO DE 1971



A HORA DA POSSE: O Sr. Antônio Pereira Oliveira é o novo Diretor do Departamento Autônomo de Turismo, em meado que foi pelo Governador Colombo Machado Salles em substituição ao Sr. Lázaro Bartolomeu. Jovem dinâmico e profundo conhecedor do "metier", teve uma posse bastante concorrida, comparecendo ao ato altas autoridades e personalidades ligadas ao turismo em Santa Catarina. O Chefe do Executivo do Estado foi representado na solenidade pelo Dr. Victor Fernando Sasse, Secretário do Governo, que empossou o novo Diretor do DEATUR. Na foto, o Sr. Antônio Pereira Oliveira quando assinava o documento relativo à sua condução ao cargo de dirigente máximo do Departamento Autônomo de Turismo.

A partir deste mês há majoração: tarifas de água

Declarações prestadas ontem pelo Engenheiro Edmilson Fonseca, do Serviço Autônomo Municipal de Água e Esgoto (SAMAE) a respeito da majoração das tarifas de água, em nossa cidade.

Este aumento é consequência do novo Salário Mínimo, pois o Artigo 36 do Regulamento daquela Autarquia diz o seguinte: "As tarifas mensais de consumo de água e de esgotos sanitários serão calculadas e lançadas de acordo com as respectivas categorias (domiciliar, comercial e industrial) pelos valores equi-

valentes a percentuais do Salário Mínimo vigente na região".

PERCENTUAIS

São os seguintes os percentuais por categoria de serviços: 1) SERVIÇO DOMICILIAR — valores mensais — tarifa mínima até 15 metros cúbicos, 3,5% do Salário Mínimo. Em caso de excesso ou seja gastos superiores a 15 metros cúbicos mensais, este excesso é assim calculado: de 15 a 30 metros cúbicos, 0,23% do Salário Mínimo por metro cúbico e de 31 metros cúbicos em diante, 0,25% do Salário Mínimo, por metro

cúbico. 2) SERVIÇO COMERCIAL — valores mensais — tarifa mínima até 30 metros cúbicos, 8,75% do Salário Mínimo. Para excessos, de 31 a 60 metros cúbicos, 0,29% do Salário Mínimo por metro cúbico e de 61 metros cúbicos em diante, 0,44% do Salário Mínimo por metro cúbico. 3) SERVIÇO INDUSTRIAL — valores mensais — tarifa mínima, até 60 metros cúbicos, 21% do Salário Mínimo por metro cúbico. Excesso: de 61 metros cúbicos a 120 metros cúbicos, 0,35% do Salário Mínimo por metro cúbico. De 121 metros cúbicos em diante, 0,4% do Salário Mínimo por metro

cúbico.

VALORES

Em resumo são os seguintes valores em cruzéis para as tarifas mínimas mensais: 1) Domiciliar — até 15 metros cúbicos, Cr\$ 7,31; 2) Comercial — até 30 metros cúbicos, Cr\$ 18,27; 3) Industrial — até 60 metros cúbicos, Cr\$ 43,86.

Sobre as tarifas incidem 15% de Quota da Previdência e uma taxa de conservação de hidrômetro com os seguintes valores para cada categoria: 1) Domiciliar — Cr\$ 0,42; 2) Comercial — Cr\$ 0,84; 3) Industrial, Cr\$ 1,77.

Recurso do ex-Prefeito de Bedito Nôvo espera parecer da Procuradoria

O recurso de Mandado de Segurança, interposto pelo ex-Prefeito Municipal de Bedito Nôvo Sr. Will e em Gelhart, da decisão do Juiz de Direito da Comarca de Timbó, Dr. Calixto Antônio Ferreira da Cunha, que o julgou improcedente, está no Tribunal de Justiça do Estado em Florianópolis, onde será julgado em grau de recurso.

Após conhecimento do parecer da Procuradoria Geral do Estado, a matéria passará ao relato, Decemba gado Ivo Schill, que estudará novamente o processo, quando então será julgado pelo Tribunal de Justiça.

Não pôde o Secretário do Tribunal emitir uma data para a conclusão do referido processo, haja vista que o mesmo ainda permanece na P.O. e adora. Adiantou, entretanto, que logo seja dado o parecer, pela Procuradoria, em novos dias ocorrerá o julgamento final pelo T. Juiz.

RONDA POLICIAL

(ADEMAR DE SOUZA)

Uma motocicleta pilotada pelo Guarda de Trânsito Renato colidiu ontem com a porta de um Volkswagen, aberta imprudentemente pelo seu motorista, após este estacionar na Rua 15 de Novembro. Projetado ao solo, o Guarda escapou de ser atropelado por outro Volkswagen, que igualmente desceu a Rua 15, tendo contudo a motocicleta sido atropelada, com prejuízos avaliados em Cr\$ 300,00.

ASSALTANTES

Assaltantes entraram ontem na Casa Comercial de Carlos Wuick, em Itoupava Central, roubaram pacotes de cigarros, roupas e jóias, saindo pela porta dos fundos. A polícia foi informada do furto mas não dispôs de pistas.



Evêlasis Vieira entre Escolares
— Incentiva as mais elogiáveis da Relação Pública da Prefeitura e que teve, desde logo, o apoio do Prefeito Evêlasis Vieira, foi a de trazer à Prefeitura Municipal, remanejando alguns de uma das escolas da rede de ensino do Município, especialmente as do interior mais distantes, para que as crianças pudessem conhecer os diversos setores da administração pública, inclusive o museu, a biblioteca pública e, por último,

o próprio Gabinete do Prefeito. O flagrante mostra o momento do encontro entre o Prefeito e Evêlasis Vieira em animada palestra no Salão Nobre: foram 43 escolares da Escola Isolada Júlia Pires, de Encanto Alto, situada a 35 quilômetros do centro da cidade. Ressalte-se a nota que tais visitas se têm constituído em motivo verdadeiramente festivo para as crianças, a maioria das quais nem conhece em geral a cidade e, pela primeira vez, vem ao Centro Urbano.

Salão de Artes Gráficas apresenta muitas novidades

A reportagem de CIDADE DE BLUMENAU, mantém em contato com o Sr. Bruno Germer, Diretor da Gráfica 12 SA, Indústria e Comércio e da Regional de Santa Catarina da ABIGRAF, que juntamente com os Srs. Rolf Wirth e Mario Germer, esteve em São Paulo, participando do V Salão Internacional de Embalagem e IV Salão Internacional de Artes Gráficas, Papel e Celulose.

Disse inicialmente que mais de 500 empresas internacionais e nacionais provenientes de 17 países estão expondo "naquilo" e material para indústrias alimentícias e de bebidas farmacêuticas, química em geral, eletro domésticos, embalagem, gráfica, papel, agro-indústria, imprensa, cartagem, casas editoriais, tipografias papelerias, diechérias, fotolitos, etc...

E salientou: "Interessamo-nos particularmente com o material de indústria gráfica e o que mais nos impressionou,

foram os aparelhos de foto-composição inovações nos diversos sistemas, e que com certeza, vão revolucionar todos os tipos de composições tipográficas".

Mais adiante acrescentou: "Os países que mais se destacam nas Feiras são: Austrália, Bélgica, Brasil, Checoslováquia, Dinamarca, Estados Unidos, França, Holanda, Inglaterra, Itália, Japão, Noruega, Alemanha, Suécia, Suíça e União Soviética".

Finalizando o seu relato de impressões sobre o V Salão Internacional de Embalagem e IV Salão Internacional de Artes Gráficas, Papel e Celulose, que se encerra amanhã, o Sr. Bruno Germer acrescentou textualmente: "Mantive muitos entendimentos em São Paulo com os expositores, e estamos agora, estudando algumas inovações para se saber da possibilidade de aplicação em nossa Indústria, em Blumenau.

Encontro de presidentes

BOGOTÁ, 14 (UPI) — Os presidentes da Colômbia, Misael Pastrana Borrero, e Brasil, Emílio Garrastazu Médici, se encontraram na fronteira amazônica dos dois países, em data ainda não fixada.

A informação foi prestada pelo ministro de Relações Exteriores, Alfredo Vasquez Carrizosa, que

acrescentou que se projeta uma reunião de presidentes de países do grupo andino para os próximos meses.

O ministro colombiano deu a entender que a reunião dos presidentes da área andina, que se realizará em Bogotá, coincidirá com a visita do manda-

Sugerida a fundação de Cia. de Reflorestamento

Foi sugerido anteriormente, pelo Dr. Armando Bauer Liberato, na reunião da Comissão Municipal de Desenvolvimento Econômico, a necessidade de incentivo e apoio, por parte da CMDE, a iniciativa de fundação de uma grande Companhia de Reflorestamento com base, principalmente, nas vantagens e benefícios proporcionados pelo Decreto-Lei 1134 de 16.11.1970, que reformula a sistemática dos Incentivos Fiscais para reflorestamento, dando margem à que sejam aplicados no desenvolvimento local grande soma de recursos dedutíveis do Imposto de Renda.

Afirmou ainda, o Dr. Armando Bauer Liberato, a importância de se conscientizar o investidor blumenauense de que deve optar em suas declarações de Renda, seja Pessoas Jurídicas ou Físicas, pelo reflorestamento, pois desta forma tais recursos permanecerão aqui, e conseqüentemente

serão aplicados em projetos de grande importância econômica e social para a região.

Asseverou ainda, que "podemos produzir matéria prima indispensável a diversos ramos industriais, além de criar a curto prazo grande número de novos empregos".

Ficou decidido, que a instalação da Passarela estará a cargo do Engenheiro Erico Fadel, com supervisão da DOP.

Ministros receberam Governador Colombo Salles

O Governador Colombo Machado Salles foi recebido, ontem, em sua residência, na Fazenda, Dr. Antônio Delfim Neto. Na ocasião, declarou o Ministro estar acompanhando o desenvolvimento de Santa Catarina nos últimos tempos, visto indiciar a expansão da economia estadual, na ordem de 20%, considerou excelente.

O Chefe do Poder Executivo do SC esteve também com o Ministro do Interior, Costa Cavalcanti, com quem manteve contatos relativos ao planejamento local

integrado das micro-regiões catarinenses.

Estando concluídos os estudos relativos ao planejamento e à programação financeira, o Governador Colombo Salles apresentou ao Ministro Delfim Neto, um quadro expositivo da mobilização de recursos imprescindíveis à implantação do Projeto Catarinense de Desenvolvimento, prevista para a semana vindoura.

OS RECURSOS

O Ministro recebeu do Governador um demonstrativo

das carências catarinenses a curto, médio e longo prazos, do qual se deu origem o Projeto. Os recursos a curto prazo se destinam ao atendimento das necessidades do Tesouro, tendo o Ministro da Fazenda concordado com as pretensões do Estado nesta área. No que diz respeito aos recursos a médio e longo prazos, o Ministro os considerou e reconheceu a sua viabilidade, aceitando do Governador Colombo Salles o entendimento de que as particularidades de sua organização decorrem natural-

mente da execução do Projeto momentaneamente nas três grandes metas visadas pelo Governo do Estado: Transportes, Telecomunicações e Energia.

REFORÇO DA ESTRUTURA FINANCEIRA

Segundo o titular da Fazenda, a complementação do sistema financeiro estadual é um apelo viável, mas sobretudo necessário ao pleno incremento do Estado.

As bases do sistema financeiro de Santa Catarina estão assentadas atualmente

sobre o Banco do Estado, a Caixa Econômica Estadual, o BRDE e a Companhia Catarinense de Crédito, Financiamento e Investimentos.

Conquanto prevê o PCD, no decorrer dos próximos meses surgirão mais três organismos destinados a complementar a estrutura financeira: o Banco de Desenvolvimento, o Banco de Investimentos e a Companhia de Crédito Imobiliário.

REGIÕES PARTICIPARÃO DO PLANEJAMENTO

Definição os termos de

um convênio a ser firmado entre o Governo do Estado e o Governo da União, através do Ministério do Interior, o Governador Colombo Machado Salles foi recebido pelo Ministro Costa Cavalcanti, ontem.

O convênio visa a realização do planejamento local integrado das 12 micro-regiões do Estado, dentre as quais apenas a Grande Florianópolis e a região de Joinville já têm seus planos concluídos.

O convênio evidencia a participação das comunida-

Resenha

A sociedade do Vale do Itajaí foiabalada no último sábado com o desalojamento de duas benquistas pessoas: Sra. Ida Campos, residente no Balneário Camboriú, e Sr. Oscar Kirsten, residente em Rio do Sul.

A primeira era gestora de Dimas e Eliana Campos e o segundo era pai dos Srs. Aldo e Dr. Osny Gil Kirsten.

Em Assembléia Geral a ter início às 9 horas, no Cine Teatro Dom Bosco, na cidade de Rio do Sul, será fundada hoje a Cooperativa Regional Agropecuária Alto Vale do Itajaí Ltda.

Estarão presentes à Assembléia de Fundação agricultores e pecuaristas de todo o Alto Vale do Itajaí, além de autoridades ligadas ao Cooperativismo em Santa Catarina.

Objetivando motivar o debate em torno de problemas da juventude, o Centro de Juventude Porta Aberta promoverá, no mês de julho, o IV Congresso da Juventude de Santa Catarina. Estão programadas palestras a cargo de renomados nomes do cenário político e cultural brasileiro. Os dias serão 29, 30 e 31 de julho.

O Encontro Regional Sul, iniciado ontem em Curitiba, e que reúne Médicos do Paraná, Rio Grande do Sul e Santa Catarina, procura um reconhecimento oficial dos Ministérios da Saúde e Educação, além da aceitação da profissão de médico residente, distinção da categoria, melhor recompensa salarial e valorização da Residência, dentro da própria classe médica. O Encontro realiza-se no Hospital das Clínicas.

Segundo se anunciou na Capital do Estado, o Governo não pretende competir com o poderio da Loteria Esportiva, que possivelmente será instalada em Santa Catarina a partir do próximo mês.

Propala-se ainda, que a LOTESC dificilmente chegará a vender um só bilhete, haja visto a intenção do Governo do Estado em fechá-la dentro em breve.

Fazendo parte de sua programação normal, a Legião de Maria de Blumenau realizará domingo às 14 horas, a sua reunião mensal. Dirigentes da Cúria, órgão coordenador de todos os grupos que funcionam nos bairros do Garcia, Itoupava Norte, Fortaleza, inclusive no centro da cidade e da vizinha cidade de Gaspar, convidam legionários para comparecerem a esta reunião, para conjuntamente decidirem sobre as iniciativas da Associação.

Organizadores do Concurso Miss Santa Catarina estiveram na tarde de ontem na Prefeitura Municipal de Blumenau, debatendo com o Diretor do Gabinete de Relações Públicas tópicos dos trabalhos de preparação, especialmente a divulgação da PROEB, para a realização de certa-me da beleza.

A Associação Brasileira de Enfermagem Seção de Santa Catarina, através das Enfermeiras e Auxiliares de Blumenau, em comemoração à Semana da Enfermagem promoverá às 19 horas de domingo, na Igreja-Matriz de São Paulo Apóstolo a Celebração Eucarística.