MAIS DE 30 PESSOAS MORRERAM AO EXPLODIR UM AVIÃO DA FAB

CAFASC promove lançamento

O Grupo Executivo Estadual da CAFASC - Campanha da Febre Aftosa de Santa Catarina, fará o lançamento oficial no próximo mês, da 13a. Fase — Expansão em diversos Municípios.

As solenidades de lançamento, que contarão com a presença de criadores, produtores rurais, técnicos e o Coordenador Nacional da Campanha Contra à Febre Aftosa, estão programadas da seguinte maneira: dia 3, às 10 horas, em Tijucas e às 16 horas em Blumenau; dai 4, às 11 horas, em São Miguel d'Oeste.

CIDADE DE BLUMENAU

Diretor: NAGEL MILTON DE MELLO

Ano II — Blumenau, 5ª-feira, 29 de Abril de 1971 — Número 790

MANAUS (AJB) — Um avião da Fôrça Aérea Brasileira, prefixo K-118, explodiu ontem, às 8h10m, com cêrca de 80 passageiros a bordo dos quais 46 escaparam com vida.

O aparelho, um DC-6, incendiou-se na cabeceira da pista ao retornar com pane no motor direito, depois de já ter voado durante uma hora. O aparelho da FAB dirigia-se ao Rio, onde deveria chegar na tarde de ontem.

Soldados do Exército e bombeiros trabalharam intensamente no combate às chamas e na tentativa de salvar os passageiros. A maioria dos cadáveres seja constituído de mulheres, segundo informou uma testemunha da tragédia.

COMO OCORREU

O Comandante do aparelho da FAB, Coronel Teixeira Leite, revelou aos seus superiores que a tragédia começou com uma leve trepidação no motor direito quando o avião se encontrava a 50 minutos de vôo de Manaus em direção ao Rio. Mas, depois, vendo à curta distância que o separava de Manaus, resolveu voltar sem que os passageiros pressentissem.

Quando pousou, ao chegar ao fim da pista o avião teve seu motor completamente envolvido pelas chamas. O próprio Comandante deu instruções aos passageiros para sairem pela porta de emergência, um por um, mas o pânico generalizou-se a bordo e pràticamente todos os 73 passageiros levantaram-se de uma só vez.

Disse o Coronel Teixeira Leite, com as mãos queimadas pelo fogo, que muita gente saía pelo lado dominado pelas chamas e só os mais equilibrados, provàvelmente os 46 sobreviventes, na sua opinião, é que se submeteram à disciplina, descendo pela corda. O avião estava pràticamente vazio quando os soldados da Aeronáutica se aproximaram com os extintores.

Uma senhora resolveu voltar para apanhar sua valise quando a aeronave explodiu. Quem estava ao alcance da explosão morreu logo, alguns se queimaram e outros se jogaram na pista com a cobertura das mangueiras dos soldados.

Da explosão sobrevieram labaredas azuladas que destruíram totalmente o aparelho. Todos se afastaram em meio à fumaça e nesse instante dezenas de carros da Polícia Militar, Exército e Bombeiros entraram na pista e imediatamente isolaram o aparelho sinistrado.

O ASSASSINO

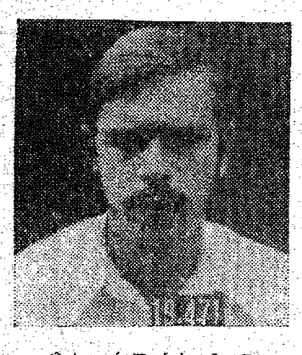

Êste é Enésio de Souza, que confessou-se ao ser prêso ontem co-autor do bárbaro latrocínio da noite de segunda feira em Indaial, onde foi vítima o profissional do volante Gabriel Honrogoso.

Internado no Hospital Universitário, Enésio de Souza está fora de perigo. Ao ser prêso, travou luta corporal com o Delegado de Ilhota, Sr. Lauro Olímpio Inácio, que para prendê-lo teve de disparar a arma atingindo-o com dois tiros. (Pormenores na 8ª página.)

"Deutsche Welle" enaltece trabalho de Blumenau

Recentemente estêve visitando a cidade de Blumenau e o Vale do Itajaí, o Sr. Werner Bader, Diretor de Programação da Deutsche Welle, que aqui prolongou sua estada por 4 dias, contrariando inclusive o seu roteiro de visitas na América do Sul.

O Sr. Zimmermann, Cônsul da Alemanha em Curitiba, acaba de informar à imprensa, que o Sr. Werner Bader, já de retôrno à Europa, ocupou os microfones da Deutsche Welle, às 21:40 horas do dia 22, proferindo palestra sôbre Blumenau e o Vale do Itajaí em língua alemã.

Na oportunidade, ressaltou o Sr. Bader a magnífica impressão que lhe causor o desenvolvimento de tôda a área do Vale, mormente o sistema de govêrno do Prefeito Evelásio Vieira, bem como a atividade marcante dos comerciantes e industriais de Blumenau, que procuram insuflar uma nova mentalidade nos destinos de sua terra. Ressaltou ainda a impressionante atuação dos membros do Conselho Municipal de Desenvolvimento Econômico, que não medem esforços por captar novas energias para o progresso da região.

Lembremos que o Sr. Werner Bade, quando aqui estêve em fevereiro, participou de uma reunião com o Conselho de Desenvolvimento Econômico, assim como manteve contatos diretos com empresários, comerciantes e universitários blumenauenses.

A palestra do Diretor de Programação da Deutsche Welle tem significação de real valor para Blumenau, por se tratar de uma emissora de rádio cuja potência pode ser medida pela sua quantidade de ouvintes, tanto na Europa, como nos demais continentes.

Conviria, por outro lado, salientarmos a importância de o blumenauense sempre acolher bem a seus visitantes, quer do exterior, quer do País, que aqui vêm para um conhecimento próximo do que e como se faz em Blumenau, porquanto o bem-acolher pode recurtir de modo favorável para o progresso do Município.

As informações do Cônsul Zimmermann foram confirmadas em Blumenau pelo Sr. Joseph Lindig, Cônsul da Alemanha em nossa Cidade.

Médici em Blumenau: dia 10

Procedentes de Joinville, chegaram ontem a Blumenau por volta das 19 horas, os emissários do Gabinete Civil da Presidência da República, que a partir das 8 horas de hoje, na Prefeitura Municipal estarão elaborando o programa da visita presidencial a esta cidade.

A comitiva, composta de aproximadamente 20 pessoas, é chefiada pelo Coronel Momgatto e pelo Embaixador Taumnais, Chefe do Cerimonial da Presidência da República, foi recepcionada defronte ao Grande Hotel Blumenau, pelos Srs. Evelásio Vieira, Prefeito Municipal; Capitão Lineu Negraes, do 1º/23º Regimento de Infantaria; José Gonçalves, Chefe do Gabinete de Relações Públicas da Municipalidade e Oscar Jenichen, Redator de CIDADE DE BLUMENAU.

O Presidente Emílio Garrastazú Médici, deverá chegar a Blumenau no dia 10, às 15 horas, pernoitando em nossa cidade, da onde no dia posterior embarcará do Aeroporto "Quero Quero", que foi vistoriado e considerado em perfeitas condições, para o Rio de Janeiro.

Blumenauenses choraram a morte de seu ex-prefeito

Desde às 17 horas de têrça-feira, quando o corpo do ex-prefeito municipal Frederico Guilherme Busch Júnior ficou em câmara ardente no salão nobre da Prefeitura Municipal, centenas de pessoas acorreram àquele local para prestarem ao saudoso homem público a derradeira homenagem.

Cenas comoventes e manifestações de pezar visíveis na fisionomia de amigos e correligionários, que por longos anos conviveram com Busch Júnior, misturavam-se às lágrimas. Assim foi durante todo o velório.

HOMENAGEM DA CÂMARA

Antes mesmo de iniciar a sessão da Câmara, o Presidente Wolfgang Jensen e todos os vereadores compareceram à ante-sala do Gabinete Executivo, oportunidade em que expressaram oficialmente as condolências à família Busch, sendo que às 20 horas, aberta a sessão, fêz-se um minuto de silêncio, após o que a Presidência encerrou a reunião da Câmara em sinal de luto.

POVO ACOMPANHOU A PÉ

O féretro saiu exatamente à hora marcada, ou seja, às 10 horas, tendo percorrido o seguinte trajeto: Rua Quinze, Alameda Duque de Caxias e Rua Amazonas. O povo seguiu a pé até o Cemitério Evangélico, onde finalmente o corpo de Frederico Guilherme Busch Júnior foi dado à sepultura.

ORAÇÃO COMOVENTE

O historiador José Fer-

Conclui na 7ª página

Polícia evitou que um chinês fôsse levado a fôrça a Pequim

PARIS (UPI) — As autoridades francesas "libertaram" ontem das mãos de um grupo de funcionários comunistas chineses um jovem técnico dessa nacionalidade que havia sido narcotizado e estava sendo conduzido a um avião com vôo programado para Xangai.

Uns 50 guardas de assalto, tendo ao ombro seus fuzis, abriram passagem entre os gesticulantes funcionários chineses para libertar o jovem e impediram suas reiteradas tentativas de invasão da Delegacia de Polícia do Aeroporto de Orly.

O indivíduo, cuja idade se calcula nuns 30 anos, foi descrito pela polícia como um desertor potencial que já havia estabelecido contato com a Embaixada da França na Argélia, onde trabalhava como perito em cooperação técnica.

A polícia acrescentou que a Embaixada francêsa em Argel havia rejeitado o pedido de asilo do jovem e que seus compatriotas se dispunham a conduzí-lo, aparentemente, à China Comunista, para impedir que pudesse desertar em algum outro lugar.

O chinês, cuja identidade não foi revelada, será conduzido a um hospital e interrogado sôbre seus planos, uma vez que volte a si das drogas.

Informadas prèviamente, segundo parece, a Polícia Secreta e a do Aeroporto de Orly se incumbiram do indivíduo que era conduzido a um avião paquistanense sob escolta de sete chineses de aspecto rude.

As autoridades disseram que um médico do aeroporto examinou o técnico e o encontrou em estado de absoluta prostração por efeito de alta dose de drogas.

Os informantes precisaram que as mãos do chinês tinham numerosas picadas de injeções.

A Embaixada chinesa em Paris enviou vários funcionários ao aeroporto para somá-los aos membros da escolta que aparentemente viajou de Israel.

Todos os esforços para convencer as autoridades francesas no sentido de que entregassem o homem, contudo, foram inúteis.

Govêrno quer ação convergente das administrações estaduais

BRASÍLIA (AJB) — O Presidente Médici pronunciou ontem um pequeno discurso de improviso perante os secretários de planejamento dos Estados, reafirmando sua convicção de que o trabalho coordenado entre a União e os governos estaduais dará resultados satisfatórios.

O Chefe do Govêrno atribui à sua equipe de govêrno, que êle descreveu como «selecionada e harmônica», grande parte dos êxitos de sua administração, e disse que nos contatos com os seus auxiliares nunca impõe suas idéias, preferindo debater com êles em busca de soluções.

O Ministro Reis Veloso apresentou ao Chefe do Govêrno os secretários de planejamento e pronunciou algumas palavras sôbre a reunião aqui realizada.

«Estamos procurando fazer funcionar — disse o Ministro do Planejamento — o que já se convencionou chamar de federação da integração, como forma de melhor realizarmos o programa nacional de desenvolvimento.»

Reis Veloso considerou alvissareiro o fato de que os representantes dos Estados tivessem vindo a Brasília capacitados para uma troca de experiência com a União, trazendo os seus planos administrativos e sua programação financeira.

O Presidente Médici, em sua alocução, lembrou que antes mesmo da posse dos novos governadores, lhes explicara qual a filosofia de seu Govêrno, transmitindo-lhes «nossa experiência em um ano de govêrno com uma equipe bastante selecionada e harmônica, cerrada em tôrno da minha pessoa».

Observou o Sr. Médici que nunca procurou impor suas idéias a essa equipe, preferindo sempre discutir com todos as soluções mais adequadas aos problemas.

«O Ministro Reis Veloso — disse o Presidente — é uma peça fundamental do meu Govêrno. Êle recebeu desde o início instruções de coordenar os Estados com a União, para um trabalho convergente e nunca divergente ou paralelo».

Lembrou que a reunião dos secretários de planejamento era a segunda realizada em Brasília nessa mesma linha de integração, pois há duas semanas aqui estiveram os secretários de agricultura dos Estados. E concluiu:

«Não tenho dúvida de que os resultados destas reuniões serão excelentes, abrindo de fato uma nova era em cada unidade da Federação».

POLÍTICA NACIONAL DE SAÚDE

SOB o título acima, a Agência Nacional está distribuindo editorial que analisa a filosofia do Govêrno, cuja íntegra é a seguinte:-

A ELEVAÇÃO dos padrões sanitários do povo brasileiro inser-se os objetivos prioritários da ação do Govêrno do Presidente Médici. O entendimento de que a saúde não é simples fator de bem estar, mas um investimento de alta rentabilidade social, que se coloca nos fundamentos da infra-estrutura do processo de desenvolvimento, levou o Ministério da Saúde a desenvolver em todo o País amplo programa de atendimento das necessidades básicas do povo, neste setor.

REVELOU recentemente o Ministro Rocha Lagoa que as linhas mestras da política nacional de saúde orientam-se para dois grandes objetivos. O primeiro é o trabalho de saúde pública, eminentemente preventivo, que se faz pelo combate às doenças transmissíveis, pela intensificação das obras de saneamento e pela educação sanitária. O outro é de assistência médico-hospitalar, que se procura tornar melhor e mais eficiente, pelo reaparelhamento do sistema de proteção e recuperação da saúde, pela expansão da rêde de unidades sanitárias e medidas de proteção à maternidade e à infância.

SUBSIDIÀRIAMENTE, está também o Govêrno atento ao problema do alto custo dos medicamentos e cogita de fabricar remédios para vendê-los às faixas menos favorecidas da população. Medicamentos considerados essenciais e que vão desde o comprimido analgésico até certos tipos de antibióticos deverão ser fornecidos aos trabalhadores a preços até 65% abaixo dos níveis do mercado. A filosofia do Govêrno do Presidente Médici neste setor consagra o princípio de que a saúde não pode constituir privilégio de alguns, mas é uma aspiração legítima da sociedade. A assistência médica tornou-se um direito de todos e ao Estado incube prestá-la na medida de suas possibilidades.

O CONCEITO de que a saúde é uma questão individual, o bem mais precioso de uma pessoa, complementa-se, hoje pela idéia de que é também patrimônio de tôda a Nação. Sem saúde não há energia para o trabalho e sem trabalho não há produção nem progresso. Interromper o círculo vicioso da doença que gera pobreza, que por sua vez gera mais doença, é a grande missão da política nacional de saúde.

CONVITE PARA MISSA

Reneo Laux - espôsa Eva Buerger Laux, seus filhos Gerson e Armando Cezar, agradecem as manifestações de pezar recebidas por ocasião do passamento de seu querido filho e irmão

CARLINHOS

e convidam para Missa de 7º Dia que mandarão celebrar dia 30-04-71, na Igreja Matriz de São Paulo Apóstolo, às 19 horas.

Por êste ato cristão

NOSSOS AGRADECIMENTOS.

Digitalizado pelo Arquivo Histórico José Ferreira da Silva - Blumenau/SC

Vida Social

(por MIRIAM TONET)

FAZEM ANOS HOJE:

Dr. Maximiliano Teodoro Morgenstern, Juiz de Direito da Comarca de São Bento do Sul — Sr. Ricardo Schwanke, ex-Coletor Estadual de Blumenau — Sra. Sibila Doebeli, espôsa do Sr. Hauz Doebeli — Sra. Elza Annuseck, espôsa do Sr. Waldemar Annuseck — Elizabeth Rosemari Hartmann, filha do casal Fritz-Cacilda Hartmann — Sr. Edmundo Torres, Chefe do Pôsto da Receita Federal de São Bento do Sul — Sr. Altino Custódio — Soraya Magali Dittrich, filha do casal Haroldo-Maria O. Dittrich — Johnny Ricardo Backmann, filho do casal Siegfried-Maria Tereza Backmann — Sr. Pedro Manoel da Silva — Leandro Felix Salgado, filho do casal Waldemar Luiz-Wandira Salgado — Paulo Roberto Villain, filho do casal Afonso-Elenita Villain — Marlene de Souza, filha do casal Manoel Cândido-Maria de Souza — Mário C. Bollmann, Nerita Rausch, Pedro M. da Silva, Roberto P. do Nascimento e Sônia B. Eleutério, funcionários da "Artex S.A. Fábrica de Artefatos Têxteis" — Antônio Lana, José Rhenius, Sérgio F. da Rosa e Rolf Radloff, funcionários da "Cremer S.A. Produtos Têxteis e Cirúrgicos".

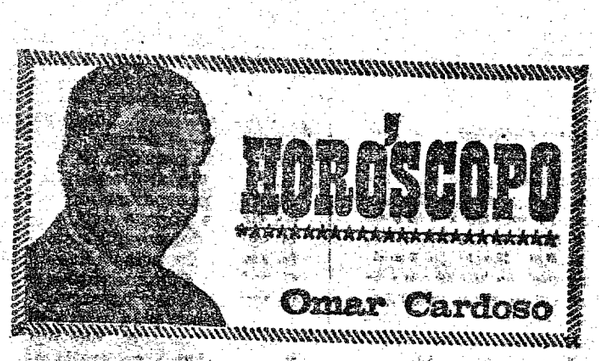

29 DE ABRIL

ÁRIES — O Sol em Touro continuará favorecendo seu setor das finanças durante várias semanas — pelo menos até o próximo dia 20 de maio. As alegrias que se apresentarem em sua vida íntima lhe trarão mais energia.

TOURO — Sua personalidade, sua aparência pessoal e seus atributos (virtudes e qualidades pessoais), deverão merecer sua melhor atenção nesta fase. Hoje, especialmente, procure dedicar-se mais aos seus interêsses.

GÊMEOS — Tenha mais cuidado ao tomar iniciativas importantes agora. Dependendo do caso, será até melhor adiar a época ou dia do início de empreendimentos mais significativos. Evite as inimizades e não seja confiante demais.

CÂNCER — Data benéfica para a grande maioria dos que vieram ao mundo sob o portentoso fluxo de Câncer. Viagens bem sucedidas, notícias proveitosas, alegrias e novas amizades haverão de marcar a passagem desta quinta-feira.

LEÃO — Júpiter e Netuno em Sagitário denotam progressos materiais e espirituais em sua vida. Envide esforços no sentido de melhorar suas condições profissionais e dê mais atenção à assistência de amigos zodiacais.

VIRGEM — O Sol em Touro e Marte em Capricórnio vêm conjuntamente reforçar as suas possibilidades de sucesso. Serão notáveis o apoio e a colaboração que receber de alguém de Touro Câncer, Escorpião ou Capricórnio.

LIBRA — Questões relacionadas com pendências legais, heranças, legados e bens de terceiros terão solução favorável nesta sexta-feira. Conte com o colaboração de nativos e nativas de Leão e Sagitário, seus amigos zodiacais.

ESCORPIÃO — Trabalhe com decisão e otimismo, que terá satisfatórios resultados. Alguém do sexo oposto estará de "ôlho em você". Mais prevenção em viagens e no contato com pessoas de opiniões contrárias às suas.

SAGITÁRIO — Dia em que poderá receber notícias e incentivos altamente alentadores. No trabalho, terá possibilidades de aumentar sua influência sôbre os demais, em especial pelo que disser de prático e realizar.

CAPRICÓRNIO — Sucesso previsto em quase todos os sentidos. Dependendo da hora certa em que nasceu, é certo que terá um dia excepcionalmente promissor. Êxito previsto em viagens, jogos de azar, esportes e no romance.

AQUÁRIO — As iniciativas que tomar com objetivo de melhorar as condições de um parente mais velho, será proveitosas nesta quinta-feira. Dê mais atenção, ao mesmo tempo, aos compromissos de natureza doméstica. Surprêsas.

PEIXES — Sucesso no contato com amigos e pessoas do sexo oposto. Dê mais atenção aos que lhe desejam bom êxito e contribuem positivamente pela sua revelação neste sentido. Notícias alentadoras em perspectiva.

INVERNO - VOCÊ - E A - CASA BUERGER

Artigos de INVERNO para você e tôda a sua família estão a sua escolha na sua CASA BUERGER. Vendas a vista com ÓTIMAS BONIFICAÇÕES. Descontos até no crediário - Visite-nos e certifique-se

CASA BUERGER

Rua 15 de Novembro — Nº 506

ROTEIRO DA CIDADE

CHOPARIA RESTAURANTE "CANDELABRO"

Ambiente informal e agradável para o seu almôço ou jantar — Ponto de "drinks" e aperitivos — Música ao vivo — Aos sábados "feijoada à Candelabro".

Rua Nereu Ramos, 11 — Tel.: 22-0295

SUPER-MERCADO KOFFKE

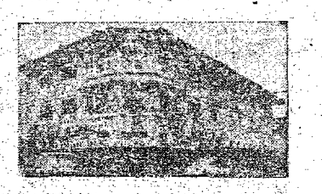

O mais tradicional da cidade com o maior sortimento. — Aberto também aos domingos. Rua 15 de Novembro, 55 — Telefone: 22-1035.

CASA FLAMINGO LTDA.

A casa das toalhas

O maior e mais variado sortimento dos afamados produtos têxteis do Vale do Itajaí.

Filiada ao "Diner's". "Cartão Bradesco" e "Sotel-Cheque". — Rua 15 de Novembro, 367 — Telefone: 22-0619

CONTINENTAL

(CHURRASCARIA e BAR)

Tradicional estabelecimento sob a direção do Sócio-Gerente, Sr. Rodolfo Sasse. — Local bastante frequentado pelos bons "gourmets". — Chopp da "Antarctica". — Não funciona às segundas-feiras.

Rua 7 de Setembro, nº 560 — Telefone: 22-0834.

A mais bela decoração brasileira de AZULEJOS em ouro e platina:

ARTESUL

Uma das Organizações Germano Radtke

Vendas: Rua Itajaí, 766 — Fone: 22-0462 — Blumenau — SC.

Venda de passagens aéreas e marítimas para qualquer parte do País e do exterior. — Excursões e passeios. — Agência filiada à IATA — Alameda Rio Branco, nº 165 — Telefone: 22-1363.

W. BREITKOPF & CIA. LTDA.

Veículos novos da linha "Dodge" — Postos de abastecimento — Oficina mecânica especializada — Veículos usados. —

Rua Itajaí nº 682 — Telefone: 22-1238.

REVENDEDOR AUTORIZADO CHRYSLER do BRASIL

RELOJOARIA SCHWABE

de Oswaldo Schwabe

A mais moderna e mais bem aparelhada da cidade — Artigos finos para presentes — Joias e finos cristais — Ótica especializada — Rua 15 de Novembro, 770 — Telefone: 22-1461

OPTICA HEUSI

(O caminho certo da boa visão)

Competente secção de ótica — Artigos de cine-foto — Fotocópias eletrônicas — Ao lado da torre da Igreja Matriz

LOJAS HERING

Vestidos — Roupas para cavalheiros — Malhas "Hering" para todos os esportes — Camisas e lingerie "Mafisa" — Artigos para bebês e crianças — Felpudos — Guarnições de mesa — Cristais "Hering" — Atende pelo serviço de reembôlso aéreo postal e rodoviário — Associada do "Diner's Club", "Cartão Bradesco" e "Carte Blanche". Rua 15 de Novembro, 759 — Telefones: 22-0277 e 22-0413 —

CASA HUSADEL

Finos artigos de cristal — Jóias — Artigos para presentes — "Souvenirs" de Blumenau — Filiada ao "Diner's Club", "Cartão Bradesco", "Cartão Azul" (Banco Mercantil de São Paulo) e "Cheque-Ouro" (Banco do Brasil). Rua 15 de Novembro, nº 801 — Telefone: 22-0441.

TIPOGRAFIA CENTENÁRIO

Impressos em geral — Material escolar e de escritório — Brinquedos — Artigos para presentes.

Rua 15 de Novembro, nº 1422 — Telefone: 22-0932

prosdocimo

Artigos domésticos — Móveis — Brinquedos — Televisores — Confecções para damas e cavalheiros — Artigos de caça e pesca.

...Prossiga Preferindo PROSDOCIMO

CLUBE BLUMENAUENSE DE CAÇA E TIRO

Passe horas agradáveis no "clube da colina". Restaurante sob a direção do Sr. Harry Schulze — Salão para festas — Canchas de bolão e bocha — "Stand" de tiro ao alvo. Telefone: 22-0947.

MAS PAUL

Lançamentos e novidades em tecidos — Roupas esportivas — Malhas — Trajes para a praia —

Rua 15 de Novembro, nº 701 — Telefone: 22-1814

Casa Peiter

Os últimos lançamentos da moda masculina e feminina em confecções e tecidos — Artigos de cama, mesa e banho — Tapetes e cortinas — Tudo para o seu lar nas três lojas da "Casa Peiter": Rua 15 de Novembro, nºs. 519, 553 e 642 — Três endereços que garantem artigos de qualidade, a preços realmente baixos.

Filiados ao "Diner's", Cartão Bradesco", "CRC" e "Cheque-Ouro" do "Banco do Brasil".

RESTAURANTE **Aquarium**

Ambiente de classe — Salão de chá para festas e banquetes — "Menú" internacional — Aos Sábados: "feijoada à brasileira". — Anexo funciona o "Drink-Roem", aberto a partir das 18 horas — Rua 15 de Novembro.

CAVALINHO BRANCO — ZUM WEISSEN RÖSSEL

RESTAURANTE E CERVEJARIA

Pratos da cozinha alemã — Jardim ao ar livre — Músicas típicas — Ponto ideal de "bate-papo" — Chopp exclusivo da "Brahma"

Alamêda Rio Branco, 165 — Telefone: 22-1363

pontinho hobbies

Seu filho vai adorar, e você também MATCHBOX SUPERFAST — a pista de corridas do momento — grande novidade.

P. HOBBIES

R. 15 de Novembro, 681 - Blumenau

Lancaster

A MALHA DO HOMEM

FROHSINN

O restaurante predileto dos turistas — Local panorâmico, com pista de danças e músicas típicas todas as noites — Cardápio de classe — Aberto a partir das 11 horas.

MORRO DO AIPIM - Telefone: 22-0552

Tradição e Qualidade em Artigos de Malha

GALERIA açu-açu

Arte e Artesanato "barriga-verde"

Rua 15 de Novembro 1176

CASA WILLY SIEVERT

Artigos para damas e cavalheiros — Brinquedos e finos presentes — Material de cine-foto — Cortinas — Radiolas e rádios portáteis — As últimas novidades em discos.

— Rua 15 de Novembro, nº 1520 —

FONES: 22-0256 e 22-0245

ADOLFO

(BAR — CHURRASCARIA — RESTAURANTE)

Especialidades da casa: galeto — costela — lombo de porco — frango ao espêto — filé de peixe — camarão e "aquêle" T-Bone Steack — Ambiente de amigos para o "bate-papo" — "Chopp" em canéco.

RUA 7 DE SETEMBRO, 860 — TELEFONE: 22-1249

TOALHAS **ARTEX**

A MODA EM TOALHA

Papa fala sôbre a formação de padres na América Latina

CIDADE DO VATICANO, (UPI) — O Papa Paulo VI disse hoje aos integrantes da Comissão do Pontifício Colégio Pio Latino-Americano que a formação de futuros sacerdotes é "uma emprêsa delicada e belíssima", que requer fé, amor e lúcida compreensão".

"Vossa visita, na qualidade de membros da Comissão para o Pontifício Colégio Pio Latino-Americano, dá-nos a oportunidade de nos aproximarmos de duas realidades para nós tão inseparáveis como são os futuros sacerdotes e a vida da Igreja em vosso Continente.

"A formação dos que vão ser "outro Cristo", é uma emprêsa delicada e belíssima, que requer fé, amor e lúcida compreensão de maneira que os chamados a dispensar as graças divinas... saibam corresponder às legítimas aspirações das comunidades que lhes serão confiadas. Isto o sabeis muito bem vós, que vindes daquelas inolvidáveis terras Latino-Americanas, onde se abrem ao sacerdote amplíssimos campos de apostolado, ansiosos de germinar nos mais consoladores frutos da vida cristã.

"Por isso vos confiamos uma paternal mensagem de saudação para todos os amadíssimos sacerdotes da América Latina. Exortamo-vos de coração a serdes fiéis à chamada do Senhor, a serdes mensageiros incansáveis dêsses primordiais valôres espirituais e sobrenaturais que vão de ser consolidados, desenvolvidos, cada dia com maior empenho, em vossos países de tão profunda tradição católica, de maneira que êsses mesmos valôres sejam a garantia e a inspiração dos trabalhos de serviço e promoção humana, a qual com tanta abnegação muitos estão dedicados. Esta reta hierarquia de valôres dará ao trabalho pastoral sua verdadeira dimensão.

"Igualmente pedimos a cada um dêles, mesmo aos que exercem sua atividade nos lugares mais afastados ou nos ministérios menos atraentes, que cooperem com suas idéias e suas orações, unidos a seus próprios Bispos e a seus irmãos sacerdotes, de maneira que as experiências pastorais de todos possam ajudar a delinear uma autêntica imagem sacerdotal nos trabalhos do próximo Sínodo Episcopal.

"E a vós, veneráveis irmãos, agradecemos vivamente a vossa visita, formulamos os melhores votos para o fruto do vosso trabalho, e, em prova de sincero afeto, vos damos de coração nossa bênção apostólica".

CÂMARA JÚNIOR DE BLUMENAU

Reuniões às quinta-feiras, às 20 horas, no TEATRO CARLOS GOMES

• Leia
• Assine
• Divulgue
Cidade de Blumenau

PEÇAS CHEVROLET

CASA ROYAL S/A.

UTILIDADE PÚBLICA

Rádio Patrulha	22 1000
Corpo de Bombeiros	22 1111
Delegacia de Polícia	22-0031
Guarda Noturna	22-1004
Guarda de Trânsito	22-0031
Fórum	22-0740
Ministério do Trabalho	22 0835
Prefeitura	22-0444
23º R.I.	22-1637
CELESC 22-1411	22-1632
SAMAE	22-1743

HOSPITAIS E ATENDIMENTOS

Hospital Sta. Catarina	22-1444
Hospital Sto. Antonio	22-0011
Hospital Sta. Isabel	22-0088
I.N.P.S. e S.P.A.	22-1677

TÁXIS ALUGUÉL

Praça Victor Konder	22-1301
Al. Rio Branco	22-0338, 22-0323, 22-0345
Praça Hercílio Luz	22-0340
Dr. Blumenau	22-0336 22-0327
Angelo Dias	22 0260
Rua 15 de Novembro	22-0331
R. Pe. Jacobs (Matriz)	22-0261
R. Pe. Jacobs (Rodov.)	22-0573
Cine Blumenau	22-0347
Rua São Paulo, n.o 3196 (WURGES)	22-0854
Rua Bahia (Ponte do Salto	22-1441

TELEFONICA

Informações	102
Ligações Interurbanas	101
Reclamações	103

CIDADE DE BLUMENAU

Propriedade de A NOTÍCIA S/A.

Emprêsa Jornalística

Direção, Redação e Escritório:
Rua Namy Deeke, 175
Telefone — 22-1952
Blumenau - SC

—:::★:::—

DIREÇÃO
Arinor Frühstück
Dir. Admin. Geral
Nagel M. de Mello
Dir. Admin. Regional
Nerval Pereira
Diretor de Redação
Realcy Silveira
Diretor Técnico

—:::★:::—

Nelson Tomelin
Assistente

—:::★:::—

REDAÇÃO
Horácio A. Braun
Redator
Oscar Jenichen
Redator Auxiliar
Edemar Anuseck
Redator Esportivo

—:::★:::—

CORRESPONDENTES
FLORIANÓPOLIS
Osmar A. Teixeira
SÃO BENTO DO SUL
Arno Fendrich
S. FRANCISCO DO SUL
Amaury G. dos Santos
GUARAMIRIM
Ezidio C. Peixer
CAMPO ALEGRE
Lauro Schwarz
CORUPÁ
Ernesto Felipe Blunk
ITAJAÍ
Dr. Everaldo Blodbeck
Dr. Manoel A. Pereira
TIMBÓ
Sr. Gerold Ziekuhr
PRESIDENTE GETÚLIO
Aroldo Schuenke

—:::★:::—

SUCURSAL BRUSQUE
Rua Rui Barbosa, 35
Caixa Postal 135

REPRESENTANTES EXCLUSIVOS
SITRAL
Rio de Janeiro: Avenida Bira-Mar, 408 - Grupos 606 e 607
Fone 222-9204
SÃO PAULO: Rua Seminário, 199 - 2º andar - Conj. 22 - Fone 34-9853
CURITIBA: Edifício Arthur Hauer - 11º andar
B. HORIZONTE: - Rua Tufis, 207 - S/503
RECIFE: Rua Nova, 225 6º andar - S/612 - Fone 4-4554
PÔRTO ALEGRE: PROPAL LTDA — Rua Cel. Vicente, 456 - 2º andar - Caixa Postal, 2.390.

—:::★:::—

Nº do Dia	Cr$	0,30
Nº Atrasado	Cr$	0,40
Assin. Anual	Cr$	60,00
Assin. Sem.	Cr$	40,00

CERÂMICA UNIÃO

— de —

BENTO ARAGÃO & CIA.

Tijólos furados de todos os tipos, pisos de vários tamanhos, grande produção. Fábrica em Canelinha.

Escr. Fpolis, Fernando Machado, 27

Fone: 2055.

Digitalizado pelo Arquivo Histórico José Ferreira da Silva - Blumenau/SC

Empresários reclamam a má conservação: estrada

JARAGUÁ DO SUL (Do Correspondente) — A Associação Comercial e Industrial de Jaraguá do Sul enviou expediente ao Engº Residente do DER em Joinville, responsável pela conservação da rodovia Joinville/Blumenau, via Jaraguá, reclamando contra o péssimo estado de conservação da mesma nos últimos tempos, o que, como é sobejamente conhecido, acarreta prejuízos de vulto não só às emprêsas transportadoras, como também às indústrias e comércio que possuem veículos próprios para transporte de seus produtos e mercadorias.

Manifesta a ACIJS sua estranheza ante o fato de que a rodovia para Blumenau, a partir do alto da serra (divisa com Pomerode) é permanentemente mantida em boas condições de trafegabilidade.

E como a Residência de Blumenau não deve dispor de maiores recursos em dinheiro e equipamento do que a de Joinville, é, efetivamente, tempo de alguém explicar por que a estrada Jaraguá-Joinville é tão mal conservada.

Até um leigo entende que passar a patrola e puxar a poeira acumulada à margem da estrada para o meio desta, não resolve coisa alguma. O que se faz para lá da serra de Pomerode é espalhar macadame fresco, periòdicamente, o que dá aquêle trecho condições tão boas.

Porque não se faz mesmo aqui, onde, diga-se de passagem, o tráfego cresce diàriamente!.

PREFEITURA CALÇA MAIS UMA RUA

Fiel ao seu programa de não calçar nenhuma rua da cidade sem a prévia implantação da rêde de água e esgotos, o Prefeito Municipal deu início à colocação do restante da tubulação da rêde de esgôto da rua Domingos da Nova.

Após o término dêsse trabalho, o que deverá dar-se nos próximos dias, será iniciado o calçamento da referida via pública, das mais movimentadas da cidade.

Por outro lado, com a recente estiagem que se verificou por estas bandas, a Prefeitura pôde empenhar-se a fundo na conclusão das obras de nivelamento e alargamento da rua Blumenau, que está assumindo um aspecto dos mais bonitos à proporção que as obras caminham para a sua conclusão.

Uma vez pronta, como já tivemos oportunidade de informar aqui, aquela rua se transformará em verdadeiro cartão de visita da cidade.

MOBRAL FAZ CENSO DE ANALFABETOS

Contando com a eficiente colaboração de alunos do Colégio «Divina Providência» e Ginásio «São Luis», além de professôres lotados em escolas da zona rural do Município, a Comissão do Mobral de Jaraguá do Sul fêz na segunda-feira passada um completo levantamento do número de analfabetos existentes no Município.

O levantamento abrangeu todo o Município, mas, evidentemente, dado a que só durou um dia, não seria possível atingir resultados de 100%. Contudo, acredito a Comissão, que os números colhidos expressam pràticamente a realidade da situação do índice de analfabetismo, aliás dos mais animadores, pois é bastante baixo.

Possuindo mais de 31000 habitantes, Jaraguá do Sul tem sòmente 1.214 analfabetos. Dêstes, nada menos que 522 pediram matrícula no curso de alfabetização do Mobral, contando-se entre êles pessoas de 12 a 75 anos de idade. Infelizmente, em face do reduzido número de candidatos em algumas áreas, o total citado não pôde ser atendido, havendo a Comissão organizado 23 classes, nas quais foram matriculados 467 alunos, que deverão iniciar o ano letivo no próximo dia 10 de Maio com aulas às 2as; 4as e 6ª feiras, cada uma com duas horas de duração, devendo o curso prolongar-se por cinco meses.

Seguiu dias atrás para Florianópolis o Presidente da Comissão Municipal para assinar com a Coordenadoria Estadual do Movimento o competente Convênio.

Barnard está impaciente por falta de pacientes

CIDADE DO CABO (UPI) — O professor Christian Barnard está tão contrariado com a falta de paciente de transplante de coração na África do Sul que poderia mudar-se para outro país.

Num discurso que pronunciou, durante o qual teve que reprimir as lágrimas e finalmente sentar-se antes de terminar, o precursor dos enxertos cardíacos queixou-se que está sendo boicotado por outros médicos.

"Se não puder mais praticar aqui a cirurgia de transplante de coração, terei que mudar-me para outro lugar", disse com a voz entrecortada.

Barnard falou num banquete organizado para comemorar o segundo aniversário do transplante realizado em Dorthy Fisher, mulher negra da cidade do Cabo, sua última paciente dêsse tipo de cirurgia e o único caso sobrevivente dos cinco operados por êle.

A senhorita Fisher estava sentada entre o médico e sua mulher, Bárbara, durante o discurso.

Barnard disse que os médicos da África do Sul recusam enviar-lhe casos potenciais de transplante de coração, embora existam "11 pacientes no mundo que ganharam mais de dois anos de vida por meio do enxerto cardíaco".

Dirigindo-se recentemente a um grupo de jornalistas, Barnard disse: "vocês querem saber por que não fiz uma operação de transplante em dois anos? Poderia operar esta noite . . . se tivesse um paciente".

"Por alguma razão, os médicos do Hospital Croote Schuur não concordam com minha opinião de que o transplante de coração é uma forma aceitável de tratamento, e não me enviam pacientes", disse Barnard.

Stenzel: "O AI-5 não é ação e sim reação"

BRASÍLIA (AJB) — O Deputado Clóvis Stenzel, em nome da liderança da ARENA, afirmou, na Câmara, que "uma revolução não deve se preocupar em restabelcer o pleno estado de direto antes de tudo, mas, sim, depois de tudo", ressalvando que "o êrro inicial do movimento de 64 foi a sua preocupação legalista, antes de se atingirem as profundas modificações por que a sociedade teria de passar e está passando".

Contra esta declaração levantarm-se os deputados da Oposição Laerte Vieira e Alencar Furtado, que advertiram dos perigos de regimes de exceção.

Ressaltou o Sr. Clóvis Stenzel que, quando se reclama o retôrno do pleno estado de direito, dá-se a impressão do povo, no Congresso e em tôda a parte, de que a lei não prevalece, de que a lei não governa nem protege, de que o País vive sob o arbítrio. "A verdade não é essa, vivemos sob leis "inter omenes" e "erga omenes", que caracterizam o estado de direito".

SUBSISTÊNCIA

— O poder que o Presidente da República tem de aplicar o AI-5 — disse o Deputado —, sem que suas decisões possam ser apreciadas pelo Poder Judiciário, no sentido de revogá-las, tem caráter de excepcionalidade. O primado do Judiciário não se firma em circunstâncias restritas e excepcionalíssimas. E aí a Revolução andou bem, porque vivemos sob um processo de guerra revolucionária que atingiu tôda a América Latina. Ora, quando as lides não podem ser resolvidas pelo Judiciário, porque uma das partes a isto se nega, levantando as populações em armas, ninguém poderá convocar a Justiça para decidir. O AI-5 não é ação. É reação. Se as sociedades não reagirem à agressão que sofrem, de fora e de dentro, não subsistirão".

FARISEUS

A certa altura, o Sr. Clóvis Stenzel esclareceu que se encontra na tribuna para ler a carta que o Ministro Luís Galotti endereçou ao Sr. Alceu de Amoroso Lima, na qual, embora confirmando a perda de garantias constitucionais devidas aos juízes, revelou que o Poder Judiciário, especialmente o Supremo Tribunal Federal, tem cumprido a sua missão sem que em nenhuma oportunidade se tenha submetido a qualquer pressão.

Em seguida comentou o vice-líder da ARENA que "o direito é importante, necessário, mas devemos suspeitar de todos aquêles que se apegam apenas à lei escrita". E frisou: "eram assim os fariseus".

Disse que a ordem, o desenvolvimento econômico, a paz e a tranqüilidade da família brasileira foram conquistados graças às medidas excepcionais dos governos revolucionários.

"Não aprecio os homens que verberam: Salvem-se os princípios e dane-se a Nação. O maior de todos os princípios e, portanto, de todos os deveres, é o bem-comum, que nem sempre como se pode testemunhar pode ser salvaguardado pelo pleno estado de direito, através dos ataques que são diàriamente desfechados contra nós pela esquerda revolucionária".

AVISO

O SAMAE comunica a quem interessar possa que está aberta à Tomada de Preços Bl-02/71, para a compra de uma (1) Máquina Autenticadora de Caixa.

Os interessados deverão dirigir-se à sede do SAMAE de Blumenau-SC à rua Dr. Luiz de Freitas Melro, antiga Maranhão, 241, onde se encontram o Edital e os demais elementos da TOMADA DE PREÇOS.

A Tomada de Preços será realizada dia 17 de Maio às 15 horas, na sede do SAMAE.

Box para banheiro

em alumínio anodizado ou polido. Esquadrias de ferro, portas, portas de enrolar, para vitrines e garagens.

Serralharia Flórida Ltda.

RUA SÃO PAULO Nº. 295 — BLUMENAU
TELEFONE: 22-0706

ARTCROM
CLICHÊS - FOTOLITOS
Rua Abdon Batista, 133 - Joinville - SC

Prefeitura Municipal de Presidente Getúlio

ESTADO DE SANTA CATARINA

PRESTAÇÃO DE CONTAS DO FUNDO DE PARTICIPAÇÃO DOS MUNICÍPIOS EXERCÍCIO DE 1970

EDITAL

O Prefeito Municipal de Presidente Getúlio, em atendimento ao que dispõe os art. 3º e 4º da Resolução nº 100, de 14-12-1970, do Tribunal de Contas da União, torna público o montante das despesas realizadas com os recursos do Fundo de Participação dos Municípios, como segue:

I — DEMONSTRAÇÃO DO MOVIMENTO DOS RECURSOS DO FPM

a) Saldo anterior (em 1-1-1970)	Cr$	2.413,76		
b) Cotas recebidas em 1970	Cr$	127.158,81	Cr$	129.572,57
APLICAÇÕES:				
c) Em Despesas Correntes	Cr$	23.932,60		
d) Em Despesas de Capital	Cr$	79.699,33	Cr$	103.631,93
Saldo para o Exercício de 1971			Cr$	25.940,64

ÁREAS DO PROGRAMA ESTRATÉGICO	II — DESPESAS DE CAPITAL: Investimentos	Transferência de Capital	Total	III — DESPESAS CORRENTES: Custeio	Total	GERAL TOTAL
1 EDUCAÇÃO						
Pagamento de Professôres: Escola Municipal de Quadro Nôvo — 1 (um) Professor — 26 alunos; Esc. Mun. de Caminho Leão — 1 (um) Professor — 45 alunos; Esc. Mun. de Ribeirão Revolver — 2 (dois) Professôres — 49 alunos; Esc. Mun. de Cº. Urucurana — 1 (um) Professor — 35 alunos; Esc. Mun. de Santa Rosa — 2 (dois) Professôres — 49 alunos; Esc. Mun. Barra Rib. Jacutinga — 1 (um) Professor — 20 alunos; Esc. Mun. de Serra do Tucano — 1 (um) Professor — 27 alunos; Esc. Mun. Clara Marold (Cidade) 3 (três) Professôres — 71 alunos; Esc. Mun. Anjo da Guarda (Cidade) — 2 (dois) Professôres; Esc. Mun. Bom Pastor (Cidade) — 1 (um) Professor — 17 alunos).				18.152,40	18.152,40	
Pagamento a Fundação Educacional do Alto Vale do Itajaí para aquis. de equipamentos e instalações		4.200,00	4.200,00			
Aquisição de livros para a Biblioteca Pública Municipal	1.000,00		1.000,00			
Subtotal	1.000,00	4.200,00	5.200,00	18.152,40	18.152,40	23.352,40
2 — AGRICULTURA						
Pagamento despesas de um Curso de Treinamento de Jovens Rurais no Centro de Treinamento da ACARESC, em Florianópolis.				2.000,00	2.000,00	
Construção de um banheiro carrapaticida na localidade de Cº Tamanduá	2.136,61		2.136,61			
Aquisição de 2 (dois) reprodutores bovinos	1.500,00		1.500,00			
Aplicação de um programa educacional para as famílias rurais do Município, em convênio com a CARESC/SC.	11.600,00		11.600,00			
Subtotal	15.236,61		15.236,61	2.000,00	2.000,00	17.236,61
3 — SAÚDE E SANEAMENTO						
Pagamento de pessoal para limpeza de valas, boeiros e sarjetas				1.594,10	1.594,10	
Ampliação da rêde de esgotos da Cidade (1268 metros com tubos de concreto)	15.791,06		15.791,06			
Levantamentos e estudos preliminares para a implantação do sistema de água da cidade	2.219,38		2.919,38			
Subtotal	18.010,44		18.010,44	1.594,10	1.594,10	19.604,54
4 — TRANSPORTES						
Pagamento parcial de 2.592 m2. de calçamento (paralelepípedos) da Rua Curt Hering, nesta cidade	9.914,91		9.914,91			
Construção e retificação da rodovia Rio Ferro — Serra Vencida, inclus. obras de arte	31.337,37		31.337,37			
Despesas de pessoal de conservação de rodovias municipais				2.186,10	2.186,10	
Subtotal	41.252,28		41.252,28	2.186,10	2.186,10	43.438,38
TOTAL	75.499,33	4.200,00	79.699,33	23.932,60	23.932,60	103.631,93

IV — Declara que a ampliação da rêde esgotos foi executada em ruas ainda não pavimentadas. V — Declara que não houve alienação de bens adquiridos com recursos do FPM, desde o exercício de 1967. VI — Declara que no recrutamento de professôres foram obedecidas as normas do art. 9º da Res. nº 90/70 - TCU.

Prefeitura Municipal de Presidente Getúlio, em 23 de março de 1971.

BERNARDO MUELLER
PREFEITO MUNICIPAL

AROLDO SCHUNKE
CONTADOR - CRC/SC 5.393

RÁDIO BLUMENAU E CRISTAIS HERING

BACH, CHOPIN, BEETHOVEN
VOCÊ TERÁ AGORA UM ENCONTRO SEMANAL COM ÊLES...
FESTIVAL DE MÚSICA ERUDITA
SÁBADOS — 17,30 h.

FÁBRICA DE CHOCOLATE SATURNO
M. E. Kaeser S/A.

Sociedade Anônima de Capital Aberto GEMEC R-69/4930
CGC MF — 82 639 535

ASSEMBLÉIA GERAL EXTRAORDINÁRIA
EDITAL DE CONVOCAÇÃO

Pelo presente ficam convocados os senhores acionistas desta sociedade para comparecerem à assembléia geral extraordinária a realizar-se no dia 15 de maio de 1971 às 10 horas, na sede social a fim de deliberarem sôbre a seguinte

ORDEM DO DIA

1 — Aumento do capital social com incorporação de reservas livres, no valor de Cr$ 320.000,00;
2 — Alteração consequente dos Estatutos Sociais;
3 — Autorização para nôvo aumento de capital, com subscrição em moeda corrente, no valor de Cr$ 380.000,00, sendo 320.000 em ações preferenciais e 60.000 ações ordinárias.
4 — Assuntos diversos de interêsse social.

Blumenau, 27 de abril de 1971
M.E. KAESER
DIRETOR

C.C.B.E.U. Abre Novos Cursos

O CENTRO CULTURAL BRASIL-ESTADOS UNIDOS, comunica que abriu mais dois novos cursos, que serão ministrados à partir do mês de maio corrente, quais sejam:

1 — **CURSO DE CONVERSAÇÃO EM INGLÊS** — com aulas às Têrças-Feiras no horário das 20 às 21 horas.

2 — **CURSO DE LITERATURA INGLÊSA** — com aulas às Quartas-Feiras no horário das 19,30 às 20,30 horas.

As aulas serão ministradas pelo renomado catedrático canadense "Mr. GEORGE DILTS", dentro da mais moderna técnica no ensino de línguas.

Maiores informações e Inscrições, na séde de C.C.B.E.U à Rua 15 de Novembro, 1130, defronte Teatro Carlos Gomes.

Digitalizado pelo Arquivo Histórico José Ferreira da Silva - Blumenau/SC

A Cidade e a Notícia

DECLARAÇÃO

Para o corrente exercício de 1971, ano base de 1970, os agricultores, pecuaristas e pessoas físicas com atividades extrativas e de transformação correlatas, farão declaração de rendimentos nos mesmos moldes do ano anterior e de acôrdo com as peculiaridades da cédula "G", anexando o competente modêlo.

A Delegacia da Receita Federal de Joinville avisa aos contribuintes do Impôsto de Renda — Pessoas Físicas para que não preencham os espaços em branco do quadro 7 — itens 11 e 16, do formulário da declaração de rendimentos de 1971, posto que tais espaços foram colocados na declaração para novos abatimentos que ainda não foram criados.

TRABALHADORES

O "Dia do Trabalho" vai ser comemorado êste ano em Ibirama como nunca antes o fôra, devendo acontecer uma grandiosa confraternização entre o operariado e empregadores.

O programa foi organizado pela Comissão Paroquial, que acertou os preparativos e elaborou o congraçamento a ter lugar no pátio da futura Igreja Matriz de Santo Huberto, realizando-se no domingo, no mesmo local, uma festa popular em benefício da construção do moderno e sóbrio templo religioso.

Na comemoração da data consagrada ao trabalho será oferecida uma churrascada aos trabalhadores na indústria e comércio de Ibirama, custeada pelos seus empregadores, os quais também se farão presentes na ocasião.

As inscrições já estão ultrapassando o número de seiscentos participantes, com a adesão da quase totalidade dos estabelecimentos industriais da sede de Ibirama e do Distrito de Dalbérgia.

No decorrer da churrascada haverá o sorteio de uma bicicleta entre os trabalhadores, oferecida pela Comissão Organizadoras das festividades.

MARIA WALKYRIA & PÉRICLES

Amanhã, às 18,30 horas, na Igreja de Nossa Senhora da Gloria do Outeiro, no Rio de Janeiro, será celebrado o ato religioso do casamento da Srta. Maria Walkyria Saldanha com o Sr. Péricles Rebêlo.

A noiva é filha da Sra. Vva. Antônio Cruz Saldanha, da sociedade carioca, e o noivo é filho do Sr. e Sra. Dr. Arão (Julieta) Rebêlo, nomes de projeção no mundo social blumenauense.

ASSISTÊNCIA

O Departamento de Cultura do Estado está proporcionando assistência sôbre biblioteconomia, e também para outros fins de organização de suas atividades culturais às Municipalidades de Jaraguá do Sul, Indaial e São José dos Cedros.

O órgão da Secretaria de Govêrno vem promovendo medidas, no sentido de tornar cada vez mais efetiva a sua presença nas diversas áreas, em cumprimento às metas culturais do Executivo catarinense.

CADASTRO E RELAÇÃO

As classes empresariais do Estado deverão apresentar no período de 2 de maio a 30 de junho do corrente ano, na 17a. Delegacia Regional do Trabalho, Postos de Fiscalização do MTPS, Fundação IBGE e Prefeituras Municipais, os formulários "Cadastro de Emprêsas" e "Relação dos Empregados Existentes em 25.4.71", de conformidade com o artigo 360 da C.L.T. — Lei de 2/3.

De acôrdo com a Portaria Ministerial nº 3.586, de 14 de outubro do ano passado, será exigido nos formulários a oposição do carimbo padronizado pelo Ministério da Fazenda, com o número de inscrição no Cadastro Geral de Contribuintes.

VICE-GOVERNADOR

A Assembléia Legislativa do Estado, em sessão extraordinária realizada ante-ontem a noite, aprovou o pedido de licença do Sr. Atílio Fontana, Vice-Governador de Santa Catarina, para ausentar-se do País durante noventa dias.

O Sr. Atílio Fontana viajará no fim do mês, percorrendo diversos Países europeus, onde manterá contatos do interêsse das emprêsas que dirige.

DINHEIRO MOEDA

A rede bancária de Blumenau continua apelando ao público em geral, a fim de utilizar no comercio o dinheiro moeda. A medida visa dar aos comerciantes e ao próprio público melhores condições de trôco, o que não vem acontecendo presentemente.

COMISSÕES TÉCNICAS

O Deputado Estadual Ralf Knaesel, em ofício-circular dirigido à CIDADE DE BLUMENAU, comunicou a sua nomeação para integrar as seguintes Comissões Técnicas da Assembléia Legislativa de Santa Catarina: Comissão de Finanças, Orçamento e Contas do Estado (Vice-Presidente); Comissão de Ciência, Tecnologia, Agricultura, Economia e Desenvolvimento (Membro).

Concluindo a sua comunicação, o representante pomerodense na AL afirmou: "Nessas Comissões estarei também prestando com minha ação e trabalho, meus modestos serviços a causa de tôda nobre população de Santa Catarina".

REUNIÃO DO TURVALE

Sob a presidência do Sr. Heinz Hartmann, reunir-se-á amanhã o Conselho Regional de Turismo do Vale do Itajaí, órgão que congrega as Comissões Municipais de Turismo de Blumenau, Brusque, Itajaí, Balneário Camboriú, Rio do Sul e Trombudo Central.

Os trabalhos terão lugar no "Bela Vista Country Club" e contarão com a presença do Secretário de Govêrno, Sr. Victor Fernando Sasse.

SUBSÍDIOS

O Sr. Sérgio Uchoa de Rezende, Secretário da Fazenda, em declarações prestadas à imprensa informou que no mês próximo deverá ter os subsídios necessários para a concessão do aumento dos "barnabés" catarinenses, para apresentação ao Governador Colombo Machado Salles.

A Comissão designada para estudar o assunto já iniciou os seus trabalhos, confirmando o noticiário do percentual em 20%.

AUMENTO

A emprêsa "Móveis Cimo S/A" aumentou o seu quadro de dirigentes, elevando o Sr. Bráulio Zipperer a cargo de Diretor Vice-Presidente e elegendo o Sr. Ewaldo Zipperer para o posto de Diretor-Industrial.

O Presidente da conceituada indústria de móveis, Sr. Raymundo Egg, foi reeleito, ao passo que os Srs. Divo Anselmo Guimarães e Elizeu Miranda foram mantidos nos cargos de Diretor-Financeiro e Diretor-Comercial, respectivamente.

Fazem parte ainda da Diretoria de "Móveis Cimo S/A" os Srs. Emile Scoffoni, Erhard Schneppendahl e Alfredo Kissmann, tendo sido eleito para o cargo de Diretor-Adjunto o Sr. Max Josef Heuss Strenzel.

EXPANSÃO DO MOBRAL

Mais de trinta e oito convênios estão sendo assinados pelo Movimento Brasileiro de Alfabetização com Prefeituras Municipais de Santa Catarina, devendo essa nova etapa ser concluída até o mês que vem.

Os referidos convênios, que contam com a interveniência do Govêrno Estadual, significam um vigoroso impulso à campanha desencadeada pelo Ministério da Educação e Cultura, objetivando extirpar o analfabetismo em tôdas as áreas do País.

O Movimento Brasileiro de Alfabetização acha-se em franca expansão no Estado de Santa Catarina e sua meta e cobrir todos os pontos do território "barriga-verde".

1º FACHO

Começará amanhã na cidade de Joinville o "1º Festival Academico do Chopp" (1º FACHO), uma realização dos Engenheirandos de 1971 e Municipalidade da "Manchester Catarinense".

A "bier-fest" terá por local o Pavilhão da Feira de Amostras de Santa Catarina, continuando no sábado e sendo concluida na noite de domingo.

GENTE & VIAGENS

O Sr. Guenter Epstein, Diretor-Gerente da "Fábrica de Gaitas Alfredo Hering S/A", retorna hoje de São Paulo, onde foi tratar de negócios.

Por sua vez, o Sr. Jorge Luiz Buechler, Diretor-Superintendente da "Emprêsa Industrial Garcia S/A" e que se encontra na África do Sul, está com o seu regresso a Blumenau previsto para o dia 8 de maio.

Enquanto isso, o Sr. a Sra. Henrique Stoltz e o Dr. Hercilio da Luz Costa preparam os passaportes para um giro até o continente europeu.

PRIMEIRO ANO

Completou ontem o seu primeiro ano de atividades no Hospital Universitário o Serviço de Eletro-Encefalografia, sob a direção da Dra. Helga Mathias Mayer.

Durante este periodo foram procedidos pela competente medica mais de mil e cem exames.

ESTÁGIOS

O Secretário Executivo de Assistência Medica do INPS baixou instrução fixando os procedimentos a serem adotados pelas Coordenações de Assistencia Medica na concessão de estágios a estudantes nas unidades medico assistenciais do Instituto, cujos pedidos serão processados a partir de primeiro de outubro, para os estudantes matriculados nas duas últimas séries de escolas de medicina oficiais, bem como naquelas destinadas a formação de profissionais da área de saúde (Odontologia, Farmácia, Bioquímica, Enfermagem e Nutrição e Dietética) e aos alunos de nível médio dos Cursos de Auxiliar de Enfermagem, Auxiliar de Serviços Médicos, Massagistas, Operador de Raios X, Parteira, Prático de Farmácia e Técnico de Laboratório.

A Coordenação de Assistência Médica poderá conceder bolsas de estudo no valor mensal de até .... 140% do maior salário-mínimo vigente no País, há estudantes relacionados com as mencianadas categorias.

DISPARADA

■ manhã, às 19,30 horas, haverá um coquetel nos escritórios locais da "Univest Corretora de Valôres". Homenagem aos "campeões de vendas". ■ Procedente de São Paulo chegou a Blumenau para integrar-se à equipe da SC Publicidade" o Sr. Romeu Andrade Lourenção Júnior. Elemento de contato e atendimento aos clientes. ■ Dentro dos próximos dias o SESC abrirá as matrículas para o Curso de Encardenação, o primeiro no gênero a ser ministrado nesta cidade. ■ A orquestra "Os Brasileirinhos" abrilhantará um baile amanhã, a ter lugar na "Sociedade 1º de Janeiro". ■ Vem chegando da Guanabara para incorporar-se ao "staff" do Chefe do Executivo Municipal o Sr. Geovah Amarante. ■ Dia 29 de maio no "Tabajara Tênis Clube": espetáculo de Edith Koerich e seu Teatro Intimo Alemão, de São Paulo. ■ O Sr. Oswaldo Fiamoncini amanhã fará as suas despedidas do "Adolfo". No sábado assumirá a Gerência do "Cavalinho Branco".

Jornal de Brusque

CURSO DE TÉCNICA DE VENDA

Com uma excelente freqüência e muito aproveitamento, vem se desenvolvendo o Curso Técnico de Venda, que está sendo ministrado pelo Professor Ênio da Silva Ferreira, com aproximadamente 80 cursistas, pessoal habilitado que exerce suas atividades no comércio brusquense.

HOJE O ENCERRAMENTO DO CURSO

Acontecerá hoje, às 19,30 horas, no Auditório da Prefeitura Municipal de Brusque, as solenidades de entrega dos certificados de conclusão aos cursistas que participaram das aulas de Técnica de Vendas, promovida pelo Clube de Diretores Lojistas e Sindicato do Comércio Varejista de Brusque.

CONVIDADOS PARA SOLENIDADES

Segundo apuramos, autoridades locais, bem como empresários comerciais, líderes sindicalistas da classe, estarão presentes ao acontecimento prestigiando a turma de cursistas e ao Professor Ênio da Silva Ferreira. Outrossim, deverá ser oferecido um "cock-tail" aos presentes às solenidades.

AUMENTO DE POLICIAIS

Semana finda estiveram em Florianópolis, Prefeito José Germano Schaefer, Juiz de Direito, Dr. Hélio de Melo Mosimann e Delegado de Polícia Sr. Osni Silveira, mantendo contato com o Comandante da Policia Militar para um aumento efetivo do elemento humano ao Destacamento de Brusque que está carente a DP local.

Podemos informar que em princípio desta semana, chegou a Brusque para a DP, um sargento e mais dois soldados, passando agora o efetivo à seis elementos, para dar cumprimento ao exercício de suas atividades aqui no "Berço da Fiação Catarinense".

CEDELISTAS PREPARAM-SE PARA CONVENÇÃO

Os cedelistas brusquenses estão se preparando para a Convenção que será realizada na cidade de Joaçaba-Herval D'Oeste, entre 14 a 16 de maio do ano em curso.

O presidente Urbano Luiz Zendron e o Secretário Executivo José Gonzaga, desenvolvem atividade junto aos seus associados para procederem inscrições dos que irão a Joaçaba, em defesa dos interêsses dos seus membros.

GUABIRUBA EM FESTA

O vizinho município de Guabiruba etará em festa sábado e domingo quando os fiéis católicos renderão homenagens à padroeira daquela Paróquia, Nossa Senhora do Perpétuo Socorro, com muitas atrações populares, havendo às 9 horas missa festiva em ação de graças aos festeiros e após as festividades.

A Banda Araújo de Brusque estará abrilhantando a festa em Gabiruba, nestes dois dias.

FORMAÇÃO DE NOVO SINDICATO

Importante reunião será levada a efeito amanhã, às 20 horas, na sede do Sindicato dos Mestres e Contra-Mestres, pelos associados da Associação Profissional dos Condutores Autônomos de Veículos Rodoviários de Brusque, que estarão em plenário debatendo e aprovando a transformação da Associação em Sindicato, bem como a aprovação dos estatutos do novo órgão classita.

Um dos responsáveis, o senhor José Maurici, solicita a presença dos seus associados e profissionais, para que compareçam à reunião para solidificar suas pretensões de transformar e criar nova mentalidade sindicalista e aproximação e integração da classe.

COLUNA ESPORTIVA

Domingo no "Augusto Bauer" jogarão os elencos do Carlos Renaux e Figueirense de Florianópolis pelo certame estadual. O tricolor brusquense vem de 4 derrotas consecutivas e vai procurar reabilitação domingo diante do alvinegro da ilha. A torcida atleticana estará a postos para dar incentivo aos jogadores do Vovô.

PAYSANDU NO SUL

Tentará nova possibilidade e exito, o Paysandu, domingo, em Tubarão, quando enfrentará, em Vilas Oficinas, o elenco do Ferroviário, campeão catarinense do ano passado.

AMANHÃ FESTIVAL DOS ESPORTES

Será iniciado amanhã à noite aqui no "Berço" espetacular festival de esportes, promoção da Juventude Esportiva Bandeirante, com apresentações de renomadas equipes de Pôrto Alegre, entre elas, Sogipa, Grêmio Náutico União e Seleção Universitária em voleibol feminino e masculino e basquetebol. Participarão da jornada as equipes de voleibol masculino da S.R. Vasto Verde de Blumenau e S.E. Bandeirante de Brusque.

NELSON NED EM BRUSQUE

Sob a promoção do Departamento Regional de Santa Catarina, do SESI estará cantando ao público brusquense, sábado, dia 1º de maio, às 16 horas, o famoso cantor brasileiro NELSON NED, com um espetacular "show" em praça pública, defronte à Prefeitura Municipal

Além dêste programa, será realizado no Centro Social "Selma Wagner Renaux" sábado à noite, grande BAILE com início às 22 horas com a musicalidade do conjunto "The Silver Stones".

ANIVERSÁRIOS

FAZEM ANOS HOJE: — Vva. Ana Graupner; Srta. Silvia Helena Müller; Srta. Ronilda Knop; Srta. Inês Habitzreuter; Sr. Lidio Freitas; Sr. Guido João Barg; Sr. João Armando Leite.

Aos distintos aniversariantes as felicitações.

MINHA VOLTA E MEIA AO REDOR DO MUNDO

— PE. RAULINO REITZ —

15. INDONÉSIA

Após passar na manhã de 6 de outubro por Singapura embarquei às 11 35 horas no avião da QANTAS rumo à Indonésia. Em hora e meia de vôo observava centenas de ilhas dispersas pelo oceano, cobertas de densa junga. Desembarquei no último país muçulmano a visitar. A religião do Islã foi espalhada por fôrça das armas desde o Marrocos no Oceano Atlântico até o Oceano Pacífico, onde agora me acho. E meio mundo onde dominou o alfange e a meia lua. 85% dos indonésios professam o islanismo. JACARTA — A capital da Indonésia é uma grande cidade com 3.700.000 de habitantes. O centro apresenta largas avenidas e amplas praças, ladeadas de imponentes prédios. Uma bela catedral católica aponta suas tôrres para o céu. As avenidas e ruas são movimentadíssimas. Congestionam o tráfego dezenas de milhares de tricicios para dois passageiros. São de berrantes colorridos. O pedalador senta atrás e dirige com grande habilidade. Após me instalar num hotel de ar condicionado, dei um passeio de 3 horas pelo centro da cidade recebendo do guia tôdas as informações desejadas.

JARDIM BOTÂNICO DE BOGOR — Meus interêsses botânicos me levaram a Bogor que dista 50 kms de distância de Jacarta. Aluguei um táxi por um dia pagando 20 dolares para te-lo à disposição. Fui ver o que é considerado o maior e mais rico jardim botânico do mundo.

Apresentei-me ao diretor Dr. Didin Sastrapanja que após cordial palestra me deu como guia o Sr. Wurjantovo, seu auxiliar direto. Enquanto perambulávamos pelos caminhos do parque observando árvores raras de todo o globo terrestre alguns carros perturbaram-nos neste ambiente científico. Era a visita ofical da Sra. Faradeh Diba, mãe da imperatriz do Irã, Farah Diba. Como bom brasileiro chutei uma pimentinha: "Visitar um jardim botânico de auto?"... "Nada é nada" me retrucou Wurjantovo. "Para nós muito mais vale a sua visita do que a daquela majestade".

O jardim botânico mede 96 hectares, dividido em secções por famílias de plantas. Vi pela primeira vez uma gigantesca e curiosa Samanea seman, leguminosa da América Central, que dá uma das maores árvores do planeta. Admirei o maior cipó do mundo, EntadaPhassoicides, com meio metro de diâmetro na base e 700 metros de comprimento. A Avenida Canary é a maior atração do fabuloso jardim. É ladeada por 2 fileiras de árvores altissimas (Canarium indicum, fam. Burceráceas) ostentando fantasticas raizes tabulares. O setor dos pinheiros-do-sul, como Araucárias, Agathie e Podocarpus, é impressionante pela riqueza e porte altaneiro dos espécimens.

O orquidiário foi para mim de interêsse todo especial. Belas Vandas que lá chamam de "flor-de-tigre", Phalenopsis (orquidea-lua), Odontoglosaum, Dendrobrium, etc. numa infinita gama de côres e belas formas me deleitaram os olhos por felizes momentos. A Indonésia com seu clima equatorial úmido é séria concorrente a nossa Laelia purpurata, com justa razão chamada rainha-das-orquideas, que é genuinamente catarinense.

Na saida do jardim botânico deparei novamente com milhares de morcegões, de 1 metro de comprimento, dependurados nas árvores. Já os vira nas matas do Ceilão. São morcegos frugivoros que voam nas árvores. Com uma buzinada do carro, por momentos tudo se pôs a voar coalhando o céu de fantasmas apocalípticos.

Ao me despedir de Bogor, mesmo da estrada apreciei o jardim dos veados, representando as mais belas raças de veados do mundo. Um príncipe criava como hobby êsses não bem afamados, mas soberbos mamíferos. Uns tantos exibiam terrivel galhada com pontas afiadisimas.

Voltei às 16 horas à Jacarta preparando-me para a longa viagem à Austrália.

Diferença de horas entre Brasília e Jacarta: 10 horas. (Do meu diário. Segue: Austrália).

SUCURSAL DE BRUSQUE
Avenida Cônsul Carlos Renaux — Ed. Murilo
FONE 1461 — C. P. 135

CGC É TAMBÉM PARA AS ENTIDADES RELIGIOSAS

RIO (AJB) — Tôdas as entidades de natureza religiosa que têm personalidade jurídica estão obrigadas a inscrever-se no Cadastro Geral de Contribuintes e, mesmo não sendo tributadas, a apresentar declaração anual de rendimentos, segundo esclarece instrução normativa assinada agora pelo Secretário da Receita Federal, Antônio Amilcar de Oliveira Lima.

A instrução esclarece, ainda, que a imunidade tributária das instituições de educação ou de assistência social está condicionada à não distribuição de qualquer parcela de seu patrimônio ou de rendas a título de lucro ou de participação nos seus resultados, a aplicação integral, no País, de seus recursos de manutenção dos seus objetivos institucionais e a manutenção de escrituração de suas receitas e despesas em livros revestidos de formalidades capazes de assegurar sua exatidão.

EXIJA O SÊLO DE GARANTIA
Tecidos e Toalhas
TK TEKA
BLUMENAU
QUALIDADE AO ALCANCE DE TODOS

tevelândia
INFORMA AS ATRAÇÕES DE HOJE NO CANAL 3

15:55 — Padrão/Abertura
16:00 — TV Educativa
16:40 — Clube da Criança
17:05 — Seriado de Aventuras
17:30 — Mulheres em Vanguarda
18:05 — Supercar
18:30 — Agente 86
19:05 — A Próxima Atração
19:40 — Tele Esporte
19:45 — Jornal Nacional
Jornal de Santa Catarina
20:10 — Irmãos Coragem
20:55 — Faça Humor Não Faça Guerra
21:55 — Repórter Garcia
22:10 — O Cafona
22:40 — Grande Cinema

TV COLORADO RQ
62,50 MENSAL
ou à vista com 20% de desconto
TEVELANDIA
DUAS LOJAS
BLUMENAU E RIO DO SUL

CINE BUSCH
HOJE — QUINTA-FEIRA — às 20 Horas —
PATRICK O"NEAL, JOAN HACKETT, HERBERT LOM, ERIC PORTMANN, PETER VAN DYCK, OSCAR HOMOLKA, LEON GREENE, em
TAREFA SINISTRA
Technicolor - Panavision — 18 anos
No mundo das altas finanças uma vida a mais ou a menos não faz diferença.
E 28 vidas fazem? A arma na mão, a môça morta na banheira... sua tarefa era matar . . matar!
TAREFA SINISTRA, um filme fascinante de muita ação e suspense com um desfecho sensacional e inesperado! 90 minutos de suspense interm navel!
PRÓXIMO DOMINGO: —
OS BRUTOS TAMBÉM AMAM

CINE BLUMENAU
HOJE — QUINTA-FEIRA — às 20 Horas —
JACQUES CHARRIER, ADRIANA BOGDANN na divertida comédia do cinema francês, em
O BOM VIVANT
Technicolor - Techniscope — 18 anos
A história de um homem que gostava de gastar mais do que ganhava e acabou se vendo em maus lençoeis!
O BOM VIVANT, uma comédia sofisticada para gente da "Barra Pesada" e bacana... com money ... money ... muito money!
Um filme atual, focalizando um assunto em evidência!
PRÓXIMO DOMINGO: —
AS SANDÁLIAS DO PESCADOR

CINE MOGK
R. 2 de Setembro, 2.877 - Itoupava Norte - Fone 22-0278
HOJE — QUINTA-FEIRA — às 20 Horas —
A FAMAFILMES apresenta: Adam "Batman" West e Nancy Kwan em —
"ASSASSINOS EM FURIA"
(Eastmancolor - 14 anos)
Homens violentos, mulheres lindas, todos com a missão de matar... todos marcados para morrer.
Ação e violência num filme emocionante da primeira à última cena! ASSASSINOS EM FÚRIA. — Ninguém poderia deter a fúria daquêles assassinos, pois a ordem do dia na "gang" era matar sob qualquer suspeita.
PRÓXIMO DOMINGO —
TEPEPA

Digitalizado pelo Arquivo Histórico José Ferreira da Silva - Blumenau/SC

Termina dia 30 prazo para "pessoas físicas": Impôsto de Renda

Já na próxima sexta-feira, dia 30 de abril, termina o prazo para que apresentem declaração ao Impôsto de Renda as pessoas físicas. E ainda êste ano essas pessoas poderão deduzir do Impôsto total 12 por cento, para investimento. Êsses 12 por cento serão transformados, pela Secretaria da Receita Federal, em um cheque de investimento, que poderá ser aplicado nos fundos fiscais do Decreto-lei nº 157.

As declarações devem ser entregues aos estabelecimentos da rêde bancária, e aos NAOFs nos municípios que não dispõem de agências bancárias. Também estão obrigadas a apresentar até dia 30 as pessoas que, mesmo não tendo auferido o limite mínimo de renda, sejam proprietárias dos seguintes bens ou valôres:

a) veículos automotores com mais de 30 HP;
b) embarcações de transporte, com finalidade econômica, e barco de corrida ou recreio, de qualquer natureza;
c) aeronave;
d) imóvel residencial de área construída superior a 100 metros quadrados;
e) residência de veraneio ou casa de campo;
f) imóvel urbano, com ou sem benfeitorias, alugado, desocupado, ou com seu uso cedido gratuitamente;
g) título patrimonial ou de sócio proprietário de valor superior a Cr$ 5.000,00;
h) imóveis rurais cuja exploração tenha produzido, no ano passado, receita superior a Cr$ ... 12.000,00;
i) créditos e bens, de quaisquer montantes e espécies, disponíveis ou existentes no exterior.

Quem teve rendimentos inferiores a Cr$ 5.040,00 no ano passado, está isento da obrigatoriedade da apresentação da declaração.

DECLARAÇÃO DE CASAL

Um casal poderá optar pela declaração de rendimentos em separado nas seguintes hipóteses:

a) quando o casamento fôr no regime de separação de bens;
b) quando ambos tiverem auferido separadamente, rendimentos do trabalho próprio ou de bens gravados com cláusulas de incomunicabilidade ou de inalienabilidade superiores, no total, a Cr$ 5.040,00.

Nos casos de declaração em separado, deverá ser observado o seguinte:

a) O conjuge não-cabeça do casal terá direito, apenas às deduções necessárias à percepção dos rendimentos e aos abatimentos relativos a seus dependentes pessoais;
b) ao impôsto que fôr apurado será acrescida a importância de Cr$ ... 151,20 mas não haverá impôsto ou acréscimo se a renda líquida apurada na declaração fôr inferior a Cr$ 5.040,00;
c) os bens do casal deverão constar na declaração do cabeça do casal, devendo o outro cônjuge indicar esta circunstância em sua declaração;
d) no regime de comunhão, o cônjuge não-cabeça do casal declarará apenas os rendimentos do trabalho próprio e os bens gravados com as cláusulas aludidas, devendo os demais rendimentos serem incluídos na declaração do cabeça do casal.

A mulher é considerada cabeça do casal quando:

a) o marido estiver em lugar incerto e não sabido;
b) o marido estiver prêso há mais de dois anos;
c) o marido fôr declarado interdito, isto é, incapaz de administrar ou dispor de seus bens e direitos.

FORMULÁRIO — DOCUMENTOS

Os contribuintes que declararam os rendimentos no ano passado e não receberam êste ano, na residência, o formulário para a declaração êste ano, poderão procurar o documento em qualquer repartição da Delegacia da Receita Federal. Da mesma forma os que vão declarar os rendimentos pela primeira vez.

Para preencher a declaração de rendimentos, o contribuinte deve ter à mão os seguintes documentos:

a) declaração das fontes pagadoras com indicação do montante recebido e descontos sofridos durante o ano-base, quando se tratar de assalariado;
b) declaração das fontes retentoras do Impôsto de Renda quando tiver havido e desconto na fonte;
c) relação discriminada dos bens, inclusive saldos bancários em 31 de dezembro do ano passado;
d) levantamento completo dos rendimentos auferidos e das despesas que podem ser deduzidas ou abatidas;
e) rascunho da declaração do ano anterior.

ASSINE E ANUNCIE NESTE DIÁRIO

Santa Catarina ganha mais 40 km.: Estradas

De acôrdo com o programa prioritário de rodovias nacionais, traçado pelo Ministro Mário Andreazza, serão inaugurados em maio próximo os 122 quilômetros da BR-468, estrada que liga Curitiba e Florianópolis, passando por Joinville.

O DNER já determinou o aceleramento das obras rodoviárias naquele estado sulino, que ainda êste ano terá a sua capital diretamente ligada a Pôrto Alegre, através das BR-101 e 290, e Santa Catarina, que possuía uma rêde rodoviária de 32.100 km, com apenas 598 pavimentados, terá aumentado mais 480 quilômetros de vias pavimentadas.

Após a conclusão das obras acima citadas, o DNER através do 16º Distrito Rodoviário, empregará todos os recursos disponíveis para acelerar a construção da BR-282, à grande transversal do Estado, que vai ligar o litoral catarinense a São Miguel D'Oeste, na fronteira com a Argentina.

CIA. DE SEGUROS MONARCA

INCÊNDIO — ACIDENTES PESSOAIS — AUTOMÓVEL — LUCROS CESSANTES — RESPONSABILIDADE CIVIL.

Em Blumenau: Rua 15 de Novembro, 600 — Conj. 401/402 — 4º andar — Fone: 22.1964.

C.E.A. - CENTRO DE ESTUDOS AVANÇADOS LTDA.

Rua Namy Deeke, 175 — 1º andar — conj. 101 — BLUMENAU

INFORMA QUE ESTÃO ABERTAS AS MATRÍCULAS PARA OS CURSOS
PRÉ-VESTIBULAR MEDICINA E ENGENHARIA — Início dia 30.03.71
AUDIO VISUAL ELETRÔNICO DE INGLÊS — Início dia 30.03.71
MADUREZA 1º e 2º CICLOS

Informações e matrícular poderão ser obtidas no endereço acima.
E LEMBRE-SE QUE O C.E.A. É A
"DINÂMICA DO FUTURO NO ENSINO DO PRESENTE"

AVISO

EMPRÊSA AUTO VIAÇÃO CATARINENSE S/A., comunica a seus clientes que está operando a linha BLUMENAU/JOINVILLE Via BR-101 (Litoral), com conexão imediata para CURITIBA Saidas de Blumenau às 07,30 horas e regresso de Curitiba às 15,00 horas e de Joinville às 17,00 horas, em luxuosos ônibus "MONOBLOCO" e "SCANIA-VABIS" com toillette a Bordo.

Agradece a preferência

SEJA PREVIDENTE!

Se ainda não mandou fazer seu carimbo padronizado exigido pela legislação federal, remeta sua encomenda a
CARIMBOS DE BORRACHA REAL
Fabricamos todos os tipos de carimbos comerciais, placas esmaltadas e carimbos infantis.
Rua 15 de Novembro, 1300 - BLUMENAU - SC.

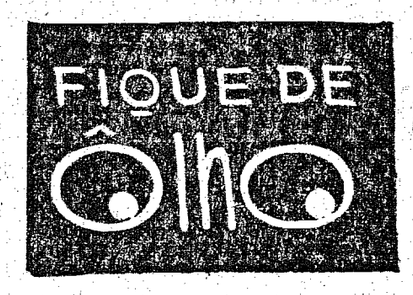

ANÚNCIOS CLASSIFICADOS

VENDE-SE

ÓTIMO PONTO COMERCIAL com instalações na Rua 15 de Novembro. Fácil acesso para a Avenida Beira Rio.
Tratar: Edifício Schadrack, 678 — Galeria, Sala-2. BLUMENAU.

POLAR

A Loja do Turista — Souvenirs — O maior depósito de Canecos Típicos, Madeira entalhada — Artigos p/fumantes — Presentes — Artesanato — Exclusividades — Rua 15 de Novembro, 534 — BLUMENAU.

CASA

COMPRA-SE A VISTA CASA DE MATERIAL

INFORMAÇÕES JORNAL CIDADE DE BLUMENAU — FONE: 22-1952 — BLUMENAU.

ESTA AQUI A SUA GRANDE OPORTUNIDADE

AUTO VALE LTDA.

RUA 15 DE NOVEMBRO, 895 - FONE: 22-1059

	CARRO	ANO
1	CORCEL LUXO 4 portas	69
1	CORCEL STANDART 4 portas	69
1	CORCEL STANDART 4 portas	69
1	PERUA D.K.W.	66
1	PERUA D.K.W.	63
1	AERO WILLYS	61
1	DAUPHINE	61
1	VOLKSWAGEN	61

FINANCIAMENTO DE 12 À 24 MESES

AUTO VALE EM BLUMENAU O MÁXIMO EM AUTOMÓVEIS

TERRENOS
CASAS
APARTAMENTOS

G. WERNER DOROW — Corretor de Imóveis
Reg. CRECI — 2191
Rua 15 de Novembro, 415 — Sala 3
Res. Rua Cel. Feddersen, 180.

AUTOMÓVEIS - CAMINHÕES - CAMIONETAS
PEÇAS E ACESSÓRIOS - OFICINA MECÂNICA ESPECIALIZADA - "PÔSTO ESSO"

W. BREITKOPF & CIA. LTDA.

REVENDEDOR AUTORIZADO CHRYSLER do BRASIL

Rua Itajaí, 682 — Caixa Postal, 397
Endereço Telegráfico: «BREITKOPF»
Telefone: 22-1238
Blumenau — Santa Catarina

VEÍCULOS USADOS
Alta Qualidade

DEPARTAMENTO DE CARROS USADOS

1 VOLKSWAGEN equipado ano 67 Beige
1 ESPLANADA ano 68 branco polar com teto de vinil
2 ESPLANADAS ano 68 branco polar
1 REGENTE ano 68 vermelho
1 TL — ano 70 beige
1 SIMCA M. SUL ano 66 cinza
1 SIMCA TUFÃO ano 65 branco com teto de vinil
1 ITAMARATY ano 67 azul
1 ITAMARATY ano 69 prêto com ar condicionado
2 AERO WILLYS ano 67 amarelo sol (JÓIA)
1 PICK-UP internacional ano 54 verde
1 CAMIONETA INTERNACIONAL ano 50 azul

VENDEMOS — TROCAMOS
FINANCIAMOS ATÉ 30 MESES

Estacionamento Jardim

Especializado em Auto Escola, revalidação de carteiras, confecções de carteiras de habilitação, emplacamento e todos os documentos para automóvel.

Brusque — SC — Ao lado do Unibancos.

ATENÇÃO - ALUGA-SE

AMPLAS E CONFORTÁVEIS RESIDÊNCIAS À RUA ALVIN SCHRADER, DISTANTES CINCO MINUTOS DO CENTRO DA CIDADE.

Informações à Rua 15 de Novembro, 701 — 1º andar — Edifício "Lojas Paul" — BLUMENAU.

GIGI AUTOMÓVEIS

R. 7 de Setembro nº 517 - Telefone 22-0680 - Blumenau

COMPRA PELO MELHOR PREÇO DA PRAÇA A VISTA — VENDE, TROCA E FINANCIA COM PEQUENA ENTRADA, RESTANTE EM SUAVES PRESTAÇÕES

Corcel 4 portas verde modêlo 1970	1969	24x430,00
Corcel 4 portas cinza modêlo 1970	1969	24x430,00
Corcel 4 portas amarelo	1969	24x420,00
Variant branco lotus	1970	24x540,00
Volkswagen pérola	1970	24x420,00
Volkswagen gêlo	1968	24x360,00
Volkswagen pérola	1967	24x300,00
Volkswagen branco lotus	1965	24x300,00
Volkswagen azul	1961	24x180,00
Aero Willys verde	1965	24x360,00
Aero Willys verde e branco	1965	24x360,00
Aero Willys gelo	1963	24x240,00
Aero Willys grená e pérola	1963	24x240,00
D.K.W. Vemag sedan	1963	24x180,00
Simca Tufão	1964	24x180,00
Simca Chambord	1963	24x120,00
Rural Willys	1965	24x300,00
Rural Willys	1962	24x240,00
Caminhões Chevrolet 1967 e 2 - 1968		24x600,00
Caminhão Chevrolet Diesel	1970	24x600,00

23 anos no comércio de automóveis. Posso conseguir qualquer tipo, côr, ano etc. que V.S. desejar pelo menor preço e condições.
VAI LÁ!

PRECISA-SE

De môço para trabalhar em CONTABILIDADE. Informações: Idifício Catarinense — Sala 202 — BLUMENAU.

Auxiliar de Escritório

Necessita-se Auxiliar de Escritório para trabalhar no Escritório Regional da ACARESC de Brusque — INSCRIÇÕES: Escritório Local da ACARESC — ENDEREÇO: Avenida Lauro Mueller (ao lado da Associação Rural). DATAS: 27 à 29/4/71. HORÁRIO: 7,30 às 8,30 e 13,30 às 14.30 horas. CURSO EXIGIDO: — Contador ou equivalente.

Técnico em Contabilidade com prática

METALÚRGICA STAEDELE LTDA., necessita para auxiliar de contabilidade.
Apresentar-se à Rua 2 de setembro, 1870 — BLUMENAU.

ESCRITÓRIO CONTÁBIL AGOSTINI

Rua 15 de Novembro, 342 - S/14-15-16. Fone 22-0156 — Caixa Postal - 1122
BLUMENAU — Santa Catarina
Registro de Firmas — Escritas Fiscais — Contabilidade — Contratos — Distratos — Declaração de Impôsto de Renda etc.
COM 10 ANOS DE EXPERIÊNCIA NO RAMO

COMPRA-SE

ÁREA DE TERRA PLANA, com aproximadamente 3 a 5 mil metros quadrados — fora do centro da cidade. Local exigido: margens da SC-23 ou Jorge Lacerda, no perímetro urbano de Blumenau.
Informações: Rua 7 de Setembro, 1596 — Tel.: 22-1851 — BLUMENAU.

SOUZA CRUZ

A SOUZA CRUZ
está precisando de
ASSISTENTE SOCIAL
de categoria. Assim como você.

Se você preenche os nossos requisitos e tem ambição e capacidade para subir em nossa emprêsa, é a você mesmo que nos dirigimos, numa oportunidade única.

requisitos:
+ Instrução: Curso Superior em nível de Assistente Social
+ Idade: entre 23 e 30 anos

vantagens:
• excelente salário
• assistência médico-social
• o melhor ambiente de trabalho
• ampla possibilidade de ascensão

Carta de próprio punho para Caixa Postal, 117, Blumenau, identificando referências, pretensão salarial e anexando foto 3 x 4.
E boa sorte.
ACSC-1A

AUTO COPA "70" LTDA.

GARAGEM DE ESTACIONAMENTO — COMPRA E VENDA DE CARROS NOVOS E USADOS FINANCIADOS ATÉ 24 MESES.

Temos a venda os seguintes carros usados

CARRO	ANO
OPALA	70
CORCEL LUXO 2 portas	70
CORCEL 4 portas	69
FUSCÃO	70
VOLKSWAGEN	70
VOLKSWAGEN 4 portas	69
VOLKSWAGEN	69
VOLKSWAGEN	68
VOLKSWAGEN	65
VOLKSWAGEN	65
ESPLANADA	68
PICK-UP JEEP	66
GORDINI	65
FORD	67

Rua 15 de Novembro, 1439 — Fone: 22-0574
BLUMENAU

PROCURA-SE

Uma pagem para tomar conta de uma menina de 4 anos, para trabalhar no Rio de Janeiro, apartamento junto ao mar, ótimas condições de trabalho, vencimentos a combinar.
Exigências: Falar corretamente o idioma alemão.
Pessoa com boa aparência
Idade entre 20 à 35 anos.
Tratar nas Casas Pernambucanas com o Gerente — Blumenau-SC.

FILMES "ORWO" NO ATACADO

NP22 — 120/127/620 —	cx.c/20	Cr$	50,00
NP22 — 135/20 —	cx.c/25	Cr$	92,50
NP22 — 135/36 —	cx.c/25	Cr$	122,50
NP22 — 6,5x9cm. plano	cx.c/25	Cr$	11,30
NP22 — 30 mts. Lata		Cr$	53,50

COMPLETA LINHA MIRANDA-SOLIGOR

ÓPTICA HEUSI - CINE FOTO

- Rua Padre Jacobs, 14 - Cx. P. 332 -
Fone 22-1502 - Blumenau-SC.

Certificado Extraviado

Foi extraviado o CERTIFICADO DE REGISTRO do Veículo de nº ignorado, de propriedade do Sr. JORGE SCHÜTZ JUNIOR, residente em Benedito Novo-SC. Camioneta de marca Rural Willys ano-1963, motor nº B3-181972, chassis nº 3-8222-05961.

Digitalizado pelo Arquivo Histórico José Ferreira da Silva - Blumenau/SC

Pontagrossense vem amanhã

Para enfrentar o Palmeiras, na tarde de sábado, deverá chegar amanhã à Blumenau, a equipe da Pontagrossense, que esta noite enfrentará em Curitiba, ao elenco do Ferroviário, pelo Campeonato Paranaense. A equipe orientada por João Lima, virá com sua fôrça máxima para jogar em nossa cidade.

AUTORIDADES

Foram convidados e deverão estar presentes ao grande espetáculo interestadual de depois de amanhã, em nossa cidade, o General Airton Pereira Tourinho, comandante da 5a. Região Militar, e o Coronel Haroldo Veiga, comandante do 13º Regimento de Infantaria de Ponta Grossa.

HOJE

O Palmeiras, efetuará na tarde de hoje o último coletivo da semana, para a peleja de sábado. Aduci Vidal, pelo que parece, vai manter diante da Pontagrossense, a mesma equipe que bateu o Ferroviário de Tubarão, no último domingo no "Adherbal Ramos da Silva".

CIDADE DE BLUMENAU
ESPORTIVA

BLUMENAU, 29 DE ABRIL DE 1971

Festa de 1º. de Maio no Amazona E. C.

A exemplo dos anos anteriores, o Amazona fará realizar seus tradicionais festejos do DIA DO TRABALHO, com o seguinte programa:

7,30 horas — Missa Campal, oficiada pelo Revmo. Padre Silvio Tron

8,00 horas — Hasteamento da Bandeira Nacional

8,15 horas — Início da monumental GINKANA promovida pelo SESI, nas dependências do Estádio da EIG, com valiosos prêmios aos primeiros colocados.

9,00 horas — Início do grandioso Torneio Classista de Futebol, entre as equipes do Estrêla F. C.; Horizonte F. C., Glória F. C., G. E. Artex e Nacional F. C., em disputa de lindos troféus

9,05 horas — Início do tráfego do Trenzinho da Alegria, para crianças

10,00 horas — Sorteio de bicicletas beliratas entre os filhos dos empregados da EIG

10,10 horas — Entrega ao Operário-Padrão de Santa Catarina do Troféu «o pequeno Jornaleiro», oferta do Jornal «A Nação»

10,15 horas — Sessão de cinema, com a exibição dos filmes «Amaral Neto» sôbre a cidade de Blumenau e «Cem Anos Garcia»

12,45 horas — Reinício do Torneio de Futebol Classista

13,45 horas — Partida preliminar pelo Campeonato da LBF entre as equipes aspirantes de futebol do Amazonas e Timboense da cidade de Timbó (resultado da fusão do União com o Caramurú

14,30 horas — Sorteio de máquina de costurar entre as esposas dos empregados da EIG

15,30 horas — Grande competição de ciclismo na pista do Estádio entre atletas do Amazonas, campeões do Estado. Prêmio ao vencedor: uma bicicleta

15,45 horas — Partida de honra, válida pelo Campeonato da LBF, entre o Amazonas e o Timboense.

16:30 — Sorteio de bicicletas e um enxoval entre as empregadas da EIG presentes ao Estádio

17:30 horas — Sorteio de bicicletas entre os empregados da EIG presentes ao Estádio

17,45 horas — Entrega dos troféus e prêmios aos vencedores de tôdas as competições

22,00 horas — Início do Grande Baile para todos os empregados da EIG e seus Dignissimos Familiares, no Salão de Festas do Amazonas, abrilhantado pelo Conjunto Musical «Os Dinâmicos» — Mesas a reservar no Relógio Ponto da FIG.

DURANTE TODO O DIA HAVERÁ COMPLETO SERVIÇO DE BAR E CAFÉ, COSINHA, CHURRASCO, RODA DA FORTUNA, PESCARIA, TIRO AO ALVO, BARRACA DAS SURPREZAS E INUMEROS OUTROS ATRATIVOS

9,30 horas — Atletismo na Pista do Estádio, com duas competições, válidas para o Programa da Temporada

10,00 horas — Reprise dos filmes «Amaral Neto» sôbre Blumenau e «Cem Anos Garcia»

15,00 horas — Soirée dansante no Salão de Festas do Amazonas, animada pelo Conjunto «Os Dinâmicos,» para o povo em geral.

Números da Primeirona

Desenvolvida a primeira rodada do campeonato da 1ª Divisão de Amadores da Liga Blumenauense de Futebol, eis como está o quadro estatístico:

Partidas realizadas — 4
Gols marcados — 15

CAMPANHA DOS CLUBES:

CLUBES	J	V	E	D	PG	PP	TP	TC	SG	DF
1º — Amazona	1	1	—	—	2	0	4	1	3	—
— Timboense	1	1	—	—	2	0	3	2	1	—
— Serrinha	1	1	—	—	2	0	1	0	1	—
2º — Gasparense	1	—	1	—	1	1	2	2	—	—
— XV de Outubro	1	—	1	—	1	1	2	2	—	—
3º — Botafogo	1	—	—	1	0	2	0	1	—	1
— Floresta	1	—	—	1	0	2	2	3	—	1
— Juventus	1	—	—	1	0	2	1	4	—	3

OBS: O Olímpico, ainda não jogou no presente campeonato.

GOLEADORES DO CAMPEONATO:

1º Lugar — Brancker (Timboense) — 2 tentos.

2º Lugar — Neni (Timboense), Jaime e Dinho (Floresta), Godofredo e Zézo (Gasparense), Vadinho e Da Silva (XV de Outubro), Kuniber (Serrinha) Nilson, Adilson, Célinho e Gibi (Amazona), e Ivo (Juventus) — 1 tento.

GOLEIROS VAZADOS:

1º Lugar — Gui (Juventus), 1 jôgo ... 4 tentos

2º Lugar Marcos (Floresta), 1 jôgo ... 3 tentos.

3º Lugar Panga (Gasparense), 1 jôgo e Maba (Timboense), 1 jôgo ... 2 tentos.

4º Lugar Deusdith (Amazona), 1 jôgo; Conrado (Botafogo), 1 jôgo, Peters (XV de Outubro 35 minutos e Sérgio (XV de Outubro), 55 minutos... 1 tento.

5º Lugar Altomar (Serrinha), 1 jôgo ... nenhum gol.

Obs: Não houve artilheiros negativos, na primeira rodada.

PENALIDADES MÁXIMAS

Ivo do Juventus cobrou e converteu contra o Amazona.

JUIZES QUE APITARAM:

Walmor Barbaresco, Ademir Selke, Cláudio Joaquim de Moraes e José Orlando de Souza... todos uma vez.

RENDAS

Deixamos de apresentar as arrecadações, tendo em vista, que as mesmas não são computadas, no campeonato da primeira divisão de amadores.

Festa da Metisa

Como em todos os anos, também neste, efetuará a Associação Atlética Metisa de Timbó, grandiosas festividades, no próximo sábado, dia 1º de Maio, naquela cidade. A parte esportiva será iniciada as 8 horas, com uma corrida de resistência, no percurso de 7 mil metros. Corredores das principais indústrias de Timbó, deverão se fazer presentes ao acontecimento. Depois será iniciado na quadra da Metisa, um grandioso torneio de futebol de salão, com a maioria das indústrias presentes. Aliás, este torneio, nos anos anteriores, tem se tornado numa festa realmente extraordinária, e desta feita, deverá ser repetido o êxito. Toda a população Timboense, está sendo convidada a prestigiar as festividades, não faltando no local das mesmas inúmeras atrações.

Ipiranga x Olímpico

Prosseguiu na noite de terça-feira, o torneio de Basquetebol Edgar Paulo Mueller, com o confronto entre Ipiranga e Olímpico, no Pavilhão "B" do bairro da Velha. Em ambas, as partidas, saiu-se vencedora a representação da Sociedade Recreativa e Esportiva Ipiranga.

JUVENIS

No encontro de juvenis, o placar final acusou o triunfo dos "amarelinhos" por 61 a 42. No apito esteve a dupla Jaime da Silva e Onélio Augusto Cavaco, com os dois times jogando assim. Ipiranga: Germano (2), Jurgen (6), Arno (8), Guenther (13), Cláudio (6) Edson (17), John (9), Flávio e César, sem marcar. Olímpico: Nunes (4), Clóvis (14), Nelson (12), Carlos (2), Osmar (2), Arno (8), Paulo e Luís, sem marcar.

TITULARES

Na peleja de adultos, o Ipiranga obteve o triunfo, por 6 à 50. No apito estêve a dupla José Aurélio da Silva e Jaime da Silva. Ganhou a esquadra do Ipiranga, com — Romeuzinho (8), Boeving (6), Manske (19), José Acácio (16) Heino (6), Rui (2), John (3), e Mercio (4). Olímpico: Chico (14), Elmo (23), Olavo (1), Ivo (4), Acari (8), Ademir, Cláudio e Wilson, sem anotar.

TRANSFERIDO

Em virtude do festival promovido pela Bandeirantes de Brusque, o prélio entre Olímpico e Bandeirante, marcado para o dia 1º de Maio, foi transferido.

Saíu o restante da tabela do certame da primeirona

O presidente João Alfredo Rebêllo, distribuiu na manhã de ontem a tabela do campeonato deste ano da Primeira Divisão de Amadores. Eis a sua composição, para o conhecimento dos nossos leitores:

Dia 25-4-71 — Botafogo x Serrinha; Timboense x Floresta; Gasparense x XV Outubro; Amazonas x Juventus; folga Olímpico.

Dia 2-5-71 — Amazonas x Timboense; Olímpico x Botafogo; XV Outubro x Floresta; Serrinha x Juventus; folga Gasparense.

Dia 9-5-71 — Timboense x Gasparense; XV Outubro x Botafogo; Floresta x Amazonas; Juventus x Olímpico; folga Serrinha.

Dia 16-5-71 — Gasparense x Floresta; Botafogo x Juventus; Olímpico x Timboense; Serrinha x XV Outubro; folga Amazonas.

Dia 23-5-71 — Floresta x Olímpico; Juventus x Gasparense; Timboense x Serrinha; XV Outubro x Amazonas; folga Botafogo.

Dia 30-5-71 — Floresta x Juventus; Amazonas x Olímpico; Gasparense x Serrinha; Timboense x Botafogo; folga XV Outubro.

Dia 6-6-71 — Botafogo x Gasparense; Serrinha x Amazonas; Olímpico x XV Outubro; Juventus x Timboense; folga Floresta.

Dia 13-6-71 — XV Outubro x Timboense; Amazonas x Gasparense; Serrinha x Olímpico; Botafogo x Floresta; folga Juventus.

Dia 20-6-71 — Amazonas x Botafogo; Gasparense x Olímpico; Floresta x Serrinha; Juventus x VX Outubro; folga Timboense.

Sesi promove futebol

JARAGUÁ DO SUL (Especial) — Em comemoração ao "Dia do Trabalho" sábado primeiro de maio, o Serviço de Recreação do Sesi, desta cidade promoverá grandioso e gigantesco torneio de futebol de campo com a participação de 15 equipes das principais indústrias jaraguaenses com início no período matinal de sábado e prolongamento e encerramento dos jogos domingo dia 2 de maio próximo.

Estará em jôgo valioso e belíssimo troféu "Max Wilhelm", cuja equipe campeã ficará de posse em três consecutivos ou cinco alternados.

Os senhores Dr. Norberto Haferman, Encarregado do núcleo do SESI e Édio Gianesini, encarregado do Serviço de Recreação e Esportes, esperam um sucesso absoluto na programação, que congregará em festa de fraternização, empregadores e empregados, dentro de um clima de harmonia, de paz, compreensão e de paz social.

Provas de Bochas

BRUSQUE (Sucursal) — Também em Brusque o Serviço de Recreação e Esportes do SESI programou para os atletas das firmas representadas junto ao órgão, uma espetacular competição de bocha para domingo, dia 2 de maio próximo.

Os jogos serão disputados na cancha da Sociedade Beneficente a partir das 8,30 horas da manhã e participam do certame as equipes da Fatre, Buettner, Schlosser, Souza Cruz, Iresa, Diegoli, Fundição Hércules e uma equipe dos Encarregados das emprêsas representadas no S. E. R. local.

Troféus serão doados aos 4 primeiros classificados, havendo ainda brindes surprêsas para sorteio no local aos atletas participantes.

O programa elaborado pelo encarregado do S. E. E. Vertolino Schütz com sua equipe de Encarregados, terá como prestigiamento da disputa a presença do Dr. Nilton Pereira, nôvo Supervisor do Serviço de Esportes do Sesi de Santa Catarina.

RECAUCHUTAGEM
DESENHO G-8 SÒMENTE NA
TYRESOLES
AGORA TAMBÉM PARA
CHEVROLET "OPALA"
RUA SÃO PAULO, 777 — TEL: 22-1240

Prazos para "Declaração de Impôsto de Renda"

até 15-04 — rendimentos brutos iguais ou superiores a Cr$ 10.000,00.
até 30-04 — rendimentos brutos entre Cr$ 5.041,00 e Cr$ 9.999,00 e possuidores de bens ou valores especificados.

COLABORAÇÃO DA
Malharia Blumenau S. A.
MAFISA
Tradição e Qualidade Em Artigos de Malha

Difusora dá a dica
Hoje é dia de
"PEDINDO PASSAGEM"
às 13 horas.

EXPRESSO PRESIDENTE GETÚLIO LTDA.

SERVINDO O VALE DO ITAJAÍ DO NORTE

Com partidas diárias de Blumenau a Pres. Getúlio as 7,30 — 11,30 — 11,45 — 14,00 — 16,30 e 18,45 horas, passando por Indaial, Ascurra, Apiuna, Subida, Ibirama. Conexão imediata para Rio do Sul, José Boiteux, V. Meireles, Pôsto Indígena, Barra da Prata, Dona Emma, Nova Esperança, e Witmarsum.

Para excursões e Turismo, modernissimos ônibus-padrão Scânia e Mercedes Benz com teto solar, poltronas semi-leitos, toilete e serviço de Bordo.

VIAGE - "TRADICIONALIDADE PRESIDENTE"

Agência: Estação Rodoviária — Fone 22 1697 — C. Postal 461.
BLUMENAU — S. Catarina

JUIZO DE DIREITO DA 2ª VARA CÍVIL DA COMARCA DE BLUMENAU

EDITAL DE PRAÇA

O doutor PROTASIO LEAL FILHO, Juiz de Direito da 2a. Vara da Comarca de Blumenau, Estado de Santa Catarina, na forma da lei, etc...

FAZ SABER, aos que o presente edital virem ou dele conhecimento tiverem, que no próximo dia 20 de maio, às 11 horas, à porta principal do edifício do Forum, situado nesta cidade à Alameda Rio Branco, o Porteiro dos Auditórios levará à praça o imóvel abaixo especificado penhorado a OSWALDO e ARY PFIFFER, nos autos da ação executiva cambiária movida por WALTER WEISE, lotes nº 2 e 3, da quadra C, do loteamento "Gerda", contendo o lote nº 2 a área de 293,60 mts. 2, fazendo frente em 15,50 mts. com um bêco da rua nº 3, fundos em 15 mts. com terras de Oswaldo Pfiffer, extremando de um lado em 20,50 mts. com o lote nº 1, e, por outro lado em 18 mts. com o lote n.3, avaliado por Cr$ 500,00. O lote n. 3, também da quadra C contendo a área de 436,90mts 2, fazendo frente em 8mts. c/o bêco da rua n.3, e 18 mts. com o lote nº 2, pelos fundos em duas linhas, sendo uma de 25,40 mts., e a outra com 2 mts. com terras de Oswaldo Pfiffer, extremando de um lado em 25 mts. com terras de Oswaldo Pfiffer, e, por outro lado, em 9 mts. com o lote nº 4, da mesma quadra C, avaliado por Cr$ 600,00. Os lotes acima descritos, acham-se localizados nesta cidade, no bairro da Glória, nos fundos da rua Belo Horizonte. QUEM nos mencionados imóveis tiver interêsse, deverá comparecer no dia, hora e local acima designados, quando os mesmos serão vendidos em praça pública, pelo valor da avaliação. DADO e passado nesta cidade de Blumenau, aos seis dias do mês de abril de mil novecentos e setenta e um. Eu, (as.) Eulina L. Silveira, Oficial Maior, o escrevi, e, eu, (as.) Sérgio Alberto da Nóbrega, titular do cartório, o assino.

Blumenau, em 6 de abril de 1971

(as.) **Protásio Leal Filho,**
Juiz de Direito da 2a. Vara.
(as.) **Sérgio Alberto da Nóbrega**
Titular do cartório do Cível e Comércio

CASAS ZENDRON
Estoque sempre renovado em calçados das melhores fábricas
BRUSQUE — Santa Catarina

JUIZO DE DIREITO DA 2a. VARA CÍVEL DA COMARCA DE BLUMENAU

EDITAL DE PRACA

O doutor PROTASIO LEAL FILHO, Juiz de Direito da 2a. Vara da comarca de Blumenau, Estado de Santa Catarina, na forma da lei, etc...

FAZ SABER aos que o presente edital virem ou dêle conhecimento tiverem, que no próximo dia 18 de maio, às 11 horas, à porta principal do edifício do Forum, sito nesta cidade à Alameda Rio Branco, o Porteiro dos Auditórios levará à praça o imóvel abaixo especificado, penhorado a OSVALDO PFIFFER, nos autos da ação executiva cambiária movida por "TEVELANDIA" LTDA.: um lote de terras situado à rua Belo Horizonte, nesta cidade, lote êste da quadra "C" nº 9, contendo a área de 343 mts. 2, tendo de um lado o lote nº 8, de outro lado o de nº 10, fazendo frente com a rua nº 3, situado no loteamento "Gerda", no bairro Garcia, avaliado por Cr$ 1.500.00.. QUEM no mencionado imóvel tiver interêsse, deverá comparecer no dia, hora e local acima designados quando o mesmo será vendido em praça pública, pelo valor mínimo da avaliação, observadas as exigências legais. DADO e passado nesta cidade de Blumenau, aos seis dias do mês de abril de mil novecentos e setenta e um. Eu, EULINA L. SILVEIRA, Oficial Maior, o escrevi, e, eu (as.) SERGIO A. DA NÓBREGA, titular do cartório, o assino.

Blumenau, 6 de abril de 1971

(as.) PROTASIO LEAL FILHO
Juiz de Direito da 2a. Vara.
(as.) SERGIO ALBERTO DA NÓBREGA
Titular do Cartório do Cível e Comércio.

CACEC

CARTEIRA CATARINENSE DE ECONOMIAS CONJUGADAS

O mais atualizado plano de autofinanciamento, onde você compra tudo o que quiser.

CARROS NOVOS OU USADOS, TRATORES, MÁQUINAS AGRÍCOLAS OU INDUSTRIAIS, IMPLEMENTOS, CAMINHÕES, MATERIAL DE CONSTRUÇÃO, UTILIDADES DOMÉSTICAS OU BENS MÓVEIS DE LIVRE ESCOLHA.

Tudo para ser pago em 50 meses, sem reajustes, sem correção monetária, ou parcelas intermediárias.

Nossos Planos

sua compra	desp. iniciais	prest. mensal
5.000,00	210,00	60,00
8.000,00	336,00	96,00
10.000,00	420,00	120,00
12.000,00	504,00	144,00
15.000,00	630,00	180,00
20.000,00	840,00	240,00

E tem mais:
ENTRADA SÓ É PAGA NA HORA DE RECEBER

EM BLUMENAU — Rua XV de Novembro, 600 - 1º - C/105 - Edifício Mauá.
EM JOINVILLE - Rua do Príncipe, Edifício Manchester, 4º andar e loja 7 — Tel. 2824.

MOTORISTA

você sabia que é dever de todo condutor de veículo dar passagem pela esquerda, quando solicitado?

Regulamento do Código de trânsito, Artigo 83, VI.

EDITAL

Pelo presente EDITAL ficam convidados a comparecer nesta Agência da Receita Federal, situada à Rua 15 de Novembro, nº 506, 1º andar, sala 102, no prazo de 30 (trinta dias a contar desta data as pessôas abaixo relacionadas, dadas como residentes no endereço constante de suas declarações de rendimentos, porém aí não encontradas, para receberem a notificação de lançamento e o CARTÃO DE IDENTIFICAÇÃO DE CONTRIBUINTE (CIC) correspondente ao exercício de 1970:

Adenor Reiter — Alex Howe —, Alfredo Voigtlaender — Alucio Lídio da Silva — Alvino Gilow — Anibal Severo Georg Nascimento — Antonio Paulo da Silva — Arlindo da Silva — Armando Michet — Arnoldo Hobus — Artur Koball — Ary Toribio Sedrez — Aurora Gonçalves Vicente — Benta Tomio — Charlote Voth — Cora Otilia Evelina Loth — Erivan Ribeiro Batista — Euclides dos Santos — Evelásio da Silva Simas — Fernando Rothbarth — Francelina Bento Américo — Francisco Otto Reiter — Friedel Vahldick — Gertrudes Oeschler — Henrique Slheeffer — Giuseppe Molinari — Harry Brehmer — Harry Kleinschmidt — Heinrich Willi Albert Vohs — Helmuth Keske — Helmuth Wandrey — Heribert Draber — Hezy Szymura — Irineu Amaro Oliveira — Ivo Kuehlewein — João Dalla Rosa — José Romeu Jacinto dos Santos — José Van Dall — José Weis — Laudelino Cristóvão de Amorim — Laudo Hugen — Max Oscar Freiesleben — Nicácio Pereira — Norberto Trierweiller — Oscar Eichstaedt — Romeu Hass — Willy Kroenke.

Blumenau, 13 de abril de 1971
LEA GAROZZI - Agente da Receita Federal

Digitalizado pelo Arquivo Histórico José Ferreira da Silva - Blumenau/SC

Estados Unidos reconhecem crescimento do Brasil em 70

WASHINGTON (UPI) — O economia do Brasil completou seu terceiro ano consecutivo de rápido crescimento durante 1970. A estabilidade política e melhoria na política monetária reduziram a inflação e estimularam o comércio e os investimentos segundo um estudo divulgado pelo Departamento de Agricultura dos Estados Unidos.

A produção agrícola foi limitada por condições climáticas adversas durante o ano passado, com drásticas reduções nas safras de café e algodão, disse o relatório.

No Nordeste, verificou-se a maior sêca dos últimos anos, mas as condições foram favoráveis na região centro-sul. A produção de alimentos cresceu em sete por cento, mas a de carne não acompanhou a taxa dos demais produtos.

As condições para o plantio de cereais foram excepcionalmente boas. Ademais, altos preços de sustentação animaram o plantio de trigo e espera-se que a colheita dêste ano possa atender à metade do consumo nacional.

Uma extraordinária safra de arroz deixou um excedente exportável de 27 mil toneladas.

Os preços do boi e da carne aumentaram dràsticamente no ano passado e a demanda para a exportação foi forte. Em fevereiro, o Govêrno terminou sua operação de sacrifício e cessou de subsidiar os preços nacionais. A tudo isso se seguiu um aumento sem precedentes na exportação, observa o relatório.

AGRICULTURA

WASHINGTON (UPI) — Os latino-americanos alimentaram-se melhor em 1970, graças a um aumento na produção agrícola "per capita" e na importação de gêneros alimentícios, segundo informou o Departamento de Agricultura dos Estados Unidos.

O aumento da produção foi da ordem de três por cento, diz a fonte, observando porém que se registrou uma pequena queda nas safras de produtos fundamentais da região, como o café e o algodão.

As colheitas da América Latina durante o ano passado "refletiram parcialmente a ênfase dada ao crescimento e a diversificação" no setor agrícola.

Um sintoma real da melhora econômica e social na América Latina é oferecido "pelo aumento das importações agrícolas, resultante do crescimento da renda "per capita" e da procura de alimentos em muitos países latino-americanos".

Não obstante, o efsôrço na produção agrícola não rendeu tudo o que dêle se esperava, devido a fortes sêcas e geadas. O setor pecuário sofreu sérios inconvenientes, que impediram o aumento do rebanho bovino.

A safra latino-americana de trigo diminuiu, exceto no Brasil, onde foi sem precedentes. Mas a Argentina, tradicionalmente produtora de trigo, sofreu os efeitos de uma prolongada sêca.

BRASIL

O Brasil sofreu fortes geadas, que reduziram as colheitas de café, a tal ponto que a safra de 1970 foi uma das mais baixas de sua história. Isso fêz com que a produção latino-americana caísse em 25 por cento em relação ao nível conseguido em 1969.

O mesmo aconteceu com as colheitas de algodão no Brasil e no México, onde condições climáticas adversas produziram safras inferiores as alcançadas no ano anterior.

Mas em linhas gerais, a agricultura no México, na América Central, na região andina e a ótima safra de arroz no Brasil compensou os reveses mencionados.

Os preços mundiais para os produtos agrícolas foram um fator estimulante para a produção de milho na Argentina e no Brasil. O mesmo ocorreu com as de sorgo e soja, que tiveram muita procura no exterior.

A produção de bananas continuou em ritmo ascendente na América Central e Equador. Outros produtos alimentícios foram estimulados por condições climáticas favoráveis.

RECUPERAÇÃO

As últimas cifras disponíveis, diz o Departamento, fazem presumir uma recuperação êste ano no México e taxas mais altas no Brasil, Colômbia, Peru e Venezuela.

As exportações dos Estados Unidos à América Latina aumentaram em 23 por cento. Os itens que registraram maiores aumentos foram: cereais, sementes forrageiras, derivados do leite, produtos avícolas, frutas, vegetais preparados, gorduras e azeites e alimentos enlatados.

Não obstante, espera-se que as exportações agrícolas norte-americanas para êste ano sejam menores que o nível conseguido em 1970, que se elevou a 1,2 bilhões de dólares, devido à concorrência e ao aumento da produção da América Latina.

II BIENAL DO SAMBA

SÃO PAULO (AJB) — Sérgio Ricardi, Chico Buarque de Holanda, Edu Lobo, Toquisho, Jorge Ben, são alguns dos compositores que participarão da II Bienal do Samba, que será realizada nos dias 9, 16 e 23 de maio em São Paulo, no Teatro Record-Centro. A promoção é da televisão Record e seus organizadores são Flávio Pôrto e Marco Antônio Riso.

Ao contrário da I Bienal do Samba, da qual foi vencedora a música de Baden Powell «Lapinha», esta não terá caráter competitivo. Os 40 compositores inscritos simplesmente apresentarão as suas músicas, que não receberão nenhuma classificação. O objetivo da II Bienal é apenas o de homenagear compositores brasileiros antigos e importantes entre êles — Cartola e Nelson Cavaquinho.

Prefeitura Municipal de Witmarsum

— ESTADO DE SANTA CATARINA —

RELAÇÃO DAS DESPESAS EFETUADAS COM RECURSOS DO FUNDO PARTICIPAÇÃO DOS MUNICÍPIOS. — EXERCÍCIO DE 1.970

I — RECEITA:		
Recursos disponíveis em 01.01.70		242 59
Recursos recebidos em 1970		63.579,36
Recursos Aplicados em 1970		55.685,07
Saldo em 31.12.1970		8.136,88
II — DESPESA:		
DEMONSTRAÇÃO DAS APLICAÇÕES EM 1.970:		
Despesas Correntes:		
Expediente e Contabilidade		
Informações		100,00
Tesouraria e Fiscalização (Encargos Gerais)		
Informações — Guia Turístico		300,00
Educação e Cultura		
Ensino Primário - Total aplicado em pessoal nas Escolas abaixo:		
Nome do Professor — Localiz. da Escola e nº alunos		
Cesário Nielsen — Cho Butinga — 54 alunos		1.698,50
Salete Filippi — Vila Nova — 28 alunos		1.250,00
Irene Friesen — Ribeirão Anú — 46 alunos		1.250,00
Total pagamento a professôres ensino Primário		4.198,50
Pg. Servente para Merenda Escolar		600,00
Aquisição de Material Didático		606,77
Total Aplicado em Educação e Cultura - Desp. Corr.		5.405,27
AGRICULTURA		
Pgto. Serviços do Fomento da Produção Animal		190,00
Viação, Transportes e Comunicações		
Conservação e Manutenção das estradas e pontes do interior do município, sendo gastos em:		
Pessoal	13.441,00	
Materiais p/serviços de estradas e Pontes	1.562,17	15.003,17
Gastos com veículos da municipalidade: Combustíveis	2.110,50	
Despesas com recuperações de veículos, consertos etc.	8.436,17	10.546,67
Total do Setor em Desp/correntes		25.549,84
Total das Despesas Correntes pelo F.P.M.		31.545,11
DESPESAS DE CAPITAL		
EXPEDIENTE E CONTABILIDADE		
Aquisição de uma máquina escrever Olivetti		1.500,00
AGRO-PECUÁRIO		
Início Construção Banheiro Carrapatecida de Serra do Cambará		220,00
Pg. a Acaresc, conf. relatório de aplicação e Convênio		2.922,00
Total Despesas Capital n/setor		3.142,00
EDUCAÇÃO E CULTURA		
Aquisição de Móveis p/instalação de Biblioteca Pública		575,00
VIAÇÃO, TRANSPORTES E COMUNICAÇÕES		
Aplicação na Construção da Estrada de Catangara a Sertãozinho e Waldheim à Cho do Morro		5.850,00
Pagamento Parcial de Um Caminhão c/basculante, marca Dodge, ano 1970		12.150,00
Aplicação na Reconstrução da Ponte sôbre o Ribeirão Marrecos, n/município		922,96
Total do Setor		18.922,96
TOTAL DAS DESPESAS DE CAPITAL		24.139,96
TOTAL GERAL DAS APLICAÇÕES NO EXERCICIO		55.685,07
R E S U M O :		
Saldo no Início do Exercício	242,59	
Quotas Recebidas em 1970	63.579,36	
Aplicado em Despesas Correntes		31.545,11
Aplicado no exercício, em despesas de capital		24.139,96
Saldo em 31.12.70, vinculado à Despesas de Capital, para aplicação no exercício seguinte, na reconstrução das escolas de Butinga e Vila Nova		6.800,00
Saldo em 31.12.1970		1.336,88
Totais	63.821,95	63.821,95
RESUMO GERAL DA DESPESA:		
Expediente e contabilidade		1.600,00
Tesouraria e Fiscalização Encarg. Gerais		300,00
Educação e Cultura — Aplicado		5.980,27
Educação e Cultura — A Aplicar — saldo vinculado		6.800,00
Agropecuário		3.332,00
Viação, Transportes e Comunicações		44.472,80
Saldo em 31.12.70		1.336,88
Soma		63.821,95

Prefeitura Municipal de Witmarsum-SC 02 de abril de 1.971

VALENTIM ESSER —
Prefeito Municipal
AROLDO SCHÜNKE
Contador

DECLARAÇÃO

VALENTIM ESSER, Prefeito Municipal de Witmarsum-SC em cumprimento as exigencias da Resolução 100/70 TCU - Art. 3º, declara:
Item V — No exercício de 1970 não foi alienado nenhum bem adquirido com recursos do F.P.M. desde 1967;
Parágrafo Único — Letra C — No recrutamento de Professôres foram obedecidas as normas do art. 9º da Resolução 90/70-TCU.

Prefeitura Municipal de Witmarsum-SC 02 de abril de 1971.

VALENTIM ESSER —
Prefeito Municipal

Blumenauenses...

Continuação da 1ª página

reira da Silva, interpretando o pezar dos blumenauenses, proferiu à beira do túmulo comovente oração, da qual destacamos o seguinte trecho:

"No momento em que êste querido chão blumenauense se abre para acolher-te os despojos, recebe, Busch amigo, o preito da nossa homenagem, da sentida e dolorosa homenagem do povo e do govêrno de Blumenau.

A nossa profunda saudade acompanhar-te-á aos mundos, por onde já adeja a tua alma generosa. Vai com o nosso adeus e as nossas lágrimas".

INDICADOR PROFISSIONAL

DR. VICTOR C. GARCIA

C.P.F. 008208739
Especialista em Ouvidos, Nariz, Garganta, Pescôço e Bôca.
MICRO-CIRURGIA DOS OUVIDOS.
Técnicas mais avançadas nas CIRURGIAS da SURDEZ e das Inflamações dos Ouvidos.
Próteses, Enxêrtos, e Plastias.
Cursos completos — Aparelhagens modernas
OTONEUROLOGIA
Cirurgia dos nervos Facial e Acústico — Paralisias Faciais — Tonturas — Zumbidos — Doenças do Labirinto
RINOLOGIA -- SINUSOLOGIA
Tratamento clínico e cirúrgico das Rinites e Sinusites — Rinites Alérgicas — Vacinoterapia
ONCOLOGIA
Cirurgia dos Tumores da Cabeça, Pescôço e Bôca
ODONTOLOGIA
Cirurgia Buco — Dentária — Fraturas — Correções — Gengivas
LARINGOLOGIA
Aparelhagem completa para diagnóstico e tratamento — CIRURGIA das CORDAS VOCAIS
ENDOSCOPIA PER-ORAL
Exames — Remoção de CORPOS ESTRANHOS dos Pulmões e Esôfago, Dilatações da Laringe, dos Brônquios e do Esôfago.
17 ANOS DE CURSO SUPERIORES REGULARES E ESPECIALIZADOS NOS MELHORES SERVIÇOS E ESCOLAS DE ODONTOLOGIA E MEDICINA.

CONSULTAS: HOSPITAL UNIVERSITÁRIO DAS 14 hs. às 16 hs. — Fone: 22-0011.
HOSPITAL SANTA CATARINA das 16 hs. às 18 hs. — Fone: 22-1444.
RESIDÊNCIA: Rua São José, 40 — Fone: 22-1501
BLUMENAU — SC.

Aldo Benjamim de Macedo

Nº C.P.F. 003720809
ADVOGADO
Escr. Blumenau — Rua 15 de Novembro, 550 — 11º andar S/1105 — Fone. 22-1832
Escr. Itajaí — Rua Lauro Muller, 54 Fone: 504.

DR. ROBERTO BUECHELE

CARDIOLOGIA - ELETROCARDIOGRAFIA
Doenças do Coração — Eletrocardiografia — Curso de especialização em Cardiologia, no Hospital das Clínicas de São Paulo (serviço do prof. Luiz V.D. Court). — Rua 15 de Novembro, 676, 3º andar — Edifício do Banco Sul do Brasil — Consultas: Pela manhã — às 10,30 horas (hora marcada) a tarde — 14 horas às 17 horas.

ESCRITÓRIO DE ADVOCACIA
Antônio Carlos Silva
OAB/SC 2070 — CPF 003785189
Renato de Mello Vianna
OAB/SC 2287 — CPF 103136489
CAUSAS CIVEIS, COMERCIAIS, TRABALHISTAS E CRIMINAIS. — COBRANÇAS
MARCAS E PATENTES
Representantes para todo o Estado de BRUNNER & CO., LTD. — Agentes Oficiais de Propriedade Industrial — Advogados e Engenheiros.
RUA ANGELO DIAS, 23 — 1º ANDAR — FONE: 22-0440 — Cxa. POSTAL - 827 — BLUMENAU-SC.

DR. HERCÍLIO LUZ COSTA

C.P.F. 020283449
DOENÇAS NERVOSAS
Curso de especialização em Psiquiatria (2 anos) no Instituto de Psiquiatria da Universidade Federal do Rio de Janeiro (Ex-Univers. do Brasil). — Ex-Chefe dos médicos residentes do Instituto de Psiquiatria da U.F.R.J. — Consultório: Rua 15 de Novembro, 678 - Edifício E. Schadrack - 2º andar - sala 3 - Blumenau - SC.
— Telefone: 22-0530 —
Consultas - Marcar no consultório às 15 horas.

DRA. HELGA M. MAYER

C.P.F. 051255297
Neurologia e Eletroencéfalografia
Diplomada pela Faculdade Nacional de Medicina (Rio) Estágio no Serviço de Neuro Psicologia (Prof. François Lhermitte) Hôpital de La Salpetrière (Paris) — Tese apresentada à Faculdade de Medicina de Paris (Assistente estrangeiro) — Estágio na Cadeira de Neurologia do Hospital Santa Maria (Lisboa) — Espec. no Instituto de Neurologia da UB (Rio) — Estágio na Clínica Neurocirúrgica do Dr. Paulo Niemeyer (Deptº Neurofisiologia) — Estágio no Serviço de Neurologia da Santa Casa Misericórdia (Rio).
Horário do Serviço de Eletroencéfalografia: 8 às 12 e 13 às 18 horas — Horário para Consultas: 8 às 12 e das 16 horas em diante.
CONSULTÓRIO: —
HOSPITAL UNIVERSITÁRIO — Tel. 22-0011.

CLÍNICA DE OLHOS, OUVIDOS, NARIZ e GARGANTA
DOENÇAS E OPERAÇÕES
DR. WILSON SANTHIAGO
C.P.F. 003736309
DR. WILSON HOLTRUP SANTHIAGO
C.P.F. 003736309
CONSULTÓRIO — HOSPITAL SANTA ISABEL
FONE 22-1626

ESCRITÓRIO JURÍDICO
WERNER GREUEL
C.P.F. 003848609
— e —
RENATO WOLFF
C.P.F. 103136999
Rua 15 de Novembro, 504 - Sala 5 - Telefone: 22-1953 — BLUMENAU

DR. ANTONIO MARCOS ULIAN

C.P.F. 003713519
ORTOPEDIA E TRAUMATOLOGIA
CONSULTÓRIO: Hosp. Sta. Catarina — Fone: 22-1444
RESIDÊNCIA : Rua São Paulo, 1587 — Fone: 22-0505
CONSULTAS: Pela manhã e à tarde

Projetos e Resp. Técnica

NEWTON BORGES DOS REIS
— ENGENHEIRO CIVIL —
Cart. Prof. 505 D. C.R.E.A. 7ª Região
C.P.F. 010043019
ESCRITÓRIO — Rua Erico Hoffmann, 58 — Jardim Catarinense — BLUMENAU.

Dr. Conrado Balsini Neto

C.P.F. — 006251919
CLÍNICA INFANTIL
Consultório: Hospital Universitário — Fone: 22-0011; **Residência:** Hermann Hering, 481 — Fone: 22-1002; **Consultas:** das 10 às 12hs. e das 15 às 18 hs.

Dr. Wilson Holtrup Santhiago

CRM. 970 — C.P.F. — 0037736309
OLHOS — DOENÇAS E OPERAÇÕES
Refração em geral — Prescrição de lentes de contacto — Crio-cirurgia na operação de catarata — Bataterapia — Cirurgia do estrabismo — Ortoptica (exercícios para estrabismo) Neuro - Oftalmologia.
Curso de Especialização em Oftalmologia pelas Faculdades de Medicina da Universidade Federal do Paraná, Faculdade de Ciências Médicas e Evangélica do Paraná.
Assistente do Prof. Paula Soares Fº. (2 anos)
Curso de deslocamento da retina em Belo Horizonte, serviço Prof. Hilton Rocha.
Membro da Sociedade Brasileira de Oftalmologia.
CONSULTÓRIO: HOSPITAL SANTA ISABEL
HORÁRIO: 9 às 12 horas e das 15 às 18 horas.
Atende com hora marcada pelo Fone: 22-1626.

DR. NISO BALSINI

— Médico —
ORTOPEDIA — TRAUMATOLOGIA
Especialidade em Ortopedia e Traumatologia pelo Hospital dos Servidores do Estado - Guanabara (2 anos.)
Curso de especialização da Sociedade Brasileira de Ortopedia e Traumatologia Regional - Guanabara (1 ano).
Ex-Chefe dos Médicos Residentes do Serviço de Ortopedia e Traumatologia do Hospital dos Servidores do Estado.
CONSULTAS E PRONTO ATENDIMENTO.
HOSPITAL UNIVERSITÁRIO - Fone: 22-0011

CIRURGIA PLÁSTICA

REPARADORA E ESTÉTICA
DR. CAMARGO ROCHA
Cirurgião Plástico
C.P.F. 020283799
Cursos Especializados no Hospital das Clínicas da FMUSP — São Paulo, Santa Casa de Misericórdia de São Paulo — Clínica de Cirurgia Plástica de São Paulo Dr. David Serson Neto — Clínica de Cirurgia Plástica Dr. Raul Loeb — São Paulo.
Residêneia: Rua Tomé Braga, 141 — Fone 22-1072 — Consultório: Hospital Santa Catarina — Horário: 10 hs. às 11,30 hs. — 15 hs.
BLUMENAU — Santa Catarina

DOENÇAS DO CORAÇÃO

DR. LEO CARVALHO
C.P.F. 003743429
ELETROCARDIOGRAFIA
Hospital Santa Isabel
Consultas:
9 às 12 horas — 15 às 18 horas

V. BEDUSCHI

Clínica Cirúrgica
Prótese
RUA VEREADOR AUGUSTO BEDUSCHI, 99
Telefone: 11 — GASPAR

DR. BIAVATTI

C.P.F. 020244209
APARELHO DIGESTIVO
VARIZES CIRURGIA
E TRATAMENTO CLÍNICO.
Consultas: 9h. às 12h. e 14h. às 19 hs.
HOSPITAL SANTA CATARINA
FONES: 22-1444 e 22-1642

DR. JOSÉ ARAÚJO

Médico Especialista de Ouvidos, Nariz e Garganta
Clínica e Cirurgia da Surdez — Endoscopia Per-Oral — Cirurgia da Cabeça e Pescoço
Consultório no HOSPITAL SANTA ISABEL
Horário das 8 às shh e das 15 às 18 horas.
EX-MÉDICO ASSISTENTE DAS
Clínica Universitária Otorrinolaringologia de Genebra (Suiça) — 3 anos: Clínica Universitária de Otorrinolaringologia, endoscopia e audiofonologia de Lyon (França) — Clínica Universitária de Otorrinolaringologia e Cirurgia Maxilo-Facial de Toulouse (França) — 1 ano: Serviço de cabeça e pescoço do Hospital do Câncer de São Paulo — (1 ano: Membro Efetivo da Sociedade Brasileira de Cirurgiões da Cabeça e Pescoço).

DR. ANTÔNIO C. LOUREIRO

C.P.F. nº 028673899
Doenças do Coração — Eletrocardiografia — Curso de especialização em Cardiologia, no Hospital das Clínicas de São Paulo (serviço do prof. Luiz V. D. Court). Atende no Hospital Santa Catarina, de segunda à sexta-feira pela manhã: das 10,30 (hora marcada); À tarde: 14,30 às 18 horas — Telefone: 22-1642.

DR. ROMUALDO IZON HEIL

CPF 003759009
Ex-médico residente do serviço de cirurgia do Hospital Ernesto Dornelles, de Pôrto Alegre. Ex-médico estagiário do serviço de cirurgia infantil do Hospital do Servidor Público do Estado de São Paulo.
CLÍNICA CIRÚRGICA E CIRURGIA INFANTIL
Consultório no Hospital Santa Isabel — Fone 22-02-22; Residência: rua 7 de setembro, 1343 — Fone 22-09-97.

DR. CARL HEINZ PETERS

C P F — nº 003730609
CLÍNICA DE OLHOS
Membro da Sociedade Brasileira de Oftalmologia -- Membro num. da Societé Française de Oftalmoligie -- Membro num. da Soc. Hispano-Americano de Oftalmologia -- Membro num. do Instituto Barraquer.
TRATAMENTOS — OPERAÇÕES
Rua 15 de Novembro, 550 — 8º andar — Conj. 801/2
Edifício Catarinense
BLUMENAU — Santa Catarina
Horário de Consultas: 9,00 às 12,00h. 14,00 às 18,00.
De 2ª-feira à 6ª-feira.
ATENDE-SE COM HORA MARCADA
CONSULTÓRIO: 22-1096
RESIDÊNCIA: 22-1396
Prescrição de óculos e de lentes de contato
Exame neuro-oftalmológico - Betaterapia
Exercícios Ortopticos (Extrabismo).

Digitalizado pelo Arquivo Histórico José Ferreira da Silva - Blumenau/SC

CIDADE DE BLUMENAU

BLUMENAU, 29 DE ABRIL DE 1971

Escritório de advogacia de Blumenau foi credenciado para receber estagiários

De acôrdo com o Ofício de número 188/71, assinado pelo seu Presidente, Dr. João José Ramos Schaeffer, da Ordem dos Advogados do Brasil-Seção de Santa Catarina — credenciou o Escritório de Advocacia do Dr. Eunildo Lázaro Rebelo, para admissão de estagiários que cursam a Faculdade de Direito, a partir do 4º ano.

O fato é de suma importância para todo o Vale do Itajaí, pois a Lei de nº 4.215 de 27-4-1963, estabeleceu que para inscrever-se no quadro de "Advogados", o candidato deve submeter-se ao "Exame de Ordem" ou realizar "Estágio Profissional".

ORIENTAÇÃO

A comunicação da Ordem dos Advogados do Brasil — Seção de Santa Catarina — adianta ainda, que o Dr. Eunildo Lázaro Rebelo, "responderá perante a Ordem, pela eficiência da orientação ministrada aos estagiários e pela veracidade das atestações feitas em relatórios anuais."

Inicialmente o número de estudantes de Direito a serem admitidos para o "Estágio Profissional" será de cinco.

ÚNICO

Pelo que se tem notícia até agora, o Escritório de Advocacia do Dr. Eunildo Lázaro Rebelo, é o único credenciado para receber estudantes para o "Estágio Profissional", no Estado.

Êste credenciamento, sem dúvida nenhuma, enche de orgulho a todos nós blumenauenses, evidenciando desta maneira a capacidade extraordinária do Advogado Dr. Eunildo Lázaro Rebelo, e de seus companheiros, Drs. Airton Arival Rebelo e Orlando Ferreira de Mello, que no escritório, sito no 4º andar do Edifício Catarinense, reunem tôdas as condições indispensáveis para o aprendizado necessários dos futuros estagiários.

Baleado e prêso um dos assassinos do motorista

Após travar luta corporal e tiroteio com o Delegado Lauro Olímpio Inácio, de Ilhota, foi prêso às 11.30 horas de ontem na localidade de Baú, Enésio de Souza, de 19 anos, casado, residente na Rua Itajaí, e co-autor do bárbaro latrocínio de segunda-feira à noite em Indaial, que vitimou o profissional do volante Gabriel Honrogoso.

A informação, de que Enésio de Souza achava-se escondido em Baú, foi prestada pelo Inspetor de Quarteirão, acrescentando que o assassino havia pernoitado, de terça para quarta-feira. Juntamente com o Soldado Hélio Amorim Tadeu, o Delegado de Ilhota dirigiu-se na manhã de ontem até a localidade de Baú, onde localizou Enésio escondido entre o fôrro e assoalho da casa de uma tia.

Após dar ordem de prisão ao assassino, êste veio a travar luta corporal com o Delegado de Ilhota. Enésio estava armado com uma faca, e ao tentar agredir o Polícia, feriu-se a si próprio. O Policial ao pressentir ao perigo desferiu dois tiros em Enésio; um atingindo o ombro e outro ferindo a testa.

Imediatamente o Delegado de Ilhota conduziu o assassino à Blumenau, sendo o mesmo internado, fora de perigo, no Hospital Universitário.

CONFESSOU

CIDADE DE BLUMENAU, que acompanhou os fatos desde o princípio, conseguiu apurar na tarde de ontem que Enésio de Souza confessou a co-autoria do crime, salientando entretanto, que fôra Ildefonso Schlup que desferira os golpes mortais em Gabriel Honrogoso.

Após o crime, os assassinos deixaram o local, dirigindo-se ao centro de Indaial, onde por volta das 21h30m, embarcaram no Onibus que faz a linha Lages-Balneário Camboriú. Ressalte-se que o crime ocorreu por volta das 21 horas, e o local do crime distancia aproximadamente 3 quilômetros do centro da cidade.

Após chegarem em Blumenau, por volta das 22 horas, Enésio de Souza e Ildefonso Schlup se separaram, tendo o primeiro se locomovido juntamente com a espôsa, para a residência de um parente. Ildefonso Schlup permaneceu até a manhã de terça-feira na residência de seus pais, à Rua República Argentina.

ENTREGAR-SE

Informações dão conta de que Enésio de Souza pretendia entregar-se à polícia, após ter ouvido seu nome nos rádios, e para tanto já havia mandado sua espôsa à Blumenau para entrar em contato com um advogado. Na Estação Rodoviária de Blumenau, a espôsa de Enésio encontrou-se com o comparsa, o qual comunicou que viajaria para São Paulo.

PAI

O progenitor de Ildefonso Schlup, Sr. Hartwig, estêve na Delegacia de Polícia ontem, oportunidade em que entrevistou-se com o Delegado de Polícia, Dr Vinícius Fiamoncini, afirmando que realmente seu filho esteve até a manhã de ontem em sua residência, e ao sair, disse dirigir-se ao Sul do Estado.

FICHA

Enésio de Souza, que foi prêso no dia de ontem, é casado, tem 19 anos de idade, e residia no momento na Rua Itajaí. Estava desempregado, constando em sua ficha policial, um furto na localidade de Subida, município de Indaial, além de uma intimação, procedendo de Jaraguá do Sul.

O SEGUNDO

Tôdas as diligências estão sendo feitas, no sentido de localizar Ildefonso Schlup, co-autor do crime de segunda-feira. Ildefonso é solteiro, tem 19 anos, e atualmente estava desempregado. Seu tipo: moreno claro; cabelo cortado rente (tipo soldado), e trajava, quando saiu de sua residência calças brim-cotonina, bastante gasta.

Informações colhidas no final da tarde de ontem, na Delegacia de Polícia davam conta de que Agentes investigadores já estavam na pista de Ildefonso.

Percy Schucko: falso policial chantagista

De acôrdo com reportagem publicada pelo "Diário do Paraná", de Curitiba, foi liberado pelas autoridades da Delegacia de Falsificações e Defraudações, o comerciante e agente "cooperador" da Polícia mineira, Percy Schucko, acusado por um grupo de ciganos de Curitiba de extorsão e seqüestro. Oficialmente aquela Delegacia ainda não instaurou inquérito para apurar os fatos, mas continua recebendo depoimentos de ciganos e Percy deverá voltar de Belo Horizonte na próxima semana para prestar informações.

No depoimento o comerciante que se intitulava agente federal, confessou que era apenas um "colaborador" do DOPS de Minas, de onde conseguiu uma credencial no dia 1º de março.

EM BLUMENAU

Percy Schucko, indiciado em inquérito em Blumenau, por ameaça de "morte e torturas" a diversas pessoas, a quem dizia pertencer efetivamente ao "Esquadrão da Morte", deverá também na próxima semana estar em nossa cidade, onde responderá a interrogatório, oportunidade em que deverá confessar e apontar o comparsa blumenauense, que ajudou o em suas atividades criminosas, de acôrdo com reportagem publicada com exclusividade por CIDADE DE BLUMENAU em sua edição de têrça-feira última.

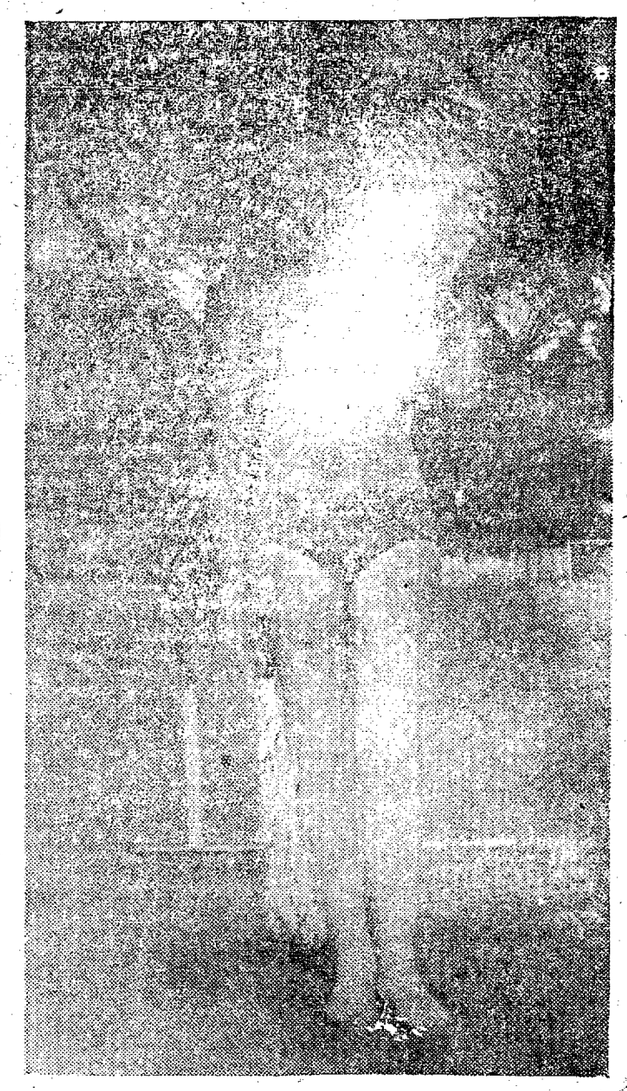

TEMPO DE «MISS»: É tempo de «Miss» em Blumenau, assunto que vem empolgando os meios sociais da cidade, tendo em vista a realização depois de amanhã do concurso que apontará a mais bela blumenauense do corrente ano e que representará a «Cidade-Jardim» na eleição de «Miss Santa Catarina». O certame promovido pelos nossos confrades de A NAÇÃO vai de «vento em pôpa», achando-se inscritas como candidatas ao título de «Miss Blumenau» as Srtas. Tania Baier (SDM Carlos Gomes), Bernadete Denise Jacobsen (Bela Vista Country Club), Terezinha Lazares (Guarani E C), Bernadete Doebeli (Carlos Gomes Junior) e Marisa Blohm (Clube Blumenauense de Caça e Tiro). Enquanto aguardam o momento de desfilar na SDM Carlos Gomes as beldades estão sendo alvo de homenagens, dando ensejo a cordial confraternização. Anteontem Marisa Blohm recepcionou com um coquetel as suas colegas de certame, e hoje, às 17,30 horas, no Salão Verde da SDM Carlos Gomes, chegará a vez das «10 Mais Elegantes» de Blumenau. O Prefeito Municipal de Blumenau, Sr. Evelásio Vieira, concederá hoje às 14.30 horas uma audiência especial às candidatas. Falando ontem à CIDADE DE BLUMENAU, a Sra. Maria de Lourdes Silva, Coordenadora Geral do Concurso, confirmou as presenças de Flávio Cavalcanti, Eliane Thompson (Miss Brasil), Sérgio Bittencourt e Pedro Aguinaga na festa de eleição de «Miss Santa Catarina». Êste ano não haverá o desfile de fantasias, sendo apresentado ao público um «show» a cargo de Martinho da Vila.

No clichê cedido pelos promotores do certame, vemos Terezinha Lazares, que espera aumentar a sua coleção de títulos, uma vez que já conquistou em fevereiro o cetro de «Rainha do Festival da Cerveja de Santa Catarina».

Diretor da "Champion Celulose e Papel S/A" estêve em Blumenau

A reportagem de CIDADE DE BLUMENAU, entrevistou ontem, o Diretor de Vendas da "Champion Celulose e Papel S.A.", Sr. John Warren, que juntamente com o Sr. Carlos Gallo Neto, Gerente de Vendas para a região sul, da mesma indústria, esteve em Blumenau para demonstrar aos clientes da região, o modo de funcionamento da conceituada emprêsa, que possui suas fábricas em Mogi-Guaçú, São Paulo.

EXPANSÃO

Arguido sôbre sua visita a Blumenau, Sr. John Warren disse inicialmente que, "é um prazer estar nesta cidade, onde com nossos clientes e impressores, detalhamos a presente expansão que a nossa Companhia está enfrentando, com um incremento na produção de papel de escrever e impressão, da ordem de 100 toneladas diarias. Especificamente, a região do Vale do Itajaí, sendo um centro de consumo bem conhecido no ramo gráfico, obviamente interessa a nossa Companhia, pela possibilidade de seu consumo de papel".

Solicitado para falar sôbre o tempo de comércio entre a "Champion Celulose e Papel S.A." e a região do Vale do Itajaí, o entrevistado disse: — "Desde que estamos em produção de papel em 1965, vimos fornecendo papel para essa região não em quantidade suficiente por limitação de nossa propria produção. Este também é um dos motivos, que nos trouxe até aqui, para poder demonstrar aos consumidores de papel que em poucos dias, num espaço máximo de 40 dias, estaremos em condições de abastecer este mercado. Atualmente, na uma falta de papel branco para impressão e escrever em todo o Brasil, devido ao incremento enorme no consumo, por motivos vários, e êsse aumento de consumo está sendo atendido com a nossa expansão e com outras expansões da indústria de papel, algumas que já estão em produção e outras na fase de compra de máquinas novas e de implantação".

COQUETEL

Anteontem à noite a "Champion Celulose e Papel S.A., ofereceu um coquetel no Salão de Chá do "Aquarium", acontecimento coordenado pelo Sr. Bruno Germer, Presidente da Regional de Santa Catarina da Associação Brasileira da Indústria Gráfica.

Na oportunidade o Sr. John R. Warren fez uma explanação a respeito do complexo industrial em Mogi-Guaçú, precedida da apresentação de um audio-visual mostrando as instalações da emprêsa.

Ao cordial encontro compareceram pessoas ligadas ao ramo gráfico, além de elementos da imprensa local, achando-se entre os presentes os Srs. Bruno Germer, Presidente da Regional de Santa Catarina da ABIGRAF; Henrique Reis Bergan, Gerente da Agência do Banco do Brasil; Marlo Germer e Rolf Wirth, da Gráfica 43 S.A.; Etevaldo da Silva, Gerente da filial da Impressora Paranaense S.A.; Nicolau Eloy dos Santos, Diretor da Tipografia Centenário Ltda., Bráulio Schloegel, Diretor da Litografia Continental; Marcos Leyendecker e João Schneider, da Livraria e Gráfica do Vale; Waldemar Annuseck, da Tipografia e Livraria Blumenauense; Caetano Deeke de Figueiredo e Flávio Rosa, Diretores da TV Coligadas; Nagel Milton de Mello, Diretor de CIDADE DE BLUMENAU; Honorato Tomelin, Diretor de "O Estado"; Israel Carlos Correia, de A Nação e Romeu Andrade Lourenção Júnior, da SC Publicidade.

LEGISLATIVO EM FOCO

A Câmara Municipal de Blumenau estêve reunida na noite de ante-ontem, sob a Presidência do Sr. Wolfgang Jensen, oportunidade em que foi prestada homenagem póstuma ao conhecido homem público blumenauense, Sr. Frederico Guilherme Busch Júnior.

Estiveram presentes a sessão, os Vereadores Dieter Hering, Luiz Antônio Soares, Oswaldo Malheiros, Mario Manske, Curt Jaeger, Alfonso de Oliveira, Edgar Paulo Müller, Djalma Leitão, Armando Bauer Liberato, Arnaldo Machado Veiga, Hélio Vieira e Laércio Moritz.

Informações do Vereador Armando Bauer Liberato (foto), a reportagem de CIDADE DE BLUMENAU, dão conta de que o Secretário de Segurança e Informações, Coronel Delso Lanter Perez Nunes, deverá estar em Blumenau nos próximos dias. Na oportunidade a Comissão Especial da Câmara Municipal de Blumenau, avistar-se-á com o Secretário, debatendo a viabilidade da localização de um nôvo terreno para a construção da 9a. Delegacia Circunscricional de Polícia de Blumenau.

Jovem de 17 anos suicidou-se em São Francisco do Sul

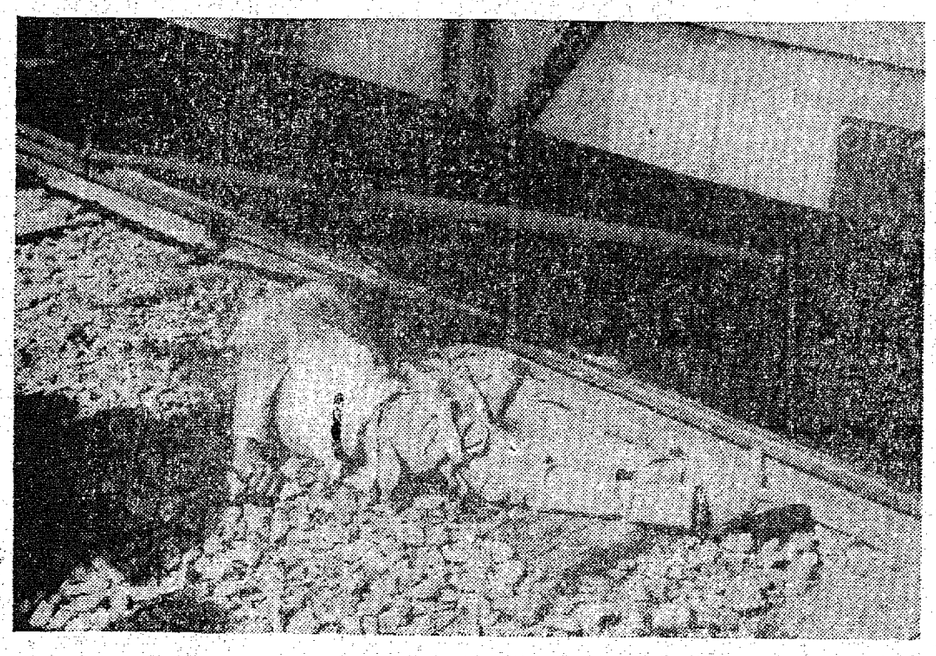

SÃO FRANCISCO DO SUL (Do Correspondente — Urgente) — ÁLVARO LINHARES, de 17 anos de idade, estudante da 4ª série da Escola Básica «Felipe Schmidt», filho de Rafael Gilberto e Dominga da Silveira Linhares, jogou-se contra as rodas de um trem, por volta das 12h45m de anteontem.

O jovem apareceu repentinamente em desabalada carreira, jogando-se contra os trilhos tendo sua cabeça inteiramente decepada (foto).

A composição mista de prefixo M-3, tendo por maquinista Antonio José Maria e por auxiliar Silvestre Silva Pereira, em virtude da brusca freiada, teve dois dos seus vagões descarrilados, que por pouco não causaram mais vítimas fatais.

O maquinista, ao perceber a intenção suicida do jovem, puxou fortemente o freio de emergência, provocando o desarrilamento.

Três outros estudantes que estavam próximos ao trilho por pouco não foram esmagados pelos vagões desgovernados.

DESENTERRADO UM FETO:

Embrulhado em algodão, dentro de uma caixa de papelão, foi desenterrado na manhã de ontem na Rua Bahia, próximo a Fábrica de Gaitas Hering, um feto, sexo feminino, que contava aproximadamente 6 meses de vida.

Informações prestadas pelo Investigador Nagel Marinho a CIDADE DE BLUMENAU, dão conta que as autoridades policiais já sabem a autora do brutal gesto: uma parteira, residente nas imediações, e que viajou no dia de ontem para Curitiba.

A ocorrência do fato foi feita através um telefonema anônimo, dando conta de que naquêle local havia sido enterrado um feto, que anteriormente havia sido abandonado na calçada. O cidadão que enterrou o pequeno feto não comunicou a ocorrência à Policia, e hoje será chamado a depôr.

Exame pericial, que será feito hoje, dirá se o feto foi enterrado com ou sem vida.

LOTERIA FEDERAL

Extração de ontem:

1º) prêmio: 49.412

2º) prêmio: 35.912

3º) prêmio: 05.547

4º) prêmio: 16.705

5º) prêmio: 43.712

LETRAS IMOBILIÁRIAS
GB
CIA. DE CRÉDITO IMOBILIÁRIO
Tradição - Segurança - Tranqüilidade
FONE: 22-15-10
AO LADO DA TÔRRE DA MATRIZ

Cadernetas de Poupança são as da
GB COMPANHIA DE CRÉDITO IMOBILIÁRIO
GB-CIA. DE CRÉDITO IMOBILIÁRIO
Tradição - Segurança - Tranqüilidade
FONE: 22-15-10
AO LADO DA TÔRRE DA MATRIZ

DR. PEDRO ZIMMERMANN

A Câmara Municipal de Blumenau e Fundação Universidade Regional de Blumenau convidam, para a missa de trigésimo dia, do saudoso Vereador e Professor Dr. Pedro Zimmermann a ser celebrada pelo Rev. Pe. Orlando M. Murphy, no próximo dia 2 de Maio, às 10 horas, na capela do Hospital Universitário. Pela participação nesse ato de fé cristã agradecem antecipadamente.

CONVITE

Para Missa de 7º Dia

NELSON SALLES DE OLIVEIRA e Família profundamente consternados com o infausto passamento, em São Paulo, às 3 horas do dia 28 do corrente mês, de seu primo

DAMIRO DE OLIVEIRA VOLPE

convidam a todos os seus parentes e amigos de Blumenau para a Santa Missa de 7º Dia que, por intenção de sua boníssima alma, mandarão rezar na Igreja Matriz da Paróquia de Nossa Senhora da Glória, do Bairro do Garcia, às 19 horas do dia 4 de maio de 1971.

Por êsse ato de amizade a fé cristã, agradecem antecipadamente.

A ASSOCIAÇÃO BRASILEIRA DA INDÚSTRIA GRÁFICA "ABIGRAF"

REGIONAL DE SANTA CATARINA E A

ASSOCIAÇÃO PROFISSIONAL DAS INDÚSTRIAS GRÁFICAS DE BLUMENAU

com profundo pesar, comunicam a todos os seus associados bem como às Indústrias Gráficas do Estado de Santa Catarina, o falecimento, em São Paulo, às 3 horas do dia 28 do corrente mês, do Sr.

DAMIRO DE OLIVEIRA VOLPE

Presidente da Associação Brasileira da Indústria Gráfica — Presidente da Regional de São Paulo da ABIGRAF — Presidente do Sindicato das Indústrias Gráficas de São Paulo — Conselheiro da Federação e do Centro das Indústrias do Estado de São Paulo — Diretor da Indústria Gráfica L. Niccolini S.A., de São Paulo.

Ass. Bruno Germer
Presidente da ABIGRAF - Regional de Santa Catarina e Presidente da Ass. Prof. das Indústrias Gráficas de Blumenau.

Digitalizado pelo Arquivo Histórico José Ferreira da Silva - Blumenau/SC