

OEA continua a assembleia

SAN JOSE, COSTA RICA (UPI) — A eleição de dois novos membros do Comitê Jurídico Interamericano foi adiada, ontem, para os últimos dias da assembleia-geral da Organização dos Estados Americanos (OEA).

A decisão foi tomada pelos chanceleres ao reiniciar ontem pela manhã seus trabalhos com uma sessão plenária no Teatro Nacional, sede da conferência.

Os chanceleres decidiram também deixar para a segunda assembleia-geral ordinária o assunto da participação dos estados-membros que ainda não tenham ratificado o protocolo de Buenos Aires, a carta reformada da OEA.

Sómente o Uruguai ainda não ratificou o protocolo. O Chile anunciou, no início da conferência, que havia apresentado sua ratificação em Washington na semana passada.

A questão da eleição dos dois novos membros do Comitê Jurídico foi confiada à Comissão Geral da assembleia. Os dois novos membros preencherão as vagas deixadas pelo Chile e Guatemala, cujos períodos de um ano foram completados.

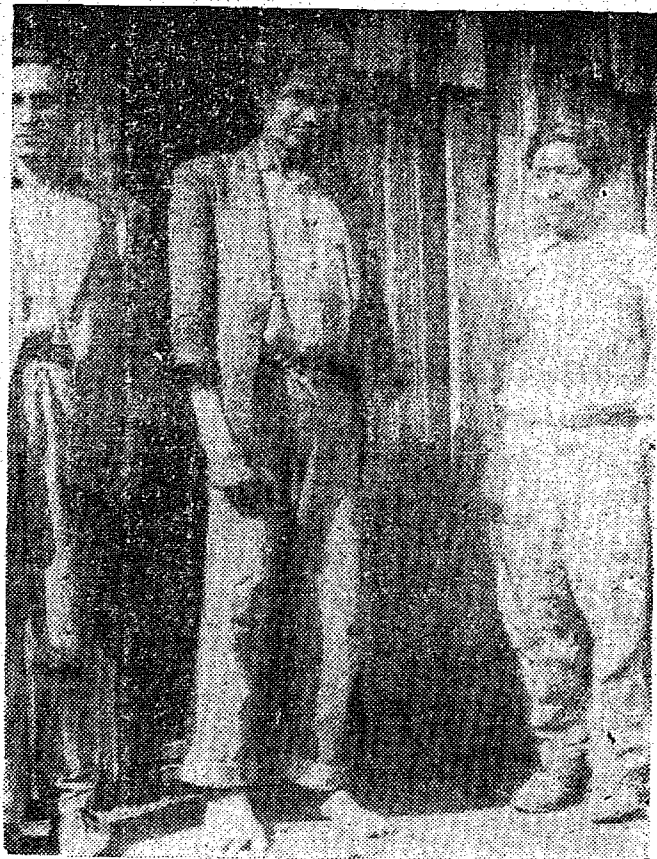

Na "Semana do Índio", o blumenauense Alroino B. Eble, do Museu de Antropologia da Universidade Federal de Santa Catarina comenta sobre a viabilidade de trazer os índios para a civilização, em seu artigo "O Índio e a Ecologia", que está na 4ª página.

O flagrante ao lado, é de índios Xokleng, de Matos Costa, em nosso Estado, que em 1920 (época da pacificação) eram em número de 50, subsistindo agora, somente 4 homens e uma mulher, esta casada com civilizado.

CIDADE DE BLUMENAU

Diretor: NAGEL MILTON DE MELLO

Ano II — Blumenau, 3ª-feira, 20 de abril de 1971 — Nº 783

LE TEVE 133 GANHADORES

RIO (AJB) — CENTO E TRINTA E TRÊS APOSTADORES GANHARAM NO 37º TESTE DA LOTERIA ESPORTIVA, COM 13 PONTOS, CAENDO A CADA UM A QUANTIA DE CRS 54.274,72, QUE SERÃO RATEADOS DO TOTAL DE CRS 7.218.537,76. NO RIO OS VITORIOSOS FORAM EM NÚMERO DE 53, CONTRA 61 DE SÃO PAULO, OITO DO ESTADO DO RIO, OITO DE BRASÍLIA E TRÊS DE GOIÁS.

URSS INICIA NOVA ETAPA ESPACIAL

MOSCOU (UPI) — A União Soviética colocou ontem em órbita um satélite tripulado na primeira etapa de um longo e complexo plano para construir a primeira esta-

ção espacial da história, segundo anunciaram fontes científicas. Os informantes acrescentaram que o satélite, batizado com o nome de "Saudação",

será seguido nos próximos dias por espaçonaves tripuladas, que se unirão à primeira para iniciar o ambicioso projeto. A agência de notícias "TASS" divulgou o lançamen-

to oficial do "Saudação", um nome novo na terminologia espacial soviética, mas, como de costume, deu poucos pormenores sobre sua missão, limitando-se a assinalar que é uma

"pesquisa científica". Não obstante, as fontes científicas disseram que o satélite será a base inicial para uma complicada missão que se prolongará por várias semanas, compreendendo pelo menos duas espaçonaves e dois ou mais tripulantes.

A breve notícia da "TASS" diz que o "Saudação" funcio-

na normalmente numa órbita relativamente baixa e circular num ângulo de 51,6 graus em relação ao Equador. A rota, entretanto, será a "avenida dos cosmonautas", isto é, o rumo

geralmente percorrido pelas nave soviéticas conduzindo tripulantes, e que permite que o aparelho passe sobre o grande centro espacial de Baikonur a cada 88,5 minutos.

Jordânia enfrenta uma grave crise econômica

AMMAN (UPI) — Um porta-voz militar disse ontem que as forças de segurança encontraram um depósito considerável de armas oculto numa mesquita em Jebel, bairro elegante onde ficam várias sedes de embaixadas.

Segundo o porta-voz, foram encontrados foguetes, granadas e explosivos. Num segunda operação na mesma zona, as forças do

governo e encontraram e confiscaram explosivos, minas e munições de vários tipos. As apreensões foram feitas durante batidas realizadas de casa em casa após a evacuação dos guerrilheiros palestinos.

Fontes do governo disseram na semana passada que os comandos levaram consigo armas suficientes para equipar um regimen-

Exposição de coelhos

SÃO PAULO (AJB) — Com o objetivo principal de incrementar o consumo de carne de coelho com argumentos de que são mais alimentícios, pois possuem 40,15 por cento de proteínas e não têm ácido úrico e colesterol, realiza-se no Parque da Água Branca uma exposição desses animais, reunindo 150 criadores de São Paulo e do Estado da Guanabara.

Metrô paulista vai ter controle central moderno

SÃO PAULO (AJB) — O metrô de São Paulo contará com um moderno centro de operação geral que, automaticamente, receberá e processará os informes fornecidos e que de imediato executará as decisões que a análise eletrônica determinar.

Assim, por meio do computador, as variações do fluxo de passageiros, retratadas nos dados recebidos dos vários pontos da linha, determinarão automaticamente o aumento ou a diminuição do número de trens em caso de emergência muito grave, as alterações necessárias nas quantidades de calor e frio nos

túneis e estações, mantendo a temperatura ajustada com a do exterior. Haverá também controle automático na velocidade do trem por meio de um outro sistema conhecido na técnica de sinalização pela abreviatura AT. Por esse sistema, toda vez que o trem estiver ultrapassando a velocidade limite, haverá freagem suave e automática, de modo a manter a velocidade prevista.

Israel quer garantias do governo dos EE.UU.

OBRAS PARALISADAS

DESDE a semana passada, encontram-se paralisadas todas as obras rodoviárias estaduais que o Governo catarinense vinha executando. A paralisação foi precedida de nota oficial, emitida na última quinta-feira pelo Sr. César Amin Ghanem Sobrinho, Secretário dos Negócios dos Transportes e Obras, justificando que a medida, entre outros motivos, objetiva a "estabelecer uma programação efetiva para a liquidação de todos os compromissos contratuais".

NAO OBSTANTE alguns protestos levantados por pessoas diretamente interessadas, como por exemplo, os empreiteiros, achamos acertada tal medida, não só pelas razões apontadas na nota emitida pelo Sr. Amin Ghanem Sobrinho, mas, também, pela premente necessidade do novo Governo do Sr. Colombo Salles poder estabelecer a prioridade das inúmeras obras que se realizam em Santa Catarina, no setor rodoviário, e, conseqüentemente, concluir aquelas que se revestem do caráter de maior urgência.

POR VARIAS ocasiões abordamos a questão das inúmeras obras rodoviárias que proliferam em nosso Estado, com a maioria inacabada; Regiões economicamente pujantes aguardam a conclusão de serviços viários que possam estimular seu desenvolvimento, carregando mais dinheiro para o erário estadual. Muitas obras foram iniciadas, paralisadas, reiniciadas, novamente paralisadas ou em execução ainda. Tudo isso ocorria porque não havia um esforço concentrado nos serviços prioritários, com o extinto PLAMEG querendo atender a todos, mas realizando pouco.

O ATUAL Governo, sensível ao quadro desolador das rodovias catarinenses, acertadamente parou todas as obras afetas agora à Secretaria dos Negócios dos Transportes, para poder dominar a situação, estabelecer um quadro de prioridades das diversas áreas geo-econômicas e trabalhar com segurança nesse importante setor de desenvolvimento de todas as atividades de produção.

JERUSALÉM (UPI) — O Vice-Primeiro-Ministro israelense, Yigal Allon, viajou ontem para Washington em busca de garantias norte-americanas prévias a um acordo parcial para o conflito no Oriente-Médio.

Fontes diplomáticas disseram que Allon se encarregou da missão a pedido da Primeiro-Ministro Golda Meir, cujo gabinete de 18 membros continua considerando as propostas dirigidas para a reabertura do Canal de Suez, como solução provisória ao conflito árabe-israelense.

A posição israelense parece ser de que a reabertura do canal e a possível retirada das tropas israelenses da região só poderão ser aceitas se o Egito concordar com uma cessação permanente das hostilidades.

Israel insiste também em que Washington ofereça

firmes garantias de que nem os egípcios, nem os soviéticos, atravessarão o canal. Segundo as fontes diplomáticas, os Estados Unidos não se mostram muito dispostos a assumir tais compromissos.

As fontes acreditam que Allon deverá reiterar as condições de seu governo para a reabertura do canal quando se entrevistar com altos membros do governo norte-americano. Não se sabe até agora se Allon se reunirá com o Secretário de Estado William Rogers.

Coordenação Estadual do PR hoje em Blumenau

A Coordenação Estadual do Projeto Rondon em Santa Catarina cumprirá no dia de hoje um programa de visitas em Blumenau, oportunidade em que serão nomeados, o novo Sub-Coordenador e assessores nesta cidade.

A Comitê da Coordenação Estadual do Projeto Rondon virá integrada pelo Sr. Carlos Fassoni Jr. Coordenador Estadual do PR, e o Bacharel João Silveira, Coordenador Executivo e demais membros.

PROGRAMA Com o programa único, prevendo às 19h30 m, a designação e reunião com os responsáveis pela Sub-Coordenação do PR em Blumenau, e às 20h30m, no anfiteatro da FUREB, contato com estudantes e interessados e projeção de slides, a Coordenação do Projeto Rondon em Santa Catarina,

cumprirá assim seu primeiro, de uma série de contatos que fará em todo o Estado. PORTARIA Por ocasião da visita de hoje, a Coordenação Estadual do PR apresentará as Portarias de indicação do Sub-Coordenador Renato Mauro Schramm, em substituição ao Dr. Victor Sasse, Secretário do Governo. Como assessores serão apresentados os acadêmicos Aloir Spengler, Laerte Pereira e Dirlene Sprott. ROTEIRO O roteiro de visitas que fará em todo o Estado de Santa Catarina, a Coordenação Estadual do Projeto Rondon, está assim elaborado: dia 22 em Itajaí, dia 26 em Tubarão e dia 30 em Lages. No mês de maio serão visitados: dia 6 Rio do Sul, e dia 11 novamente em Tubarão.

MILLEN S. A.

DISTRIBUIÇÃO EXCLUSIVA

DE ações ordinárias e preferenciais DA



INDÚSTRIAS DE FÉCULA COMPANHIA LORENZ

BLUMENAU — SC

(SOCIEDADE ANÔNIMA DE CAPITAL ABERTO)

Referente ao aumento de capital de Cr\$ 3.122.476,00 para Cr\$ 3.900.000,00

CARACTERÍSTICA DO INVESTIMENTO

Investimento de elevada categoria cuja solidez é consubstanciada por 55 anos de atividades, oferece todas as garantias pertinentes à boa aplicação, destacando-se o fato de ser pioneira em seu ramo, além de atuar no campo da exportação, em grande escala, canalizando para Estados Unidos, Canadá, Suíça, Portugal, Espanha e outros países, cerca de 40% de sua produção, índice este, em crescente aumento pela constante ampliação do seu parque industrial.

No tocante à Rentabilidade, as previsões indicam uma satisfatória retribuição ao capital continuando uma tradição pública e notória. Esse lançamento está sendo registrado * na Gerência do Mercado de Capitais do Banco Central do Brasil, para os efeitos da Resolução 88, de 30-01-63.

É oportuno lembrar aos Senhores Acionistas, que poderão ser abatidos de renda bruta do contribuinte do imposto de renda, pessoa física, 30% (trinta por cento) das importâncias efetivamente aplicadas na subscrição de ações nominativas de sociedade de capital aberto, o que representará sensível redução do imposto sobre a renda na próxima declaração.

* O registro do Banco Central do Brasil significa apenas que se acham em poder do Banco, à disposição dos interessados, os documentos e informações necessários à avaliação pelo investidor, do risco do investimento.

MILLEN S. A.

CORRETORA DE CAMBIO E TITULOS

Carta Patente nº 67/636 do Banco Central do Brasil

MEMBRO DA BÓLSA DE VALORES DE FLORIANÓPOLIS

Rua Victor Meireles, 26 - C.P. 681 FONE 3356-4564 - TELEG. BALISA

Vida Social

(por MIRIAM TONET)

FAZEM ANOS HOJE:

Dr. Oscar Rubens Krueger, da equipe médica do "Hospital Santa Catarina"; Sra. Lioelote Koffke, esposa do Sr. Norberto Koffke, Diretor do "Super-Mercado Koffke"; Sra. Ivone Luciani, esposa do Sr. Irineu Luciani; Snelly Maria dos Santos, filha do casal Luiz-Angela dos Santos; Sra. Alminda Demétrio de Oliveira, esposa do Sr. Heing Faber; Susan Regina Pinheiro, filha do casal Alfredo-Zulma Cléia Pinheiro; Kátia Zastrow, filha do casal Nelson-Rita Zastrow; Tânia Fischer, filha do casal Lauro-Cecília Fischer; Jadir Dias, filho do casal José Dias e Sra. Valdete Maria de Andrade, filha do casal Jaime-Dalvina Andrade; Elmo Hordt, Ivone Lages, Isolda Mueller, Maria Rodermal, Walmar de Souza e Werner Kegel, funcionários da "Artes S.A. - Fábrica de Artefatos Têxteis"; Cláudio Vandrech, Olga Kopsch e Erica Loos, funcionários da "Cremer S.A. - Produtos Têxteis e Círculos".

ROTEIRO DA CIDADE

CHOPARIA RESTAURANTE "CANDELABRO"
Ambiente informal e agradável para o seu almoço ou jantar — Ponto de "drinks" e aperitivos — Música ao vivo — Aos sábados "Feijoada à Candelabro".
Rua Nereu Ramos, 11 — Tel.: 22-0295

SUPER-MERCADO KOFFKE
Tudo para o seu lar — Funciona diariamente das 7 horas da manhã às 7 horas da noite — Aos sábados atende até às 5 horas da tarde
Rua 15 de Novembro, 55 — Telefone: 22-1035.

CASA FLAMINGO LTDA.
A casa das toalhas
O maior e mais variado sortimento dos afamados produtos têxteis do Vale do Itajaí.
Filial ao "Diner's", "Cartão Bradesco" e "Sate!-Cheque". — Rua 15 de Novembro, 367 — Telefone: 22-0619

CONTINENTAL (CHURRASCARIA e BAR)
Tradicional estabelecimento sob a direção do Sócio-Gerente, Sr. Rodolfo Sasse. — Local bastante frequentado pelos bons "gourmets". — Chopp da "Antarctica". — Não funciona às segundas-feiras.
Rua 7 de Setembro, nº 560 — Telefone: 22-0834.

A mais bela decoração brasileira de AZULEJOS em ouro e platina:
ARTESUL
Uma das Organizações Germano Rädtker
Vendas: Rua Itajaí, 766 — Fone: 22-0462 — Blumenau — SC.

Venda de passagens aéreas e marítimas para qualquer parte do País e do exterior. — Excursões e passeios. — Agência filiada à IATA — Alameda Rio Branco, nº 165 — Telefone: 22-1363.

W. BREITKOPF & CIA. LTDA.
Veículos novos da linha "Dodge" — Postos de abastecimento — Oficina mecânica especializada — Veículos usados.
Rua Itajaí nº 682 — Telefone: 22-1238.

RELOJOARIA SCHWABE
de Oswaldo Schwabe
A mais moderna e mais bem aparelhada da cidade — Artigos, finos para presentes — Joias e finos cristais — Ótica especializada — Rua 15 de Novembro, 770 — Telefone: 22-1461

OPTICA HEUSI
(O caminho certo da boa visão)
Competente seção de ótica — Artigos de cine-foto — Fotocópias eletrônicas — Ao lado da torre da Igreja Matriz

LOJAS HERING
Vestidos — Roupas para cavalheiros — Malhas "Hering" para todos os esportes — Camisas e lingerie — "Mafisa" — Artigos para bebês e crianças — Feijudos — Guarnições de mesa — Cristais "Hering" — Atende pelo serviço de reembolso aéreo postal e rodoviário — Associada do "Diner's Club", "Cartão Bradesco" e "Carte Blanche". Rua 15 de Novembro, 759 — Telefones: 22-0277 e 22-0413

CASA HUSADEL
Finos artigos de cristal — Joias — Artigos para presentes — "Souvenirs" de Blumenau — Filial do "Diner's Club", "Cartão Bradesco", "Cartão Azul" (Banco Mercantil de São Paulo) e "Cheque-Ouro" (Banco do Brasil). Rua 15 de Novembro, nº 801 — Telefone: 22-0441.

TIPOGRAFIA CENTENÁRIO
Impressos em geral — Material escolar e de escritório — Brinquedos — Artigos para presentes.
Rua 15 de Novembro, nº 1422 — Telefone: 22-0932

prodocimo
Artigos domésticos — Malhas — Brinquedos — Televisores — Confeções para damas e cavalheiros — Artigos de caça e pesca.
...Prossiga Preferindo PRODOCIMO

CLUBE BLUMENAUENSE DE CAÇA E TIRO
Passe horas agradáveis no "clube da colina". Restaurante sob a direção do Sr. Harry Schulze — Salão para festas — Canchas de bolão e bocha — "Stand" de tiro ao alvo. Telefone: 22-0947.

LANÇAMENTOS e novidades em tecidos — Roupas esportivas — Malhas — Trajes para a praia
Rua 15 de Novembro, nº 701 — Telefone: 22-1814

Casa Peter
Os últimos lançamentos da moda masculina e feminina em confeções e tecidos — Artigos de cama, mesa e banho — Tapetes e cortinas — Tudo para o seu lar nos três lojas da "Casa Peter": Rua 15 de Novembro, nºs. 519, 553 e 643 — Três endereços que garantem artigos de qualidade, a preços realmente baixos. Filiais ao "Diner's", "Cartão Bradesco", "CRC" e "Cheque-Ouro" do "Banco do Brasil".

RESTAURANTE Aquarium
Ambiente de classe — Salão de chá para festas e banquetes — "Mend" internacional — Aos Sábados: "Feijoada à brasileira" — Anexo funciona o "Drink-Room", aberto a partir das 18 horas — Rua 15 de Novembro.

RESTAURANTE E CERVEJARIA
Pratos da cozinha alemã — Jardim ao ar livre — Músicas típicas — Ponto ideal de "bate-papo" — Chopp exclusivo da "Brahma" — Alameda Rio Branco, 165 — Telefone: 22-1363

Seu filho vai adorar, e você também **MATCHBOX SUPERFAST** — a pista de corridas do momento — grande novidade.
P. HOBBIES
R. 15 de Novembro, 681 - Blumenau

Lancaster
A MALHA DO HOMEM

FROHSINN
O restaurante predileto dos turistas — Local panorâmico, com pista de dança e músicas típicas todas as noites — Cardápio de classe — Aberto a partir das 11 horas.
MORRO DO AIPIM - Telefone: 22-0552

Tradição e Qualidade em Artigos de Malha

GALERIA açu-açu
Arte e Artesanato "barriga-verde"
Rua 15 de Novembro 1176

CASA WILLY SIEVERT
Artigos para damas e cavalheiros — Brinquedos e finos presentes — Material de cine-foto — Cortinas — Rádio e rádios portáteis — As últimas novidades em discos.
— Rua 15 de Novembro, nº 1526 — FONES: 22-0256 e 22-0245

ADOLFO
(BAR — CHURRASCARIA — RESTAURANTE)
Especialidades da casa: galeto — costela — lombo de porco — frango ao espeto — filé de peixe — camarão e "aquele" T-Bone Steak — Ambiente de amigos para o "bate-papo" — "Chopp" em caneco.
RUA 7 DE SETEMBRO, 860 — TELEFONE: 22-1249

TOALHAS ARTEX
A MODA EM TOALHA

CIGARROS AMERICANOS MOSTRAM ADVERTENCIA

WASHINGTON (UPI) — Sete das principais companhias de cigarro dos Estados Unidos anunciaram que em sua publicidade incluirão a advertência exigida pelas autoridades de saúde pública contra o uso de cigarros.

No futuro, segundo o anúncio, a publicidade anunciada nos jornais, revistas e cartazes mostrará claramente a advertência que também deve constar nos maços de cigarros, de acordo com uma lei do congresso.

A publicidade de cigarros por rádio e televisão foi proibida, segundo acordo das companhias fabricantes com as autoridades sanitárias.

PEÇAS CHEVROLET CASA ROYAL S/A.

CAMARA JUNIOR DE BLUMENAU
Reuniões às quinta-feiras, às 20 horas, no TEATRO CARLOS GOMES

● Lelo
● Assine
● Divulgue
Cidade de Blumenau

UTILIDADE PÚBLICA
Rádio Patrulha 22-1060
Corpo de Bombeiros 22-1111
Delegacia de Polícia 22-0031
Guarda Noturna 22-1004
Guarda de Trânsito 22-0031
Fórum 22-0740
Ministério do Trabalho 22-0833
Prefeitura 22-0444
23º R.I. 22-1637
CELESC 22-1411
SAMAB 22-1749

HOSPITAIS E ATENDIMENTOS
Hospital Sta. Catarina 22-1444
Hospital Sto. Antonio 22-0011
Hospital Sta. Isabel 22-0688
I.N.P.S. e S.P.A. 22-1677

TAXIS ALUGUEL
Praça Victor Konder 22-1301
Al. Rio Branco 22-0338, 22-0323, 22-0345
Praça Hercílio Luz 22-0340
Dr. Blumenau 22-0336 22-0327
Angelo Dias 22-0260
Rua 15 de Novembro 22-0331
R. Pe. Jacobs (Matriz) 22-0261
R. Pe. Jacobs (Rodov.) 22-0573
Cine Blumenau 22-0347
Rua São Paulo, nº 3196 (WURGES) 22-0834
Rua Bahia (Ponte do Salto) 22-1441

TELEFONICA
Informações 102
Ligações Interurbanas 101
Reclamações 103

CIDADE

Propriedade de A NOTICIA S/A. Empresa Jornalística
Direção, Redação e Escritório:
Rua Namy DeFre, 175
Telefone — 22-1952
Blumenau - SC

DIREÇÃO
Arnon Fröhstick
Dir. Admin. Geral
Nagel M. de Mello
Dir. Admin. Regional
Nerval Pereira
Diretor de Redação
Realely Silveira
Diretor Técnico

REDAÇÃO
Nelson Tomelin
Assistente

REDAÇÃO
Horiácio A. Braun
Redator
Oscar Jenichen
Redator Auxiliar
Edemar Anusek
Redator Esportivo

CORRESPONDENTES
FLORIANÓPOLIS
Osmar A. Teixeira
SAO BENTO DO SUL
Arno Fendrich
S. FRANCISCO DO SUL
Amaury G. dos Santos
GUARAMIRIM
Ezidio C. Peixer
CAMPO ALEGRE
Lauro Schwarz
CORUPA
Ernesto Felipe Blunk
ITAJAI
Dr. Everaldo Bloedeker
Dr. Manoel A. Pereira
TIMBO
Sr. Gerold Ziekuhr
PRESIDENTE GETULIO
Aroldo Schuenke

SUCURSAL BRUSQUE
Rua Rui Barbosa, 35
Caixa Postal 135
REPRESENTANTES EXCLUSIVOS S I T R A L
Rio de Janeiro: Avenida Bira-Mar, 408 - Grupos 606 e 607
Fone 222-9204
SAO PAULO: Rua Semilnário, 199 - 2º andar - Conj. 22 - Fone 34-9863
CURITIBA: Edifício Arthur Hauer - 11º andar B. HORIZONTE - Rua Tufis, 207 - S/503
RECIFE: Rua Nova, 225 6º andar - S/612 - Fone 4-4554
PORTO ALEGRE: PRO-PAL LTDA - Rua Cel. Vicente, 456 - 2º andar - Caixa Postal, 2.390.

Nº do Dia Cr\$ 0,80
Nº Atrasado Cr\$ 0,40
Assin. Anual Cr\$ 60,00
Assin. Sem. Cr\$ 40,00

Surto de paralisia vitimou 40 crianças

SALVADOR, (AIB) — Um surto de paralisia infantil vitimou quarenta crianças em Mairi, município a quatro horas e meia da capital, obrigando a Secretaria de Saúde enviar para lá com urgência, duas mil doses de vacina e solicitar mais ao Ministério da Saúde.

O Secretário da Educação, Sr. Rômulo Galvão, suspendeu as aulas nas três escolas primárias locais para que os 800 alunos sejam vacinados. Segundo informou uma das professoras que ensinam ali, um dos alunos já está paralisado.

O Chefe do Serviço de Epidemiologia da Secretaria da Saúde, Sr. Wilson Brito, seguiu para Mairi a fim de orientar a vacinação e fazer uma detalhada investigação epidemiológica da área para efeito de avaliação das necessidades.

As mil doses enviadas para Mairi através do Centro Executivo de Saúde de Feira de Santana não foram suficientes e a população teme um agravamento do mal. O Secretário da Saúde, Sr. Enio Rezende Pinto, afirmou que "debelar o surto foi a preocupação prioritária da minha pasta". "A tarefa do doutor Wilson Brito não se limitará à pura e simples vacinação. Queremos uma detalhada investigação da área para saber a situação real do município".

CERÂMICA UNIÃO
— de —
BENTO ARAGÃO & CIA.
Tijolos furados de todos os tipos, pisos de vários tamanhos, grande produção. Fábrica em Canelinha.
Escr. Fpolis, Fernando Machado, 22
Fone: 2055.

HORÓSCOPO
Omar Cardoso
TERÇA-FEIRA — 20-4-71

ÁRIES — Hoje é terça-feira, dia de Marte seu astro protetor. Assim sendo, procure viver uma data que, em sua vida, possa ser devidamente caracterizada pelo dinamismo e pela decisão. Sua força mental contribuirá pelo êxito.

TURO — Não permita que o pessimismo de terceiros possa influenciar sua vida, especialmente no setor das atividades e dos seus contatos com pessoas importantes para o seu progresso moral, espiritual e material ao mesmo tempo.

GÊMEOS — Tudo quanto você almejar em seu setor profissional, será viável; lute pelo seu êxito neste sentido. A colaboração que receber de pessoas nascidas em Escorpião será decisiva. Notícias inesperadas pelo correio.

CANCER — Este não é, certamente, um dia para você arranjar conflitos ou desentendimentos com terceiros. A Lua e Marte não se harmonizam, o bastante para você abusar desta influência. Notícias inesperadas pelo correio.

LEÃO — Faça o devido uso de sua inteligência, e terá o máximo de bons resultados nesta terça-feira. Seus contatos com pessoas nascidas cerca de 60 ou 120 dias antes ou depois do seu aniversário, trar-lhe-á compensações.

VIRGEM — Novas possibilidades de êxito profissional deverão surgir nesta terça-feira. A fase astral tende a favorecer imensamente o seu signo, tanto no amor, como no plano material e social. Seja determinado (a) e firme.

LIBRA — Um dia intensamente promissor a você, exceto para as decisões precipitadas. Evite julgar impensadamente as pessoas, especialmente os de Áries, que é um signo de gente muito franca, apesar de tudo. Procure divertir-se.

ESCORPIÃO — Todas as idéias que tiver haviendo de conduzi-lo (a) a boas conclusões. Todas as decisões bem pensadas o levarão, a satisfatórios resultados. Conte com a determinação de nativos de Capricórnio.

SAGITÁRIO — Acredite mais na poderosa influência de sua personalidade marcante, pois Sagitário é um signo favorável à popularidade e ao êxito financeiro e social. Cuide da saúde e prepare-se para ganhar mais dinheiro.

CAPRICÓRNIO — Um dia realmente feliz deverá ser vivido pelos Capricórnios nascidos entre as 22 horas e a meia-noite. Quanto aos outros, entre os quais você poderá incluir-se, terão favorabilidades, mas também algumas decepções.

AQUÁRIO — Tenha em mente que a disposição de vencer, a constância e o seu natural espírito de independência poderão hoje e sempre, ser favoráveis ao seu êxito pessoal. Trabalhe com dinamismo e conte com a proteção de amigos.

PEIXES — Você, que veio ao mundo sob a influência de Peixes, terá hoje uma terça-feira feliz, especialmente se nasceu no terceiro decanato do signo. Contudo, seja qual for a data do seu nascimento, espere o melhor.

INVERNO - VOCÊ - E A - CASA BUERGER
Artigos de INVERNO para você e toda a sua família estão a sua escolha na sua CASA BUERGER. Vendas a vista com ÓTIMAS BONIFICAÇÕES. Descontos até no creditário - Visite-nos e certifique-se
CASA BUERGER
Rua 15 de Novembro — Nº 306

Favorável a existência do jogo oficializado

RIO (AIB) — "Pessoa em mente, sou favorável à existência do jogo oficializado", disse o Secretário de Segurança Pública, General Antônio Faustino da Costa, ao abordar rapidamente, quando completa um mês de atividades à frente da Secretaria de Segurança, os três problemas principais com que se defronta a polícia: assaltos, jogo e tráfico de drogas.

Disse ainda que, particularmente, não vê indiferença entre o jogo do bicho com a loteria esportiva e outros permitidos por lei, mas frisou que, constituindo um delito previsto no código penal o jogo terá que ser coibido pela polícia, embora não pretenda fazer qualquer campanha visando a sua extinção.

Sobre o aumento de assaltos durante os fins de semanas, o Secretário de Segurança afirmou que já era de se esperar que durante esses períodos e nas vésperas de feriados, um aumento no índice de criminalidade, quando grandes depósitos e supermercados mantêm refeitório, impossibilitados de recolher a rede bancária, grandes soma de dinheiro.

Prazos para "Declaração de Imposto de Renda"
 até 15-04 — rendimentos brutos iguais ou superiores a Cr\$ 10.000,00.
 até 30-04 — rendimentos brutos entre Cr\$ 5.041,00 e Cr\$ 9.999,00 e possuidores de bens ou valores especificados.

COLABORAÇÃO DA
Malharia Blumenau S. A.
MAFISA
 Tradição e Qualidade Em Artigos de Malha



RECAUCHUTAGEM
AGORA LHE DÁ DIRETO A
BALANCEAMENTO
 Tyresoles Blumenauense Ltda.
 RUA SÃO PAULO: 777
 TELEFONE: 22-1240



INCENDIO — ACIDENTES PESSOAIS — AUTOMÓVEL — LUCROS CESSANTES — RESPONSABILIDADE CIVIL.

Em Blumenau: Rua 15 de Novembro, 600 — Conj. 401/402 — 4º andar
 — Fone: 22.1964.

EDITAL

Pelo presente Edital ficam convidados a comparecerem nesta Agência da Receita Federal, situada à Rua 15 de Novembro, nº 506, 1º andar, sala 102, no prazo de 30 (trinta) dias a contar desta data as pessoas abaixo relacionadas, dadas como residentes no endereço constante de suas declarações de rendimentos, porém ainda não encontradas, para receberem a notificação de lançamento e o CARTÃO DE IDENTIFICAÇÃO DE CONTRIBUINTE (CIC) correspondente ao exercício de 1970:

- Antônio Weege — Arcelino Lopes de Brito — Ari Cunha — Ari João da Silva — Ari Solano Prochnow — Arlindo Bernardino — Arlindo Wagner — Arnildo Menestrina — Armin Gossweiler — Armin Paul Woltmeyer — Arnaldo Guido Prim — Arno Bauer — Arno Germer — Arno Lieskow — Arno Oestreich — Arno Oestrom — Arno Raasch — Arno Rawietzsch — Arnó Schmidt — Arno Schulz — Arno Silveira — Arno Wudtke — Arnaldo Adam — Arnaldo Bauler — Arnaldo Eichstaedt — Arnaldo Prim — Arnaldo Zeredo — Arthur Berg — Artur Hahemann — Arthur José Bornhofen — Arthur Mussemayer — Arthur Pasold — Arthur Pasold — Arthur Stein — Arthur Steuck — Asta Hinsching — Asmir Anir Amorim — Augusto Benmerz — Augusto Fritze — Augusto Lombardi — Augusto Lorenz — Augusto Pasold — Augusto Souza — Aurélio Cardoso dos Santos — Aurora Alexandre — Avelino Kunze — Avelino Pereira — Belmiro André Souza — Bento Aparecido Vigetaz — Bento Felipe Batista — Bernardino Heroldo Labes — Bernardo de Souza — Bernardo Klitzke — Bernhard Koser — Bertoldo Bachmann — Bertoldo Dettmer — Bertoldo Gotlib Hostim — Bertoldo Kleinschmidt — Bertoldo Pasold — Bruno Vicente — Bruno Zager — Calisto Soares — Cândido Centurião — Carlos Baron — Carlos Baumann — Carlos Henrique Siegel — Carlos Kistenmacher — Carlos Lingner — Carlos Mantonelli — Carlos Pisetta — Carlos Tribess — Carmen Ternes Zulino — Cecílio João de Borba — Cecílio Kremer.

LEA GAROZZI - Agente da Receita Federal

EDITAL

Pelo presente Edital ficam convidados a comparecerem nesta Agência da Receita Federal, situada à Rua 15 de Novembro, nº 506, 1º andar, sala 102, no prazo de 30 (trinta) dias a contar desta data as pessoas abaixo relacionadas, dadas como residentes no endereço constante de suas declarações de rendimentos, porém ainda não encontradas, para receberem a notificação de lançamento e o CARTÃO DE IDENTIFICAÇÃO DE CONTRIBUINTE (CIC) correspondente ao exercício de 1970.

- Simão Oechsler — Simão Seibt — Síndico de Lima — Tanous Toufic Jarouj — Tarcila Cordeiro Soares — Theodorico dos Santos — Thunaida Zalaskis — Tílio Friebert Ruten — Ubert Reichet — Ubirajara Araújo — Ubratan Latino de Campos — Valdemar Stoll — Valdemira Alves — Valdemiro Bittencourt — Valdemiro Hinckel — Valétil Niess — Valério Zorzi — Valmir Scheurich — Valmor Dickmann — Valmor Luiz Januário — Valmor Soares — Valtor Probst-Vanillo Koehler — Válio Ronaldo Duarte Mattos — Venina Alise Damazio — Vera de Almeida — Vera Lucia Vieira — Veronadino da Silva — Verônica Pitzer — Vicente Wippel — Victor Bachmann — Victor Bernards — Victor Kaun — Victor Kraetzer — Victor Kretz — Victor Missfeld — Victoria Iraci Germer — Virgílio Leite — Vitor Boehme — Vitorio Gipiela — Vork Pedro da Silva — Waldemar de Lemos — Wadlemar Dickmann — Waldemar Morbis — Waldyr José da Silva — Walmar Enke — Walmar Estevão — Walmar Reis — Walmar Tribess — Walter Ernesto Selzer — Walter Karsten — Walter Kretz — Walter Orcati — Walter Simmler — Walter Weise — Walter Woestehoff — Werner Randunz — Widmann Wallis Mueller — Wigand Zindars — Wigand Zindars — Wigand Drager — Willi Bublitz — Willeberto Barth — Willy Richter — Wilson de Souza — Wolfgang Frederico Pausch.

LEA GAROZZI - Agente da Receita Federal

RADIO BLUMENAU E CRISTAIS HERING

BACH, CHOPIN, BEETHOVEN
 VOCE TERÁ AGORA UM ENCONTRO SEMANAL COM ELES...
FESTIVAL DE MÚSICA ERUDITA
 SABADOS — 17,30 h.

Tecelagem Kuehnrich S.A.

(sociedade anônima de capital aberto)
 CGC MF 82 636 986/000 — GEMEC R 69/4.788
 Assembléia especial dos acionistas possuidores de ações preferenciais.

EDITAL DE CONVOCAÇÃO

Pelo presente são convidados os senhores acionistas possuidores de ações preferenciais (Classe A) desta sociedade anônima para a Assembléia Especial, a realizar-se no dia 30 de abril de 1971, às (dez) horas, na sede social, à Rua 1º de maio, 84, nesta cidade de Blumenau, para deliberarem sobre a seguinte

ORDEM DO DIA

Extinção da CUMULATIVIDADE do dividendo anual mínimo, a partir do exercício social de 1974/75, das ações preferenciais emitidas em função do capital de Cr\$ 12.600.000,00 (Classe A).

Blumenau, 12 de abril de 1971.

PAUL FRITZ KUEHNRIK
 Diretor-Presidente

Tecelagem Kuehnrich S.A.

(sociedade anônima de capital aberto)
 CGC MF: 82 636 986/000 — GEMEC R 69/4.788
ASSEMBLÉIA GERAL EXTRAORDINÁRIA

EDITAL DE CONVOCAÇÃO

Pelo presente são convidados os senhores acionistas desta sociedade anônima, para a Assembléia Geral Extraordinária a realizar-se no dia 30 de abril de 1971, às 11 (onze) horas, na sede social, à Rua 1º de maio, 84, nesta cidade de Blumenau, para deliberarem sobre a seguinte

ORDEM DO DIA

Tomar conhecimento da resolução da Assembléia Especial dos acionistas possuidores de ações preferenciais (Classe A), a realizar-se às 10 (dez) horas, na mesma data, e tratar da conseqüente alteração do Estatuto Social.

Blumenau, 12 de abril de 1971

PAUL FRITZ KUEHNRIK
 Diretor-Presidente

CASAS ZENDRON

Estoque sempre renovado em calçados das melhores fábricas
BRUSQUE — Santa Catarina

Rio do Sul - 1º. ano da Administração Artenir Werner

RIOSULENSES,

Há exatamente quarenta anos, iniciava-se uma nova fase em Rio do Sul — emancipação-se, tornando-se município. Começaram desde então nossos antecedentes — Governantes e Governados, a luta árdua, titânica e incansável do dia a dia, em favor do desenvolvimento deste pedaço de torrão brasileiro, que passara a lhes pertencer.

Quatorze prefeitos dirigiram o município durante este tempo. Quis o destino, e a vontade de nossos conterrâneos, que fôssemos nós, o 15º a ter a honra de dirigir os destinos da terra em que nascemos.

Quando candidato, trouxemos à praça pública um plano de governo, o "Pre-desul", e dentro desse plano, com a colaboração do Governo da União, do Estado, de nossos deputados, federal e estaduais, Câmara de Vereadores, Conselho Municipal de Desenvolvimento de Rio do Sul, das comissões representativas das diversas valadas, dos clubes de serviço, dos órgãos representativos de classe e com o apoio da população riosulense, isentos de sectarismos e paixões políticas, pautamos nosso trabalho neste primeiro ano de governo.

Julgamos fôsse oportuno nesta data histórica para todos nós, fazermos uma prestação de contas do nosso primeiro ano de gestão, frente aos destinos de Rio do Sul. As nossas realizações estribaram-se no "Projeto Estratégico de Desenvolvimento de Rio do Sul", e podem assim sintetizar-se:

I — INFRA ESTRUTURA SOCIAL	
1.1 — ABASTECIMENTO D'ÁGUA	
Conclusão das obras e início do fornecimento de água tratada à cidade com 428 ligações já feitas — investimentos no período	114.202,01
1.2 — REDE DE ESGOTO	
Aplicação de 2805 metros de tubos	42.922,71
1.3 — EDUCAÇÃO E CULTURA	
1.3.1 — ESCOLAS PRIMARIAS	
Construção do Grupo Escolar do Bairro Budag com auxílio do MEC	62.311,90
Aquisição de terreno e serviço de terraplenagem do Grupo Escolar do Bairro da Boa Vista	24.922,00
Reforma de Escolas Municipais	2.000,00
1.3.2 — ESCOLAS PROFISSIONAIS	
Implantação do aprendizado profissional, para marceneiros e eletricitistas com a colaboração do SENAI e do Serviço de Voluntários Alemães.	
1.3.3 — ASSISTENCIA A A. P. A. E.	
Contribuição	3.030,00
1.3.4 — CAMPANHA NACIONAL DE ALIMENTAÇÃO ESCOLAR	
Contribuição	3.767,80
1.3.5 — BANDA MUNICIPAL	
Criação através da Lei nº 800 — hoje faz a sua apresentação com 22 figuras	14.197,00
1.3.6 — GINÁSIO COBERTO DE ESPORTES	
Aquisição do terreno com 7.980m2 e serviço de terraplenagem	20.263,50
1.3.7 — ASSISTENCIA AO ESPORTE	
XI'S JASC em Concordia	6.500,00
Auxílio a instituições recreativas e esportivas	28.909,00
Aplicações no Estádio Municipal	21.887,00
	Cr\$ 57.296,00
1.3.8 — ENSINO SUPERIOR	
Auxílio à Fundação Educacional do Alto Vale do Itajaí	118.652,50
1.4 — HABITAÇÃO	
Aquisição de terreno com área de 21.110m2, no bairro Sumaré p/construção de casas populares	11.000,00
Construção de residência para Juiz de Direito	36.120,95
	Cr\$ 47.120,95
1.5 — SAÚDE	
Melhoramentos no Hospital Cruzeiro c/calçamento de 784,66m2	11.775,00
Processo em andamento p/aquisição de aparelhagem de R-X de 500.000 amperes com tela de TV no valor de	249.048,15
1.6 — ASSISTENCIA SOCIAL	
Contratação em convênio com o SESI de uma assistente Social	4.700,00
1.7 — SEGURANÇA PÚBLICA	
Aquisição de terreno com 3.000m2 para o Corpo de Bombeiros, construído em convênio com o Estado	22.400,00
II — INFRA ESTRUTURA ECONOMICA	
TRANSPORTES E OBRAS PUBLICAS	
2.1 — PONTES E PONTILHOES	
2.1.1 — Ponte pênsil com os respectivos acessos no final da Av. 7 de Setembro c/144 mts. de extensão	16.852,75
Ponte pênsil na Barragem com 96 metros de extensão	16.100,00
Pontilhão de concreto na Praça da Barra do Trombudo	2.800,00
	Cr\$ 35.652,75
2.1.2 — PAVIMENTAÇÕES COM LAJOTAS	
Rua Prefeito Raulino Rosar	5.229,70 m2
Rua Abraham Lincoln	1.441,00 m2
Travessa Tiradentes	708,00 m2
TOTAL DE LAJOTAS	7.378,70 m2
COM PARALELEPÍPEDOS	
Av. Jorge Lacerda	1.254,40 m2
Rua Lauro Müller	572,00 m2
Rua Tuiuti	1.570,00 m2
Rua Oscar Kirsten	264,00 m2
Rua Johan Gutenberg	550,00 m2
Alam. Aristiliano Ramos	118,00 m2
Av. Barão do Rio Branco	2.461,65 m2
Praga Hercílio Luz	1.150,00 m2
Travessa Paulo Ledra	1.059,00 m2
Rua Coelho Neto	711,45 m2
Rua Monteiro Lobato	128,00 m2
TOTAL DE PARALELEPÍPEDOS	9.838,60 m2
TOTAL DE PAVIMENTAÇÕES NOVAS	17.217,30 m2
PAVIMENTAÇÃO RECOLOCADA	11.851,45 m2
TOTAL GERAL	29.068,75 m2
o que corresponde aproximadamente a 30% de toda pavimentação existente no município.	
2.1.3 — ATERROS E REVESTIMENTO DE RUAS E VIAS RURAIS	

Materiais transportados e aplicados:	
Cascalho	10.026 m3
Saibro	7.734 m3
Pedregulho	2.802 m3
Movimento de terras	20.100 m3

Abertura de acesso à Estação de tratamento de água com 850,00 m3 de ensaibramento. Principais ruas revestidas com pedregulho, saibro ou cascalho:

- 1 — Circuito do Morro N.S. das Graças
- 2 — Rua 15 de Novembro e adjacentes
- 3 — Rua Oscar Barcelos e adjacentes
- 4 — Da cidade até Barra do Trombudo
- 5 — Rua dos Bairros Santana e Canoas

2.1.4 — PRINCIPAIS SERVIÇOS NO INTERIOR DO MUNICÍPIO

Alto Matador - Retificações e alargamentos	10 Kms. extensão
Ensaibramento	6 Kms. extensão
Valada Cobras - Encascalhamento	8 Kms. extensão
Canta Galo - Ensaibramento	4 Kms. extensão
Patrolamento e melhorias do revestimento em todas as valadas.	

2.1.5 — LIMPEZA PÚBLICA

Por transporte de Veículos	370 viagens
Lixo	721 viagens
Água Domiciliar	1.451 viagens
Água p/Irrigação	4.472 viagens

2.1.6 — ILUMINAÇÃO PÚBLICA

291 novos postes de luz instalados nas vias públicas.

2.1.7 — CUSTOS DOS EQUIPAMENTOS UTILIZADOS

Custos de operação e manutenção de veículos, máquinas e equipamentos
 351.301,16 |

3.1 — REORGANIZAÇÃO DA MAQUINA ADMINISTRATIVA

RENOVAÇÃO DA FROTA DE VEICULOS E MAQUINAS

Aquisições feitas:	
2 Caminhões Ford F-600 Diesel c/caçamba	62.750,32
1 Caminhão Chevrolet Diesel c/caçamba	47.780,96
1 Caminhão Ford F-600 Diesel c/tanque	35.039,36
1 Automóvel Chevrolet Opala	16.735,20
1 Trator de Esteiras Fiat	91.531,20
1 Motoniveladora Caterpillar	82.944,00

3.2 — MODERNIZAÇÃO DO EQUIPAMENTO ADMINISTRATIVO

Aquisições feitas:

1 Máquina de Contabilidade Super-Automática c/calculadora eletrônica de marca Olivetti	30.750,75
1 Centro Telefônico Automático PABX	20.100,00
Móveis, Máquinas p/datilografia e outros equipamentos	19.984,00

3.3 — PLANO DIRETOR DA CIDADE

Visando um crescimento ordenado da cidade, o município firmou contrato com firma especializada "Jorge Wilhelm Arquitetos Associados" visando a conclusão dentro de 6 meses do seguinte:

- a - Cadastramento Aerofotogramétrico
- b - Projeto para serviço de esgotos
- c - Planejamento urbanístico

Valor do Contrato
 Cr\$ 286.786,05 |

3.4 — NOVA ESTRUTURA ADMINISTRATIVA

Objetivando uma melhor racionalização nos serviços administrativos foi implantada uma nova estrutura, baseada na departamentalização das atividades, consoante Lei nº 830.

Paralelamente está se procurando adotar uma nova sistemática com relação ao quadro de pessoal auxiliar, visando maior produtividade.

3.5 — CONSELHO MUNICIPAL DE DESENVOLVIMENTO DE RIO DO SUL (COMDESUL)

Criado pela Lei nº 803, veio se constituir num organismo de assessoramento, integrada pelos mais diversos representantes da comunidade, possibilitando um melhor planejamento e maior dinamismo na obtenção das metas previstas.

COMISSÕES QUE INTEGRAM O CONSELHO:

- Sub-Comissão de Desenvolvimento Industrial
- Sub-Comissão de Desenvolvimento Agropecuario
- Sub-Comissão de Desenvolvimento Turístico
- Sub-Comissão de Desenvolvimento Educacional e Cultural
- Sub-Comissão de Desenvolvimento Social

IV — AGRICULTURA

4.1 — MELHORIA DAS VIAS RURAIS NAS DIVERSAS VALADAS

— Criação de comissões representativas das Valadas, em número de 7, junto ao "COMDESUL".

— Distribuição de sementes e bombas inseticidas, em convênio com a Secretaria de Agricultura, às Comissões representativas das respectivas Valadas.

— Apoio às atividades da ACARESC.

V — INDÚSTRIA

5.1 — INCREMENTO EMPRESARIAL

5.1.1 — Criação do Plano de Incentivos e Desenvolvimento Industrial através da Lei nº 847, que visa dar estímulos econômicos e incentivos fiscais à indústria que aqui se instalar ou expandir.

5.1.2 — Com base na lei nº 847, adquirido terreno para novas indústrias
 Cr\$ 11.750,00 |

5.1.3 — Convênio com a Faculdade de Administração de Empresas do Alto Vale do Itajaí, p/elaboração de projetos de implantação e expansão industrial.

E isto, Riosulenses, que sinteticamente traduz as nossas realizações nesta primeira etapa de governo, que não teve outro objetivo se não o progresso desta terra.

Tudo o que fizemos e o que pretendemos fazer nestes próximos dois anos de mandato que ainda nos restam, se continuarmos a contar com o vosso apoio, faz nos crer em um Rio do Sul pujante e desenvolvido.

Fica pois, nestes dias que marcam os 40 anos de nossa emancipação político-administrativa, a cada um de vós, a certeza de um grande futuro e que tenhamos como nosso lema, o lema de nosso ilustre Governador Colombo Machado Salles.

UNIR PARA DESENVOLVER
 ARTENIR WERNER - Prefeito Municipal

A Cidade e a Notícia

ARMAZENAGEM

Um dos grandes problemas que a indústria de qualquer porte tem que resolver é o da armazenagem, de cuja racionalização depende o fluxo de suprimento às linhas de montagem.

A intensidade e precisão deste fluxo são fatores decisivos na regularidade, qualidade e custo da produção, e para resolver seus problemas de armazenagem, a Divisão de Guia Lamp, da General Motors, localizada no Estado norte-americano de Indiana, utiliza o mais moderno equipamento disponível atualmente.

Integramente controlado por um computador eletrônico, atende automaticamente às requisições, controla o estoque e armazena milhares de itens em pilhas, que atingem a altura de um edifício de seis andares.

O referido equipamento movimenta, por hora, duzentos e quarenta volumes paleteizados comandados diretamente pelas ordens do computador eletrônico previamente programado.

CONFEDERAÇÃO NACIONAL

Tomou posse sexta-feira última na Guanabara a nova Diretoria da Confederação Nacional dos Trabalhadores na Agricultura, recentemente eleita, e da qual passou a fazer parte como Secretário Geral o Sr. Zacarias Pedro Schmitz, Presidente da Federação dos Trabalhadores na Agricultura do Estado de Santa Catarina.

O novo Secretário Geral da CONTAG é trabalhador rural no Município de Luiz Alves, onde iniciou a sua participação na vida sindical, presidindo há três anos a FETAESC.

Os dirigentes recém-empossados da CONTAG (que cumprirão o mandato no triênio 1971/1973) são os seguintes: José Francisco da Silva (Presidente, de Pernambuco); Otávio Ferreira Gomes (1º Vice-Presidente, do Ceará); Francisco Urbano de Araújo Filho (2º Vice-Presidente, do Rio Grande do Norte); Zacarias Pedro Schmitz (Secretário Geral, de Santa Catarina); Acácio Fernandes dos Santos (1º Secretário, do Rio de Janeiro); Agnir Procópio Machado (2º Secretário, de São Paulo); José Félix Neto (Tesoureiro Geral, de Sergipe).

Suplentes da Diretoria: José Benedito da Silva (Alagoas); Paulo Fernandes Trindade (Espírito Santo); Vicente Rodrigues de Menezes (Sergipe); Euclides Almeida Nascimento (Pernambuco); Euzébio de Lencastre da Silva (Rio Grande do Norte); Valdomiro Bellini (Santa Catarina); José Gomes Ferreira (Paraná); Almino Ribeiro de Freitas (Ceará); José Geraldo de Oliveira (Alagoas).

Conselheiros fiscais efetivos: Belmiro Vieira Gomes (Minas Gerais); Geraldo Francisco Miquelotti (Paraná); Alberone Benedito Correia Lobato (Pará).

Conselheiros fiscais suplentes: Joaquim Francilino (Paraná); Júlio Geraldo (São Paulo); João Dalcio Rezende (Minas Gerais).

INTRODUÇÃO AO TURISMO

Promovido pelo Centro de Estudos Básicos da Universidade Federal de Santa Catarina, terá lugar em Florianópolis um Curso de Introdução ao Turismo em nível universitário.

Trata-se do primeiro no gênero de nível universitário, estando com sua realização prevista para o início do mês de maio.

DEPARTAMENTO DE CULTURA

Conforme a Reforma Administrativa, concretizada pela Lei nº 4.547, de 31 de dezembro de 1970, desde o dia 15 de março o Departamento de Cultura ficou subordinado à Secretaria do Governo, cujo titular é o Sr. Victor Fernando Sasse.

O Departamento de Cultura, criado no ano de 1956 durante o Governo do Sr. Jorge Lacerda, fazia parte da estrutura administrativa da Secretaria da Educação e Cultura, e nos últimos dois anos da sua atuação foi esquemática dentro de uma política de integração estadual, através da interiorização e da popularização da cultura, atingindo a todas as regiões do Estado.

Igualmente passaram à jurisdição da Secretaria do Governo do Estado o Museu de Arte de Santa

Catarina, a Biblioteca Pública do Estado e o Teatro "Alvaro de Carvalho".

DIA DO ÍNDIO

O responsável pelo Museu de Antropologia da Universidade Federal de Santa Catarina, Prof. Alroino Eble (natural desta cidade), com cursos de especialização na Universidade de Pensilvânia, proferiu uma palestra ontem no Salão "São José", em Joinville, alusiva ao "Dia do Índio".

Domínio próximo, sob os auspícios da Paróquia São Sebastião, tendo à frente o Vigário Henrique Kestring, haverá uma festa popular no Pósto Indígena de Ibitana, fazendo parte do programa corrida de canoas, danças típicas, torneios de arco e flecha etc. a cargo dos índios "hotocudos" e "guaranis", que habitam aquele Pósto.

ELEIÇÃO

A Associação Comercial e Industrial de Blumenau está convocando os seus sócios para a Assembleia Geral Ordinária, a ser realizada às 20 horas, do dia 26 do corrente, em sua sede social, constando da ordem o dia a eleição da Diretoria, Conselho Deliberativo e Conselho Fiscal, além da aprovação das contas relativas ao biênio 1969/1970 e outros assuntos de interesse da entidade.

Para a sucessão do Sr. Lothar Schmidt na presidência da ACIB um nome que vem despontando é o do Sr. Leandro Victor Bona, atual Vice-Presidente da entidade.

FALA BAIXO SENÃO EU GRITO

A "S.D.M. Carlos Gomes" apresentará depois de amanhã ao público blumenauense a peça teatral "Fala baixo se não eu grito", de autoria de Leilah Assumpção.

Consoante declarações de Oraci Gamba, Diretor do espetáculo, trata-se de "um depoimento bastante atual sobre a classe média, que tenta a liberdade sem ideais, que se arrasta numa servidão de interesse individual e mesquinho, sem sentir a realidade na sua própria condição de entulho do sistema social. Para esse tipo de gente, basta um emprego público na base do pistólio, a pontualidade do ponto, o dinheiro sendo guardado dentro de um relógio velho (anos e anos seguidos) para a compra de um apartamento e de um carrinho (tranquilidade numa velhice da vida que não gozou). É o seu futuro garantido, o resto da humanidade que se lixe! Para isso, se equilibra psicologicamente num mundo de sonhos pequeno-burgueses, sempre se arranhando na defesa da alta burguesia, de quem copia o delírio cretino pelos privilégios econômicos e a falsa pureza da moral podre e decadente".

A peça tem por intérpretes Laíza Schneider e José Maria Santos, sendo que a autora já foi manequim profissional do costureiro Denner.

SINDICÂNCIA

A Comissão de Sindicância designada pelo Sr. Sérgio Uchôa de Rezende, Secretário da Fazenda de Santa Catarina, para apurar a existência de irregularidades no Tesouro do Estado, terminou o seu trabalho.

Concluiu que as denúncias contra o procedimento de funcionários do órgão têm fundamento, merecendo, portanto, uma análise aprofundada, através da instituição de uma Comissão de Inquérito o que já foi determinado pelo titular da Secretaria da Fazenda, participando da mesma os Srs. Antônio Dias da Silva (da Contadoria Geral do Estado), Ernani Pósto (da Fiscalização da Fazenda do Estado) e José Wellington Cavalcanti (Diretor do Patrimônio do Estado na Secretaria da Fazenda).

Até agora as sindicâncias constatarem irregularidades apenas no Tesouro do Estado.

GAZETA DE NOTÍCIAS

Foi organizada em Joazebo a firma "A Gazeta Ltda. Empresa Jornalística", com sede à Avenida 15 de Novembro, 862, cuja finalidade será a de editar o jornal "Gazeta de Notícias", órgão apolítico e independente, a circular a partir do dia 1º de maio próximo.

Os seus Diretores são os jornalistas Nilson Thomé e Tadeu José Comerlatto e Redator o jornalista

Aguilar Menzel, os quais estão imbuídos do firme propósito de dar a Santa Catarina mais um veículo de divulgação no sentido de servir, orientar e instruir a coletividade.

CONVENÇÃO DISTRITAL

A "VIII. Convenção do Distrito L-10" do "Lions International", organizada com brilho pelos leões e "domadoras" de Itajaí, foi encerrada ante-ontem com o desfile das delegações, culminando o conclave com uma "peixada-monstro" no Armazém do Cais do Porto, realizando-se na oportunidade o sorteio de inúmeros brindes e troca de "souvenirs" entre os convenções.

Durante os trabalhos foi levada à consideração da "VIII. Convenção Distrital o desmembramento administrativo do Distrito L-10, o que representará futuramente a eleição de mais um Governador.

Entre os "leões" e "domadoras" blumenauenses que compareceram conclave estavam os Srs. e Sras. José Marques Vieira, Norberto Kofke, Júlio Grossenbacher, Alfredo Buatim, Silvio Dávio Puncirolli, Guenther Oste, Evelásio Vieira, Alfredo Iten, Getúlio Vieira Braga, José Arno Poerner, Harald Vollmer, Bertoldo Neitzel, Rubens Heusi, Normando Braz Fátce, Ermelindo Bugmann, Henrique Ramon Mihe, Etevaldo da Silva, Eurico Pagel, Bernd Frederico Victorino Meyer, Antônio Marcos Ulian, Lorival, Saade, Ingo José Müller, Bráulio Schloegel, Abramo Moser, José Arno Poerner, Rui Carlos Melemberg, Jaçô Lungershausen, Lothar Kriek, Roland Missfeldt, Guilherme Aedmar Poerner e Lauro Henrique Müller.

Presentes também o Sr. e Sra. Fernando Heusi e os "leões" André Luiz Sada, Günther Kauch e Bernardo Hoelscher, que participou do desfile de encerramento.

RODAPE

Nasceu sábado na Maternidade "Elisbeth Koehler" o segundo filho do casal Capitão Antônio Carlos — Regina Schein. O recém-nascido recebeu o nome de Marcelo.

Já foram encaminhados à Comissão Julgadora constituída pelos Srs. Osmar Pizzani, Péricles Prade e Lindolf Bell, os trabalhos do 1º Festival Catarinense da Poesia Universitária. O nome do primeiro classificado vai ser conhecido nos próximos dias. A "E.A. Viagem Catarinense" iniciou novas linhas de coletivos entre Blumenau e Florianópolis, sendo uma com saída desta cidade às 16 horas, direto via-trevo, e outra às 18 horas, com apenas uma parada de 10 minutos em Itajaí.

O "Clube dos Candangos" excursionará esta semana ao Rio de Janeiro, atendendo ao convite do "Grupo Tio Patinhas", que no ano passado exibiu-se em Blumenau. A embaixada, sob a chefia do Sr. Alcides Machado, seguirá amanhã, viajando em ônibus especial da "Rodoviária Brusquense". Começa hoje em Florianópolis o "II Encontro Catarinense de Cirurgiões". O cirurgião carioca Fernando Paulino, um dos destacados conferencistas, no sábado estará nesta cidade a fim de proferir uma palestra na FURE, "onde ninguém sabia de nada", conforme resposta telefônica na tarde de ontem à CIDADE DE BLUMENAU. O nome do Sr. Onildo Mello esteve em evidência no dia de ontem. Foi um dos acertadores do "test" nº 37 da Loteria Esportiva. A delegação de Joinville que participou da "VIII. Convenção do Distrito L-10" desfile de bicicletas, apresentando ainda um carro alegórico da "Antarctica" (um enorme barril de chopp) enfeitado por Maria Tereza Mantenteuf, "Rainha Nacional da Cerveja". Ao chegar junto ao palanque oficial o carro fez uma breve parada, tendo a beiedade joinvilense servido copos de cerveja às autoridades. E o povo inteiro fazia coro: "Queremos chopp! Queremos chopp!" Foi uma das notas de destaque da grandiosa parada "leônica". A blumenauense Lygia Sievert, teve foto sua estampada na última edição da revista "Veja", na entrevista "As submissas prisioneiras do lar". Lygia, que atualmente estuda Arte e Decoração em São Paulo, foi categorizada em sua afirmação: "Vou trabalhar mesmo depois de casar; quero ser economicamente independente".

Jornal de Brusque

SESI DE BRUSQUE E O DIA DO TRABALHADOR

Em comemoração ao Dia 1º de Maio, consagrado ao trabalhador, o Núcleo Regional do SESI de Brusque elaborou extenso programa festivo.

Na parte da manhã com início às 9 horas, haverá um culto e missa nas dependências do Centro Social "Selma Wagner Renaux".

Continuando na Praça Baão de Schreëburg, às 16 horas uma apresentação do pequeno grande cantor brasileiro, Nelson Ned, que irá apresentar à juventude brusquense os seus mais recentes sucessos.

A apresentação será ao ar livre, e não haverá cobrança de ingresso por parte dos promotores, portanto o "show" será gratuito.

COMPETIÇÃO ESPORTIVA — BOCHA

Dia 2 de maio-domingo, o SESI promoverá um torneio de bocha entre equipes que representam algumas indústrias brusquenses.

O auditório torçerá realizado nas dependências da Sociedade Beneficente, com início às 9 horas e participação das seguintes firmas: Fátce (Fábrica Renaux), Schloesser, Bueter, Souza Cruz Ltda (Indústria Renaux) Dioceli.

Conforme regulamento elaborado, cada equipe participará com seis (6) atletas. Serão conferidos prêmios nos três primeiros colocados, como troféu de vencedores, "UM MEIO DE PAZ SOCIAL É A COMPREENSÃO ENTRE EMPREGADO E EMPREGADOR".

GRANDE FESTIVAL DE ESPORTES

A Sociedade Esportiva Bandeirante promoverá nos dias 23 de abril e 1º de maio um grandioso festival esportivo, com participação de várias equipes oriundas de Estados vizinhos. Minas TC, de Belo Horizonte; Sogipa e Grêmio Náutico União, de Porto Alegre; Seleção Gaúcha de basquetebol dos

CALLEY É DEFENDIDO

NOVA YORK (UPI) — A maioria do povo dos Estados Unidos acha que o Tenente William Calley foi escolhido para ser o "bode espiatório" do massacre de viés vietnamitas em My Lai, segundo uma pesquisa feita pela Organização Harris para a cadeia de televisão ABC.

A pesquisa, que ouviu três mil pessoas em todas as partes do país, chegou à conclusão de que 77 por cento dos norte-americanos acham que Calley foi o escolhido para ser julgado e punido, embora oficiais superiores sejam também culpados.

Oitenta e um por cento dos consultados disseram que acreditam que ocorrem outros incidentes no Vietnã de Sul semelhantes ao de My Lai e 55 por cento se manifestaram a favor de que o Presidente Richard Nixon conceda o perdão a Calley, condenado à prisão perpétua.

SERVIÇO GARANTIA DE MANUTENÇÃO QUALIDADE

CASA ROYAL S/A.

ARTGROM

ESCRITÓRIO CONTABIL AGOSTINI

Rua 15 de Novembro, 342 - S/14-15-16. — Fone-22-0156 — Caixa Postal - 1122

BLUMENAU — Santa Catarina

Registro de Firmas — Escritas Fiscais — Contabilidade — Contratos — Distratos — Declaração de Imposto de Renda etc.

COM 10 ANOS DE EXPERIENCIA NO RAMO

EXIJA O SELO DE GARANTIA

Tecidos e Toalhas

TK TEKA

BLUMENAU

QUALIDADE AO ALCANCE DE TODOS

CINE BUSCH

HOJE — TERÇA-FEIRA às 20 horas — John Wayne e Rock Hudson, dois grandes astros da tela, em —

JAMAIS FORAM VENCIDOS

Technicolor — Cinemascope — 14 anos

Homens valentes que devastam uma região hostil e perigosa! E através de 2.000 milhas de terra selvagem eles viveram uma aventura de bravura e heroísmo!

JAMAIS FORAM VENCIDOS, a grandiosa epopéia daqueles que com o risco da própria vida desbravaram o Oeste selvagem e estabeleceram novas fronteiras. Um western movimentado e autêntico de ação e muitas aventuras —

PROX. DOMINGO —

JANJAO NÃO DISPARA... FOGUE!

CINE BLUMENAU

HOJE — TERÇA-FEIRA às 20 horas — Dirk Bogarde, George Chakiris e Susan Strasberg, reunidos num grande filme —

MISSÃO SECRETA EM CHIPRE

Technicolor — 14 anos —

Amor... Suspense... Espionagem... Violência... Ação... Aventuras... na convulsão da Ilha de Chipre! Perseguida por terroristas por conhecer o segredo da conspiração. Um segredo que preferia mil vezes não conhecer... mas um segredo que apesar de tudo não revelou.

MISSÃO SECRETA EM CHIPRE, um super espetáculo no mundo turbulento da espionagem internacional —

PROX. DOMINGO —

ENTRE O DESEJO E A MORTE

CINE MOGK

R. 2 de Setembro, 2.877 - Itoupava Norte - Fone 22-0278

HOJE — TERÇA-FEIRA às 20 horas —

A CONDOR FILMES apresenta: Roberto Webber — Elsa Martinelli e Jean Servais em —

"TODO HOMEM É MEU INIMIGO"

(Eastmancolor - Censura: 18 anos)

Ele não morreu... volta agora insuperável na arte de MATAR! Este filme inicia onde termina "Técnica de um Homicídio".

AMANHÃ: OS BRAVOS NUNCA MORREM

DOMINGO —

INFERNO NA NORMANDIA

Universitários: Vasto Verde de Blumenau e Bandeirante, de Brusque.

Todas as equipes participantes são campeãs nas modalidades que se farão presentes, numa competição entre "cobras" nas diversas modalidades.

ENCERRAMENTO COM BAILE

Para fechar com curho de ouro esta promoção, e também para agradecer e homenagear as delegações visitantes, a Sociedade Esportiva Bandeirante promoverá um grandioso baile no noite do dia 19 de maio.

O início está marcado para às 22 horas, e na oportunidade será feita a apresentação dos Cobras-latas ao Título de "Rainha dos Jogos Estudantis de Brusque".

O traje de esporte e o coquetil estão sendo escolhidos para o acontecimento.

NASCIMENTOS

Em festas e lar do casal Antônio e Célia Duarte, com o nascimento dia 15 passado de uma linda garotinha. O evento aconteceu na Maternidade do Hospital de Azambuja.

Erico César e Rosa Catarina Taquini, receberam a visita da esposa que lhes brindou com uma bela menina.

O nascimento ocorreu na Maternidade Cônsul Carlos Renaux.

ANIVERSARIOS:

FAZEM ANOS HOJE: Oswaldo Petermann, Ervin Mayer, Hâniz Pessoa, Valdemira Carneiro, Alvaro Rodrigues de Carvalho, Arnaldo Heil, Maria Jorge, Judith Martins, esposa do Sr. Alvaro Martins, Mateus de Modest, Braz Duda, Irene Krüger Carlini, esposa de Sr. Ingo Carlini.

Aos distintos aniversariantes os cumprimentos pela efeméride.

SUCURSAL DE BRUSQUE

Avenida Cônsul Carlos Renaux — Ed. Murilo

FONE 1461 — C. P. 135

O Índio e a Ecologia

ALROINO B. EBLE

Museu de Antropologia da UFSC

Atualmente nos preocupamos com problemas ecológicos e discutimos assuntos de poluição, industrialização e seus efeitos, águas e esgotos, DDT na agricultura, urbanismo versus meio rural, etc. Poucos sabem que um perfeito equilíbrio ecológico está sendo procurado pelo homem desde suas origens. Qualquer estudo de antropologia refere-se a adaptação ecológica de certo povo. Assim, ao se falar de indígenas se discute a viabilidade de trazer os índios para a civilização, mas pouco se analisam as mudanças ecológicas pelas quais tais populações terão que passar para adentrar cada um de nossos sub-sistemas culturais.

Em Santa Catarina podemos ver os índios claramente envoltos pelas características de um desequilíbrio ecológico provocado pela indução de traços culturais da sociedade circundante, pressão esta que provoca um efeito desorganizador na estrutura social, política e econômica do grupo.

No caso dos Xokleng (SANTOS, 1969) que tradicionalmente tinham a subsistência baseada na caça e na coleta, drasticamente se viram cercados de pressões externas fazendo-os abandonar tais práticas e se integrar no tipo de exploração agrícola que caracteriza a frente de expansão do Vale do Itajaí no começo deste século. Pouco se lhes deu atenção no sentido de que seria penoso, senão impossível, adaptarem-se repentinamente a qualquer tipo de exploração econômica que não fosse o tradicional, uma vez que toda a organização social, política e econômica e até o sistema de crenças está sempre baseado no tipo de subsistência. STEWARD (1955) em seus estudos de ecologia cultural coloca claramente tal relacionamento da base econômica com a conjuntura social e ideológica.

A idéia de tal relacionamento não estava presente na época dos primeiros contatos entre índios e brancos do Brasil. Hoje em dia, a política da FUNAI e de outras ideologias institucionalizadas que visam proteger as culturas indígenas no

Brasil, pouco se preocupam com problemas de mudança intimamente relacionados com as situações ecológicas de cada cultura. Esta problemática deveria receber mais atenção das cúpulas administrativas que se preocupam com o índio e sua sobrevivência.

Havia mais de 1.000.000 de índios na época do Descobrimento, e não passaram de 70.000 atualmente. Todas as atitudes em direção duma mudança cultural induzida e institucionalizada tiveram suas ideologias enraizadas principalmente pela desfaçagem que apresentam em seus esquemas de percepção e ataque à totalidade da problemática indígena. O simples fato de que um perfeito equilíbrio ecológico leva decididamente a um pleno desenvolvimento cultural pouco tem sido levado em conta pelas ações paternalistas e românticas que objetivam proporcionar ao índio "maior felicidade e espírito cristão" colocaram-no quase sempre em crise total. Os Xokleng do Vale do Itajaí (um caso entre mil) passaram por uma crise intensa de desequilíbrio gerado pela dificuldade em superar os problemas de adaptação ao ambiente natural e social.

Sómente uma boa análise ecológica nos permitiria sugerir algumas soluções para o rompimento com tal "status quo" do indígena brasileiro. O maior problema nesta esfera é que as soluções propostas, geralmente, passam a ser consideradas inopurtas pela sociedade nacional.

Por tanto, temos que a salvação cultural e biológica do índio brasileiro está em função da derrubada desse etnocentrismo arraigado e cheio de preconceitos do mundo do branco; derrubada esta que é um dos principais objetivos da ciência antropológica.

Biografia citada: DSANTOS, Silvio Coelho dos. 1969 — A integração do índio na sociedade regional. UFSC, Instituto de Antropologia, Anais nº 2, Ffotils. STEWARD, Julian. 1955 — The theory of culture change. Urbana University Press, USA.

Tevelândia

INFORMA AS ATRAÇÕES DE HOJE NO CANAL 3

15:55	—	Padrão/Abertura
16:00	—	TV Educativa
16:40	—	Clube da Criança
17:05	—	Seriado de Aventuras
17:30	—	Mulheres em Vanguarda
18:00	—	Patrulheiros do Oeste
18:30	—	Agente 86
19:05	—	A Próxima Atração
19:40	—	Tele Esporte
19:45	—	Jornal Nacional
19:45	—	Jornal de Santa Catarina
20:10	—	Irmãos Coragem
20:55	—	Discoeca do Chacrinha
21:55	—	Repórter Garcia
22:10	—	O Cafona
22:40	—	Gunsmoke
23:40	—	Grande Cinema

VENTILADORES

20% de desconto à vista ou em 10 pagamentos s.m. acrescido

Sómente até dia 15

TEVELANDIA

DUAS LOJAS

BLUMENAU e RIO DO SUL

FIQUE DE OLHO ANUNCIOS CLASSIFICADOS

TERRENOS CASAS APARTAMENTOS
G. WERNER DOROW — Corretor de Imóveis.
 Reg. CRECI — 2191
 Rua 15 de Novembro, 415 — Sala 3
 Res. Rua Cel. Feddersen, 180.

FILMES "ORWO" NO ATACADO
 NP22 — 120/127/620 — cx. c/20 Cr\$ 50,00
 NP22 — 135/20 — cx. c/25 Cr\$ 92,50
 NP22 — 135/36 — cx. c/25 Cr\$ 122,50
 NP22 — 6,5x9cm. plano cx. c/25 Cr\$ 11,30
 NP22 — 30 mts. Lata Cr\$ 53,50
COMPLETA LINHA MIRANDA-SOLIGOR
ÓPTICA HEUSI - CINE FOTO
 - Rua Padre Jacobs, 14 - Cx. P. 332 -
 Fone 22-1502 - Blumenau-SC.

SEJA PREVIDENTE!
 Se ainda não mandou fazer seu carimbo padronizado exigido pela legislação federal, remeta sua encomenda a
CARIMBOS DE BORRACHA REAL
 Fabricamos todos os tipos de carimbos comerciais, placas esmaltadas e carimbos infantis.
Rua 15 de Novembro, 1300 - BLUMENAU - SC.

ESTÁ AQUI A SUA GRANDE OPORTUNIDADE
AUTO VALE LTDA.
 RUA 15 DE NOVEMBRO, 895 - FONE: 22-1059

CARRO	ANO
1 CORCEL 4 ptas. LUXO	69
1 VOLKSWAGEN	68
1 VOLKSWAGEN	67
1 VOLKSWAGEN	67
1 VOLKSWAGEN	65
1 VOLKSWAGEN	65
1 AERO WILLYS	64
1 AERO WILLYS	61
1 PERUA D.K.W.	66
1 DAUPHINE	61

FINANCIAMENTO DE 12 A 24 MESES
AUTO VALE EM BLUMENAU O MÁXIMO EM AUTOMÓVEIS

ATENÇÃO - ALUGA-SE
 AMPLAS E CONFORTÁVEIS RESIDÊNCIAS A RUA ALVIN SCHRAEDER, DISTANTES CINCO MINUTOS DO CENTRO DA CIDADE.
 Informações à Rua 15 de Novembro, 701 — 1º andar — Edifício "Lojas Paul" — BLUMENAU.

VENDE-SE
 CONSORCIO FUNDO COMUM BLUSA COM 27 MESES PAGO. SAÍDA DE 42 CARROS — Informações: R. Bahia, 693 ou pelo Fone: 22-0104. — BLUMENAU.

Residência na Praia de Cabeçadas À VENDA
 Em lugar privilegiado na PRAIA DE CABEÇUDAS, vende-se uma residência de material totalmente mobiliada. Ótimas condições, ou preço especial à vista. Tratar em BLUMENAU — Rua Maranhão, 183, ou Rua 15 de Novembro, 963 — Fone: 22-1286.

GIGI AUTOMÓVEIS
 R. 7 de Setembro nº 517 - Telefone 22-0650 - Blumenau
COMPRA PELO MELHOR PREÇO DA PRAÇA À VISTA — VENDE, TROCA E FINANCIAMENTO COM PEQUENA ENTRADA, RESTANTE EM SIJAVES PRESTACOES

Corcel 4 portas verde modelo 1970	1969	24x480,00
Corcel 4 portas cinza modelo 1970	1969	24x480,00
Corcel 4 portas amarelo	1969	24x420,00
Variant branco lotus	1970	24x540,00
Volkswagen pérola	1970	24x420,00
Volkswagen géio	1968	24x360,00
Volkswagen pérola	1967	24x300,00
Volkswagen branco lotus	1965	24x300,00
Volkswagen azul	1961	24x180,00
Aero Willys verde	1965	24x360,00
Aero Willys verde e branco	1965	24x360,00
Aero Willys géio	1963	24x240,00
Aero Willys grená e pérola	1963	24x240,00
D. K. W. Vemag sedan	1963	34x180,00
Simca Tufão	1964	24x180,00
Simca Chambord	1963	24x130,00
Rural Willys	1965	24x200,00
Rural Willys	1962	24x240,00
Caminhões Chevrolet 1967 e 2 - 1968		24x600,00
Caminhão Chevrolet Diesel	1970	24x600,00

23 anos no comércio de automóveis. Posso conseguir qualquer tipo, cor, ano etc. que V.S. desejar pelo menor preço e condições.
VAI LA!

VENDE-SE
 ÓTIMO PONTO COMERCIAL com instalações na Rua 15 de Novembro. Fácil acesso para a Avenida Beira Rio. Tratar: Edifício Schadrack, 678 — Galeria, Sala-2. BLUMENAU.

AUTO COPA "70" LTDA.
 GARAGEM DE ESTACIONAMENTO — COMPRA E VENDA DE CARROS NOVOS E USADOS FINANCIADOS ATÉ 24 MESES.
Temos a venda os seguintes carros usados

CARRO	ANO
OPALA	70
GALAXIE	67
CORCEL	69
ESPLANADA	68
ESPLANADA	67
VOLKSWAGEN	70
VOLKSWAGEN	69
VOLKSWAGEN	65
VOLKSWAGEN	65
VOLKSWAGEN	62
PICK-UP WILLYS	68

Rua 15 de Novembro, 1459 — Fone: 22-0574 BLUMENAU

Estacionamento Jardim
 Especializado em Auto Escola, revalidação de carteiras, confecções de carteiras de habilitação, emplacamento e todos os documentos para automóvel.
 Brusque — SC — Ao lado do Unibancos.

CARTEIRA EXTRAVIADA
 Foi extraviada a CARTEIRA DE HABILITAÇÃO nº 141.910, de propriedade do Sr. DANIEL VALENTE DA SILVA VIGARIO residente à Rua Benjamin Constant, 2239 em BLUMENAU.

GORDINI
 VENDE-SE UM GORDINI ano-64 — Preço de ocasião. — Tratar com MAURO COSTA na EMBRATEL.

POLAR
 A Loja do Turista — Souvenirs — O maior depósito de Canecos Típicos, Madeira entalhada — Artigos p/fumantes — Presentes — Artesanato — Exclusividades — Rua 15 de Novembro, 534 — BLUMENAU.

VENDE-SE
 Um AUTOMÓVEL OPEL ano-1951 em boas condições. Tratar com LUIZ. Fone: 1316 no horário comercial, em BRUSQUE.

EMPREGO
 Moço, 16 anos, prática em serviços de marcenaria e outros procura emprego. Informações na redação deste jornal. — BLUMENAU.



ALUGA-SE
 Uma CASA GRANDE, que de para sobre alugar. De preferência no centro. Informações na redação deste Jornal ou pelo fone: 22-1952 — BLUMENAU.

CASA
 COMPRA-SE À VISTA CASA DE MATELLAL
 INFORMAÇÕES JORNAL CIDADE DE BLUMENAU — FONE: 22-1952 — BLUMENAU.

- NECESSITAMOS -
 de homens para trabalharem com pedras naturais. Não é necessário muita prática. Fornecemos material para o aprendizado. Ordenado realmente compensador.
 Apresentar-se: Rua São Paulo, 2500. Blumenau.

ALUGA-SE
 Residência de alvenaria, nova, c/3 quartos, 2 salas, cozinha, banheiro e lindo jardim, no Bairro Garcia, proximidades da Souza Cruz, a 100 metros de colégio, ponto de ônibus, c/água encanada e luz. Aluguel a combinar. Tratar à Rua XV de Novembro, 940, 2º andar, fone 22-1175, c/Gilberto.

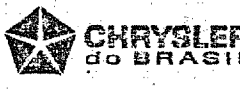
COMPRA-SE
 ÁREA DE TERRA PLANA, com aproximadamente 3 a 5 mil metros quadrados — fora do centro da cidade. Local exigido: margens da SC-23 ou Jorge Lacerda, no perímetro urbano de Blumenau.
 Informações: Rua 7 de Setembro, 1596 — Tel.: 22-1381 — BLUMENAU.

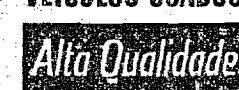
AUTOMÓVEIS - CAMINHÕES - CAMIONETAS PEÇAS E ACESSÓRIOS - OFICINA MECÂNICA ESPECIALIZADA - "PÓSTO ESSO"
W. BREITKOPF & CIA. LTDA.
 REVENDEDOR AUTORIZADO  **CHRYSLER DO BRASIL**
 Rua Itajaí, 682 — Caixa Postal, 397
 Endereço Telefônico: «BREITKOPF»
 Telefone: 22-1238
 Blumenau — Santa Catarina
 **VEÍCULOS USADOS**
 **Alto Qualidade**
DEPARTAMENTO DE CARROS USADOS
 1 ESPLANADA ano 68 branco polar com teto de vinil
 1 ESPLANADA ano 68 branco polar
 2 ESPLANADAS ano 68 ouro velho
 1 REGENTE ano 68 vermelho
 1 OPALA 6 cilindros ano 70 cinza
 1 TL — ano 70 beige
 1 VOLKSWAGEN Sedan 1300 ano 69 Bordeaux
 1 SIMCA M. SUL ano 66 cinza
 1 SIMCA TUFÃO ano 66 azul claro
 1 SIMCA TUFÃO ano 65 branco com teto de vinil
 1 ITAMARATY ano 67 azul
 1 ITAMARATY ano 69 preto com ar condicionado
 1 DKW VEMAG ano 66
 2 AERO WILLYS ano 67 amarelo sol (JÓIA)
 1 OPEL camionete ano 54
 1 PICK-UP internacional ano 54 verde
 1 CAMIONETA INTERNACIONAL ano 50 azul
 1 STUDEBAKER ano 48 vermelho.
VENDEMOS — TROCAMOS FINANCIAMOS ATÉ 30 MESES

JUIZO DE DIREITO DA 2ª. VARA DA COMARCA DE BLUMENAU
EDITAL DE PRACA
 O doutor PROTASIO LEAL FILHO, Juiz de Direito da 1ª Vara da comarca de Blumenau, Estado de Santa Catarina, na forma da lei, etc...
FAZ SABER aos que o presente edital virem ou d'ile conhecimento tiverem, que no próximo dia 20 de abril, às 11 horas, à porta principal do edifício do Fórum, sito nesta cidade a Alameda Rio Branco, o Forteiro dos Auditórios levará à venda em praça pública do imóvel abaixo descrito, penhorado a ABEILARDO R. MAES nos autos da ação executiva cambiária movida por VELFI SOLANO POFFO: — um terreno situado nesta cidade, digo, na estrada de Brusque, município de Gaspar, medindo 9.850,26 mts.2, em forma irregular, limitando-se ao sul com 36.50 mts. na estrada pública, e, em 62,20 mts. com terras de Arthur Henschel; ao norte com 111,30 mts. com terras de Augusto Bedusch; a leste em 16 mts. com terras de Arthur Henschel e 99,70, em terras de Augusto Bedusch, edificado com uma casa de tijolos, coberta com telhas de barro, avaliada o terreno por Cr\$ 10.000,00, e a casa por Cr\$ 5.000,00, importando a avaliação em Cr\$ 15.000,00. QUEM no mencionado imóvel tiver interesse, deverá comparecer no dia, hora e local acima designados, quando o mesmo será vendido em praça pública pelo valor mínimo da avaliação, observadas as cautelas da lei. DADO e passado nesta cidade de Blumenau, aos vinte dias do mês de março de mil novecentos e setenta e um. Eu, (as.) Eulina L. Silveira, Oficial Maior, o escrevi, e, eu, (as.) Sérgio Alberto da Nobrega, titular do cartório, o escrevi, digo, o assino.
 Blumenau, em 20 de março de 1971
 (as.) PROTASIO LEAL FILHO
 Juiz de Direito da 2ª Vara
 (as.) SÉRGIO ALBERTO DA NOBREGA
 Titular do cartório do Cível e Comércio.

FOTOCÓPIA "A NOTICIA" FAZ NA HORA

EMPRESA BRASILEIRA DE TELECOMUNICAÇÕES  **EMBRATEL**
 Vinculada ao Ministério das Comunicações
TÉCNICO DE CONTABILIDADE
EXIGE:
 — Curso Técnico de Contabilidade
 — Dois anos de experiência em função correlata.
 — Registro no CRC
 — Aprovação no exame de seleção
OFERECE:
 — Salário inicial superior a Cr\$ 1.050,00
 — Seguro de Vida em Grupo
 — Assistência Médica
 — Férias de 30 dias
 Os candidatos que preencherem os requisitos acima, deverão se apresentar munidos dos seguintes documentos:
 — Carteira Profissional
 — Certificado de Conclusão do curso exigido
 — Certificado de Reservista
 — Título de Eleitor
 — Carteira de Identidade
 — 2 fotos 3 x 4
 A Avenida Brasil, 351 — Ponta Aguda, nos dias 19 e 20 do corrente, no horário das 8,00 às 12,00 e das 14,00 às 18,00 horas.
 Será cobrada no ato de inscrição a taxa de Cr\$ 10,00.

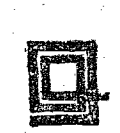
 **OLIVETTI DO BRASIL S/A**
 Instalando um Filial Comercial nesta cidade, admite:
SECRETARIA PORTUGUES
 com idade entre 18 e 25 anos, curso secundário completo (de preferência Secretariado), experiência anterior na função e ótima datilografia.
FUNCIONARIO DE ADMINISTRAÇÃO
 idade até 35 anos, curso secundário completo (de preferência Técnico em Contabilidade), boa datilografia, conhecimentos de Legislação Fiscal, Livros Fiscais, cobrança e serviços de escritório em geral.
 A empresa oferece: semana de cinco dias, assistência médica, bom ambiente de trabalho e remuneração adequada.
 Os candidatos deverão comparecer para entrevista dias 21 e 22/71, na Rua Curt Hering, 149, das 8 às 12 e das 14:30 às 17:30 horas.

AUXILIAR PARA ESCRITÓRIO
 Empresa desta região, em fases de expansão, dispõe de uma vaga para um jovem ou uma jovem em seu quadro de funcionários.
EXIGIMOS:
 a) Curso Ginasial ou equivalente
 b) Idade não superior a 23 anos
 c) Elemento ativo e c/facilidade de relacionamento p/contactos
 d) Saiba falar alemão
OFERECEMOS:
 a) Excelente possibilidade de progresso com registro em carteira
 b) Garantimos efetivas condições de trabalho.
 c) Nível de remuneração adequado ao cargo.
 Candidatos que não preencherem todos os requisitos, favor não se apresentarem.
 Solicitamos aos interessados apresentarem-se na Rua Itajaí, 682 onde serão atendidos durante o horário comercial.

MOTORISTA
 Você sabia que é dever de todo condutor de veículo desviar o veículo para o acostamento nas estradas, para embarque de passageiros, e eventual carga ou descarga.
 Regulamento do Código de Trânsito, Artigo 83, Parágrafo V
 **ATELIER REPROTECNICO**
ARTHUR DANNER & CIA. LTDA.
 CLICHÉS - FOTOLITOS
 Rua Abdon Batista, 133
 JOINVILLE — SANTA CATARINA

Juiz não permitiu a 1ª vitória palmeirense

Alvir Rensi, complicou sozinho, uma atuação que poderia ser tranqüila, pois não houve lances de maior perigo, e que necessitasse da intervenção do árbitro. Mas, aquele lance aos 15 minutos de partida, foi demais. Não aceitamos de maneira nenhuma a "explicação" do apitador, que tentou inclusive envolver o atacante Parobê, dizendo que este teria confirmado a sua irregularidade. Nada houve, para que o gol tivesse que ser anulado. Houve sim a "burrice" de um apitador, que a cada dia vai caindo, mais e

mais, no descrédito do público, e especialmente, dos homens da imprensa. Krieger, chutou de longa distância, e alvejou o ângulo esquerdo superior de Geraldo, fazendo a torcida vibrar de contentamento. Mas, meio minuto após o juiz apitava uma falta talvez a conhecida "falta de conhecimento". Só Alvir Rensi, viu a infração. E quem saiu prejudicado nessa foi o Palmeiras, que vinha concatenando boas jogadas até os limites da área do América. O gol poderia abrir o caminho para o primeiro triunfo do Palmeiras, que na

segunda fase foi todo ataque, porque o América preferiu recuar e garantir o placar que lhe era favorável. Depois o juiz, quase que sofreu as consequências do seu impensado ato, pois a torcida não se conformou com esta atitude, e de maneira enérgica quis fazer justiça pelas próprias mãos. Ao final do primeiro tempo, Alvir Rensi acabou sendo apupado violentamente, e ao final do jogo, graças a intervenção da Polícia e pela presença junto ao alambrado do América, saiu ileso.



BLUMENAU, 20 DE ABRIL DE 1971

Caxias 2 a 0, o Caxias está subindo

JOINVILLE (SUCURSAL)
O Avaí correu muito, o Caxias correu mais. No primeiro tempo, jogaram um futebol de padrão heterogêneo, fraco no detalhe caracteristicamente ofensivo, e muito descontinuo no seu plano emocional. Na segunda fase, correndo com pernas e pulmões de maratona, o Caxias impôs maior velocidade ao seu ritmo de jogo e conseguiu vencer por 2 a 0, com méritos inconfundíveis. Foi uma vitória mais na base do vigor físico e dos excessos de fibra de uma equipe que está preparada para correr 90 minutos aplicando o regime de marcação "campo-inteiro", e essa vitória foi regida pela clarividência de Fontan — na segunda fase, e teve traços do deslumbramento de J. Alves (soberano no seu setor), e da habilidade de Jairzinho no lance do primeiro gol.

Correta a arbitragem de José Carlos Bezerra, apenas diminuindo um pouco aquela austeridade disciplinar que lhe é característica.

SÚMULA TÉCNICA DO JOGO
Jogo: Caxias x Avaí
Campeonato Catarinense de Futebol
1º Tempo: 0 x 0
Final: Caxias, 2 a 0
Marcadores: Jair, aos 12 e Netto, aos 33 minutos.
Local: Estádio Ernesto Schlemm Sobrinho.
Renda: Cr\$ 3.566,00.

Equipes: CAXIAS — Julinho; Luizinho, J. Alves, Mauro e Antônio Carlos; Piava e Aguiar; Jair, Fontan, Netto (Mascio) e Emilio (Joãozinho). AVAÍ — Egon; Paulinho, Deodato (Moenda), Juca e Raulzinho; Moacir e Rogério; Dailton (Cláudio), Mickey, Cavalazzi e Carlos Roberto.

Juiz: José Carlos Bezerra
Auxiliares: João dos Santos e Afonso Gonçalves.

JOGO EQUILIBRADO
Na primeira fase, o público só teve oportunidade de

contante, jamais conseguiu criar situações embaçadas para a meta de Julinho. A melhor das ações foi uma bola t abalhada por Fontan, aos 17 minutos, quando o ponta-de-lança em lance todo característico envolveu a defensiva azulada dando um toque de bola sobre si mesmo e de fora da área emitiu de voleio — rente ao poste direito da baliza de Egon, que dificilmente teria o reflexo exigido pela rapidez do tiro.

De resto, o jogo ficou preso a uma seqüência inenarrável de passes laterais, e com as defensivas prevalecendo sobre os ataques em todos os lances mais agudos. O que apareceu muito no primeiro tempo foi o trabalho dos meio-campistas, principalmente do avaiano Moacir jogando com muita limpidez e muita precisão nos seus lançamentos. Seu bom futebol, todavia, foi infrutífero, porque a defesa do Caxias se manteve atenta no desarme e nas anticipações, não permitindo que o Avaí conseguisse manobrar com

UM POUCO MAIS DE CAXIAS

No segundo tempo, o Caxias iniciou com mais desenvoltura, alternando o toque de bola entre a cadência e a velocidade de sua peça ofensiva, que passou a agredir com muito ímpeto a retaguarda azulada. Essa melho-

ria foi caracterizada pela entrada de Joãozinho no posto de Emilio (com atuação sem brilho na primeira fase), e especialmente pelo melhor sentido de deslocamentos de todos os seus jogadores. O primeiro impacto de emoção ocorreu logo aos 8 minutos, com Aguiar atando com violência da mar a de pênalti, para Egon desviar num senso de reflexo extraordinário.

O Caxias continuou forçando o mesmo ritmo de jogo, e aos 12 minutos aconteceu o notável gol de Jairzinho depois de um magnífico lançamento de Fontan. O ponta-de-lança avaiense aquém da linha intermediária ameaçou acionar a bola na ponta-esquerda, mas num simples relance enfiou-a entre os zagueiros-de-área ferocemente Jair embicando a ponta para o meio. Jair se meteu na hora exata e num toque fulminante de cabeça, encobriu o goleiro Egon — que abandonara a meta na tentativa de interceptar a jogada. Foi um gol realmente espetacular.

A partida melhorou mais depois deste tento, porque o Avaí que até então jogava em ritmo pausado — passou a se movimentar com mais flexibilidade, procurando na base de ímpeto e do entusiasmo chegar ao caminho do gol. A boa movimentação dos azurais, no entanto, foi infrutífera. O Caxias lutando com garra e com estotimismo combateu o palmo

a palmo, formando uma cortina verdadeiramente invulnável à frente da sua grande área. Todos os zagueiros, secundados por Piava e Fontan, protegeram com muita eficiência o setor de limite do jogo, enarregando-se J. Alves de desfazer todo o jogo pelo alto — atuando com uma firmeza extraordinária nos momentos de maior apuro.

Jogando assim, e sem oferecer espaços vazios para o Avaí trocar bolas de meio-campo para o ataque, o Caxias chegou a ter momentos sublimes na partida — conseguindo, aos 33 minutos, um chute violento de Netto — depois de uma confusão à frente da meta avaiense. O ponta-de-lança mesmo sem condições físicas para continuar no jogo (havia inclusive pedido substituição), num estígio hercúleo, conseguiu tocar a bola com o pé canhoto depois de um chute de Jair que reboteou no zagueiro Juca. Netto fez o gol e foi substituído por Mascio — mantendo o Caxias um ritmo vistoso até o fim do jogo — já que o Avaí deu most as visíveis

INJUSTIÇA

Já na primeira fase, o placar de um a zero em favor do América, não fez justiça, porque o Palmeiras sofreu o gol quando marcava sua pressão, em busca da abertura de contagem. Depois que foi anulado o gol do zagueiro Krieger, os periquitos não apresentaram mais aquela mesma movimentação dos minutos iniciais. A falta de finalização — outra vez, foi um dos fatores para que o ataque não marcasse. O gol americano, surgiu aos 36 minutos, numa carregada de Lica pela direita que alçou o cruzamento para que Romualdo conferisse de cabeça. E foi só, neste período.

DESESPERO

Na etapa derradeira, o Palmeiras tomou conta da meia cancha, porque o América resolveu recuar muito cedo para garantir o resultado. Além, o seu técnico fision que mandou que a equipe recuasse, pois tinha confiança na sua retaguarda que não iria permitir qualquer tentativa de gol, de parte do Palmeiras. Na verdade, a defesa rubra lutou valente-

mente, e o Palmeiras merecia erando por tentar os cruzamentos pelo alto, custou muito para marcar o gol do empate. Este veio aos 43 minutos e veio, numa jogada pessoal de Gauchinho, que encobriu o goleiro Geraldo fazendo explodir a torcida.

O alvi-verde mostrou mais uma vez que necessita e com urgência de jogadores que chutem em gol. Gauchinho, foi disparado o melhor jogador do jogo, pois cadenciou todo o jogo do Palmeiras, especialmente na segunda fase, quando o assédio dos periquitos foi total contra a meta rubra. Se tivesse o Palmeiras tentado os cruzamentos da linha de fundo, e acima de tudo rastreiros, fiquem certos os senhores que o resultado seria diferente. Os comandados de Aduci Vidal erraram ao lançar mal e uma bolas por cobertura, na grande área. Todos estes cruzamentos eram rebatidos por Ladinho ou Fioresi, sempre bem situados. O empate, pode ser considerado um grande resultado para o América, enquanto

que o Palmeiras merecia melhor sorte nesta partida.

DETALHES:

Jogo: Palmeiras E. C. x América F. C.
Local: Estádio Dr. Adhemar Ramos da Silva.
Renda: 1.305,00 (sem contar o ingresso permanente e arquibancadas).
Juiz: Alvir Rensi (solitário).
Auxiliares: Alcir Rosa da Silva e José Orlando de Souza.
1º tempo: América 1 x 0 — gol de Romualdo, aos 36 minutos.
2º tempo: Palmeiras 1 x 0 — gol de Gauchinho, aos 43'30".
Final: Palmeiras 1 x 1 América.

EQUIPES:

Palmeiras — Nilson; Carlos Krieger, Beto e Adalberto; Mauro e Gauchinho; Torpício, Chiquinho, Paulo (Leal) e Luis Carlos.
América — Geraldo; Celso Cabral, Ladinho, Fioresi e Bebaco; Laerte (Paulo César) e Amílton; Lica, Romualdo, Yado (Venezia) e Chiquinho.
NA PRELIMINAR: Inter-Juvenil do Palmeiras 2 x 1 Inter-Juvenil do Juventus de Testa Salto.

Figueirense não conseguiu vencer o campeão de 1970

Com uma excelente renda, jogaram no Sub-Distrito do Estreito, as representações do Figueirense e do Ferroviário, numa partida realmente sensacional e que por isso mesmo motivou a aflicção de uma platéia numerosíssima, ao estádio do "Furacão". O prêmio foi disputado palmo-a-palmo, e não apre-

sentou vencedor. O Figueirense abriu a contagem aos 12 minutos do primeiro tempo, tendo o Ferroviário alcançado o empate somente aos 35 minutos da fase final, através de um gol de Jorginho. A renda do prêmio somou a boa quantia de 5.580 cruzeiros, tendo apitado Rolando Tomé de Bor-

ja Netto. Jogou e empatou o Figueirense, com: Joceli; Arnaldo, Jailton, Beto e Fernando; Pinga e Pelé; Bóris, Cláudio, Cáco e Paulinho. O Ferroviário formou com: Adilson; Carlinhos, César, Nilso e Ernesto; Ataci e Césinha; M'guellito, Adão, Rainoldo e Evaldo.

Próspera jogou melhor, mas Paysandu conseguiu empate no último minuto

BRUSQUE (SUCURSAL) — Portentosa e exuberante exibição de futebol técnico apresentou a boa equipe do E. C. Próspera, domingo à tarde frente ao conjunto local do Clube Esportivo Paysandu, nos primeiros 45 minutos de porfia, dominando amplamente ao verde branco, nas ações territoriais e técnicas e avançando-se no marcador por 1 gol a zero.

O placard mínimo não espelhou a realidade da supremacia do quadro sulino, pelo desperdício de muitas chances para marcar, principalmente pelo avanço Lúcio, que por duas vezes sozinho frente ao arco mandou a pelota pela linha de fundo.

O Paysandu no primeiro período de luta não se encontrou pois sua meia cancha, formada por Dino e Carlinhos não se acertava, permitindo o domínio amplo por parte de Toninho (maior figura em campo) e Chico Preto.

Dos pés destes dois elementos do elenco prosperano, nasceram todas as jogadas de perigo levadas a meta de Kalifa que teve bastante trabalho, praticando defesas de vulto.

No tempo final, o Paysandu voltou com outra disposição e os comandados de Itamar Montezor passaram a reagir valentemente, pressionando o time "rubro" da Capital do Carvão, levando então o perigo à meta de Danilo, que teve mais trabalho praticando defesas de projeção não permitindo a queda de sua cidadela.

Aos 15m do tempo final, Ayone entrou em lugar de Dino e o conjunto brusquense insistiu sobre o arco de Danilo, forçando o gol, que por duas vezes não foi vazado, por infelicidade na finalização, quando Mica chutou após ter vencido o goleiro do Próspera, indo a bola chocar-se com o travessão superior e perdendo-se pela linha de fundo.

No entanto o prêmio seria empatado no seu final, ao apagar das luzes na cobrança de uma falta por Euclides, do meio campo, por elevação indo Edson ao encalço da mesma e lucrando a visão de Danilo para anotar o gol de empate, terminando logo depois o cotejo.

RESUMO TÉCNICO:

Jogo: E. C. Próspera 1 x 1 E. C. Paysandu.
Local: Estádio Consol Carlos Renaux.
Juiz: Joãozinho Rodrigues, com boa atuação.
Auxiliares: Orlando Hoshprung e Walmar Rensi, ambos bons.
Renda: Cr\$ 1.735,50.
Marcha da contagem: Primeiro tempo: Próspera

Final: Paysandu 1 x Próspera 1.

As formações: PAYSANDU: Kalifa — Haroldo, Bijo, Euclides e Batista — Carlinhos e Dino (Ayone) — Mica, Decécio, Edson e Reni. PRÓSPERA: Danilo — Manoel, Danda, Lourenço e Deda — Toninho e Chico Preto — Jorginho (Sergio), Ismael, Lúcio e Mosquito (Vava).

NA PRELIMINAR

Misto do Paysandu 2 x Humaitá (Nova Trento) 3. Anormalidades não se registraram.

Inter vence de novo

Mais uma vitória conseguiu em seu reduto a equipe do Sport Club Internacional de Lages, pelo campeonato catarinense. Jogando no domingo, no estádio Municipal, diante do Carlos Renaux de Brusque, o colorado ganhou por três gols a zero. Rubens, aos 21 e 30 e Aekson, aos 43, todos no segundo tempo, foram os goleadores do Internacional. Gilberto Nahas apitou, com renda de 3.042 cruzeiros. Venceu o Internacional, com: Pingo; Pedro Enio, Ari, Guasé e Amaleto; Dair e Candinho; Zézé, Ricardo, Rubens e Ackson. Carlos Renaux — Batista; Silvio, Adelfo (Chulu); Nelson e Assunção; Carlos Alberto e Humberto; Britinho, Rodrigues, Zéca e Zéllis.

Juventus faz 2 a 0

Manteve-se na liderança do campeonato, a representação do Juventus de Rio do Sul, ao derrotar na cidade de Itajaí o elenco do Barroso por dois tentos a zero. Nitota, aos 38 do primeiro e Edson, aos 36 do segundo tempo, foram os artilheiros do Juventus, numa jornada realmente boa da equipe de Iberê Rosa, que parece ser um dos fortes candidatos ao título catarinense.

DETALHES

Jogo: C.N. Almirante Barroso 0 x 2 Juventus A.C.
Local: Estádio da rua Silva (Itajaí)
Renda: Não informada.
Juiz: Pedro de Alcântara Moura.
EQUIPES: Barroso — Lourival; Wilson, Joel, Mário José e Tenente; Reginaldo e Dão; Luis Antônio, Cláudio, Juquinha e Jamilton.
Juventus — Ilo; Alviñho, Nitota, Wilmar e Pingo; Gilberto Costa e Enisio; Luizinho, Edson, Cissa e Jurandir.

Classificação do Certame Estadual

Após o desdobramento da terceira rodada do primeiro turno, o Campeonato Catarinense de Futebol apresenta a seguinte classificação: —
1º lugar — Juventus e Herólio Luz, 0 p.p.
2º lugar — América e Caxias, 1 p.p.
3º lugar — Avaí e Internacional, 2 p.p.
4º lugar — Figueirense e Próspera, 3 p.p.
5º lugar — Barroso e Ferroviário, 4 p.p.
6º lugar — Palmeiras e Paysandu, 5 p.p.
7º lugar — Carlos Renaux, 6 p.p.
PRÓXIMOS JOGOS
Em Joinville: Caxias x Carlos Renaux
Em Brusque: América x Paysandu
Em Florianópolis: Figueirense x Juventus
Em Blumenau: Palmeiras x Ferroviário
Em Tubarão: Herólio Luz x Próspera

É bom comparar.

(II)

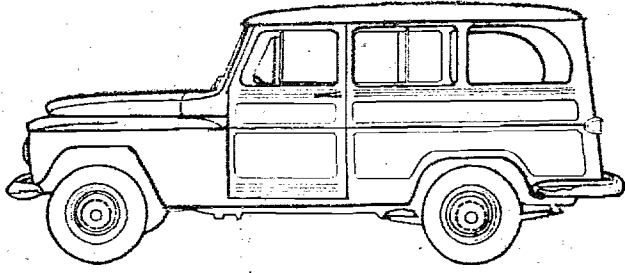

FORD RURAL

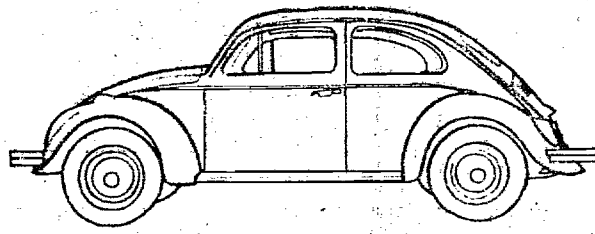

VW

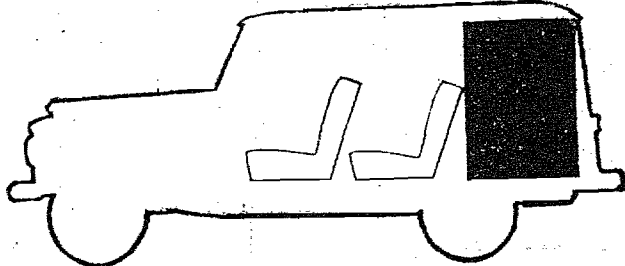

Cap. do porta-malas: 1.420 dcm³

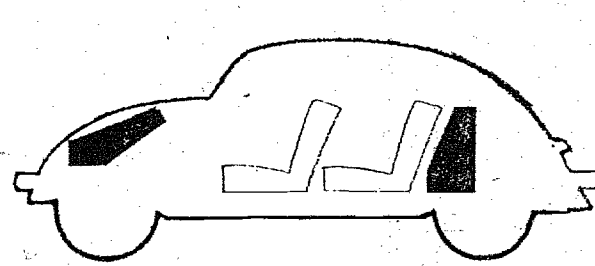

Cap. do porta-malas: 200 dcm³

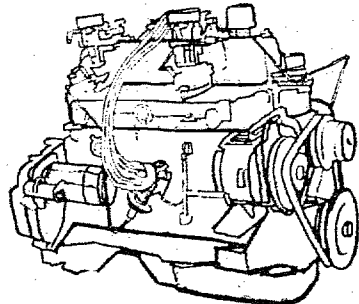

Motor de 6 cilindros: de 90 HP

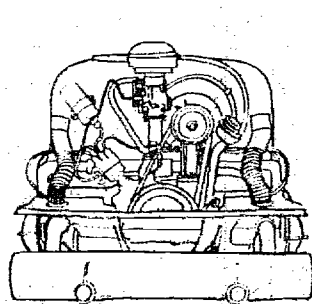

Motor de 4 cilindros: de 52 HP

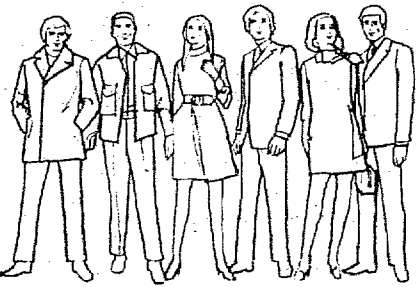

Leva 6 pessoas

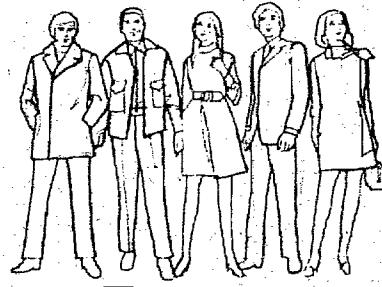

Leva 5 pessoas

Compare também o preço. A Ford Rural custa a partir de Cr\$15.000,00.

Preço posto S. Paulo, 14.3.71.

Continue comparando. Robustez, segurança, etc. Ponto por ponto, aqui está todo o conforto que a Ford Rural dá a você e a sua família: 4 marchas sincronizadas;

pintura em 2 cores; pára-choques cromados; estofamento de vinil luxu; molas traseiras especiais, para um rodar mais macio; cintos de segurança; acendedor de cigarros; etc.

VISITE-NOS. TEMOS 3 MODELOS À SUA ESCOLHA OS REVENDEDORES FORD-WILLYS



PAULAS - BABITONGA VAI PROMOVER FESTA

SÃO FRANCISCO DO SUL (Correspondente) — O C.R. Paulas - Babbitonga, irá promover grande festa, por ocasião do Dia do Trabalho, em sua quadra de esportes, localizada na praia dos Paulas. Para aquele dia está prevista

uma realização de torneios de futebol de salão e vôlei. A noite estará acontecendo animadíssimo baile. Na oportunidade estará sendo inaugurada a nova quadra de esportes do C.R. Paulas - Babbitonga.

TONY BRASIL NA "ZYU 5"

Encontra-se integrando a equipe da Rádio Difusora São Francisco do Sul, o conhecido radialista que já militou nos microfones da ca-

pital pranaense, sendo inclusive narrador de documentários cinematográficos em uma companhia daquela cidade. Na ZYU 5, Tony está fazendo a apresentação de dois programas.

ESTADO DE SANTA CATARINA

Prefeitura Municipal de Rio dos Cedros

QUADRO DEMONSTRATIVO DOS BENS INCORPORADOS AO PATRIMÔNIO DO MUNICÍPIO DE RIO DOS CEDROS, NO EXERCÍCIO DE 1970, POR CONTA DO FUNDO DE PARTICIPAÇÃO MUNICIPAL DE ACÓRDO COM O ART 3º DA RESOLUÇÃO Nº 100/70 — EXERCÍCIO DE 1970

HISTÓRICO, CARACTERÍSTICAS DOS BENS E OBRAS	VALORES	
	PARCIAL	TOTAL
TRANSPORTES		
1 — Pagamento final, pela aquisição de um trator esteira FIAT AD-7 adquirido no exercício de 1968, no valor de Cr\$ 100.421,00 — sendo o pagamento no exercício de 1970 (7 parcelas)	23.541,00	
2 — Parte do pagamento de uma carregadeira sobre pneus marca "VALE TROJAN 134-A" adquirida no exercício de 1969 no valor total de Cr\$ 131.390,88, sendo o pagamento efetuado no exercício de 1970 — (11 parcelas)	51.274,74	
3 — Serviço de retificação e alargamento da estrada municipal São Bernardo a Rio Cunha, São Bernardo a Alto São Bernardo e São Bernardo até o perímetro urbano, totalizando 20 km de estradas	10.770,84	
4 — Aquisição de material para construção de uma ponte s/o Rio Palmeiras, na localidade de Rio Rosina, com 20 metros de vão, sendo, o seguinte material utilizado: cimento, madeiramento em geral, pregos, ferro etc.	7.968,94	93.555,52
AGRICULTURA, SAÚDE E ASSISTÊNCIA SOCIAL		
1 — Para aplicação na assistência técnica na agricultura e manutenção de equipes da ACARESC local	10.000,00	
2 — Aquisição de um Gabinete Dentário, para o atendimento de alunos no Grupo Escolar Pe. Aleixo, nesta Cidade	2.000,00	
3 — Pago ao Hospital e Maternidade Dom Bosco pelo seu atendimento a pessoas necessitadas e impossibilitadas	340,00	
4 — Pago remédios e medicamentos a pessoas pobres e doentes, sem recursos, mediante a apresentação de receita médica	192,55	12.862,55
EDUCAÇÃO E CULTURA		
1 — Conclusão da construção de um prédio escolar, sito nesta cidade de Rio dos Cedros, à Rua 7 de Setembro	9.305,88	
2 — Atendimento e distribuição da Merenda Escolar durante o ano de 1970, conforme convênio	1.774,06	
3 — Aquisição de livros e material escolar	1.489,44	
4 — Pagamento de Professores Municipais:		
a) Escola Municipal de Ribeirão da Areia — Ensino primário — um professor — 26 alunos	Cr\$ 960,00	
b) Escola Municipal de Alto Rio Esperança — Ensino primário — um professor — 21 alunos	Cr\$ 960,00	
c) Escola Municipal de Rio Palmito — Ensino Primário — um professor — 10 alunos	Cr\$ 960,00	
d) Escola Municipal de Alto Pedra Preta — Ensino Primário — um professor — 30 alunos	Cr\$ 960,00	
e) Escola Municipal de Rio Putinga — Ensino primário — um professor — 17 alunos	Cr\$ 960,00	
f) Escola Municipal de Rio Avenal — Ensino primário — um professor — 23 alunos	Cr\$ 960,00	
g) Escola Municipal à Rua 7 de Setembro — ensino primário — dois professores — 57 alunos	Cr\$ 1920,00	
h) Escola Municipal de Barro Branco — Ensino primário — um professor — 17 alunos	Cr\$ 960,00	
i) Escola Municipal de Rio do Norte — Ensino primário — um professor — 16 alunos	Cr\$ 960,00	
j) Jardim de Infância "Carmela Dutra" — Ensino pré-primário — um professor — 26 alunos	Cr\$ 960,00	
	10.560,00	23.129,28
Outrossim declaramos que, durante o exercício de 1970 não foi alienado nenhum dos bens adquiridos com recursos do Fundo de Participação dos Municípios, desde 1967.		
TOTAL		129.517,35

Prefeitura Municipal de Rio dos Cedros, em 09 de Fevereiro de 1971.
TERCÍLIO MARCHETTI
 Prefeito Municipal

Crescimento de 15% no parque industrial nordestino : 4 anos

RIO (AJB) — O Presidente do Banco do Nordeste do Brasil, Sr. Rubens Costa, estimou em 15 por cento a taxa de crescimento do parque industrial do nordeste nos próximos quatro anos. A essa época maiores projetos da SUDENE (cêrca de 60 por cento) que entraram em pleno funcionamento a partir de 1967, começaram a dar os seus frutos.

O Sr. Rubens Costa, prestou informações, demonstrando que na realidade os programas da SUDENE vem atendendo as necessidades globais da economia do nordeste. Afirmando o Presidente do BNB que os recursos creditícios postos a disposição das atividades agropecuárias da região vem crescendo nos últimos 20 anos a uma taxa anual de 20 por cento e a produção agrícola a 5 por cento.

Para o Sr. Rubens Costa o crédito ao setor agrícola não se constitui num fator limitante ao desenvolvimento do nordeste. Os dados sobre o comportamento de crédito e da produção agrícola nos últimos tempos demonstram que nenhuma nação tem conseguido desempenho semelhante. Declarou que a experiência tem demonstrado que os planos de desenvolvimento traçados para a região são racionais e atendem de fato, as suas necessidades mais imediatas.

O desenvolvimento na área tem sido promovido, basicamente, mediante a incorporação de novas terras ao processo produtivo, permitindo, em parte, mais em escala progressiva, absorver a mão de obra disponível. É bem verdade que apesar dos esforços da SUDENE, a mão-de-obra não qualificada do nordeste, ainda se constitui num problema sério. Devemos ter em mente, contudo, que não cabe apenas a economia responder sozinho a tal desafio, sobretudo quando

se trata de uma região dotada de características particularíssimas. Quando se concebe planos projetos para a região, leva-se em conta uma série de fatores que exercem peso no

conjunto da economia. Daí ser imperioso se atender para os problemas mais prementes da agricultura e da indústria, principalmente, no que diz respeito a força do trabalho da re-

gião, o Governo muito poderá fazer no campo da assistência social, criando realmente condições para a incorporação da massa trabalhadora ao processo produtivo.

PLAMENAU plásticos blumenau s/a.

Inscr. Est. 3232 — C.G.C. 82.065.597 — BLUMENAU - SC.

RELATÓRIO DA DIRETORIA

Senhores Acionistas

Tendo iniciado as nossas operações sociais em 4 de agosto do ano findo, apraz-nos apresentar-lhes o relato das principais ocorrências desses primeiros meses de atividade.

Como indústria em fase de implantação, os encargos iniciais, aliados às dificuldades naturais de conquista de mercado, limitam ainda a obtenção de resultados.

No exercício de 1971 prosseguiremos introduzindo métodos mais racionais de trabalho, visando o aproveitamento ideal do equipamento.

Foram iniciados e prosseguem normalmente as obras civis do prédio da fábrica na Rua 2 de Setembro, cuja conclusão está prevista para fins de 1972.

Agradecemos aos membros do Conselho Fiscal, aos acionistas, clientes, representantes, funcionários e operários e a todos os demais que vem colaborando conosco.

Blumenau, 15 de março de 1971.

A DIRETORIA

BALANÇO GERAL ENCERRADO EM 31.12.70

ATIVO		
IMOBILIZADO		
Imóveis, benfeitorias e construção	169.935,92	
Máquinas e motores, instalações, ferramentas, moldes e instalações c/incêndio	737.251,99	
Móveis e utensílios, veículos, Marcas e patentes e participações	32.761,62	929.939,53
DISPONÍVEL		
Caixa e Bancos	31.280,88	31.280,88
REALIZÁVEL		
Estoques	112.453,32	
Contas correntes	642.571,27	
Incentivos Fiscais	13.333,23	768.358,82
PLACENTE		
Reposição de peças e Despesas de Implantação a amortizar	125.808,46	125.808,46
COMPENSAÇÃO		
Bens segurados, Bancos cta. caução e Bancos cta. cobrança	441.499,36	441.499,36
		2.306.886,35
PASSIVO		
NÃO EXIGÍVEL		
Capital	1.503.814,01	
Fundo de Depreciação de Imob.	28.093,59	1.531.877,60
EXIGÍVEL		
Fornecedores e Contas correntes	156.045,40	
Duplicatas descontadas	81.236,39	
Bancos cta. empréstimo	76.750,24	
Contribuições e impostos a recolher	19.477,26	323.509,29
COMPENSAÇÃO		
Seguros contratados, Duplicatas em cobrança e Duplicatas caucionadas	441.499,36	441.499,36
		2.306.886,35

Blumenau, 31 de dezembro de 1970

JAN RABE
 KURT ARNO KRAUSE
 JOSE CARLOS KOERICH
 Téc. Cont. CRC-SC nº 423

DEMONSTRAÇÃO DA CONTA LUCROS E PERDAS

DÉBITO		
Despesas operacionais	268.238,81	
Conservação e manutenção de bens, Despesas administrativas, Impostos, taxas e contribuições, Despesas financeiras, Despesas bancárias, Despesas extra mercantis e Encargos	196.223,22	
Depreciações	28.093,59	492.555,62
		929.939,53
CRÉDITO		
Receitas comerciais e Despesas de implantação a amortizar	492.555,62	492.555,62
		929.939,53

Blumenau, 31 de dezembro de 1970.

JAN RABE
 KURT ARNO KRAUSE
 JOSE CARLOS KOERICH
 Téc. Cont. CRC-SC nº 423

PARECER DO CONSELHO FISCAL

Os abaixo assinados, membros efetivos do Conselho Fiscal da "PLAMENAU - Plásticos Blumenau S.A.", reunidos com a finalidade de apreciar o Relatório da Diretoria, Balanço Geral, demonstração da conta de Lucros e Perdas e demais papéis afins ao encerramento do exercício social de 1970, após examinar atentamente os citados documentos, concluíram pela exatidão dos mesmos, recomendando a sua aprovação pela Assembléia Geral a ser convocada para esse fim.

Blumenau, 23 de março de 1971

Ivo Herling
 Alfred Zinkhafer
 César José Moskowicz

"Dia de Tiradentes" não será comemorado com pompa

BELO HORIZONTE (AJB) — As comemorações do "Dia de Tiradentes" deste ano, em Ouro Preto, não terão a mesma pompa dos anos anteriores, pois foram canceladas várias solenidades, entre as quais a transferência simbólica do Governo de Minas para a antiga Capital, nem haverá nenhum orador especial convidado para fazer o elogio dos heróis da Conjuração Mineira.

A "Semana da Inconfidência", aberta na cidade de Tiradentes, terra natal do Alferes Joaquim José da Silva Xavier, não contou com a presença do Governador do Estado, Sr. Rondon Pacheco, que foi representado na cerimônia de acender o fogo simbólico", pelo seu Secretário do Interior, Sr. Rafael Caio Nunes Coelho.

O "fogo simbólico", aceso em Tiradentes, fará o seu percurso, conduzido por atletas da Polícia Militar de Minas Gerais, pernoita em Barbacena, seguindo para as cidades de Resaquinha, Carandaí, Cristiano Ottoni e Conselheiro Lafaiete. Amanhã estará em Congonhas e Itabirito, chegando a Belo Horizonte as 16 horas.

Na Capital, o "fogo simbólico" será recebido pelas autoridades municipais e pelo povo, na Praça 21 de Abril, onde a pira olímpica será acesa pelo Prefeito Osvaldo Pieruccetti.

ASSINE E ANUNCIE NESTE DIÁRIO

C.E.A. - CENTRO DE ESTUDOS AVANÇADOS LTDA.

Rua Namy Deeke, 175 — 1º andar — conj. 101 — BLUMENAU

INFORMA QUE ESTÃO ABERTAS AS MATRÍCULAS PARA OS CURSOS. PRÉ-VESTIBULAR MEDICINA E ENGENHARIA — Início dia 30.03.71. AUDIO VISUAL ELETRÔNICO DE INGLÊS — Início dia 30.03.71. MADUREZA 1º e 2º CICLOS

Informações e matricular poderá o ser obtidas no endereço acima. E LEMBRE-SE QUE O C.E.A. É A

"DINÂMICA DO FUTURO NO ENSINO DO PRESENTE"



SEJA DONO DE SUA VIDA



fazendo o CIM Contrato de Investimento Mensal da Uninvest

a maneira comprovada de multiplicar o seu dinheiro. Você não precisa entender de mercado de capitais. Você apenas programa a quantia que vai investir mensalmente, com todas as vantagens do grande investidor. Durante 60 meses o seu dinheiro renderá cumulativamente e, no final, você terá uma soma realmente considerável. Você não gasta dinheiro — você guarda investindo. Multiplicando. Com todas as garantias. Com Seguro de Vida. Seja dono de sua vida. Faça o CIM — Contrato de Investimento Mensal da Uninvest. E construa o seu futuro tranquilo e muito mais feliz.

UNIVEST

UNIVEST S.A. CORRETORA DE VALORES
 Membro da Bolsa de Valores de S. Paulo nº 67 — Caixa Postal do Banco Central nº 447/1373 — Capital Cr\$ 1.573.137,03 — Rua Ulicy, 273 — 2º andar — PABX 34-9191 — São Paulo.
 UNIVEST S.A. DISTRIBUIDORA NACIONAL DE TÍTULOS
 E VALORES MOBILIÁRIOS
 Caixa Postal do Banco Central A-68 4623 — Capital e Reservas Cr\$ 306.000,00 — Rua do Quitanda, 114 — PABX 37-0161 — São Paulo.

BLUMENAU - Rua XV de Novembro, 600 - 1.º andar

FLORIANÓPOLIS — Rua Felipe Schmidt, 58/62 — Sala 305
 JOINVILLE — Rua Visconde de Taunay, 185

Prefeitura vai firmar convênio com o SENAI

O Prefeito Evêladio Vieira acaba de remeter à apreciação da Câmara Municipal de Blumenau projeto-de-lei que autoriza o Executivo a assinar convênio com o Serviço Nacional de Aprendizagem Industrial (SENAI), para a prestação de assistência técnica pedagógica à Diretoria de Saúde Pública e Assistência Social da Prefeitura, através de sua equipe técnica lotada no Centro de Formação Profissional de Blumenau (ou seja na Escola do SENAI), o qual acompanhará todas as atividades de formação, aperfeiçoamento e treinamento de pessoal.

OBJETIVOS
O referido convênio visa iniciar ainda neste ano cursos de formação pré-profissional para homens, uma vez que a Diretoria de Assistência Social da Prefeitura até o momento apenas vinha prestando serviços à população feminina e infantil.

Como, entretanto, a Prefeitura ainda não dispõe dos equipamentos e instalações para manter tais cursos, entrou em entendimentos com o Serviço Nacional de Aprendizagem Industrial para que a sua equipe técnica lotada em nossa cidade, preste seu auxílio, mediante o empréstimo de material, equipamentos e instrutores, que ministrarão os cursos nas instalações do SENAI.

COMO E ONDE
Saliente-se que o convênio terá validade para dois anos, não acarretando qualquer ônus para a Prefeitura de Blumenau, assumindo porém o compromisso de proporcionar as condições necessárias à aplicação dos programas e métodos de ensino adotados no SENAI. Trata-se pois de mais um benefício de que se aproveitará o blumenauense, pela chance que tem de qualificar para o trabalho, diminuindo inclusive os

problemas da Assistência Social, que se vê às voltas com desempregados a todo o momento.

UMA COLUNA

Em reconhecimento às suas atividades desenvolvidas em prol do escotismo em Blumenau, o Grupo de Escoteiros "Leões" homenageará hoje o Chefe Werner Klein e sua esposa.

A citação homenageará também de um jantar nas dependências da "S R E Epitáfio", às 19,30 horas.

Presentemente dois Cursos de Cortê e Costura estão sendo ministrados no SESC, devendo um terceiro ser iniciado esta semana, atraindo-se as matrículas abertas às interessadas. — Também está em funcionamento no SESC um Curso de Arte Culinária e dois outros vão ser programados para os próximos dias. — O referido órgão promove a um Curso de Encadernação, a ser ministrado ainda este ano.

Os organizadores do 1º Congresso da Juventude de Santa Catarina prosseguem nos preparativos do convênio, que terá a Blumenau no período de 29 a 31 de julho. Ilustres personalidades da vida brasileira. — O cantor Moacir Franco dará o encerramento à realização do Congresso.

O regulamento oficial do Concurso "O Início e a Interação Nacional" foi divulgado ontem pela Fundação Nacional do Índio. — O nosso Estado estará representado na Comissão Julgadora, na pessoa do Prof. Sílvio Coelho dos Santos, Diretor do Museu de Antropologia da Universidade Federal de Santa Catarina.

Sob o tema "O serviço de uma comunidade", realizou-se em Blumenau o Conselho Distrital da Igreja Evangélica. — O convênio teve por local a Igreja Evangélica. Blumenau-Centro, dele participando Pastores e representantes das Igrejas Evangélicas do Vale do Itajaí.

Uma equipe do Instituto de Pesquisas Rodoviárias da Guanabara ministrará na Capital do Estado um Curso sobre o tema de sua especialidade, envolvendo aspectos da Engenharia Rodoviária. Integrado no calendário de promoções do Departamento de Cultura da Universidade Federal de Santa Catarina, o Curso será realizado de 4 a 7 de maio vindouro.

CIDADE

BLUMENAU, 20 DE ABRIL DE 1971

1º./23º.RI chama herdeiras de ex-combatentes

O 1º./23º Regimento de Infantaria está convocando, com urgência a comparecerem no Quartel do "Sentinela do Vale", as herdeiras de ex-combatentes da Força Expedicionária Brasileira, Joaquina Maba e Maria Maba, ambas residentes em Blumenau, e Rosa Maria Ferreira e Maria Sebastiana Ferreira, residentes em Itajaí.

A nota foi distribuída ontem pelo Órgão de Relações Públicas do 1º./23º R.I.

SEMANA DO MUNICIPIO DE RIO DO SUL

Terão continuidade no dia de hoje os festejos comemorativos da "Semana de Rio do Sul", alusivos a passagem do 40º aniversário da Emancipação política-administrativa da Capital do Alto Vale.

O programa de hoje é o seguinte: 10:00 horas — Hasteamento das bandeiras e homenagem cívica a cargo do Ginásio Roberto Machado. 20:00 horas — No Cine Teatro Dom Bosco apresentação da peça CALIGOLA pelo Grupo Arrojé de Rio do Sul — Censura 18 anos.

Renomado médico brusquense será homenageado hoje em Florianópolis

BRUSQUE (Sucursal) — Tem início hoje em Florianópolis o 2º Encontro Catarinense de Cirurgiões sob o auspício da Associação Catarinense de Medicina, com a participação de renomados médicos-cirurgiões do Rio de Janeiro, São Paulo e de outros centros brasileiros.

A sessão solene de abertura dar-se-á hoje às 20 horas, oportunidade em que será prestada significativa homenagem ao cirurgião-médico brusquense, Dr. Carlos Moritz, pelos relevantes serviços prestados no campo da medicina-cirúrgica, não somente

em Brusque, como também em outros centros do Brasil. As 20h30m o professor, Dr. Danilo Freire Duarte estará proferindo uma conferência, abordando o tema "Choque Endotóxico", e às 21h30m haverá um coquetel aos presentes.

HOMENAGEM

A homenagem que será alvo o Dr. Carlos Moritz, já foi prestada duas vezes, anteriormente, sendo na primeira, por ocasião do 1º Encontro Catarinense de Cirurgiões, o Dr. Rol-

ando Conzoni, e no Congresso de Itajaí, foi alvo das homenagens o médico blumenauense, Dr. Paulo Mayerle. Falando na CIDADE DE BLUMENAU, o Dr. Emílio Luiz Nebur informou o programa que será cumprido neste 2º Encontro Catarinense de Cirurgiões, cujas solenidades de abertura serão na noite de hoje, na Capital do Estado. O encontro prosseguirá até quinta-feira, oportunidade em que o conceituado médico Dr. Emílio Nebur, da Regional Médica de Brusque, apresentará Painel, com o tema "Obs-

trução Intestinal".

BLUMENAU

De Blumenau estarão presentes ao importante convênio dos médicos, Dr. Lorival Saade, do Hospital Universitário, Dr. Nilson Blavatti, e Dr. Oscar Ru-

bens Koeber, do Hospital Santa Catarina. Do Hospital Santa Isabel, até a tarde de ontem estava confirmada a participação no convênio dos médicos, Dr. Walpor Erwin Bels; Dr. Paulo Mayerle; Dr. Joazez Nogueira e Dr. Renato Sodré Borges.

NA PREFEITURA: FALTA DE ELEMENTOS ENTRAVAM PROCESSOS

O Departamento de Relações Públicas de Blumenau distribuiu nota na tarde de ontem, dando conta de que encontram-se entravados na Diretoria de Obras Públicas da Prefeitura Municipal diversos processos, por falta de elementos suficientes para a sua continuidade.

Chama a atenção, na nota, o Departamento de Relações Públicas, dos senhores proprietários blumenauenses, para que providenciem o mais rápido possível a complementação de seus processos, para

que a Diretoria possa dar continuidade aos mesmos. Entre os processos em falta, relacionamos os seguintes: faltam as escrituras dos terrenos da Tevelagem União, de Juventino Ramplona, e de Cristiano Theiss, no bairro do Garcia, para abertura de rua; solicita-se a presença dos responsáveis pela construção de um galpão junto à Igreja Protestante do Garcia Alto, para esclarecimento de detalhes, solicita-se o comparecimento do Senhor Walter Weidlich para informações sobre seu projeto de residência.

RONDA POLICIAL

Esfaqueamento é desvendado

Desde o último sábado, a Delegacia de Polícia de Blumenau vem tomando as devidas providências com relação ao duplo esfaqueamento, na quinta-feira passada, na Rua 7 de Maio, Bairro de Itoupava Norte. Inácio Nogueira que permaneceu no Hospital São Antônio recuperando-se de um profundo ferimento a altura do tórax, revelou ao Agente Literja de apito, designado pelo Delegado Dr. Vinícius Fiamoncini para esclarecer o caso, que travou luta corporal com o seu vizinho Allanir Azeredo, o qual também resultou ferido, sendo recolhido ao Hospital Santa Isabel.

Na Delegacia estão sendo ouvidas as testemunhas e quando estiverem recuperadas, Inácio e Allanir terão que prestar contas às autoridades competentes.

ARROMBADO
Nas proximidades do Edifício Mauá, Enio Rebello estacionou o seu automóvel Corcel, Placa BL-03-25. Desconhecidos arrombaram o veículo, furtando do porta-luvas diversos documentos. A polícia já sabe da ocorrência.

CIRCUNSCRICIONAL
Nos próximos dias estará em debate novamente, o problema relacionado com a Delegacia da 9ª Circunscrição Policial. O Secretário da Segurança segundo se informa, virá a Blumenau para discutir com as autoridades locais, o impasse surgido quanto a localização do prédio. Moradores do Bairro de Ponta Aguda continuam firmes em sua posição, de todo fazer para que a especializada não seja construída naquele Bairro.

(ADEMAR SOUZA)

Na Inspeção de Trânsito de Blumenau, um homem lamentava bastante o fato de ter provocado um acidente na Rodovia BR-470, do qual resultaram apenas danos materiais. Lauro Benassi, declarou que dirige há muitos anos e que nunca abateu ninguém, mas, como para tudo existe a primeira vez, o caminhão de placa 60-21-20 de Itajaí, conduzido pelo Sr. Lauro, colidiu violentamente com a traseira do Volkswagen, tipo 61 de Blumenau, Placa 53-22-41, dirigido por Otávio Lopez. Isto ocorreu durante a madrugada de sábado, quando o caminhão não observando a sinalização do Volkswagen, sendo portanto responsabilizado pelo acidente.

AVISO

EMPRESA AUTO VIAÇÃO CATARINENSE S/A., comunica a seus clientes, que está operando a linha BLUMENAU/JOINVILLE Via BR-101 (Litoral), com conexão imediata para CURITIBA Saídas de Blumenau às 07,30 horas e regresso de Curitiba às 15,00 horas e de Joinville às 17,00 horas, em luxuosos ônibus "MONOBLOCO" e "SCANIA-VABIS" com toilette a Bordo.

Agradece a preferência

Chegaram os postes para a Beira-Rio

O trecho da Avenida Beira-Rio, compreendido entre o Ribeirão Garcia e a Ponte Adolfo Könder já se encontra praticamente concluído, permitindo a circulação de veículos entre a referida ponte, e a Praça Dr. Blumenau. Informações da Diretoria de Obras Públicas dão conta de que já se encontram na Prefeitura Municipal os 11 postes de concreto, a serem implantados no referido trecho, proporcionando uma iluminação elétrica ao centro urbano, embelezando-o ainda mais em suas noites.

junto à margem do Rio Itajaí.

Os postes, com 20 metros de altura, se encontram na PROEB, esperando os serviços de construção da base de concreto armado na Avenida, o que estará acontecendo nos próximos dias. Por outro lado, deverá ser assinado ainda esta semana o contrato para a obra de enrocamento da Avenida Beira-Rio, em seu seguinte trecho, entre a Ponte Adolfo Könder e a Praça Victor Könder, onde se encontra o novo prédio do Fórum.

Prazo para Alvará termina este mês

A Diretoria da Fazenda da Prefeitura de Blumenau lembra que está à disposição dos senhores contribuintes, a indústria, comércio, bancos, profissionais liberais e Autônomos, Associações e Fundações, o Alvará de Licença para Localização de 1971, cujo pagamento deverá ser feito imediatamente até o dia 30 do corrente, na Tesouraria Municipal, mediante apresentação do Certificado de Regularidade de Situação do INPS.

Apelamos aos senhores contribuintes para que pro-

videnciem em tempo o seu Alvará, não deixando para os últimos dias, evitando assim aborrecimentos e os inevitáveis atropelamentos da hora. Por outro lado, lembamos ainda que a contribuição ao tesouro público municipal, efetuada dentro do prazo legal, somente beneficiará a comunidade possivelmente a continuidade e normal das tarefas a serem cumpridas pela Administração Pública. Pague o seu Alvará de Licença em dia e esteja tranquilo com suas obrigações para com a comunidade!

Atleta morre durante encontro futebolístico

JOINVILLE (Da Sucursal) — O Sr. Eich Matias, de 42 anos de idade, residente na localidade de Rio Sêro, em Jaraguá do Sul, morreu nas primeiras horas da tarde de domingo último vítima de um ataque cardíaco, motivado por ter jogado uma partida de futebol logo após o almoço. O Sr. Eich Matias pertence ao time do "Caxias Futebol Clube" daquela localidade e no momento em que foi acometido pelo ataque, o

time jogava com a equipe do Laboratório Catarinense, no campo do Grêmio 25 de Agosto, localizado a Rua Iguatê. Ainda na tarde de domingo, o corpo do jogador foi transportado para Rio Sêro onde ontem foi sepultado.



RESSALTOS — Apesar de Blumenau contar com o Instituto Nacional de Educação de Base e o MOBIL, constantemente são encontrados erros em placas, cartazes, observações, e agora mais recentemente, nas indicações do trânsito.

Reconhece-se perfeitamente o esforço, num trabalho árduo, que o Departamento Municipal de Trânsito empreende no momento visando o aperfeiçoamento da sinalização de nossa cidade.

No entanto, alguns cuidados devem ser tomados para que não sejam cometidos erros de português, ortografia, como se vê na flagrante acima. A indicação encontra-se afixada no asfalto de bairro do Garcia, nas proximidades do 1º/23º Regimento de Infantaria, local em que justamente, existe uma placa, indicando "ressaltos" corretamente.

"Leões" e "Domadoras" em Itajaí



Congregando "Leões" e "Domadoras" pertencentes ao Distrito L-10 do "Lions International", a cidade de Itajaí foi sede no último fim de semana da "VIII Convenção Distrital", cujo banquete de confraternização contou com as ilustres presenças dos Srs. Colombo Machado Salles, Governador do Estado; Deputado Nelson Pedrini, Presidente da Assembleia Legislativa; Victor Fernando Sasse, Secretário do Governo; Júlio César, Prefeito Municipal de Itajaí, além de destacadas autoridades "leônicas". Falando durante o ágape que teve lugar no Armazém do Cais do Porto, o Governador Colombo Machado Salles ao dirigir a palavra aos convenionais disse inicialmente que o "Chefe do Governo catarinense veio reunir-se convosco nesta solenidade, honra que deve a fidalgo convite. E é o momento que encontramos para manifestar profunda admiração por esta institui-

ção social, cujas raízes doutrinárias repousam na história da solidariedade". Da agenda dos trabalhos do grandioso convênio que durante três dias movimentou a vizinha cidade, constou a eleição do novo Governador do Distrito L-10, tendo a escolha recaído na pessoa do "Leão" Francisco Evangelista, membro do "Lions Clube Florianópolis-Centro". Os "leões" e "domadoras" no ano vindouro estarão reunidos em Tubarão, sede da "IX Convenção do Distrito L-10. O ponto alto do encerramento foi o desfile dos convenionais, realizado na manhã de domingo pela principal artéria itajaíense, tendo havido depois uma "peixada" de despedida no Armazém do Cais do Porto. Na foto, as representações do "Lions Clube Blumenau-Centro" e "Lions Clube Blumenau-Sul", que desfilarão precedidas da Banda Marcial do Colégio Normal "Pedro II", desta cidade.

Agradecimento e Convite Para Missa de 7º Dia

Profundamente sensibilizados pelo falecimento da nossa querida e inesquecível esposa, mãe, sogra e avó **ELSBETH OLINGER**

porém, confortados pelas inúmeras demonstrações de amizade sinceras e fortalecidas pela fé cristã, apresentamos os nossos agradecimentos a todos quantos, de qualquer forma nos apoiaram nas horas difíceis, ou manifestaram a sua solidariedade, enviando flores, cartas, telegramas e acompanharam a extinta até a sua última morada.

Agradecemos também a todos os médicos que assistiram durante a sua enfermidade, ao Frei Augusto, Padre Alberto e Diácono Júlio, pelo conforto moral e religioso, bem como pelas palavras confortadoras proferidas pelo Reverendo Frei Bernardo.

Aproveitamos para convidar parentes e amigos para a missa de 7º dia, que será realizada no dia 22.4.71 às 10 horas, na Igreja Matriz de São Paulo Apóstolo de Blumenau, e no dia 24.4.71 às 19,30 horas, na Igreja Nossa Sra. da Conceição, na Vila Nova.

Por mais este ato de fé cristã, a família enlutada, antecipadamente agradece.

Blumenau, 20 de abril de 1971.

CAFÉ ÉRICO

SABOR, PUREZA, QUALIDADE

fazem do CAFÉ ÉRICO o preferido das donas-de-casa. Assista do mingo, dia 24:

PAYSA NDÚ X AMÉRICA

jogo válido pela Loteria Esportiva, com início marcado para as 15:30 horas.

LOCAL: Estádio Conde Carlos Renaux.