

## Cairo aceitaria uma força de paz

WASHINGTON (UPI) — O mais alto representante diplomático egípcio em Washington declarou ontem que o Cairo aceitaria uma força internacional de paz no Oriente-Médio desde que não incluisse tropas israelenses.

Ashraf Ghorbal, entrevistado pela UPI, também rejeitou um suposto convênio israelense relativo ao futuro de Sharm El-Sheik.

O Estado judeu exige uma presença militar nessa região sul da Península de Sinal, a fim de impedir novas ameaças a seu trânsito marítimo, como ocorreu antes da última guerra de 1967.

Em Londres, fontes diplomáticas indicaram que Israel poderia procurar arrendar Sharm El-Sheik, em vez de anexá-lo, facilitando assim o prosseguimento da missão pacificadora levada a cabo por Gunnar Jarring, mediador das Nações Unidas no Oriente-Médio.

"Consideramos aceitável uma força policial internacional, disse Ghorbal, mas não aceitamos qualquer presença de Israel em Sharm El-Sheik, ainda como participante da força de paz proposta pelas Nações Unidas. Isso seria um artifício e não um princípio".

A possibilidade de uma força internacional de paz, como incluindo tropas dos Estados Unidos, União Soviética, França, Grã-Bretanha e outras potências, foi proposta recentemente pelo Secretário de Estado William Rogers, durante uma entrevista à imprensa.

Rogers afirmou ter chegado o momento para uma solução pacífica do conflito no Oriente-Médio, exortou Israel a se retirar dos territórios árabes ocupados e indicou que um fracasso das iniciativas de paz poderia talvez desencadear a terceira guerra mundial.

# SERÁ DECRETADA APOSENTADORIA AOS LAVRADORES

BRASÍLIA (AJE) — Embora ainda não saiba como financiar o sistema, o Ministério do Trabalho está concluindo o anteprojeto que institui a Previdência Rural, prevenindo-se aposentadoria aos trabalhadores com mais de 65 anos de idade, e que pretende submeter nos próximos dias ao Presidente da República.

O financiamento é a única dúvida. O Ministério quer evitar uma taxa que possa prejudicar os fazendeiros ou os trabalhadores, considerando que ambos muitas vezes sequer contam com financiamentos bancários.

A aposentadoria seria com 80% do salário-mínimo por mês.

Na elaboração do anteprojeto, o Ministério do Trabalho levou em conta um levantamento que fez sobre as condições de trabalho agrícola no sul paulista e no norte do Paraná. O mesmo levantamento será considerado pelo Ministério na reforma do Estatuto do Trabalhador Rural.

Preocupado em fazer um trabalho "realista e sem ambições", o Ministério não está prevenindo em seu anteprojeto alguns benefícios proporcionados pela Previdência Social. Entre eles, auxílio-doença, aposentadoria por invalidez e auxílio funeral. Pode ser que mais tarde estes benefícios sejam incluídos na previdência rural, se existirem condições para sua aplicação efetiva.

No entanto, o Ministro Júlio Barata está disposto a manter esses benefícios para os que trabalham com cana-de-açúcar, pois já foram decretados no Governo Costa e Silva. Na assistência médica, a nova previdência rural deverá contar com os sindicatos e associações rurais, por intermédio de convênios.

## BIRD VAI AUXILIAR FUNDENOR

NITERÓI (AJB) — Técnicos do Banco Interamericano de Desenvolvimento Econômico admitiram, ontem, nesta capital, a participação do órgão, com financiamentos, nos projetos da Fundação Norte Fluminense de Desenvolvimento Regional — FUNDENOR — após uma visita que fizeram à região.

A FUNDENOR, criada no início de 1970, tem como meta principal a diversificação da lavoura da região, além de projetos para a industrialização dos produtos agrícolas. Os técnicos enviaram à direção do BIRD um relatório recomendando a viabilidade do auxílio à região através de convênio com o Banco do Brasil.

O norte do Estado vem enfrentando, há alguns anos, problemas com a evasão da mão-de-obra não especializada da região para a área do Grande Rio em virtude de sua economia ser baseada em monoculturas, com defasagem nos ciclos de colheita.

Segundo o presidente da FUNDENOR, Sr. Rubens Venâncio, já foram estabelecidas as prioridades nos projetos a serem executados, com base em um levantamento feito por uma equipe de técnicos em planejamento italianos. A missão do BIRD que visitou o norte fluminense era composta de três economistas e um agrônomo, assessores por técnicos do Ministério da Fazenda e do Banco do Brasil.

## MEMÓRIAS ESTÃO À VENDA

PARIS (UPI) — Os dois últimos capítulos das memórias que o General Charles de Gaulle escreveu, pouco antes de morrer a 9 de novembro último, foram ontem postos à venda em uma edição sem precedentes de 500 mil exemplares.

De Gaulle faleceu quando escrevia o rascunho do terceiro capítulo do segundo volume, mas sua família decidiu publicar, de qualquer forma, o que o autor deixou incompleto.

O primeiro volume, que tratava de assuntos internacionais e de sua volta ao poder em 1958, saiu do prelo no ano passado e bateu todos os recordes de venda de livros históricos.

Em seus últimos escritos, o "General da Resistência" dá aos franceses o tão esperado "retrato de Georges Pompidou", que era na época primeiro-ministro de De Gaulle e que posteriormente o sucedeu na presidência da nação, em 1969. O General De Gaulle elogia seu "valor e devoção e observa que Pompidou "parcece menos convencido da importância primordial que tem a estabilidade do franco do ponto-de-vista nacional e internacional", mencionando o "privilégio monumentalmente abusivo que o universo confere à moeda norte-americana".

# CGT marcou nova greve para hoje na Argentina

BUENOS AIRES (UPI) — Os dirigentes da Confederação Geral do Trabalho (CGT) de Córdoba anunciaram, de sua sede clandestina na cidade devastada, que realizarão outra greve hoje, reiterando a ameaça de novas desordens.

De acordo com seu plano predeterminado, os líderes da poderosa CGT regional desapareceram anteontem à noite, depois que o governo central em Buenos Aires decidiu intervir na organização e prender seus líderes por desenvolverem atividades subversivas.

A CGT determinou também a realização da quarta greve em menos de uma semana, entre às 10 horas da manhã e à meia-noite de hoje.

As greves, que deixariam um saldo de dois mortos, dezenas de feridos e danos materiais no valor de milhões de dólares, precipitaram

também a renúncia do Governador de Córdoba, José Camillo Uriburu.

A situação no grande centro industrial, situado 713 quilômetros a noroeste de Buenos Aires, fez com que o Conselho Nacional de Segurança (CONASE) se reunisse em caráter de emergência.

Em uma declaração à imprensa, pouco antes da meia-noite, o Presidente Levingston anunciou que a pena de morte havia sido incorporada ao código penal como medida para combater os atos de violência em Córdoba.

O chefe do governo disse que havia ordenado a "intervenção" nos sindicatos e a detenção dos dirigentes responsáveis pelas atividades subversivas na cidade.

"Todo o país — afirmou repudia os atos de desordem e violência ocorridos anteontem na cidade de Córdoba. O vandalismo, a pilhagem,

os atentados contra a liberdade individual e a propriedade indicam inequivocamente quem são e como agem os mais perigosos inimigos do país".

Levingston sustentou também que o ariosto e a identidade da subversão se manifestaram desta vez através do dano intencional e da depredação indiscriminada.

Informações não confirmadas dizem que o governo de Levingston, apesar de oferecer uma imagem pública de cesso e poder, se encontra bastante dividido quanto às medidas necessárias para controlar a crise em Córdoba.

Segundo tal versão, o comandante das forças armadas, General Alejandro Lanusse, não estaria satisfeito com o papel desempenhado no conflito pelo Ministro do Interior, Armando Córdoba Aguirre.

# Dr. Lauro Pereira assumirá a 2ª Vara Criminal: Fpolis

O Dr. Lauro Pereira Oliveira, Juiz de Direito da 1ª Vara da Comarca de Blumenau e Diretor do Fórum, de acordo com o que a reportagem de

CIDADE DE BLUMENAU conseguiu apurar na tarde de ontem, será removido a pedido, para a Comarca de Florianópolis,

onde assumirá a 2ª Vara Criminal. DR. PROTÁSIO LEAL Já se encontra em Blumenau, preparado para assumir

a 2ª Vara da Comarca, o Dr. Protásio Leal, que anteriormente estava radicado em Joazebo.

# ENTREVISTA DE ROGERS TEVE ACOLHIDA POSITIVA NO EGITO

CAIRO (UPI) — O meio político egípcio recebeu ontem com agrado o pedido norte-americano para Israel retirar suas tropas até as fronteiras anteriores à guerra de 1967, mas discordou da sugestão para que a Península de Sinal permaneça militarizada no caso de um eventual acordo de paz.

Fontes políticas egípcias comentaram a entrevista à imprensa realizada anteontem em Washington pelo Secretário de Estado norte-americano William Rogers, que manifestou a opinião dos Estados Unidos quanto a uma solução para a crise no Oriente-Médio.

As fontes receberam com agrado a declaração de Rogers de que "o limite de fronteiras deve ser

o limite entre Israel e o Egito", o que indica que os Estados Unidos são favoráveis a uma retirada israelense de toda a Península de Sinal.

Esta posição norte-americana entra em choque direto com as exigências de Israel, reiteradas anteontem no Parlamento pela Primeiro-Ministro Golda Meir, que não pretende abrir mão do reduto de Sharm El-Sheik.

As fontes disseram que esta é a primeira vez que os Estados Unidos revelam publicamente o que já haviam manifestado privadamente ao Egito, isto é, sua oposição a uma anexação por parte de Israel da Península de Sinal.

As mesmas fontes disseram também que a declaração de Rogers está totalmente de acordo com a proposta formulada pelo mediador das Nações Unidas, Gunnar Jarring, para que Israel retire suas tropas dos territórios egípcios ocupados "até o antigo limite internacional entre o Egito e o mandato britânico da Palestina".

Trata-se da mesma linha de fronteiras preconizada por Rogers, que se estende desde a posição setentrional de Rafá, perto da costa do Mediterrâneo, até um ponto situado a sudoeste do porto israelense de Eilat, no Golfo de Acaba.

Fontes diplomáticas ocidentais atribuíram signifi-

ficado especial às declarações de Rogers, considerando que foram formuladas às vésperas da chegada a Washington do Ministro de Relações Exteriores de Israel, Abba Eban, que vai conferenciar com os líderes norte-americanos.

Fontes políticas egípcias objetaram, porém, que a sugestão de Rogers de vincular a retirada israelense do Sinal com as negociações para desmilitarização da península, sem mencionar as negociações para desmilitarização recíproca da linha israelense. As fontes disseram que Rogers não havia precisado se o governo norte-americano é favorável a uma desmilitarização total ou parcial da Península de Sinal.

## A NOVA CARTILHA

SEM que se precise recorrer às obras especializadas, rebuscando em seus preâmbulos os argumentos, pode-se afirmar que a educação no mundo moderno é talvez o mais difícil problema que a humanidade enfrenta.

A ARTE de educar ultrapassa neste século aquela faixa de atividade corriqueira, como o era nos tempos de nossos avós.

HOJE educar é verbo que só pode ser conjugado com muita habilidade e com o aproveitamento de todos os recursos e instrumentos que facilitem esse importante trabalho.

A PEDAGOGIA tornou-se, mesmo que na sua complexa amplitude, matéria de permanente evolução.

PAIS e mestres cruzam-se muitas vezes no desespero da missão, enfrentando obstáculos

nem sempre transponíveis sem grande esforço.

SURGE agora, para alegria de todos, um novo recurso que poderá ser adotado com excelentes resultados.

LEVAR a música às escolas.

E O QUE faz desde ontem, com muito entusiasmo um grupo de professores da Escola Superior de Música e Arte Dramática, instituição educacional recém surgida em nosso meio.

INTEGRADA às tradições de um povo que sempre gostou de música, essa campanha visa a despertar nas crianças interesse pelo mundo artístico-melódico e tudo de belo que o envolve.

TRABALHO dinâmico e apaixonante, certo é que os resultados práticos irão surgindo aos poucos.

ABREM-SE assim as oportunidades para o aprendizado de instrumentos — dos mais variados — com base em curso de iniciação musical.

FORJAM-SE também as bases indispensáveis para estudos mais avançados nesse maravilhoso campo e cria-se uma nova mentalidade pedagógica através da música.

EM POUCOS anos grande parcela das crianças de hoje poderão se comunicar através desta magnífica linguagem, que abre o espírito e adota a alma.

COM efeito seria muito bem que a humanidade pudesse caminhar amanhã sobre fealças que se sustentassem nos acordes melódicos da paz.

DEVE ser bem este, o objetivo desta nova cartilha.

# URSS não assina acordo sem ter equilíbrio com Estados Unidos

VIENA (AJB) — A União Soviética quer estar segura de um equilíbrio completo com os Estados Unidos no campo das armas nucleares antes de aceitar um plano de restrições gerais proposto pelo Washington, disseram ontem fontes diplomáticas.

As fontes disseram que a União Soviética está empenhada em reduzir a vantagem que os Estados Unidos levam tanto no número como na qualidade no setor dos foguetes para submarinos e cargas múltiplas para foguetes terrestres e marítimos.

Espera-se, por conseguinte, que nas atuais conversações para a limitação de armas estratégicas (SALT), a União Soviética se limitará a marcar um compasso de espera antes de se comprometer a fazer restrições.

O chefe da missão dos Estados Unidos, Gerard Smith, e o negociador soviético Vladimir Semenov estavam estudando ontem as declarações de política expostas anteontem por um e outro país, antes de reunir-se novamente sexta-feira.

## COMPANHIA CATARINENSE DE SEGUROS

Rua Mal. Floriano Peixoto, 18 — 19 andar  
Caixa Postal. 184 — Teleg. MUTUA.  
BLUMENAU — SC.

Comunica seus novos telefones  
22-07-90 22-09-70 22-12-84



# \*Vida Social\*

(por Miriam Tonet)

## HOJE ESTÃO FAZENDO ANOS:

Professora Zilda Bork, residente em São Bento do Sul — Jovem Silvia Maria, filha do casal Flavio-Maria Lucia Rosa — Jovem Suzete Pfeiffer, filha do Diretor Vice-Presidente da "Fábrica de Móveis Leopoldo S.A." e Sr. Erico (Alcio) Pfeiffer, residente em São Bento do Sul — Otília da Silva, Isolde Krug, Arlet Campestrini, Olga Klann, Cecília Paza e Irineu João da Silva, funcionários da "Cremer S.A. Produtos Têxteis e Cirúrgicos" — Joraci Inturm, Domingos A. de Souza, funcionários da "Macharia Sul Fabril".

Aos aniversariantes, as felicitações da



# ROTEIRO DA CIDADE

## SUPER-MERCADO KOFFKE



Tudo para o seu lar — Funciona diariamente das 7 horas da manhã às 7 horas da noite — Aos sábados atende até às 5 horas da tarde Rua 15 de Novembro, 55 — Telefone: 22-1035.

## Casa Peiter

Confeções masculina e feminina — Artigos de cama e mesa — Tapeçaria — Últimos lançamentos da moda — Três endereços à Rua 15 de Novembro: 519, 553 e 643. — Estabelecimento filiado ao "Diner's", "Cartão Bradesco" e "Safel - Cheque".

## CONTINENTAL

(CHURRASCARIA e BAR)

Tradicional estabelecimento sob a direção do Sócio-Gerente, Sr. Rodolfo Sasse. — Local bastante frequentado pelos bons "gourmets". — Chopp da "Antarctica". — Não funciona às segundas-feiras. Rua 7 de Setembro, nº 560 — Telefone: 22-0834.

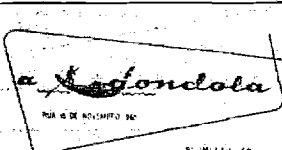

Loja especializada nos últimos lançamentos da moda feminina. — Ao lado da torre da Igreja Matriz. Telefone: 22-1286



Venda de passagens aéreas e marítimas para qualquer parte do País e do exterior. — Excursões e passeios. — Agência filiada à IATA — Alameda Rio Branco, nº 165 — Telefone: 22-1363.

## W. BREITKOPF & CIA. LTDA.

Veículos novos da linha "Dodge" — Postos de abastecimento — Oficina mecânica especializada — Veículos usados. — Rua Itajaí nº 682 — Telefone: 22-1238.

REVENDEDOR CHRYSLER

## RELOJOARIA SCHWABE

de Oswaldo Schwabe — A mais moderna e mais bem aparelhada da cidade — Artigos finos para presentes — Joias e finos cristais — Ótica especializada — Rua 15 de Novembro, 770 — Telefone: 22-1461

## OPTICA HEUSI

(O caminho certo da boa visão) — Competente seção de ótica — Artigos de cine-foto — Potocópias eletrônicas — Ao lado da torre da Igreja Matriz

## CANDELABRO

Ambiente informal e agradável para o seu almoço ou jantar — Ponto de "drinks" e aperitivos — Música ao vivo — Aos sábados "feijoadas à Candellabro". — Rua Nereu Ramos, 11 — Tel.: 22-0295

## LOJAS HERING

Vestidos — Roupas para cavalheiros — Malhas "Hering" para todos os esportes — Camisas e lingerie "Mafisa" — Artigos para bebês e crianças — Felpudos — Guarnições de mesa — Cristais "Hering" — Atende pelo serviço de reembolso aéreo postal e rodoviário — Associação do "Diner's Club", "Cartão Bradesco" e "Carte Blanche". Rua 15 de Novembro, 759 — Telefones: 22-0277 e 22-0413

## CASA HUSADEL

Finos artigos de cristal — Jóias — Artigos para presentes — "Souvenirs" de Blumenau — Filial da "Diner's Club", "Cartão Bradesco", "Cartão Azul" (Banco Mercantil de São Paulo) e "Cheque-Ouro" (Banco do Brasil). Rua 15 de Novembro, nº 801 — Telefone: 22-0441.

## TIPOGRAFIA CENTENÁRIO

Impressos em geral — Material escolar e de escritório — Brinquedos — Artigos para presentes. Rua 15 de Novembro, nº 1422 — Telefone: 22-0932

## prodocimo

Artigos domésticos — Móveis — Brinquedos — Televisores — Confeções para damas e cavalheiros — Artigos de caça e pesca. — Prosiga Preferindo PRODOCIMO

**CLUBE BLUMENAUENSE DE CAÇA E TIRO**  
Passe horas agradáveis no "clube da colina". Restaurantes sob a direção do Sr. Harry Schultze — Salão para festas — Canchas de bolão e bôcha — "Stand" de tiro ao alvo. Telefones: 22-0947.

**PAULA**  
Lançamentos e novidades em tecidos — Roupas esportivas — Malhas — Trajes para a praia — Rua 15 de Novembro, nº 701 — Telefone: 22-1814

**CASA FLAMINGO LTDA.**  
A casa das toalhas  
O maior e mais variado sortimento dos afamados produtos têxteis do Vale do Itajaí.  
Filial da "Diner's", "Cartão Bradesco" e "Safel-Cheque". — Rua 15 de Novembro, 387 — Telefone: 22-0619

**RESTAURANTE Aquarium**  
Ambiente de classe — Salão de chá para festas e banquetes — "Menu" internacional — Aos Sábados: "feijoadas à brasileira" — Anexo funciona o "Drink-Room", aberto a partir das 18 horas — Rua 15 de Novembro.

**RESTAURANTE E CERVEJARIA CAVALHEIRO BRANCO**  
Pratos da cozinha alemã — Jardim ao ar livre — Músicas típicas — Ponto ideal de "bate-papo" — Chopp exclusivo da "Brahma" — Alameda Rio Branco, 165 — Telefone: 22-1363

**Seu filho vai adorar, e você também MATCHBOX SUPERFAST** — a pista de corridas do momento — grande novidade.  
P. HOBBIES  
R. 15 de Novembro, 681 - Blumenau

**Lancaster**  
A MALHA DO HOMEM

**FROHSINN**  
O restaurante predileto dos turistas — Local panorâmico, com pista de danças e músicas típicas todas as noites — Cardápio de classe — Aberto a partir das 11 horas.  
MORRO DO AIPIM - Telefone: 22-0552

**Tradição e Qualidade em Artigos de Malha**

**Arte e Artesanato "barriga-verde"**  
Rua 15 de Novembro 1176

**CASA WILLY SIEVERT**  
Artigos para damas e cavalheiros — Brinquedos e finos presentes — Material de cine-foto — Cortinas — Rádio's e rádio's portáteis — As últimas novidades em discos. — Rua 15 de Novembro, nº 1526 — FONES: 22-0256 e 22-0245

**ADOLFO**  
(BAR — CHURRASCARIA — RESTAURANTE)  
Especialidades da casa: galeto — costela — lombo de porco — frango no espeto — filé de peixe — camarão e "aquele" T-Bone Steak — Ambiente de amigos para o "bate-papo" — "Chopp" em camelo. — RUA 7 DE SETEMBRO, 860 — TELEFONE: 22-1249

**TOALHAS ARTEX**  
A MODA EM TOALHA

# Brasil poderá reajustar café no mercado externo

RIO (AJB) — O Brasil poderá reajustar novamente os preços do café para o mercado externo, aumentando os seus níveis de registro desde que a tendência observada nas vendas prossegue até o final do mês, segundo acurtiu uma fonte do Conselho Monetário Nacional. O informante explicou que os reajustamentos periódicos dos níveis de preços do café foi o principal objetivo do Governo, ao adotar uma política de câmbio flexível para a comercialização externa do produto. Acha que o aumento poderá ser de um centavo de dólar por libra-peso.

Estas declarações foram feitas por um dos membros do Conselho Monetário, após comentar a série de problemas que o País está enfrentando no mercado de tecidos governamentais, informou que são grandes as pressões feitas pelos importadores sob o produto brasileiro, inclusive ameaçando boicotes nas compras já contratadas, para forçar posições. Disse que os torreadores norte-americanos da Costa do Atlântico por exemplo, tentam de todas as formas criar dificuldades para o Brasil até envolvendo o Congresso. Citando nominalmente a General Foods, afirmou que esta firma precisa re-fazer os seus estoques regulares mas, ainda assim, evitou adquirir os cafés brasileiros.

## CIDADE

Propriedade de A NOTICIA S/A Empresa Jornalística

Direção, Redação e Escritório: Rua Namy Deeke, 175 Telefone — 22-1952 Blumenau - SC.

**DIREÇÃO**  
Arinor Fröhstuck  
Dir. Administrativo Geral  
Nágel M. de Mello  
Dir. Admin. Regional  
Nerval Pereira  
Diretor de Redação  
Realey Silveira  
Diretor Técnico

**Nelson Tomelin**  
Assistente

**REDAÇÃO**  
Horácio A. Braun  
Redator  
Edemar Anuseck  
Redator Esportivo

## Correspondentes

**FLORIANÓPOLIS**  
Osmar A. Teixeira  
**SÃO BENTO DO SUL**  
Arno Friedrich  
**S.FRANCISCO DO SUL**  
Antonio G. dos Santos  
**GUARAMIRIM**  
Esídio C. Peixer  
**CAMPO ALEGRE**  
Lauro Schwarz  
**CORUPA**  
Ernesto F. Blunk

**ITAJAI**  
Dr. Everaldo Blodbeck  
Dr. Manoel A. Pereira

**TIMBO**  
Sr. Gerold Ziekner  
**PRESIDENTE GETÚLIO**  
Aroldo Schuenke

**SUCURSAL BRUSQUE**  
Rua Rui Barbosa, 35  
Caixa Postal 135

## Representantes Exclusivos SITRAL

Rio de Janeiro: Av. Beira Mar, 408 — Grupo 606 e 607 — Fone 222-9204  
**SÃO PAULO:** Rua Seminário, 199 - 2º andar — conj. 22 — Fone 34-9853  
**BELO HORIZONTE:** Rua Tufes, 207 — S/503  
**RECIFE:** Rua Nova, 225 - 6º and. — S/612 — Fone 4-4554  
**PORTO ALEGRE:** PRO-PAL LTDA. — Rua Cel. Vicente, 456-2º andar — Caixa Postal, 2.390.

Nº do Dia Cr\$ 0,30  
Nº Atrasado Cr\$ 0,40  
Ass. Anual Cr\$ 60,00  
Assin. Sem. Cr\$ 40,00

## UTILIDADE PÚBLICA

**Rádio Patrulha** 22-1000  
**Corpo de Bombeiros** 22-1111  
**Delegacia de Polícia** 22-0031  
**Guarda Nourna** 22-1004  
**Guarda de Trânsito** 22-0031  
**Fórum** 22-0740  
**Ministério do Trabalho** 22-0833  
**Prefeitura** 22-0444  
**23º R.I.** 22-1637  
**CELESC** 22-1411 22-1632  
**SAMAB** 22-1743

## HOSPITAIS E ATENDIMENTOS

**Hospital Sta. Catarina** 22-1444  
**Hospital Sta. Antonio** 22-0011  
**Hospital Sta. Isabel** 22-0668  
**I.N.P.S. e S.P.A.** 22-1677

## TAXIS ALUGUEL

**Praça Victor Konder** 22-1301  
**Al. Rio Branco** 22-0338, 22-0323, 22-0345  
**Praça Hercílio Luz** 22-0340  
**Dr. Blumenau** 22-0336 22-0327  
**Angelo Dias** 22-0260  
**Rua 15 de Novembro** 22-0347  
**R. Pe. Jacobs (Matriz)** 22-0261  
**R. Pe. Jacobs (Rodov.)** 22-0573  
**Cine Blumenau** 22-0347  
**Rua São Paulo, no 3196 (WURGES)** 22-0854  
**Rua Bahia (Ponte do Salto)** 22-1441

**TELEFONICA**  
Informações 102  
Ligações Interurbanas 101  
Reclamações 108

## CERÂMICA UNIÃO

— de —  
**BENTO ARAGAO & CIA.**  
Tijolos furados de todos os tipos, pisos de vários tamanhos, grande produção. Fábrica em Canelinha.  
Escr. Ffópolis, Fernando Machado, 22  
Fone: 2055.

**GRANDE LIQUIDAÇÃO DE INVERNO — VERAO DO 23º ANIVERSARIO DA SUA CASA BUEGER**  
TUDO REMARCADO COM DESCONTOS DE 20% a 40% — VÁ LOGO PARA COMPROVAR OS PREÇOS BAIXOS  
RUA 15 DE NOVEMBRO — Nº 506



# São Francisco: serviço telefônico ainda é deficiente

**SÃO FRANCISCO DO SUL (Do Correspondente)**  
 — Continuam precárias as comunicações telefônicas entre São Francisco do Sul e as demais cidades do País, o que vem ocasionando sérios prejuízos às indústrias, ao comércio e ao povo desta cidade. Por várias vezes as comunicações entram em colapso, não permitindo qualquer ligação interurbana, acarretando desagradáveis contratempos para as telefonistas que, embora não tenham nada que ver com as deficiências, recebem toda espécie de reclamação e protestos por parte dos assinantes e demais usuários do serviço telefônico. Pelo que se pode observar, a era da comunicação parece que ainda não chegou a esta cidade!

**AGENTE DO INPS**  
 Reassumiu ontem, quarta-feira, as funções de agente local do I.N.P.S., o Dr. Ivo Eckert, que antes, exercia, as mesmas funções na cidade de Criciúma, para onde foi trans-

ferido há algum tempo atrás. Na mesma ocasião, deixou esta agência o sr. Walmy Angélico Gaspari, que entregou as funções para o Dr. Ivo Eckert.

## POLÍCIA SURPREENDE

Sábado último, os comissários de menores, Agenor, Ademir e Nelson, em uma batida na Av. D. Fernando de Trejo y Sanabria, surpreenderam menores em uma "festinha" em um local chamado "Risca Faca". Com a ação dos agentes da lei, os participantes da

"festa" deram no pé, escondendo-se no Cemitério Municipal e adjacências.

## PROTESTOS AO INPS

Embora não cabendo culpa ao agente local, ao coordenador do Hospital do INPS e

aos demais funcionários, os associados daquele órgão previdenciário, vêm fazendo várias reclamações, contra as restrições de ordem superior, impostas ao serviço médico, no que diz respeito às intervenções cirúrgicas, exames e outros serviços. Os reclama-

tes pedem melhor assistência, não se conformando com as restrições econômicas impos-

tas pelo órgão. Os funcionários locais do INPS, não sabem como resolver a situação.

uma vez que são obrigados a cumprir as determinações, emitidas de ordem superior, junto à administração central do referido órgão.

## Despesas com alimentação

A subvenção da alimentação do pessoal é um dos itens de maior dispêndio no conjunto do programa de valoração do homem de uma indústria automobilística. Somente no ano passado a Volkswagen do Brasil gastou 103 milhões de cruzeiros na subvenção das 5.404.682 refeições servidas a seus 24 mil funcionários.

O preço pago pelo empregado fica muito aquém do custo real das refeições. Daí a política de subvencionamento, que resulta numa refeição de qualidade superior e preparada conforme padrão nutricional adequado ao tipo de atividade na empresa. Em 1969 os gastos com a subvenção alimentar na empresa foram de 8,2 milhões de cruzeiros, para um total de 4.926.117 refeições servidas.

## GABINETE MILITAR

Para chefe do Gabinete Militar do Governo do Estado, o Governador Colombo Machado Salles nomeou o franciscano Tenente-Coronel Edgard Kampepe Pereira. Com esta nomeação, São Francisco do Sul tem sua posição de destaque junto aos auxiliares diretos do Governador Colombo Salles, na pessoa do ilustre franciscano Tte. Cel. Edgard Kampepe Pereira.

## Agentes da Inglaterra no Uruguai

**MONTEVIDEU, 17 (UPI)**  
 — O Serviço Secreto da Grã-Bretanha busca por todo o Uruguai o Embaixador Geoffrey Jackson, sequestrado pelos "tupamaros", segundo disse o jornal comunista "El Populista".

O jornal disse que agentes secretos britânicos estão trabalhando há cerca de um mês com a finalidade de "localizar por sua própria conta" o local onde os guerrilheiros urubaios mantêm sequestrado o diplomata há 67 dias.

A acrescenta que "muitos agentes da Scotland Yard chegaram — com grande reserva — em aviões especialmente fretados, evitando contato direto com a embaixada do Reino Unido".

O órgão comunista assinala que a operação foi programada pelo enviado especial do governo britânico, Oliver Wright, "perito em questões difíceis", quando esteve no Uruguai, em meados de janeiro.

Disse que os agentes secretos britânicos estão alojados "em residências de exportadores, banqueiros, industriais e comerciantes vinculados ao capital e ao comércio inglês" e relaciona com estas investigações que se estiveriam realizando em todo o país, a Câmara de Comércio Uruguaio-Britânica.

**"CORESA" COMÉRCIO E REPRESENTAÇÕES S/A**  
**ASSEMBLÉIA GERAL ORDINÁRIA**  
**CONVOCAÇÃO**

Convocamos os Srs. Acionistas desta Sociedade a se reunirem em ASSEMBLÉIA GERAL ORDINÁRIA, na sede social, à Rua 15 de Novembro 1505 — 2ª andar, nesta cidade de Blumenau (SC), às 14 (quatorze) horas do dia 17 de Abril de 1971, a fim de deliberar sobre a seguinte

**ORDEM DO DIA**

- 1.) Apresentação, discussão e aprovação do Relatório da Diretoria do Balanço Geral encerrado em 31 de Dezembro de 1970, e das demais contas do exercício de 1970;
- 2.) Eleição do Conselho Fiscal e seus Suplentes para o exercício de 1971;
- 3.) Assuntos diversos do interesse da Sociedade.

Blumenau, 16 de Março de 1971  
**R. NEBELUNG — Diretor-Gerente**

**AVISO**

Acham-se à disposição dos Srs. Acionistas, no escritório da Sociedade, os documentos a que se refere o art. 99 do Dec. Lei nº 2.627 de 26-9-1940.

Blumenau, 16 de Março de 1971  
**R. NEBELUNG — Diretor-Gerente**

**NELSA S/A. - INDUSTRIAL**

**RELATÓRIO DA DIRETORIA**

SENHORES ACIONISTAS:  
 Comparamos os resultados legais e estatutários, submetemos à vossa apreciação o balanço geral, a demonstração da conta lucros e perdas, o parecer do conselho fiscal, referente ao exercício social encerrado em 31 de dezembro de 1970. Os dados em apreço demonstram com fidelidade a nossa real situação econômico-financeira, entretanto permanecemos ao vosso inteiro dispor para quaisquer outros esclarecimentos.

Blumenau, 15 de fevereiro de 1971.  
**WALTER WERNER - Diretor Presidente**  
**HANS PRAYON - Diretor Técnico**

**BALANÇO GERAL ENCERRADO EM 31 DE DEZEMBRO DE 1970.**

ATIVO	
<b>IMOBILIZADO</b> — aquisição	
Imóveis e Beneficências, Edifícios e Dependências, Instalações, Móveis e Utensílios, Máquinas e Acessórios, Veículos	14.305,85
<b>IMOBILIZADO</b> — Corrigido	
Imóveis e Beneficências, Edifícios e Dependências, Instalações, Móveis e Utensílios, Máquinas e Acessórios, Veículos	285.568,81
<b>DISPONIVEL</b>	
Caixa, Bancos	137,11
<b>REALIZÁVEL</b>	
Títulos a Receber, Empréstimo Compulsório, Títulos de Dívida Pública, Empréstimo público de emergência, Eletrobras, Devedores Diversos, Banco Nacional de Habitação	2.000,21
<b>CONTAS DE COMPENSAÇÃO</b>	
Ações em caução	40,00
	<b>Cr\$ 302.054,93</b>
PASSIVO	
<b>NÃO EXIGÍVEL</b>	
Capital, fundo de reserva legal, fundo para amortização, Fundo para devedores duvidosos, fundo de correção monetária, fundo de depreciação s/correção, Fundo de depreciação s/valores corrigidos, correção fundo de depreciação	278.020,30
<b>EXIGÍVEL</b>	
Dividendos não reclamados, Credores diversos, contas correntes	23.994,82
<b>CONTAS DE COMPENSAÇÃO</b>	
Caução da Diretoria	40,00
	<b>Cr\$ 302.054,98</b>

**DEMONSTRAÇÃO DA CONTA LUCROS E PERDAS**

CRÉDITO	
Renda de títulos, Receitas diversas, Aluguéis, Prejuízo/70 — Fdo. Correção Monetária	26.476,62
DÉBITO	
Despesas Gerais, depreciação, impostos diversos, previd. social, Cr\$	26.476,62

Blumenau, 31 de dezembro de 1970.  
**WALTER WERNER - Diretor Presidente**  
**HANS PRAYON - Diretor Técnico**  
**LAURO CORDEIRO - Técnico em Contabilidade CRC-SC-889**

**PARÊCER DO CONSELHO FISCAL**

O balanço geral e a conta lucros e perdas, bem como os livros, contas e documentos correlatos da Nelsa S/A. - Industrial, referente ao exercício social encerrado em 31 de dezembro de 1970, se encontram na mais perfeita ordem e concordância, expressando a situação real da sociedade, razão porque o seu conselho fiscal que este subscreve é de parecer que os mesmos devem ser aprovados e assim também o relatório da diretoria devem merecer a integral aprovação por parte da assembleia ordinária que, foi para tal fim convocada.

Blumenau 15 de fevereiro de 1971.

**NESTOR SEARA HEUSI**  
**GUENTHER A. STEINBACH**  
**FELIX ROTHBARTH**

**EMPRESA GRÁFICA CATARINENSE S.A.**  
 C.G.C.M.F. 82.649.211/001

**ASSEMBLÉIA GERAL EXTRAORDINÁRIA**  
**EDITAL DE CONVOCAÇÃO**

Convoco os Srs. Acionistas da Empresa Gráfica Catarinense S.A., para a Assembleia Geral Extraordinária a se realizar no dia 24 (vinte e quatro) de abril de 1971, às 11 (onze) horas, na sede social, à rua Alvim Schrader nº 181, nesta cidade, a fim de deliberar sobre a seguinte

**ORDEM DO DIA**

1. Exame e discussão da Proposta da Diretoria, com Parecer do Conselho Fiscal, para aumento do Capital Social.
2. Outros assuntos de interesse social.

Blumenau, 13 de março de 1971  
**Oscar Schrappe Sobr.**  
**Diretor-Presidente**

**NELSA S/A. - INDUSTRIAL**  
**ASSEMBLÉIA GERAL ORDINÁRIA**  
**CONVOCAÇÃO**

Pelo presente ficam convidados os senhores acionistas desta sociedade, a se reunirem em assembleia geral ordinária a ser realizada no dia 15 de abril de 1971, às 9 horas da manhã, em sua sede social à rua São Paulo, 1.120, para deliberarem sobre a seguinte

**ORDEM DO DIA:**

- 1.) Exame, discussão e aprovação do balanço geral, contas lucros e perdas, relatório da diretoria e parecer do conselho fiscal.
- 2.) Eleição da Diretoria.
- 3.) Eleição do Conselho Fiscal e Consultivo.
- 4.) Assuntos Gerais de interesse da sociedade.

**AVISO**

Acham-se à disposição dos senhores acionistas na sede social à Rua São Paulo, 1.120, todos os documentos a que se refere o art. 99, do decreto lei 2627 de 26 de setembro de 1940, relativo ao balanço geral encerrado em 31 de dezembro de 1970.

Blumenau, 15 de fevereiro de 1971.  
**WALTER WERNER - Dir. Presidente**  
**HANS PRAYON - Dir. Técnico**

**AGRADECIMENTO**

**Convite Para Missa de 7º Dia**

A Família enlutada de Reynaldo da Rocha Teixeira, profundamente sensibilizada, agradece a todos os que a confortaram pelo passamento do inolvidável

**ROBERTO**

Agradece em especial à TV Coligadas, aos Chefes Escoteiros "LEÕES" e a tropa, ao Frei Inácio e Frei Godofredo. Outrossim convida para Missa de 7º Dia, que será celebrada no dia 19 sexta-feira, às 19 horas na Igreja Matriz do Bairro da Velha.

**EMPRESA GRÁFICA CATARINENSE S.A.**  
 C.G.C.M.F. 82.649.211/001

**ASSEMBLÉIA GERAL ORDINÁRIA**  
**EDITAL DE CONVOCAÇÃO**

Convoco os Srs. Acionistas da Empresa Gráfica Catarinense S.A., para a Assembleia Geral Ordinária, a se realizar no dia 24 (vinte e quatro) de abril de 1971, às 9,30 (nove e trinta) horas, na sede social, à rua Alvim Schrader, 181, nesta cidade, a fim de deliberar sobre a seguinte

**ORDEM DO DIA**

1. Leitura, discussão e votação do Relatório da Diretoria, do Balanço Geral, da Conta de Lucros e Perdas e do Parecer do Conselho Fiscal.
2. Fixação da remuneração da Diretoria.
3. Fixação da remuneração e eleição do Conselho Fiscal.
4. Outros assuntos de interesse social.

**NOTA** — Acham-se à disposição dos Srs. Acionistas, na sede social, os documentos a que se refere o art. 99 do Decreto-Lei nº 2627, de 26 de setembro de 1940.

Blumenau, 13 de março de 1971  
**Oscar Schrappe Sobr.**  
**Diretor-Presidente**

# Planejavam derrubar o governo do México

**MEXICO, 17 (UPI)** — O suposto líder de um grupo de 50 guerrilheiros mexicanos treinados na Coreia do Norte confessou às autoridades que seus homens planejavam lançar a "guerra armada" para derrubar o governo do México.

Fabrizio Gomes Souza, de 39 anos, professor de economia desempregado e outros 18 supostos terroristas reafirmaram suas declarações anteriores numa audiência preliminar realizada numa sala fortemente vigiada na Penitenciária de Lecumberry.

As autoridades anunciaram a prisão dos 19 conspiradores. Outro membro do grupo que aceitou ser testemunha de acusação não será processado. A polícia está procurando os outros membros do grupo.

"Não planejavamos um simples e fácil golpe de estado, mas uma longa luta, a ação de guerrilhas e eventualmente a guerra armada", afirmou Gomes Souza.

Revelou que os membros do Movimento de Ação Revolucionária (Mar) foram treinados pelo Partido Trabalhista (Comunista) da Coreia do Norte numa base militar próxima a Pyongyang.

Outros supostos membros do MAR, Alejandro Lopez Murillo, disse que o governo mexicano está condenado a cair nas mãos dos revolucionários comunistas. "Consideramos o conflito armado a única solução para conseguir nosso propósito", afirmou.

Nenhum dos 19 acusados, entre eles três muheres, mostrou sinais de ter sofrido maus tratos durante os longos interrogatórios a que foram submetidos pela polícia. Deram a impressão, pelo contrário, de estar de bom ânimo e inclusive fizeram o "V" da vitória com os dedos para os fotógrafos.

O juiz Eduardo Ferrer Macgregor tem agora 72 horas para decidir se existem provas suficientes para confiná-los à prisão à espera do julgamento.

Por outra parte, o encerramento de assuntos sul-coreanos no México, Jin Won Lee, expressou suas dúvidas quanto à autenticidade do suposto complô.

Parece-me inacreditável. A Coreia do Norte nunca treinou guerrilheiros para exportá-los a outros países que não fosse o meu", disse o diplomata.

**Em Nossa Cidade a**



**ESCOLINHA Walita GRATUITA**

Curso completo de arte culinária e outros segredinhos da cozinha. A Escolinha Walita ensina uma infinidade de saborosas e econômicas receitas. A Escolinha Walita dá prêmios. Dá também um nôvo e rico receituário e o diploma de "Dona de Casa Walita".

**DIA 23 DE MARÇO**  
**INÍCIO DAS AULAS:**

Há poucas vagas, convide suas amigas e vá hoje mesmo se inscrever:

**Hermes Macedo S. A.**  
**RUA 15 DE NOVEMBRO, 1357**

**ARTCROM**  
 CLICHÊS - FOTOLITOS

Rua Abdon Batista, 133 - Joinville - SC

O SESI não é uma reparação pública, é uma instituição de direito privado mantida unicamente pelos empregadores.

**C.E.A. - CENTRO DE ESTUDOS AVANÇADOS LTDA.**  
 Rua Namy Deeke, 175 — 1º andar — conj. 101 — BLUMENAU

INFORMA QUE ESTÃO ABERTAS AS MATRÍCULAS PARA OS CURSOS.  
 PRÉ-VESTIBULAR MEDICINA E ENGENHARIA — Início dia 30.03.71  
 AUDIO VISUAL ELETRÔNICO DE INGLÊS — Início dia 30.03.71  
 MADUREZA 1º e 2º CICLOS

Informações e matricular poderá o ser obtidas no endereço acima.  
**E LEMBRE-SE QUE O C.E.A. É A**

**"DINÂMICA DO FUTURO NO ENSINO DO PRESENTE"**



# Jornal de Brusque

## A Cidade e a Notícia

### PROGRAMA OFICIAL

Sob os auspícios da Prefeitura Municipal de Itajaí e o Clube de Estudante Universitário, terão início depois de amanhã as comemorações alusivas a Instalação do vizinho Município.

O programa oficial da "1ª Festa da Instalação do Município de Itajaí" (1ª FIMI) consta dos seguintes atrativos:

#### DIA 20 (Sábado)

- 14,00 horas — Início dos Torneios de Bola e Xadrez, na "S.R. Itajaí"
- 14,30 horas — Gincana automobilística, Local: Avenida Getúlio Vargas
- 18,00 horas — Inauguração da Exposição de Fotografias Históricas do Município de Itajaí e mostra individual de Mario Holecz, na "S.R. Itajaí"
- 22,00 horas — Baile Oficial, com a eleição da "Rainha dos Estudantes de Itajaí", abrilhantado pelos conjuntos "Os Aéis" e "Os Veteranos". Local: "S.R. Itajaí"

#### DIA 21 (domingo)

- 06,00 horas — Alvorada festiva pelas Escolas e Esportes
- 08,00 horas — Desfile Cívico-Escolar
- 08,45 horas — Culto Eucumênico no pátio da "S.R. Itajaí"
- 09,15 horas — Início das competições de Basquetebol, Voleibol e Futebol de Salão, na quadra do "Marabá"; Tiro ao Alvo no "stand" da "S.R. Itajaí" e prova ciclística no centro da cidade
- 15,30 horas — Futebol no estádio "Carlos Schroeder", com o prêmio "XV de Outubro" "Juventus"
- 20,00 horas — Festival da Música, na "S.R. Itajaí"

#### "O CAFONA"

A próxima telenovela a ser apresentada pela "TV Coligadas", em substituição a "Assim na Terra como no Céu", será "O Cafona", de autoria de Bráulio Pedrosa, o mesmo autor de "Beto Rockfeller".

Sob a supervisão de Daniel Filho, diversos capítulos terão cenas gravadas especialmente em Roma. Entre as várias, consideradas importantes e já filmadas no Rio de Janeiro, destaca-se um banquete de trezentos talheres tendo por local o "Hotel Gloria".

#### DEMARCAÇÃO

O Vice-Prefeito do Balneário Camboriú, Sr. Domingos Fonseca, está batalhando para solucionar o impasse existente sobre a demarcação exata dos limites entre aquele Município e o Município de Itapema.

Segundo o Vice-Prefeito, a Municipalidade do Balneário Camboriú deverá apresentar um documento provando que o mapa confeccionado por ocasião da criação de ambos os Municípios está errado.

O referido mapa aponta como divisa entre o Balneário Camboriú e Itapema o local denominado como "Ponta da Malta", quando o certo seria a localidade conhecida como "Ponta da Faisca" ou "Lagôa do Sapo".

#### VOTAÇÃO

Na reunião de ante-onde da Câmara Municipal de Joinville, entre outros assuntos foi efetuada a votação secreta para a concessão de cidadania ao Ministro dos Transportes, Coronel Mario David Andrezza, apresentando o escrutínio o seguinte resultado: 9 votos a favor, 3 contra e 1 em branco.

O Presidente do Legislativo da "Manchester Catarinense", Vereador Mario Edmundo Lôbo, deu por aprovada a matéria, sendo agora o Ministro dos Transportes o mais novo e ilustre "Cidadão Honorário de Joinville".

### CINE BLUMENAU

HOJE — QUINTA-FEIRA, às 20 horas — Rade Markovic, Frazier Macintosh na empolgante produção iugoslava!

#### A CORAGEM DOS VENCIDOS

Censura 18 anos

Uma página de heroísmo e nobreza destinada a impressionar profundamente o público através da história de um menino que se porta como herói entre os "partisans" iugoslavos! E jamais esqueceréis o semblante deste menino! A CORAGEM DOS VENCIDOS, a força de um canto épico... a flama de uma epopéia.

PROX. DOMINGO —

ESTAÇÃO POLAR ZEBRA

Os atuais contribuintes, em sua maioria os Professores, receberão brevemente completamente relatório constando o número exato de bolsistas juntamente com o balanço geral.

### FESTA DOS CANTORES

A reunião de amanhã da Comissão Municipal de Turismo terá lugar na sede do "Centro Cultural 25 de Julho" no costumeiro horário. Os membros da CMT tratarão com os dirigentes da tradicional agremiação do bairro da Velha dos Cantores alusivos a "Festa dos Cantores", a realizar-se no dia 18 de julho próximo em Blumenau.

### PRESIDENTE

A Sub-Comissão de Investigações do Estado de Santa Catarina, em nota oficial distribuída à imprensa, comunicou a investitura do Sr. Germano Luiz Amorim na Presidência do citado órgão, em virtude da transferência do Contra-Almirante Herick Marques Caminha para a Guanabara.

Na sessão extraordinária efetuada para dar posse ao novo titular, o Sr. Germano Luiz Amorim enalteceu o espírito de justiça, a capacidade e o zelo demonstrados pelo ex-Comandante do 5º Distrito Naval durante o período (20 meses e 21 dias) em que foi responsável pelos trabalhos da Sub-CGI da Santa Catarina.

### NOITE DE AUTÓGRAFOS

Outro impotente acontecimento acha-se programado dentro dos festejos comemorativos do 37º aniversário de Instalação do Município de Itajaí: a "Noite de Autógrafos", com o lançamento do livro "Os milagres do rio Itajaí", de autoria de Péricles Prade.

O lançamento terá lugar nos salões da "S.R. Itajaí" com um coquetel, após o qual, inaugural da mostra de fotografias históricas do vizinho Município (em número de 180).

### PAPO FIRME

Os associados do "Bela Vista Country Club" vão retornar às suas atividades pesqueiras. No dia 28 do corrente haverá uma competição interna de pesca às "tilápias", enquanto que no dia 18 de abril chegará a hora e a vez dos "robalos".

O Deputado Estadual Manoel Victor Gonçalves foi um dos "padrinhos" dos reservistas licenciados pelo 19º/23º Regimento de Infantaria antecitem. Em diálogo mantido com CIDADE DE BLUMENAU afirmou que "tem tantos abaixo-assinados para levar a Florianópolis que só vendo!" Após a solenidade dirigiu-se à Capital do Estado transportando dois enfermos.

Surge no "Clube Blumenauense de Caça e Tiro" um movimento a fim de ser escolhida a "Rainha" da entidade, fato que acontecerá na noite do "Baile de Faisca". Está sendo anunciada a visita do Ministro dos Transportes amanhã à Joinville. O Coronel Mário David Andrezza irá inaugurar na ocasião o trecho rodoviário asfaltado Pinheira — São José dos Pinhais.

Um "bate-papo" cordial reuniu antecitem no "Cavalinho Branco" os Srs. Deputado Federal Jaison Barreto, Dr. Jorge Konder Bornhausen, Dr. Oscar Rubens Krueger e Flávio José de Almeida Coelho. Depois a chuva chegou, a luz apagou e cada um foi para o seu lado.

Os trabalhos do "Mirante" foram paralisados e faça-se turismo com um barulho desses... Até o dia 31 do corrente serão aceitos os trabalhos do "IV Concurso Nacional de Contos", promovido pelo Governo e Fundação Educacional do Paraná. Tratando de negócios relacionados com a organização a que pertence, esteve ontem em Blumenau o Sr. Ralf Milbradt. Após vários contatos nesta cidade, dirigiu-se a Pomerode.

### CINE BUSCH

HOJE — QUINTA-FEIRA, às 20 horas — Maria do Rosário, Francisco Di Franco e Macedo Neto na super produção...

#### JULIANA DO AMOR PERDIDO

Tecnicoior - 18 anos

Um romance de ternura, amor e paixão vó-lenta! JULIANA, jovem linda, feita para o amor... o juntamente por muito amar, foi JULIANA perdida... JULIANA DO AMOR PERDIDO, a paixão que despertava nos homens não deixou JULIANA ser feliz!

PROX. DOMINGO —

PISTOLEIROS DE PASSO BRAVO

### IMPÓSTO DE RENDA FOI SUCESSO

Com real sucesso foi realizada importante palestra proferida pelo Delegado da Receita Federal em Joinville, senhor João Pessoa Garcia, secretário do Assessor de Relações Públicas e Agente Fiscal de Tributos Federais, Dr. Hélio Milton Perera, além do senhor Lélto Bailod, Sra. Clarita Ristow e demais funcionários do Fôsto da Receita Federal em Brusque.

### O OBJETIVO DA PALESTRA

O principal objetivo da palestra realizada foi a de orientar e instruir os contabilistas e dirigentes empresariais, o real preenchimento da Declaração de Rendimentos, Pessoa Jurídica, iniciando a conferência às 16,15 e findando por volta das 19,30 horas. Teve um sentido bem claro as palavras do Sr. João Pessoa Garcia dirimindo dúvidas aos presentes, como respondendo perguntas formuladas pelos contabilistas e diretores de firmas, presentes ao encontro, efetuado no Auditório da Municipalidade brusquense. Versou sobretudo or entação sobre novos formulários e como deve ser preenchido, observando-se a obrigatoriedade do carimbo contendo o número do C.G.C., bem como outros itens, dessecando as 6 páginas do novo e atualizado formulário da Declaração de Rendimentos Pessoa Jurídica.

### JANTAR DE CONFRATERNIZAÇÃO

Após o fim da palestra, os contabilistas ofereceram um jantar, ao senhor João Pessoa Garcia. Dr. Hélio Milton Pereira e demais pessoas presentes, na Churrascaria Schumacher, na Guabiruba, onde informou, que brevemente voltará à Brusque para falar sobre o imposto de Produtos Industrializados — I.P.I. — na sua nova sistemática dentro do contexto dos tributos federais devido ao recolhimento e seu preenchimento.

### PROF. ERICO CONTESINI GOSTOU

Falando à reportagem de "Jornal de Brusque", o conhecido Professor Erico Contesini, Diretor da firma Archer S.A. profundo estudioso e conhecedor do Imposto de Renda, disse, que a palestra do senhor João Pessoa Garcia foi útil, proveitosa e objetivas as presentes, colhendo novas instruções sobre o tema da Declaração de Rendimentos Pessoa Jurídica, sobretudo com muito proveito para os contabilistas e estudantes em contabilidade.

Com relação à frequência de pessoas pode ser considerada muito boa pois aproximadamente 60 estavam presentes ao local da palestra no Auditório da Prefeitura Municipal.

### CURSOS DO DNMO EM BRUSQUE

Com aproximadamente 200 candidatos já inscritos, a Agência de Treinamento do Senal de Brusque, foi identificada dos cursos que serão realizados no decorrer deste ano de 1971, aqui no "Bêrço" em convênio com SENAI/Departamento Nacional de Mão de Obra — DNMO — de eletricitista instalador, soldador, reparador de eletro-domésticos, instalador hidráulico, envernizador de esquadras de madeira, fiandeiro, tecelão e costureira industrial.

### CARTEIRAS DE IDENTIDADE

A partir de hoje as pessoas interessadas na obtenção da Carteira de Identidade, poderão se dirigir à Delegacia de Polícia local, que uma comissão estará atendendo as solicitações dos requerentes dos documentos.

São exigidos para homens, certificado militar e título de eleitor para senhoras, título de eleitor e certificado de casamento e para senhoritas, título de eleitor e certificado de nascimento.

### FESTA DO OPERÁRIO

Está confirmada para o dia 18 de abril a tradicional festividade do operário brusquense em honra ao seu padroeiro São José. A partir do dia 15, 16, 17, haverá às 19 horas tríduo preparatório com Missa e após, carreteiro, polenta com galinha e festejos em geral. A grande festa será domingo com missa festiva presentes os festeiros e operários, prolongando-se a mesma durante todo o dia.

### MEDITAÇÃO

"Quem quiser viver piedosamente em Jesus Cristo está sujeito à perseguição". (Segunda Epistola de São Paulo a Timóteo, Capítulo III, Versículo 12).

### INSTANTANEOS

... CONSUMOU-SE A eleição do Gulhari à Presidência da Federação Catarinense de Futebol, segunda-feira à noite...

... A DATA DE 15 de março ficará como marco histórico negativo na história do nosso "maifadado" futebol...

... DIANTE DE TANTA "trama de bastidores", Dr. Harry Egon Krieger, não compactuando com determinadas "jogadas", retirou-se do recinto da Assembleia da FCF acompanhado pelos que estavam com ele...

... A VITÓRIA de Gulhari, à Presidência da FCF, foi talvez a sua maior derrota na vida esportiva, com a retirada do recinto da sede da Federação, de grande número de representantes de clubes e ligas...

### EXIJA O SELO DE GARANTIA



### CINE MOGK

HOJE — QUINTA-FEIRA — às 20 horas — A FAMAFILMES apresenta: Henry Siva — Renato de Carmine em: —

#### "SUA CHANCE É A MORTE"

(Esimancóior) Os inimigos não lhe davam tréguas... a lei o perseguia... e a morte estava sempre à espreita... Eles faziam parte da missão mais perigosa da Segunda Guerra... cujo único prêmio seria a morte! Tinham que enfrentar todo um exército e não poderiam voltar atrás. — SUA CHANCE É A MORTE — única exibição.

SEXTA-FEIRA —

UM VÉU NEGRO PARA LISA

DOMINGO —

SERTÃO EM FESTA

... ASSIM ESTÁ o futebol de Santa Catarina e assim caminhará sempre, enquanto perdurar este estado de coisas. Bem que está na hora de uma intervenção...

... ASSINADO PELO senhor Carlos C'd Renaux, Presidente da FIESC, foi criada a Coordenadoria de Informação, daquele órgão.

... O OBJETIVO é de programar e executar as ações promocionais das entidades...

... A COORDENADORIA de Informações da FIESC funcionará sob a chefia do Sr. Raul Caldas Filho...

... MUITO SATISFEITO o senhor Lélto Bailod pelo sucesso da palestra proferida pelo Delegado da Receita Federal em Joinville, senhor João Pessoa Garcia...

... D.SSE AINDA que em maio deverá voltar à Brusque para falar sobre Imposto de Produtos Industrializados — I.P.I. ....

... HOJE É DIA de aniversário de Egon Petrusky, funcionário da Ircsa e desportista, ligado ao Clube Atlético Carlos Renaux clube que defendeu por longo período, sendo um dos melhores atacantes do plantel...

... DESFRUTANDO de vasto círculo de amigos, será efusivamente cumprimentando por seus familiares e amigos, aos quais nos associamos...

... PARA A PRESIDENCIA do Banco do Estado de Santa Catarina no Governo Colombo Salles, foi nomeado Dr. Lauro Linhares...

... QUEM CONFIDENCIOU ao colunista foi o amigo Pitelo, Prefeito brusquense que esteve presente à solenidade de Posse do novo Governador catarinense...

... UMA REVELAÇÃO do Prefeito Evlázio Vieira, de Blumenau, domingo passado pelo Canal 3 TV Coligadas, causou bastante impacto em nossa sociedade...

... É QUE O JOVEM médico brusquense Dr. Sérgio Schaefer, havia sido enviado para alto cargo na Administração Colombo Salles, na Secretaria de Saúde...

... O MÉDICO brusquense, filho do casal Sr. e Sra. Celso (Erlinda) Schaefer, Dr. Sérgio, recusou o convite, permanecendo mesmo em Blumenau...

... CIRCULANDO POR BRUSQUE, o senhor Alceu Vale, funcionário da Prefeitura Municipal de São João Batista, em gozo de uma licença...

... EM SUA COMPANHIA a esposa Terezinha e o garoto Cristiano, dando umas voltinhas com seu "Gordini azul"...

... UM RECADINHO para o Alceu, qualquer dia darei uma pasadinha por aí, para um "papo legal" certo?...

... O NELSONO o dono da noite em fins de semana, aqui no "Bêrço" muito satisfeito com a frequência do seu TROPICALIAS, na colina panorâmica...

... SINAL DOS TEMPOS e um faturamento certo e um atendimento de primeira linha, além de boa música...

... NOS FINS de semana o "sôco General" está aí para dar uma "mãozinha" nos negócios...

### ANIVERSÁRIOS

FAZEM ANOS HOJE: Sr. César Busnardo; Sra. Cecília Schaefer de Mello; e Srta. Maria B. Reitz. Aos distintos aniversariantes as felicitações.

### SUCURSAL DE BRUSQUE

Avenida Cônsul Carlos Renaux — Ed. Murilo FONE 1461 — C. P. 135

### RADIO BLUMENAU E CRISTAIS HERING

BACH, CHOPIN, BEETHOVEN VOCE TERÁ AGORA UM ENCONTRO SEMANAL COM ELES... FESTIVAL DE MUSICA ERUDITA SABADOS — 17,30 h.

## Tevelândia

INFORMA AS ATRACÕES DE HOJE NO CANAL 3

- 15:50 — Padrão/Musical
- 15:55 — Abertura
- 16:00 — Clube da Criança
- 16:20 — O Menino Submarino
- 16:40 — Série de Aventuras
- 17:10 — Mulheres em Vanguarda
- 17:50 — TV Educativa
- 18:20 — Supercar
- 18:55 — A Próxima Atração
- 19:40 — Tele Esporte
- 19:45 — Tele Jornal Malhas Hering
- 20:10 — Irmãos Coragem (cap. 234)
- 20:55 — Jornada nas Estrelas
- 21:55 — Repórter Garcia
- 22:10 — Assim na Terra como no Céu
- 22:40 — Grande Cinema Filme: (Legenda Heróica)

### VENTILADORES

20% de desconto à vista ou em 10 pagamentos s/m acréscimo. Somente até dia 15

## TEVELANDIA

DUAS LOJAS BLUMENAU e RIO DO SUL



# RFFSA melhora tráfego no eixo Rio-São Paulo-Minas

## FIQUE DE OLHO ANÚNCIOS CLASSIFICADOS

**TERRENOS CASAS APARTAMENTOS**  
**G. WERNER DOROW** — Corretor de Imóveis.  
 Reg. CRECI — 2191  
 Rua 15 de Novembro, 415 — Sala 3.  
 Res. Rua Cel. Feddersen, 180.

**AUTOMÓVEIS**  
 VOLKSWAGEN 1600 — 4 ptas. . . . . 69  
 CORCEL STD E LUXO 4 portas  
 CORCEL 2 portas LUXO . . . . . 69  
 SIMCA CHAMBORD . . . . . 64  
**VENDO — TROCO — FINANCIAMENTO ATÉ 30 MESES**  
**Tratar no PÓSTO GARAGE BLOHM**  
 Rua Floriano Peixoto — Esquina com a 7 de Setembro — BLUMENAU.

**ESCRITÓRIO CONTÁBIL AGOSTINI**  
 Rua 15 de Novembro, 342 - S/14-15-16. — Fone-22-0156 — Caixa Postal - 1122  
 BLUMENAU — Santa Catarina  
 Registro de Firmas — Escritas Fiscais — Contabilidade — Contratos — Distratos — Declaração de Imposto de Renda etc.  
**COM 10 ANOS DE EXPERIÊNCIA NO RAMO**

**GIGI AUTOMÓVEIS**  
 Rua 7 de Setembro nº 517 — BLUMENAU  
**COMPRA PELO MELHOR PREÇO DA PRAÇA A VISTA — VENDE, TROCA E FINANCIAMENTO COM PEQUENA ENTRADA, RESTANTE EM SUAVES PRESTAÇÕES**  
 Volkswagen Karmann Ghia . . . . . 1969-24x480,00  
 Volkswagen . . . . . 1970-24x480,00  
 Volkswagen . . . . . 1968-24x420,00  
 Volkswagen . . . . . 1966-24x360,00  
 Volkswagen . . . . . 1965-24x300,00  
 Volkswagen . . . . . 1964 modelo 1965-24x240,00  
 Volkswagen . . . . . 1963-24x240,00  
 Volkswagen . . . . . 1967-24x360,00  
 Corcel G.T. Branco e Preto mod. 1970-24x600,00  
 Corcel 4 portas bege mod. 1970 1969-24x500,00  
 Corcel 4 portas gelo mod. 1970 1969-24x420,00  
 Corcel 4 portas gelo . . . . . 1969-24x400,00  
 Aero Willys 4 portas verde . . . . . 1965-24x360,00  
 Aero Willys 4 portas bordeaux e pérola . . . . . 1965-24x350,00  
 Aero Willys 4 portas bordeaux e pérola . . . . . 1963-24x240,00  
 D.K.W. Vemag 4 portas gelo . . . . . 1965-24x240,00  
 Simca Chambord . . . . . 1961-3.500,00 a vista  
**23 anos no comércio de automóveis. Posso conseguir qualquer tipo, cor, ano etc. que V.S. desejar pelo menor preço e condições.**  
**VAI LA!**

**SEJA PREVIDENTE!**  
 Se ainda não mandou fazer seu carimbo padronizado exigido pela legislação federal, remeta sua encomenda a  
**CARIMBOS DE BORRACHA REAL**  
 Fabricamos todos os tipos de carimbos comerciais, placas esmaltadas e carimbos infantis.  
**Rua 15 de Novembro, 1300 - BLUMENAU - SC.**

**ESTÁ AQUI A SUA GRANDE OPORTUNIDADE**  
**AUTO VALE LTDA.**  
 RUA 15 DE NOVEMBRO, 895 - FONE: 22-1059  

CARRO	ANO
1 CORCEL — 2 ptas. Luxo . . . . .	69
1 VOLKSWAGEN . . . . .	60
1 SIMCA . . . . .	63
1 VOLKSWAGEN . . . . .	64
1 VOLKSWAGEN . . . . .	64
1 VOLKSWAGEN . . . . .	67
1 VOLKSWAGEN . . . . .	68
1 VOLKSWAGEN . . . . .	68
1 AERO WILLYS . . . . .	61
1 AERO WILLYS . . . . .	64
1 GORD.NI . . . . .	65
1 GORD.NI . . . . .	65
1 DAUPHINE . . . . .	61

**FINANCIAMENTO DE 12 A 24 MESES**  
**AUTO VALE EM BLUMENAU O MÁXIMO EM AUTOMÓVEIS**

**FILMES "ORWO" NO ATACADO**  
 NP22 — 120/127/620 — cx. c/20 Cr\$ 50,00  
 NP22 — 135/20 — cx. c/25 Cr\$ 92,50  
 NP22 — 135/36 — cx. c/25 Cr\$ 122,50  
 NP22 — 6,5x9cm. plano cx. c/25 Cr\$ 11,30  
 NP22 — 30 mts. Lata Cr\$ 53,50  
**COMPLETA LINHA MIRANDA-SOLIGOR**

**ÓPTICA HEUSI-CINE FOTO**  
 - Rua Padre Jacobs, 14 - Cx. P. 332 -  
 Fone 22-1502 - Blumenau-SC.

**AUTO COPA "70" LTDA.**  
**GARAGEM DE ESTACIONAMENTO — COMPRA E VENDA DE CARROS NOVOS E USADOS FINANCIADOS ATÉ 24 MESES**  
**Temos a venda os seguintes carros usados**  

CARRO	ANO
OPALA LUXO . . . . .	70
VOLKSWAGEN . . . . .	69
VOLKSWAGEN . . . . .	65
VOLKSWAGEN . . . . .	65
VOLKSWAGEN . . . . .	64
VOLKSWAGEN . . . . .	63
AERO WILLYS . . . . .	67
AERO WILLYS . . . . .	66
KOMBI . . . . .	67
RURAL 4 x 4 . . . . .	66
PICK-UP CHEVROLET C. 15 . . . . .	66
GORDINI . . . . .	65
SIMCA . . . . .	61

**Rua 15 de Novembro, 1439 — Fone: 22-0574 BLUMENAU**

**NEGÓCIO DE OCASIÃO**  
 Casa nova de construção mixta perto da cidade. Aceita-se carro por conta.  
 Rua Lages, 167 Caixa D'Água Blumenau

**ALUGA-SE**  
 Um apartamento no Bairro da Ponta Aguda. Informações na Rua 7 de Setembro, 928 ou na Rua República Argentina, 3051 Blumenau.

**PRECISA-SE**  
 Vendedores para venda de CONSÓRCIO. Tratar: Rua 7 de Setembro, 1339. MOTOKART RACING LTDA.

**Certificado Extraviado**  
 Lambretta cor gelo - motor nº 45B154.845 placa — 89-50, Certificado de Propriedade nº 068.444 de Blumenau pertencente a DALMO ARA-GÃO, adquirido de Adolfo Lange em 4-03-71 com reserva de domínio.

**- CASA -**  
 Vende-se uma casa situada na Rua Gustavo Budag, 430 - bairro da Velha. Ótimo ponto para qualquer negócio. Preço de ocasião. Blumenau.

**- NECESSITAMOS -**  
 Disponos de uma vaga em nossa Empresa, para um jovem que tenha curso ginasial, seja desembaraçado, possua carteira de habilitação e quite com o serviço militar. Candidatos serão atendidos à Rua Itajaí, 682 - Blumenau, durante o horário comercial.

**Corretoras e Corretores**  
 Estamos entrevistando pessoas de ambos os sexos de boa apresentação, a partir do dia 15 do corrente. SUL BRAS L DE EMPREENDIMENTOS — Rua 15 de Novembro, 678 — Ed. Schadrak — Conj. 5 — 3º andar — BLUMENAU.

**ASSISTENTE SOCIAL**  
 Formada pela Universidade Federal do Rio de Janeiro, com estágio na Petrobrás e curso técnico de administração da DASP. Procura colocação no Vale do Itajaí. — informações neste jornal. — BLUMENAU.

**ATENÇÃO - ALUGA-SE**  
 AMPLAS E CONFORTÁVEIS RESIDÊNCIAS A RUA ALVIN SCHRADER, DISTANTES CINCO MINUTOS DO CENTRO DA CIDADE.  
 Informações à Rua 15 de Novembro, 701 — 1º andar — Edifício "Lojas Paul" — BLUMENAU.

**PONTO COMERCIAL**  
 VENDE-SE em local privilegiado da Rua 15 de Novembro. Informações na Redação deste Jornal.

**POLAR**  
 A Loja do Turista — Souvenirs — O maior depósito de Canecos Típicos, Madeira entalhada — Artigos p/fumantes — Presentes — Artesanato — Exclusividades — Rua 15 de Novembro, 534 — BLUMENAU.

**LOCUTORES**  
 Encontram colocação. Informações à Rua 15 de Novembro, 342 Edifício Londrina — 2º andar — BLUMENAU.

A Rede Ferroviária Federal apresentou ao Ministro Andreazza, estatísticas, onde comprova a melhoria geral no tráfego de trens de carga e passageiros nos grandes centros de sua 5ª Divisão, o eixo Rio-Belo Horizonte — São Paulo.  
 Baseada na experiência de condicionamento de composições de carga e de passageiros, a Rede adotou uma série de medidas entre as quais desta amos as que se seguem, que, juntamente com outras, possibilitaram os resultados obtidos:  
 1 — evitar, nas baldeações os chamados trens de espera;  
 2 — minimizar as imobilizações de vagões;  
 3 — aproveitar os vagões-gaiola, ociosos na ausência de animais a transportar, para o carregamento de outros materiais;  
 4 — eliminação, através de controle rigoroso de horários de chegada de navios, da retenção de vagões nos portos.

**INDÚSTRIA NAVAL EM MATO GROSSO**  
 Importante Resolução do Conselho Nacional de Pórtos e Vias Navegáveis acaba de ser enviada ao Ministro Mário Andreazza, para homologação, na qual são expostas as vantagens advindas da instalação de uma indústria naval em Ladário, no Estado de Mato Grosso.  
 Entre as vantagens demonstradas desta a-se a que se relaciona com a mão de obra, que além de criar melhores perspectivas para o mercado de trabalho, concorrerá para o aprimoramento do operário brasileiro.  
 Prossegue assim o plano do Ministério dos Transportes de aumentar progressivamente o complexo de instalações dedicadas à construção e reparos de embarcações fluviais, em harmonia com os objetivos defendidos pelo Governo Federal.  
 A empresa autorizada para iniciar essa nova atividade é o Serviço de Navegação da Baía do Prata — SNAEP.

**Fundo Comum Blusa INFORMA**  
**COMERCIO DE IMPORTAÇÃO E EXPORTAÇÃO BLUMENAU S.A.**  
**REUNIÃO DIA 15-03-71**  
**11 CARROS**  

Série " P.2 " — Inscrição Nº 12
Série " P.3 " — Inscrição Nº 48
Série " 1.1 " — Inscrição Nº 12
Série " 1.4 " — Inscrição Nº 2
Série " F.5 " — Inscrição Nº 82
Série " F.5 " — Inscrição Nº 12
Série " F.7 " — Inscrição Nº 94
Série " F.9 " — Inscrição Nº 34
Série " F.29 " — Inscrição Nº 24
Série " F.31 " — Inscrição Nº 56
Série " F.31 " — Inscrição Nº 60

**INFORMAÇÕES — Rua Itajaí, 881 — Tel. 22.0757**

A mais bela decoração brasileira de AZULEJOS em ouro e platina:  
**ARTESUL**  
 Uma das Organizações Germâno Radtke  
 Vendas: Rua Itajaí, 766 — Fone: 22-0462 — Blumenau — SC.

**W. BREITKOPF & CIA. LTDA.**  
**REVENDEDOR AUTORIZADO CHRYSLER DO BRASIL**  
 Rua Itajaí, 682 — Caixa Postal. 397  
 Endereço Telefônico: "BREITKOPF"  
 Telefone: 22-1238  
 Blumenau — Santa Catarina  
**DEPARTAMENTO DE CARROS USADOS**  
 1 Espalada ano 68 branco polar com teto de vinil  
 1 Espalada ano 68 branco polar  
 1 Espalada ano 68 ouro velho  
 1 Regente ano 68 vermelho  
 1 Simca Chambord ano 64 vermelho e branco  
 1 Itamaraty ano 67 azul  
 1 Itamaraty ano 68 preto  
 1 Itamaraty ano 69 preto, com ar condicionado  
 1 Ford Corcel coupé branco polar ano 70-ruxo  
 1 Volks vermelho ano 68, com toca-fitas  
 1 Aero Willys azul ano 68  
 1 Opel camionete ano 54  
 1 Caminhão Chevrolet ano 58  
 1 Studebaker vermelho ano 48  
 1 Dodge Dart 4 portas azul abasté com teto de vinil — ano 69.  
**Vendemos — Trocamos**  
**Financiamos até 30 meses**

**AUTO VIACÃO CATARINENSE**  
**PARTIDAS DIÁRIAS DE BLUMENAU PARA:**  

Florianópolis . . . . .	05.30—07.45—08.00—08.30—09.00—10.45—13.00—16.00—19.00—20.00
Itajaí . . . . .	05.30—08.30—09.00—10.20—13.00—16.00—19.00—20.00
Camboriú . . . . .	05.30—08.30—10.45—13.00—16.00—19.00—20.00
Jaraguá do Sul . . . . .	06.00—08.00—10.00—12.30—16.30—18.00—20.00—00.30
Joinville . . . . .	06.00—08.00—10.00—12.30—16.30—18.00
Pomerode . . . . .	06.00—12.30—16.30—18.00—20.00—00.30
Vila Itoupava . . . . .	08.00—10.00

**OBS.: O horário das 08.00 horas é realmente direto, de Blumenau a Florianópolis, com duas horas e 10 min. de viagem e o das 08.30 e 20.00 horas semi-direto, com apenas dez minutos de parada em Itajaí.**

**CIA. DE SEGUROS MONARCA**  
**INCÊNDIO — ACIDENTES PESSOAIS — AUTOMÓVEL — LUCROS CESSANTES — RESPONSABILIDADE CIVIL.**  
 Em Blumenau: Rua 15 de Novembro, 600 — Conj. 401/402 — 4º andar  
 — Fone: 22.1964.

**Transportadora Vale do Itajaí Ltda.**  
 TRANSPORTE DE CARGAS, ENCOMENDAS E MUDANÇAS entre SANTA CATARINA - SÃO PAULO - RIO DE JANEIRO - MINAS GERAIS - PERNAMBUCO.  
**SERVIMOS BEM PARA SERVIR SEMPRE.**

pleno alto-mar, a 23 kms, de Areia Branca, no Rio Grande do Norte.  
 A obra, criada em 82 milhões de cruzeiros com 40% financiado pelo BNDE e que estará concluída no prazo de 16 meses, terá capacidade para atender a navios de até 100 mil toneladas, movimentando 1500 ton por hora, permitindo uma redução de cerca de 50% no preço do sal.  
 Estiveram presentes à cerimônia o Ministro Mário Andreazza, o Presidente do Banco Nacional de Desenvolvimento Econômico e o Diretor-Geral do Departamento Nacional de Pórtos e Vias Navegáveis.

**Administradora Comercial S. A.**  
 Inscrição no CGC.M.F. nº 82.639.402/1  
**ASSEMBLÉIA GERAL ORDINÁRIA 1ª CONVOCAÇÃO**  
 Convidamos os senhores acionistas para a assembleia geral ordinária a realizar-se no dia 5 de abril de 1971, às 14 horas, na sede social à Rua 15 de Novembro nº 550, 11º andar, sala 1104, nesta cidade, a fim de deliberarem sobre a seguinte  
**ORDEM DO DIA**  
 1º) Exame, discussão e votação das contas da Diretoria, Relatório, Balanço Geral, Demonstração de Lucros e Perdas e Parecer do Conselho Fiscal, relativos ao exercício de 1970.  
 2º) Eleição da Diretoria;  
 3º) Eleição dos membros efetivos e suplentes do Conselho Fiscal;  
 4º) Assuntos diversos do interesse da sociedade.  
**ASSEMBLÉIA GERAL EXTRAORDINÁRIA 1ª CONVOCAÇÃO**  
 Convidamos os senhores acionistas para a assembleia geral extraordinária a realizar-se no dia 5 de abril de 1971, às 16 horas, na sede social à Rua 15 de Novembro nº 550, 11º andar, sala 1104, nesta cidade, a fim de deliberarem sobre a seguinte  
**ORDEM DO DIA**  
 1º) Aumento do capital social  
 2º) Alteração parcial dos estatutos  
 3º) Assuntos diversos  
 Blumenau, 10 de Março de 1971  
**NORBERTO INGO ZADROZNY**  
 Diretor Presidente - CPF 003757999

**FABRICA DE SABÃO CRUZ AZUL S/A. IND. e COM.**  
 (Inscr. Cadastro Geral Contrib. Min. da Fazenda nº 82.640.095)  
**ASSEMBLÉIA GERAL ORDINÁRIA CONVOCAÇÃO**  
 São convocados os senhores acionistas a se reunirem em assembleia geral ordinária, no dia 22 de abril de 1971, às 10 horas, na sede social, à Rua Marechal Deder, nº 46, nesta cidade, com a seguinte  
**ORDEM DO DIA**  
 1º) Leitura, discussão e votação do relatório da diretoria, balanço geral, conta de lucros e perdas e parecer do conselho fiscal, relativos ao exercício encerrado em 31 de dezembro de 1970.  
 2º) Eleição do conselho fiscal e seus suplentes.  
 3º) Outros assuntos de interesse social.  
 Blumenau, 9 de março de 1971  
**CARMEM PASSOLD — Diretor-gerente**  
**AVISO AOS ACIONISTAS**  
 Acham-se à disposição dos senhores acionistas na sede social, à Rua Marechal Deodoro, 46, nesta cidade, os documentos a que se refere o art. 99, de Decreto-lei nº 2.627, de 26 de setembro de 1940.  
 Blumenau, 9 de março de 1971  
**CARMEM PASSOLD — Diretor-gerente**

**MATOU OS 3 FILHOS**  
 NITERÓI (A/B) — Foram sepultados ontem no Cemitério de Maruí, nesta capital, os corpos dos menores Jocelyn, de seis anos, Sojane, de quat e Sarita de um, assassinados pelo pai, Jonas Fagnucci Amorim, que após o crime suicidou-se.  
 A Professora Solange do Couto, mulher e mãe das vítimas compareceu ao Instituto Médico Legal, acompanhada de uma irmã, Ana, para fazer o reconhecimento dos corpos. Na ocasião teve uma crise nervosa, tendo desmaiado.  
 Solange contou que vivia com Jonas Fagnucci, que era casado, há nove anos, tendo-o encontrado em Canavieiras, na Bahia.  
 Entretanto ele era muito ciumento e na terça-feira passada abandonou-a indo viver em casa de uma amiga, Neide Sales, em Nova Iguaçu.  
 Em uma carta endereçada à mulher escreveu a única responsável é você, e agora só lhe desejo sofrimentos.

**SERVIÇO DE GARANTIA DE MANUTENÇÃO QUALIDADE**  
**CASA ROYAL S/A.**  
 • Leia  
 • Assine  
 • Divulgue  
 Cidade de Blumenau.



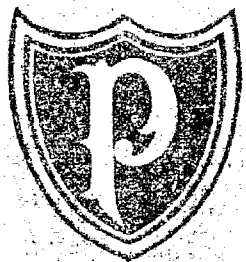

# O Palmeiras precisa de você!

Pense um pouco. Nós somos os torcedores Tri-Campeões do Mundo. E não podemos deixar o verde do 'Palmeiras' desaparecer. Com esperança nós contamos com você. Adquirira a "Permanente", por 10 cruzeiros e assista todos os Jogos do Estadual.

Colaboração do Jornal CIDADE DE BLUMENAU

## Renaux arruma o time Chiquinho reforça e Palmeiras

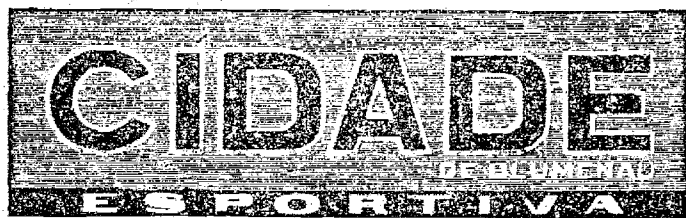

BLUMENAU, 18 DE MARÇO DE 1971

### EDITAL

Pelo presente Edital ficam convidados a comparecer nesta Agência, da Receita Federal, situada na Rua 15 de Novembro nº 06, 1º andar, sala 102, no prazo de 30 (trinta) dias a contar desta data as pessoas abaixo relacionadas, dadas como residentes no endereço constante de suas declarações de rendimentos, porém as não encontradas, para receberem a notificação de lançamento e o CARTÃO DE IDENTIFICAÇÃO DE CONTRIBUINTES (CIC) correspondente ao exercício de 1970:

José Carlos Sartorelli — José da Luz — José de Oliveira — José Dias do Nascimento — José Gonçalves de Souza — José João Haverroht — José Luiz Ribeiro de Carvalho — José Milton — Finheiro — José Poli — José Zuave — Juarez Mey de Souza — Justino Régis — Leopoldo Fruato da Silva — Leopoldo Hadlich — Leopoldo Vilain — Lothar Rudiger — Lourival Barbosa da Silva — Luiz Carlos Costa — Luiz dos Santos — Luiz Fernandes — Manoel dos Santos — Manoel Assis — Manoel Reitz — Manoel Ignacio — Manoel Martins de Almeida — Marco Francisco Barun — Maurício Terezinha de Souza — Mário Julio Lopes — Mário Stuhert — Marisa Terezinha Buchmann — Miguel Costa — Nelson D'Almeida — Nelson Rubens Hilbert — Nicolau Osinar de Souza — Nilton Carlos Bublitz — Nilton Clarindo — Nilton Mathews — Osmar Guilherme Vieira — Osmar José Gonçalves — Oswaldo Oliveira de Souza — Paulo Budag — Paulo no Izidro Correa — Paulo S. ebert — Pedro de Oliveira — Pedro João Belli — Raimundo Scamiller — Ralf Braatz — Ralf Gerner — Ralf Rother — Renato Celso Schmitt — Roland Wuerges — Rudolpho Krueger — Santo Carezia — Thunecida Elaskick — Valdemir Alves — Valdemir Avelino Leite — Vitor Hojatz Junior — Victor Metzger — Waldemar Andrade — Waldemar Manoel Batista — Waldemar Zager — Waldemar Estevo — Walmar Trabass — Werner Fassold — Wily Heinz Tuerpe — Zédo Piazza — Celso Geraldo — David da Silva Porto — Deralice Rudolf — Egon Kaesner — Florentino Moreira — Ivanir Xavier da Costa — Luiz Vaidir Costa — Mário Alcides Barth.

M. F. F.

Agência da Receita Federal Blumenau, em 8 de março de 1971  
LEA CAROZZI  
Agente da Receita Federal

O Carlos Renaux de Brusque, o mais antigo clube do Estado, deverá fazer uma excelente figura no Campeonato Catarinense deste ano. Tendo assumido na última sexta-feira, o presidente Aurino Silveira de Souza está tomando todas as providências, para que o tricolor seja bem representado. Diversos jogadores já foram contratados e outros ainda estão sendo cogitados, para a disputa barrega-verde. Ao contrário do que se pensou anteriormente, Carlos Renaux vai entrar seriamente na disputa catarinense.

#### REFORÇOS

Diversos novos valores têm treinado diariamente no clube. Entre eles o goleiro Batista, que em 70 ainda defendeu as cores do Olímpico, e que nesta temporada vai ficar no Carlos Renaux. Nelson, Silvio e Britinho, são outros atletas que integram o time alvi-rubro, em 70, e que este ano jogarão pelo Carlos Renaux. Além destes, estão em Brusque, Giba, atacante vindo do futebol gaúcho, Esrel, que já foi grande ídolo da torcida tricolor. Zéca, que renovou contrato. Humberto, que voltou à Brusque. O time-base para a estreia domingo, diante do Avaí, poderá ser: Batista; J. Batista, Nelson, Silvio e Cava; Esnel e Humberto; Giba, Zéca, Britinho e Zélio.

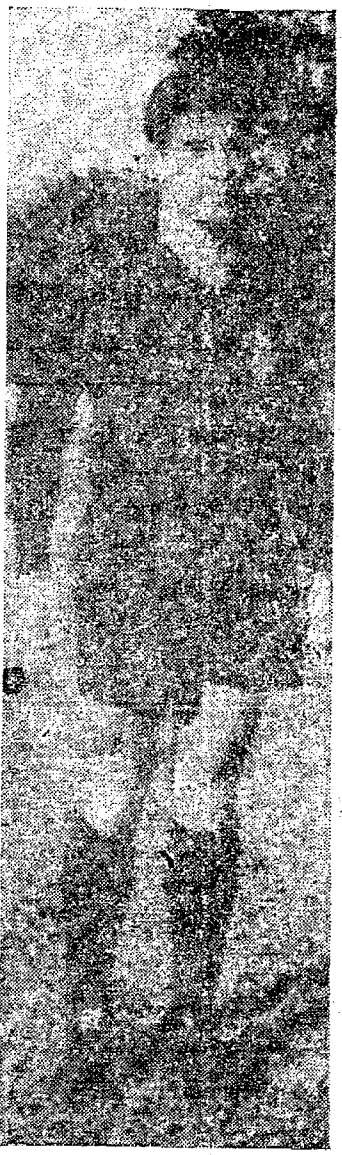

Este é BATISTA, que vai jogar pelo Carlos Renaux.

Ficou de assinar contrato na noite de ontem com o Palmeiras, o atacante Chiquinho do Olímpico. O profissional já deixou tudo acertado com a direção esmeraldina, para a assinatura do respectivo contrato. O Palmeiras, continua desta maneira reforçando o seu time para o campeonato deste ano.

#### MAIS UM

Está sendo anunciado nos bastidores, que o atacante Rodrigues poderá voltar ao clube, por solicitação do treinador Adnel Vidal. Os entendimentos neste sentido ficaram a critério do departamento de futebol.

#### TREINAMENTOS

Ontem no período da tarde, os alvi-verdes efetuaram

ensaios de caráter coletivo no gramado do "Athletas Ramos da Silva", tendo em vista o prêmio de estreia do campeonato. Parece não existirem problemas de ordem médica e física, faltando apenas saber se o alvi-verde conseguirá registrar em tempo hábil os jogadores que foram contratados.

gadores que foram contratados.

#### ALTERADO

Foi novamente alterada a tabela do Campeonato Catarinense de Futebol, por iniciativa que parece. O presidente Giuliani ficou de divulgar até ontem a noite toda a composição da nova tabela. Podemos destacar, no entanto, que o Palmeiras não mais jogará no domingo aqui em Blumenau diante do Internacional de Lages. O alvi-verde terá que ir até Florianópolis, a fim de enfrentar a representação do Avaí.

## Citadino de futebol de salão começa hoje

Apenas três equipes tomaram parte no Campeonato de Futebol de Salão de 1971, promovido pela Liga Blumenauense de Futebol de Salão. A maioria dos clubes de Blumenau alegando não ter condições financeiras para disputar a competição, que tem "obrigatoriamente" a inclusão de equipes juvenis.

Embora a presença de apenas três equipes, promete um desenrolar dos mais sensacionais, tendo em vista que as arrematações, em virtude da assistência da maioria dos clubes, conseguiram fazer verdadeiras seleções.

#### O JOGO

A partida que abrirá a disputa

do campeonato de futebol de salão da temporada, reunirá esta noite, na cidade de Pimob, as representações da Associação Atlética Metisa, e da Associação Atlética Branco de Desenvolvimento do Estado. O prêmio colocará em luta as equipes de titulares e juvenis, iniciando-se a preliminar às 19,30 horas.

#### QUEM VAI

Desta maneira, apenas Guarani, Metisa e Desembank, tomarão parte da disputa que se inicia na noite de hoje. O campeonato, mult

## F.C.T. 1.ª competição

### Cooperativa de Consumo dos Assalariados TEKA Ltda.

BLUMENAU - ITOUFAVA NORTE  
Inscrição nº 1442  
Registrado sob nº 2342 no Min. da Agricultura

#### EDITAL DE CONVOCAÇÃO DE ASSEMBLÉIA GERAL ORDINÁRIA

De acordo com os artigos nºs 21 e 23 dos Estatutos Sociais ficam convocados os senhores associados da Cooperativa de Consumo dos Assalariados TEKA Ltda., em pleno gozo de seus direitos, para a Assembleia Geral Ordinária a ser realizada na sede da Escola de Aprendizagem da Tecelagem Kuehnrich S/A, sita à rua 19 de Maio nº 84 nesta cidade de Blumenau-SC, às 15 horas do dia 31 de março de 1971, em primeira convocação, com o mínimo de 2/3 de seus associados; às 16 horas em segunda convocação com o mínimo de metade mais um de seus associados; às 17 horas em terceira e última convocação com a presença de no mínimo 10 (dez) associados, na qual, havendo número legal, será discutida a seguinte:

#### ORDEM DO DIA

- 1º) Deliberação sobre as contas e relatório da Diretoria, Balanço Geral, Demonstração da Conta Sobras e Perdas e Relatório do Conselho Fiscal, relativos ao exercício de 1970.
- 2º) Destinação das Sobras verificadas no exercício.
- 3º) Eleição da nova Diretoria para os exercícios de 1971 a 1973 e do Conselho Fiscal para o exercício de 1971.
- 4º) Assuntos gerais.

#### AVISO

Outrossim avisamos os nossos associados que os documentos referidos no artigo número 28 letra A, B, C, D dos estatutos sociais, encontram-se à sua disposição, na sede desta Cooperativa, sita à Rua 19 de Maio nº 125 nesta cidade de Blumenau-SC, relativos ao exercício encerrado em 31 de Dezembro de 1970.

OBSERVAÇÃO: Para efeito de cálculo de "quorum" de instalação esta Cooperativa tem 443 associados.

Blumenau, 12 de março de 1971  
HERMANN JOHN — Presidente

#### LOCAL

O local determinado é o Tabajara Tênis Clube de nossa cidade, tendo para tal fim retirados os quatro canchais existentes no clube. O início está previsto para as 14 horas de sábado, para as 15 horas de domingo, devendo os jogos se prolongarem até a noite, de modo a grande número de participantes que deverão se inscreverem, continuando ainda por toda a dia de domingo. O árbitro geral desta competição deverá ser o Sr. Jorge Werkerle, diretor de departamento tênico do clube anfitrião.

#### PARTICIPANTES

Estão representados por seus tenistas nas devidas categorias todos os filiados à entidade catarinense, em número de 6 a saber: Tabajara T. C. e Bela Vista T. C. de nossa cidade; Lira T. C. de capital; Soc. Guarany de Itajaí; Joinville T. C. de Joinville e Soc. Esport. Bandeirantes de Brusque.

O limite para inscrição de tenistas em número é limitado, porém deverão os interessados terem mais de 15 anos de idade. Sábado pela manhã haverá o congresso de abertura, para confecção das chaves e respectivos sorteios, devendo serem iniciados os jogos às 14 horas.

## Quinzistas recebem faixas domingo

Momentos antes do começo que travará domingo na cidade de Indaial, XV de Outubro e Juventus, os atletas do fêra-campeão da 1ª. Divisão de Amadores da LBF receberão as faixas a que fazem jus, pela campanha realizada no ano passado, e que os consagrou pela quarta vez consecutiva campeões do certame promovido pela Liga Blumenauense.

O início do encontro, que faz parte do programa de festejos da 1ª. Festa da Instalação do Município de Indaial, está determinado para às 16,00 horas. A solenidade de entrega de faixas e diplomas, pelo Presidente João Alfredo Rebêlo, será feita após a partida preliminar.

#### TROFÉU EM DISPUTA

Por estar incluído no programa oficial da 1ª.

FIM, o encontro entre XV de Outubro e Juventus, estará em disputa o troféu "Cidade de Indaial" para a equipe vencedora.

#### AS DEMAIS DISPUTAS

Já são conhecidas as equipes que participarão das festividades esportivas da 1ª. FIM, programadas para sábado e domingo próximo. Sábado teremos, na Sociedade Recreativa Indaial as disputas de Bola e Xadrez. Domingo as festividades terão início com o voleibol feminino, atuando as equipes do Bandeirantes de Brusque e Vasto Verde de Blumenau, logo após Voleibol Masculino adulto, entre as mesmas equipes, ainda na quadra do Marabá teremos futebol de salão, entre Seleção de Ibirama e de Indaial.

Ainda no período da manhã será desenvolvida interessante prova ciclística, num percurso de 50 quilômetros, pelas ruas da cidade. Já confirmaram presença 13 ciclistas, até a manhã de ontem, das cidades de Blumenau, Rio do Sul, Rodeio, Asscurra; além de Indaial. A prova ciclística será iniciada às 9,30 horas.

A mesma hora serão iniciadas as competições de tiro ao alvo, que valerá pela primeira eliminatória para a formação do selecionado catarinense que intervirá no certame nacional da modalidade.

A tarde será desdobrado o encontro entre XV de Outubro e Juventus.

#### TESTE Nº 33

- 1 Vasco x Fluminense (GB)
- 2 Bonsuc. x Botafogo (GB)
- 3 Portug. x Madureira (GB)
- 4 S. Paulo x Palmeiras (SP)
- 5 Ferrovi. x Corinthians (SP)
- 6 Botafogo x P. Desp. (SP)
- 7 Golânia x V. Nova (GO)
- 8 A. Verde x Atlético (PR)
- 9 Pontagros. x Ferrovi. (PR)
- 10 Intern. x N. Hamb. (RS)
- 11 Gaúcho x Grêmio (RS)
- 12 S. Amaro x America (PE)
- 13 Ceará x C. do Ar. (CE)

### UM ROTEIRO AO TURISTA

## INDICADOR COMERCIAL DE BLUMENAU

#### ARTIGOS DOMÉSTICOS

Lojas Zadrozny S/A — XV de Novembro, 124

#### AUTOMÓVEIS - AGÊNCIAS E CONSERTO

Volkswagen — Com. de Importação e Exportação Blumenau S/A., Rua Itajaí 881 — Fones 22-0750, 22-3797 e 22-0759.

Chevrolet — Casa Royal S/A. — Rua 7 de Setembro, 1368

#### BOUQUINES

Jane Pret a Porter Modas (Exclusivamente Imperchle e Cacharel) — Rua Petrópolis, 342

#### CAMISAS-LOJAS

Malharia Thiemann (Posto de Vendas) — Rua João Pessoa, 1115.

#### CHOCOLATE

Bomboniere Orion — Rua Marechal Floriano Peixoto, 7

#### CONFECÇÕES

Malharia Thiemann (Posto de Vendas) — Rua João Pessoa, 1115.

#### CHURRASCARIAS

Churrascaria o Bar Continental — Rua 7 de Setembro, 500

#### CRISTAIS — LOJAS

CASA MOELLMANN S/A. — XV de Novembro, 1091.

#### FARMÁCIAS

Drogaria e Farmácia Catarinense S/A — XV de Nov. 542

Farmácia Sântitas — XV de Novembro, 591

#### FLORES — LOJAS

Capinha Flores — XV de Novembro, 1368

#### FOTOGRAFIAS — ARTIGOS E EQUIP.

Foto Dietz — Padre Jacobs, 10 (Junto à Torre da Matriz)

#### DISCOS

Sempre ofertas. Sucessos e Novidades em primeira mão.

Não fique por fora.

SUALIVRARIA — Rua 15 de Novembro 1340 — BLUMENAU.

#### HOTEIS

Grande Hotel Blumenau — Alameda Rio Branco, 21

Fones: 22-0415 e 22-0288

Hotel Glória — Rua 7 de Setembro, 954

#### LANCHONETES

KIPAO LANCHES — Rua 15 de Novembro, 461

Galeria Busch — Fone: 22.8302

#### LIVROS — LOJAS

Livraria e Gráfica do Vale S/A. Rua Mal. Floriano Peixoto, 31

Tipografia e Livraria Blumenauense S/A — XV de Nov. 818

#### MALHAS — LOJAS

Malharia Thiemann (Posto de Vendas) — Rua João Pessoa, 1115.

#### MODAS — LOJAS

Malharia Thiemann — (Posto de Vendas) — Rua João Pessoa, 1115.

#### MODAS — LOJAS

Malharia Thiemann — (Posto de Vendas) — Rua João Pessoa, 1115.

#### SALÃO DE BELEZA — GRANDE HOTEL

anexo ao Salão de Mármore no andar Social

Fones: 22-0415, 22-0288

## Casa Avenida e Singer realizam duas grandes promoções

EM BRUSQUE: de 22 a 27 de março "Linha Volante SINGER", com ofertas especiais e brindes para aquisição de sua máquina. Acquirindo desde já a sua SINGER, você ganhará de presente uma bolsa escolar com farto material para seu filho ir à Escola.

E, de 29 de março a 24 de abril, fabuleso "Curso de Corte e Costura" SINGER, inteiramente grátis.

SINGER, agora tem 7 lindos modelos... escolha o de sua preferência! SINGER, a melhor máquina de costura do Mundo, na CASA AVENIDA DE IRMÃOS HEIL, único revendedor autorizado nesta praça.



# Desemprego no Chile assume aspecto de calamidade pública

SANTIAGO DO CHILE, 17 (UPI) — O governo já preparou um decreto que declara "calamidade pública" o desemprego que afeta a determinadas regiões do país, especialmente a província de Santiago.

A informação foi dada pelo Subsecretário do Ministério do Interior, Daniel Vergam, acrescentando que o decreto será expedido esta semana.

Ao qualificar de "calamidade pública" o desemprego, o governo pode utilizar todos os recursos do estado e organismos governamentais em iniciativas destinadas a absorvê-lo.

O Departamento de Planejamento do governo informou que em 1967 havia 140 mil desempregados e, em meados de 1968, a cifra havia subido a 200 mil.

A esse número deve acrescentar-se 1,7 por cento que representa o crescimento vegetativo da população, para o qual é necessário criar novas fontes de trabalho.

O Presidente da República, Salvador Allende, pôs em marcha, na semana passada, uma campanha nacional destinada a combater o desemprego, mediante um "comitê de ação" em que participam numerosos organismos.

Allende disse que o desemprego é um "flagelo que golpeia brutalmente o Chile".

O governo estima que atualmente há uns 300 mil trabalhadores sem emprego. A força trabalhadora é de três milhões de pessoas para um total de dez milhões de habitantes.

## LOJISTAS PREPARAM TEMÁRIO

PORTO ALEGRE (AJB) — Presidentes das nove federações de Clubes de Diretores Lojistas do Brasil estarão reunidos no próximo fim-de-semana nesta capital para preparar o temário da 12ª Convenção Nacional do Comércio Lojista, marcada para setembro em Porto Alegre.

A reunião do Conselho Diretor da Confederação Nacional dos CDLS será nos dias 19 e 20 próximos, com a presença do presidente da entidade, Sr. Paulo Augusto de Vasconcelos, devendo ser discutidos também assuntos sócio-econômicos, financeiros e fiscais, que afetam a atividade lojista.

## JORNAL ACHA POSSÍVEL A QUEDA DE LEVINGSTON

MIAMI, 17 (UPI) — O jornal "Miami Herald" diz hoje que o Presidente argentino Roberto Levingston poderia correr a mesma sorte que seu predecessor: ser deposto pelo exército.

O editorial expressa: o general e ditador Juan Carlos Onganía foi derrubado em junho último pela mesma junta militar que o colocou no poder. Roberto Levingston seguiu suas pegadas na presidência e poderia seguir o mesmo caminho para sair dela.

O artigo, intitulado "Aumentam os problemas argentinos", lembra que a derrocada de Onganía ocorreu após distúrbios e derramamento de sangue na cidade de Córdoba, semelhante aos registrados em dias recentes.

«O padrão parece agora familiar», acrescenta o jornal.

«Os militares — expressa — ainda não foram capazes de encontrar uma resposta para pacificar o país e resolver seus problemas econômicos. Tampouco encontraram o caminho para entregar o poder e manter

afastados do mesmo os peronistas, os seguidores do ex-ditador Juan Perón».

«Quando a junta militar enfrentou esse problema — sem ser capaz de resolver suas dificuldades e temerosa de entregar o país de volta aos civis — afastou o presidente, General Onganía».

## SACERDOTE PRECONIZA MUDANÇA ESTRUTURAL

RIO (AJB) — Há desequilíbrios sócio-econômicos muito grandes na América Latina e acreditamos que tem de haver uma mudança estrutural. Essa é a posição da Igreja frente à realidade e a ela interessa que, não importa sob que forma de regime, os governos tratem de lograr o bem-estar do povo, e criem uma verdadeira justiça.

A opinião é do Bispo Eduardo Picher Peña, do Peru, que participa da reunião episcopal de pastoral de conjunto da Conferência Episcopal Latino-Americana (CELAM). Acrescentou que em seu país, "embora o governo seja militar, classe média, está tratando de realizar essas mudanças e que a Igreja colabora no plano social, no sentido do cooperativismo e educação grupal".

Na reunião de ontem, o diretor do Instituto Nacional de Pastoral — órgão da Conferência Nacional dos Bispos do Brasil — Padre Virgílio Rosa Netto, fez uma exposição sobre as implicações teológicas, especialmente às referentes à participação crítica de todo o povo de Deus nas opções da Igreja, diante dos desafios da atualidade.

— Não havíamos aceitado a crítica do povo diante de nossas atitudes. Achávamos que era uma irreverência. Agora, queremos que o povo tome uma atitude pessoal e temos de passar a aceitar que ele nos critique. Até agora, as pessoas do povo eram consideradas objetos de apostolados e não sujeitos.

Foi feita ainda uma segunda exposição, pelo Padre Beltrán Villegas, professor da Faculdade de Teologia da Universidade Católica do Chile, em que procurou definir o papel específico que cabe aos bispos.

## EMPREGADOS DOMÉSTICOS CONTEMPLADOS: HERANÇA

SOMERVILLE, Nova Jersey, 17 (UPI) — A abertura do testamento revelou que o falecido multimilionário e industrial Charles W. Engelhard Júnior deixou um total de 160.000 dólares para quatro serviços.

A Fundação Charles Engelhard recebeu 12 milhões de dólares.

O Advogado Edward G. Bimfor, um dos três inventariantes, declinou calcular o valor dos bens legados pelo magnata.

A maior parte das propriedades, dinheiro e outros bens vão para a viúva do extinto, Jane B. Engelhard, bem como para seus cinco filhos.

Engelhard, um dos homens mais ricos do mundo, além de desportista, filantropo e amigo de presidentes, faleceu no passado dia 2 em Boca Grande, Flórida.

Sua Engelhard Mineral and Chemicals Corporation, uma firma conhecida mundialmente, declarou em 1970 volume de negócios superior a um bilhão de dólares.

## Investigam vultoso desfalque em banco

CHICAGO, 17 (UPI) — Agentes do Departamento Federal de Investigações (FBI) estão investigando o que poderia ser o maior desfalque de um banco — cerca de seis a sete milhões de dólares (30 a 35 milhões de cruzeiros).

O desfalque foi registrado no "Cresopopolitan National Bank" e foi descoberto quando um cliente "confessou" o delito a um funcionário da entidade, no dia 25 de fevereiro último, segundo declarações de Donald Magers, presidente do Banco.

Magers disse que foram descontados cheques de até 900 mil dólares (4,5 milhões de cruzeiros) e a operação contou com a complicidade de um funcionário veterano no departamento de contabilidade, que foi despedido quando o fato veio à tona.

Magers acrescentou que o cliente que praticou o delito é um alto funcionário de uma empresa comercial de Chicago. Disse também que os prejuízos do banco só serão determinados com precisão depois da verificação dos livros contábeis.

**MINERAÇÃO NOVA TRENTO S/A.**  
C.G.C. 85.235.430/001

**ASSEMBLÉIA GERAL ORDINÁRIA**

Ficam convocados os senhores acionistas desta sociedade a se reunirem em Assembléia Geral Ordinária, no dia 27 de março de 1971, às 20,00 horas, em sua sede social à Rua Hipólito Boiteux s/n., em Nova Trento, neste Estado, para deliberarem sobre a seguinte:

**ORDEM DO DIA**

- 1º — apresentação das contas da Diretoria, análise do Balanço e Contas de Lucros e Perdas.
- 2º — assuntos de interesse geral.

Ass. José Antônio Marinho  
Presidente

## MORRE "PAI DO TRIGO GAÚCHO"

PORTO ALEGRE (AJB) — O Dr. Ivar Beckman, técnico geneticista suéco considerado o "Pai do Trigo Gaúcho", morreu na cidade de Bagé aos 71 anos de idade.

Vindo para o Brasil em 1923 a convite do Governo Federal, iniciou imediatamente pesquisas de solos em diversas regiões do Rio Grande do Sul e cruzamentos que resultaram híbridos nas consagradas espécies "Fontana", "Pólu", "Bagé", "Antares" e "Rio Negro", além de outras ainda em fase experimental.

O trabalho do geneticista suéco adquiriu fama em pouco tempo tendo contribuído para o progresso das culturas tritícolas do Uruguai e da Argentina.

Ivar Beckman casou pouco tempo antes de vir para o Brasil com Dona Alma Beckman e deixou quatro filhos e vários netos, todos brasileiros.

## CENTRAL NUCLEAR SERÁ CONSTRUIDA: ALEMANHA

HAMBURGO, Alemanha Ocidental, 17 (UPI) — O porta-voz de uma firma alemã disse que falta apenas uma resposta de uma firma associada para que seja iniciada a construção da maior usina de energia nuclear do mundo, na Alemanha Ocidental.

Um porta-voz dessa companhia, a "Nordwestdeutschen Kraftwerke Ag" declarou à imprensa que a usina nuclear produzirá 1.300 megawatts e estará concluída em 1975. Será construída sobre o Rio Weser, entre as cidades de Brake e Nordelnam.

O porta-voz disse que a sua firma e a firma associada, a Preussische Elektrizitäts Ag, gastarão cerca de 820 milhões de marcos (Cr\$ 1.13 bilhões) para construir e equipar a fábrica, incluindo os gastos iniciais de combustível nuclear.

Acrescentou que a "Nordwestdeutschen Kraftwerke" está aguardando o consentimento dos diretores da firma associada para levar os planos adiante.

**Restaurante e Confeitaria AQUARIUM S/A.**  
(Inscr. Cad. Geral Contrib. M.n. da Fazenda nº 82.637.265)

**ASSEMBLÉIA GERAL ORDINÁRIA**

**CONVOCAÇÃO**

São convidados os senhores acionistas a se reunirem em assembleia geral ordinária, no dia 22 de abril de 1971, às 18 horas, na sede social, à Rua 15 de Novembro nº 313, nesta cidade, com a seguinte

**ORDEM DO DIA**

- 1º — Leitura, discussão e votação do relatório da diretoria, balanço geral, conta de lucros e perdas e parecer do conselho fiscal, relativos ao exercício encerrado em 31 de dezembro de 1970.
- 2º — Eleição do conselho fiscal e seus suplentes.
- 3º — Outros assuntos de interesse social.

Blumenau, 9 de março de 1971  
Viktor von Rogoschin  
diretor-gerente

**AVISO AOS AÇIONISTAS**

Acham-se à disposição dos senhores acionistas na sede social à Rua 15 de Novembro nº 313, nesta cidade, os documentos a que se refere o art. 99, do Decreto-lei nº 2.637, de 26 de setembro de 1940.

Blumenau, 9 de março de 1971  
Viktor von Rogoschin  
diretor-gerente

## INDICADOR PROFISSIONAL

### DR. VICTOR C. GARCIA

C.P.F. 008208739

Especialista em Ouídos, Nariz, Garganta, Pescocço e Bóca.

**MICRO-CIRURGIA DOS OUIDOS.**  
Técnicas mais avançadas nas CIRURGIAS da SURDEZ e das inflamações dos Ouídos. Próteses, Enxertos, e Plásticas.

Cursos completos — Aparelhagens modernas.

**OTONEUROLOGIA**  
Cirurgia dos nervos Facial e Acústico — Paralisias Faciais — Tonturas — Zumbidos — Doenças do Labirinto

**RINOLÓGIA — SINUSOLOGIA**  
Tratamento clínico e cirúrgico das Rinites e Sinusites — Rinites Alérgicas — Vacinoterapia

**ONCOLOGIA**  
Cirurgia dos Tumores Ca Cabeça, Pescocço e Bóca

**ODONTOLOGIA**  
Cirurgia Buco — Dentária — Fraturas — Correções — Gengivas

**LARINGOLOGIA**  
Aparelhagem completa para diagnóstico e tratamento — CIRURGIA das CORDAS VOCAIS

**ENDOSCOPIA PER-ORAL**  
Exames — Remoção de CORPOS ESTRANHOS dos Pulmões e Esôfago, Dilatações da Laringe, dos Brônquios e do Esôfago.

**17 ANOS DE CURSO SUPERIORES REGULARES E ESPECIALIZADOS NOS MELHORES SERVIÇOS E ESCOLAS DE ODONTOLOGIA E MEDICINA.**

**CONSULTAS: HOSPITAL UNIVERSITÁRIO DAS 14 hs. às 16 hs. — Fone: 22-0011.**

**HOSPITAL SANTA CATARINA das 16 hs. às 18 hs. — Fone: 22-1444.**

**RESIDÊNCIA: Rua São José, 40 — Fone: 22-1501 BLUMENAU — SC.**

### Aldo Benjamim de Macedo

Nº C.P.F. 003720809

**ADVOGADO**

Escr. Blumenau — Rua 15 de Novembro, 550 — 11º andar S/1105 — Fone: 22-1832.

Escr. Itajaí — Rua Lauro Muller, 54 — Fone: 504.

### DR. ROBERTO BUECHELE

**CARDIOLOGIA - ELETROCARDIOGRAFIA**  
Doenças do Coração — Eletrocardiografia — Curso de especialização em Cardiologia, no Hospital das Clínicas de São Paulo (serviço do prof. Luiz V.D. Court) — Rua 15 de Novembro, 678, 3º andar — Edifício do Banco Sul do Brasil — Consultas: Pela manhã — às 10,30 horas (hora marcada) a tarde — 14 horas às 17 horas.

### ESCRITÓRIO DE ADVOCACIA Antônio Carlos Silva

OAB/SC 2070 — CPF 003785189

**Renato de Mello Vianna**  
OAB/SC 2287 — CPF 103136489

**CAUSAS CÍVEIS, COMERCIAIS, TRABALHISTAS E CRIMINAIS. — COBRANÇAS MARCAS E PATENTES**

Representantes para todo o Estado de BRUNNER & CO., LTD. — Agentes Oficiais de Propriedade Industrial — Advogados e Engenheiros.

**RUA ANGELO DIAS, 23 — 1º ANDAR — FONE: 22-0440 — Cxa. POSTAL - 827 — BLUMENAU-SC.**

### DR. HERCÍLIO LUZ COSTA

C.P.F. 020283449

**DOENÇAS NERVOSAS**

Curso de especialização em Psiquiatria (2 anos) no Instituto de Psiquiatria da Universidade Federal do Rio de Janeiro (Ex-Univers. do Brasil).

— Ex-Chefe dos médicos residentes do Instituto de Psiquiatria da U.F.R.J. — Consultório: Rua 15 de Novembro, 678 - Edifício E. Schadrack - 2º andar - sala 3 - Blumenau - SC.

— Telefone: 22-0530 —

Consultas - Marcar no consultório às 15 horas.

### DRA. HELGA M. MAYER

C.P.F. 051255297

**Neurologia e Electroencefalografia**

Diplomada pela Faculdade Nacional de Medicina (Rio) Estágio no Serviço de Neuro Psicologia (Prof. François Lhermitte) Hospital de La Salpêtrière (Paris) — Tese apresentada à Faculdade de Medicina de Paris (Assistente estrangeiro) — Estágio na Cadeira de Neurologia do Hospital Santa Maria (Lisboa) — Espec. no Instituto de Neurologia da UB (Rio) — Estágio na Clínica Neurocirúrgica do Dr. Paulo Niemeyer (Deptº Neurofisiologia) — Estágio no Serviço de Neurologia da Santa Casa Misericórdia (Rio).

Horário do Serviço de Electroencefalografia: 8 às 12 e 13 às 18 horas — Horário para Consultas: 8 às 12 e das 16 horas em diante.

**CONSULTÓRIO: — HOSPITAL UNIVERSITÁRIO — Tel. 22-0011.**

### CLÍNICA DE OLHOS, OUIDOS, NARIZ e GARGANTA DOENÇAS E OPERAÇÕES DR. WILSON SANTHIAGO

C.P.F. 003736309

**DR. WILSON HOLTRUP SANTHIAGO**  
C.P.F. 003736309

**CONSULTÓRIO HOSPITAL SANTA ISABEL FONE 22-1626**

### ESCRITÓRIO JURÍDICO WERNER GREUEL

C.P.F. 003848609

**RENATO WOLFF**  
C.P.F. 103136999

Rua 15 de Novembro, 504 - Sala 5 — Telefone: 22-1953 — BLUMENAU

**DR. ANTONIO MARCOS ULIAN**  
C.P.F. 003713519

**ORTOPEDIA E TRAUMATOLOGIA**

CONSULTÓRIO: Hosp. Sta. Catarina — Fone: 22-1444

RESIDÊNCIA: Rua São Paulo, 1587 — Fone: 22-0505

CONSULTAS: Pela manhã e à tarde.

### Dra. Ana Marlene Fischer CIRURGIÁ — DENTISTA

CLÍNICA INFANTIL — (exclusivamente).

Rua 15 de Novembro, 550 — Edifício Catarinense — 3º andar — Fone: 22-1659 — BLUMENAU —

**HORÁRIO: das 8 às 12 horas.**

### Dr. Conrado Balsini Neto

C.P.F. — 006251919

**CLÍNICA INFANTIL**

Consultório: Hospital Universitário — Fone: 22-0011; Residência: Hermann Hering, 481 — Fone: 22-1002; Consultas: das 10 às 12hs. e das 15 às 18 hs.

### DR. CARL HEINZ PETERS

C.P.F. — nº 003730609

**CLÍNICA DE OLHOS**

Membro da Sociedade Brasileira de Oftalmologia — Membro num. da Société Française de Ophthalmologie — Membro num. da Soc. Hispano-Americano de Oftalmologia — Membro num. do Instituto Barraquer.

**TRATAMENTOS — OPERAÇÕES**  
Rua 15 de Novembro, 550 — 8º andar — Conj. 801/2 Edifício Catarinense

BLUMENAU Santa Catarina  
Horário de Consultas: 9,00 às 12,00h. 14,00 às 18,00. D: 2ª-Feira à 6ª-Feira.

**ATENDESE COM HORA MARCADA CONSULTÓRIO: 22-1096 RESIDÊNCIA: 22-1396**

Prescrição de óculos e de lentes de contato Exame neuro-oftalmológico - Betaterapia Exercícios Ortopticos (Extrabismo).

### Dr. Wilson Holtrup Santiago

CRM. 970 — C.P.F. — 0037736309

**OLHOS — DOENÇAS E OPERAÇÕES**

Refracção em geral — Prescrição de lentes de contacto — Crio-cirurgia na operação de catarata — Bataterapia — Cirurgia do estrabismo — Ortoptica (exercícios para estrabismo) Neuro - Oftalmologia.

Curso de Especialização em Oftalmologia pelas Faculdades de Medicina da Universidade Federal do Paraná, Faculdade de Ciências Médicas e Evangélica do Paraná.

Assistente do Prof. Paula Soares Fº. (2 anos) Curso de deslocamento da retina em Belo Horizonte, serviço Prof. Hilton Rocha.

Membro da Sociedade Brasileira de Oftalmologia. CONSULTÓRIO: HOSPITAL SANTA ISABEL

HORÁRIO: 9 às 12 horas e das 15 às 18 horas. Ater.de com hora marcada pelo Fone: 22-1626.

### DR. NISO BALSINI

— Médico —

**ORTOPEDIA — TRAUMATOLOGIA**

Especialidade em Ortopedia e Traumatologia pelo Hospital dos Servidores do Estado — Guanabara (2 anos.)

Curso de especialização da Sociedade Brasileira de Ortopedia e Traumatologia Regional - Guanabara (1 ano).

Ex-Chefe dos Médicos Residentes do Serviço de Ortopedia e Traumatologia do Hospital dos Servidores do Estado.

**CONSULTAS E PRONTO ATENDIMENTO. HOSPITAL UNIVERSITÁRIO - Fone: 22-0011**

### CIRURGIA PLÁSTICA

REPARADORA E ESTÉTICA

**DR. CAMARGO ROCHA**  
Cirurgião Plástico  
C.P.F. 020283799

Cursos Especializados no Hospital das Clínicas da FMUSP — São Paulo, Santa Casa de Misericórdia de São Paulo — Clínica de Cirurgia Plástica de São Paulo Dr. David Serson Neto — Clínica de Cirurgia Plástica Dr. Raul Loeb — São Paulo.

Residência: Rua Tomé Braga, 141 — Fone 22-1072

— Consultório: Hospital Santa Catarina — Horário: 10 hs. às 11,30 hs. — 15 hs.

BLUMENAU — Santa Catarina

### DOENÇAS DO CORAÇÃO DR. LEO CARVALHO

C.P.F. 003743429

**ELETROCARDIOGRAFIA**  
Hospital Santa Isabel

**Consultas:**  
9 às 12 horas — 15 às 18 horas

### V. BEDUSCHI

**Clínica Cirúrgica**  
Prótese

RUA VEREADOR AUGUSTO BEDUSCHI, 99  
Telefone: 11 — GASPAR

### DR. BIAVATTI

C.P.F. 020244209

**APARELHO DIGESTIVO VARIZES CIRURGIAS E TRATAMENTO CLÍNICO.**

Consultas: 9h. às 12h. e 14h. às 19 h.

**HOSPITAL SANTA CATARINA**  
FONES: 22-1444 e 22-1642

### DR. JOSÉ ARAÚJO

Médico Especialista de Ouídos, Nariz e Garganta Clínica e Cirurgia da Surdez — Endoscopia Per-Oral — Cirurgia da Cabeça e Pescocço

Consultório no HOSPITAL SANTA ISABEL. Horário das 8 às 11h e das 15 às 18 horas.

**EX-MÉDICO ASSISTENTE DAS**  
Clínica Universitária Otorrinolaringologia de Genebra (Suíça) — 3 anos; Clínica Universitária de Otorrinolaringologia, endoscopia e audiolingologia de Lyon (França) — Clínica Universitária de Otorrinolaringologia e Cirurgia Maxilo-Facial de Toulouse (França) — 1 ano; Serviço de cabeça e pescocço do Hospital do Câncer de São Paulo — (1 ano; Membro Efetivo da Sociedade Brasileira de Cirurgiões da Cabeça e Pescocço).

### DR. ANTONIO C. LOUREIRO

C.P.F. nº 028673899

Doenças do Coração — Eletrocardiografia — Curso de especialização em Cardiologia, no Hospital das Clínicas de São Paulo (serviço do prof. Luiz V. D. Court). Atende no Hospital Santa Catarina, de segunda à sexta-feira pela manhã; das 10,30 (hora marcada); A tarde: 14,30 às 18 horas — Telefone: 22-1642.

### DR. ROMUALDO IZON HEIL

CPF 003759009

Ex-médico residente do serviço de cirurgia do Hospital Ernesto Dornelles, de Porto Alegre. Ex-médico estagiário do serviço de cirurgia infantil do Hospital do Servidor Público do Estado de São Paulo.

**CLÍNICA CIRURGICA E CIRURGIA INFANTIL**

Consultório no Hospital Santa Isabel — Fone 22-02-23; Residência: rua 7 de setembro, 1343 — Fone 22-69-97.



# Escola Superior de Música inicia suas atividades

- Concertos musicais em escolas primárias -



A Escola Superior de Música iniciou ontem um importante trabalho que visa a despertar na criança o interesse pela música, desde a mais tenra idade. Assim, na parte da manhã os professores Jorge Preis (Flauta doce), Telmo Locatelli (Cravo), Noemi Silva (Iniciação e Flauta), Cacilda Canziani (Iniciação), Leopoldo Kolbach e Hubert Geier (Violino) proporcionaram pequenos concertos aos alunos da Escola Primária Barão do Rio Branco, trabalho que continuou a ser executado no período vespertino.

Amanhã, dando sequência à iniciativa, serão beneficiadas com esse maravilhoso contato musical, as alunas do Colégio Sagrada Família. Sucessivamente serão atingidas com os benéficos resultados desse programa de divulgação musical todas as escolas do Município. O fito acima, é do momento em que os professores da Escola Superior de Música de Blumenau, davam uma audiência musical aos alunos da Escola Primária Barão do Rio Branco. (Foto Dietz).

# Curso sobre finanças e orçamentos inicia na 2ª

Será iniciado, na próxima segunda-feira, o segundo curso de treinamento de pessoal de prestação municipal de Santa Catarina, tendo como tema: Administração de Finanças e Orçamentos Municipais. As aulas serão ministradas no Anfiteatro da Fundação Universidade Regional de Blumenau por professores do Instituto de Estudos e Pesquisas em Administração da Faculdade de Ciências Econômicas da Universidade Federal do Rio Grande do Sul, em convênio com a SUDESUL.

da e Relações Públicas. Falando à imprensa, o Professor Clóvis do Amaral está alertando a todas as prefeituras do Vale do Itajaí para que façam a inscrição dos interessados na secretaria da Associação dos Municípios do Médio Vale.

Um terceiro curso terá início no próximo dia 29, tendo como tema: Contabilidade Pública Aplicada aos Municípios.

# Falecimento de T. Dewey

WASHINGTON, 17 (UPI) — O Presidente Richard Nixon tornou-se ao grande número de políticos que lamentaram a morte, ocorrida ontem em Miami Beach, Flórida, do destacado político republicano Thomas Dewey, ex-governador de Nova York e duas vezes candidato presidencial. O mandatário, correligionário seu, qualificar Dewey

de grande patriota, destacado estadista e magnífico ser humano. O Vice Presidente Spiro Agnew manifestou que Dewey seria recordado por futuras gerações de norte-americanos como um líder público cujas capacidades, finanças e dedicação ao dever serviram ao povo do país e do estado durante muito tempo.

# Comandante da ID/5 inspecionou o 1º./23º. RI

O Exmo. General de Brigada Antônio Ferreira Marques, Comandante da ID/5, acompanhado de sua esposa, esposa, Sra. Nete Ribeiro Marques e do seu Adjunto de Ordens, Capitão Paulo de Oliveira Leite, desde ontem encontra-se em Blumenau, tendo chegado às 17 horas da última terça-feira, pernando na "Cidade Jardim", onde no dia de ontem, no período da manhã, fez uma visita de inspeção

ao 1º./23º. Regimento de Infantaria, sendo às 12 horas homenageado pela oficialidade do "Sentinela do Vale", com um almoço.

de Artífices Textéis" e à "Electro Ago Altosa S/A". Por sua vez, a esposa, Sra. Nete Ribeiro Marques, esteve em visita à "Cristais Hering S/A".

No período da tarde, em companhia do Coronel Jacinto de Carvalho Braga, Comandante do 1º./23º. Regimento de Infantaria, e do Tenente Salvador Freire, Oficial de Relações Públicas do Regimento, esteve em visita à "Artes S/A — Fábri-

ca de Artífices Textéis" e à "Electro Ago Altosa S/A". Por sua vez, a esposa, Sra. Nete Ribeiro Marques, esteve em visita à "Cristais Hering S/A".

# Pe. Raulino orienta no plantio de árvores em jardim de Brusque

Além da remodelação introduzida na grama do jardim da Praça Barão de Schomburg, retirada de árvores obsoletas e plantio de outras, por indicação do botânico Padre Raulino, dentro de breves dias será iniciado o plantio de um lote de árvores aos projetos do citado jardim, do centro da cidade de Brusque.

Os trabalhos de orientação foram confiados ao sr. José Gonzaga, que além de Fiscal Geral da Fazenda, colabora com a administração, de maneira elogiável, em outros setores.

Junta de Conciliação e Julgamento. O Prefeito José Germano Schaefer vem evitando esforços no sentido de bem atender aos funcionários da mencionada Junta, Dr. Marco Antonio Pizarro da Silveira, chefe de secretaria, e Sílvia Barbosa Born, oficial da Justiça, para que a instalação da citada Junta, nesta cidade, ocorra dentro do mais curto prazo possível. Nesse particular vem o sr. Prefeito encontrando boa

# CECAP promove "Seminário de Avaliação e Descrição de Cargos"

O Centro Catarinense de Administração de Pessoal dará início hoje na sede da Associação Comercial e Industrial de Blumenau a um "Seminário de Avaliação e

Descrição de Cargos", destinado aos seus alunos, com palestras proferidas pelo Prof. Celso van der Hallen, da Universidade do Rio G. do Sul.

O aludido Seminário finalizará depois de amanhã, começando no mesmo dia um Curso de Relações Humanas, a cargo do Prof. Adão Raupp, também pertencente a Universidade do Rio Grande do Sul.

No dia 26 do corrente haverá nova conferência versando sobre o mesmo tema.

A área da Legislação Trabalhista pelo Dr. Ciro Müller, Delegado Regional do Trabalho, e o "INPS em Santa Catarina", pelo Dr. Laércio Luz, Superintendente do INPS no nosso Estado.

## OUTRAS PALESTRAS

No dia 22 deste mês o Centro Catarinense de Administração de Pessoal iniciará uma série de palestras proferidas pela Profa. Solange Donner Pirajá Martins, Assessora Jurídica da FIESC, a respeito de "Noções Gerais Sobre Planejamento", compreendendo o Planejamento na pequena e média empresa, Planejamento na Administração e Noções Gerais de Administração de Pessoal. As aulas serão ministradas nos dias 22, 24, 25 e 29.

Para os dias 30 e 31 do corrente estão programadas as seguintes conferências: "Políticas do Governo na

## CENTRO DE RECRUTAMENTO

Consoante declarações prestadas ontem à CIDADÉ DE BLUMENAU pelo Dr. Paulo Aloisio Maiburg Filho, Presidente do CECAP, está nas cotizações da entidade a criação de um Centro de Recrutamento de Pessoal destinado a prestar serviços às classes empresariais na seleção e triagem de empregados.

A iniciativa, inclusive, já conta com a colaboração do CETIL, que prontificou-se a fornecer os subsídios técnicos para a execução desse importante trabalho.

# Regional Médica tem nova diretoria

Foi eleita por votação antecipada em reunião levada a efeito nas dependências do Hospital Universitário, a nova Diretoria da Regional Médica de Blumenau da Associação Catarinense de Medicina.

Presidente: Dr. Lorival Harl Saade

COMISSÃO DE DEFESA DA CLASSE

Os novos dirigentes foram empossados na mesma ocasião, devendo em data oportuna reunirem-se numa churrascada de confraternização, aluziva ao acontecimento.

1º Secretário: Dr. Antônio Marcos Ulian

DELEGADOS

A chapa escolhida foi a seguinte:

1º Tesoureiro: Dr. Celso Hoffmann da Silva

BIBLIOTECÁRIA

# Dinamização da agricultura



Diversas medidas vêm incitar aos blumenauenses que a produção agrícola também pode se constituir em fonte de riqueza para o Município. Em seu relatório, entregue há poucas semanas ao Prefeito Evelálio Vieira, o Fomento Agro-pecuario se preocupa exclusivamente em citar fatos e arrolar números, extraindo deles o significado exato em termos de vitalização dos setores agrícolas e pecuária.

Desde a colocação no mercado consumidor até a conservação, retificação e ampliação do sistema viário no meio rural. E mais: pela ampliação de instrumentos ao nível do lavrador, no sentido de lhe dar possibilidades de trabalhar a terra.

Atualmente, o trator se encontra pstando serviços no Distrito de Vila Itoupava (ficta). O interesse do agricultor em obter o seu auxílio é imenso: vários pedidos já deram entrada junto à Diretoria do Fomento. É um instrumento a mais no incremento à produção agrícola. Certamente outras melhorias virão nos próximos meses.

Perto de 120.000 vacinacões contra as mais variadas moléstias animais; perto de 1.600 incriminações artificiais, com um saldo positivo de 70% com exto; a mais de 300 micro-tratos para empastinas nos locais lavrados; reuniões para o planejamento do desenvolvimento da produção; são alguns pontos que convém ressaltar.

Entre eles, podemos mencionar de imediato a intensificação e orientação na produção de mel de abelha: dias 25 e 26 de março esta a em Blumenau o Sr. Helzruta Wies, administrador do Projeto de Apicultura, para dar início às atividades. Por outra parte, o Dr. Leônido Luiz Alegria, médico-veterinário, intensificou a junto aos criados de gado as instruções de higiene veterinária, para que em Blumenau o rendimento do produto animal chegue a maiores proporções.

Tudo isso, representa um conjunto de esforços executados em equipe para uma atividade que se chama blumenauense, que, ao lado de sua indústria e de seu comércio, quer o progresso também de sua agro-pecuária.



BLUMENAU, 18 DE MARÇO DE 1971

# RONDA POLICIAL Outra residência foi assaltada

Residência foi assaltada no bairro da Velha. Diversas peças de roupas e inúmeros objetos foram roubados pelos assaltantes, que fugiram sem deixar pista. Deixamos de divulgar maiores detalhes, para não prejudicar a ação policial nas investigações.

"CUCA-QUENTE" Alvinho Schuartz, de 38 anos de idade, começou a tomar bem cedo e já por volta das 10.30 horas apresentava-se em total estado de embriaguez. Com a "cuca quente", promovia espetáculos em plena Rua 15 de Novembro, perturbando a ordem pública. Recolhido pelos patrulheiros, está curando a bebedeira na "pedra fria" da Rua Itajaí.

NÃO SABE Arcu Pereira, residente a Rua São Paulo, está internado no Hospital Santa Isabel, com fratura no nariz.

GRAVES Ferimentos sofreu o menor Vilmir Bernmann, filho do Sr. Antônio Mercedes Bernmann, residente no bairro de Itoupava Norte, ao ser atropelado pelo Volkswagen de placa 3-90-78. Com uma perna fraturada e traumatismo no crânio, o menino foi levado para o Hospital Santa Isabel.

## LOTERIA FEDERAL

Extração de ontem:

1º prêmio:	36.414
2º prêmio:	27.962
3º prêmio:	54.075
4º prêmio:	36.610
5º prêmio:	24.516



Foi festiva a manhã de ontem no Quartel do 19/23º Regimento de Infantaria com o licenciamento dos reservistas da classe de 1951 e a incorporação dos conscritos pertencentes à classe de 1952.

As fotos que CIDADE DE BLUMENAU estampa mostram dois aspectos da solenidade levada a efeito na "Sentinela do Vale". Acima vemos o Coronel Jacinto de Carvalho Braga, Comandante da Unidade, quando cumprimentava o Cabo Charles José Nagel, detentor do diploma e barrete de "Praça Mais Distinta" da classe de 1951.

Abaixo, o desfile dos reservistas, em número de 503, despedindo-se da vida na caserna. (Foto Marek)

Cadernetas de Poupança são as da

GB - CIA. DE CRÉDITO IMOBILIÁRIO

Tradição - Segurança - Tranquilidade

FONE: 22-45-10

AO LADO DA TORRE DA MATRIZ

LETRAS IMOBILIÁRIAS

GB - CIA. DE CRÉDITO IMOBILIÁRIO

Tradição - Segurança - Tranquilidade

FONE: 22-45-10

AO LADO DA TORRE DA MATRIZ