

“ESQUADRAO” RETORNOU A AÇÃO NO RIO

NITERÓI (AJB) — Mais duas vítimas do chamado “esquadrão da morte” foram encontradas ontem, na baixada fluminense, sendo que uma delas, além de marcas de estrangulamento e seções, tinha o peito e as costas totalmente queimadas com pontas de cigarros e charutos.

Na rua projetada, no bairro de Cabucu, em Nova Iguaçu, a polícia encontrou o corpo de um homem de cor branca, 30 anos presumíveis, calça verde e camisa branca, descalço. Ele foi atraído de um carro e apresentava duas perfurações de balas calibre 45, no tórax, e uma outra, transfixante, no pescoço. Ele é desconhecido na região.

Um outro corpo, cujo assassinato a polícia atribui a elementos do “esquadrão da morte”, foi retirado do Rio Guandu. Tinha o crânio esfaqueado além de marcas de seções. A polícia aguarda o laudo de necropsia para saber se ele foi eliminado a tiros.

FESTIVAL PREMIOU O BRASIL

CARTAGENA (UPI) — O filme norte-americano “O Diário de uma Espósa Desesperada” ganhou o primeiro prêmio do XI Festival Internacional de Cartagena.

O segundo lugar coube ao filme “Fogo”, da Polônia. O troféu para melhor película latino-americana foi conquistado por “Brasil Ano 2.000”.

O prêmio de melhor ator foi para Ugo Tognazzi, da Itália, por seu papel em “Venha Tomar Café Conosco”, e o de melhor atriz foi concedido à norte-americana Carrie Snodgrass, por sua atuação em “O Diário de Uma Espósa Desesperada”.

O “Exército das Sombras” deu a Jean Pierre Melville, da França, o prêmio de melhor diretor. O de melhor roteiro foi para o filme inglês “Profissionais do Crime”.

Maximilian Schell recebeu uma menção especial como diretor de “Primeiro Amor”, filme que representou a Alemanha no festival.

França limpa caminho para as eleições

PARIS (UPI) — A polícia apreendeu ontem uma tonelada de barras de ferro, pedaços de pau e outras armas de rua durante uma batida realizada na madrugada de ontem nas sedes de vários movimentos de direita e esquerda.

A ação policial, durante a qual agentes secretos tiveram permissão para entrar nos prédios universitários pela primeira vez desde os distúrbios de 1968, provocou greve de protesto em várias faculdades.

O Ministro do Interior, Raymond Marcellin, ordenou a medida para conter os choques de rua entre diversos grupos extremistas e assegurar a ordem pública durante as eleições municipais que começam no próximo domingo em toda a França.

Uma pessoa foi morta e dezenas ficaram feridas durante a campanha eleitoral, primeira disputa de força entre os gaullistas e a oposição esquerdista desde que Georges pompidou ganhou as eleições presidenciais em junho de 1968. A iniciativa da polícia foi motivada pela reação popular, exigindo medidas de segurança mais rigorosas após a batalha de quatro horas, na última terça-feira, entre policiais e esquerdistas, que procuravam perturbar uma concentração eleitoral de direita.

As autoridades cancelaram todas as folgas de fim-de-semana dos policiais de Paris e das principais cidades da província a fim de garantir a ordem durante as eleições de domingo, onde os eleitores escolherão a futura administração municipal de 38 mil cidades e aldeias francesas.

CIDADE

DE BLUMENAU

Diretor: NAGEL MILTON DE MELLO

Ano XLIX - Joinville, Sábado, 13 de Março de 1971 — Nº 752

Prefeito Evelásio retornou ontem

O Prefeito Municipal de Blumenau, Sr. Evelásio Vieira, retornou ontem da Guanabara, onde esteve tratando de assuntos do interesse da comunidade que dirige. Juntamente com o Chefe do Executivo, reformaram os Srs. Felix Theiss, da Fazenda Municipal e Dr. Orlando Gomes, da Diretoria de Obras Públicas.

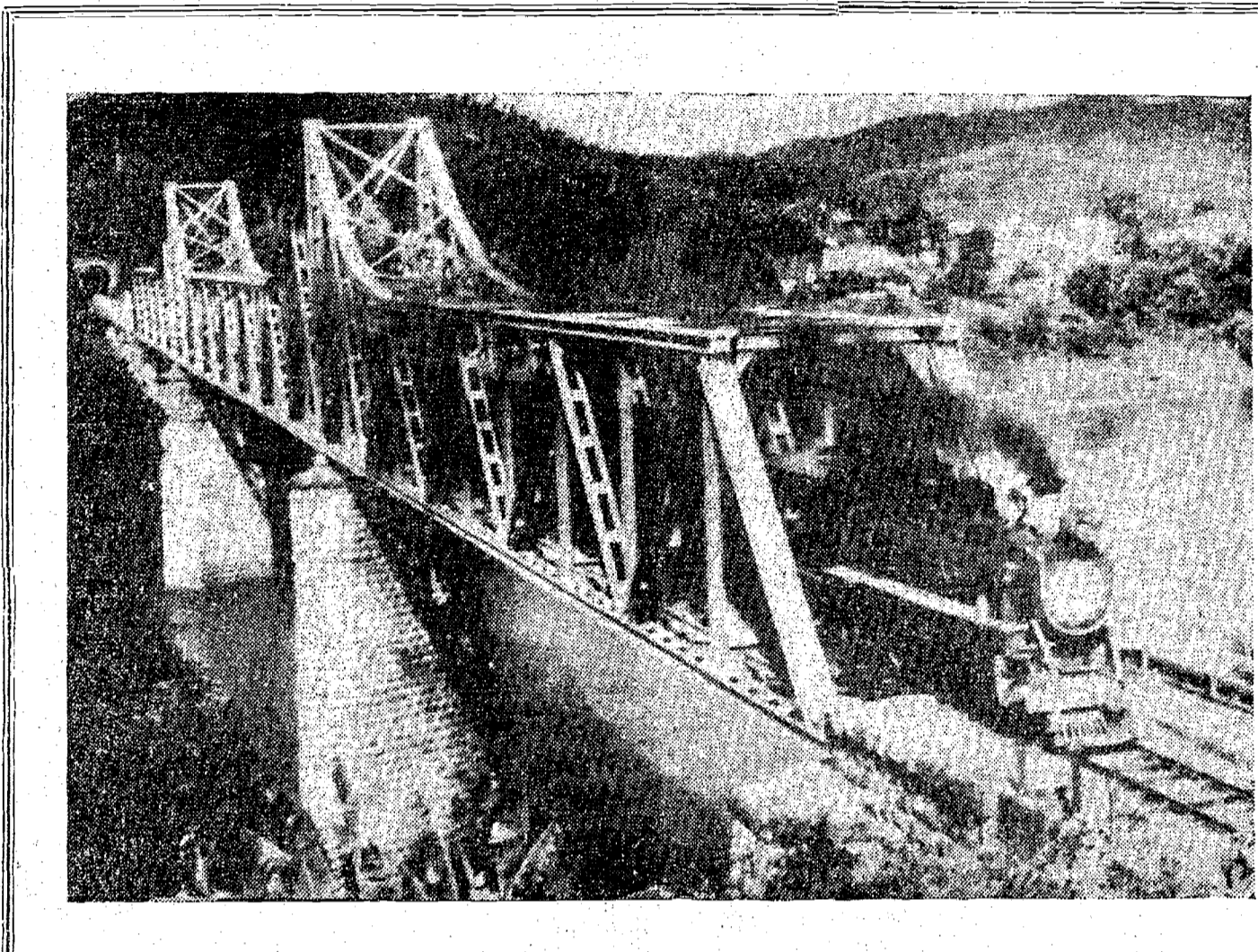

Durante quase um século ele foi um instrumento vivo e atuante na economia do Vale. Sua passagem fazia as crianças pararem e seu apito corava os ares fazendo melodia à beira dos riachos. N'ele se inspiraram diversas comunidades para desenvolver idéias e empreendimentos.

Agora, o progresso o venceu.

Hoje não ouviremos mais, nem o seu apito, nem o seu “tchee, tchee” bravo.

Ficará em cada curva uma saudade, em cada olhar uma lágrima.

Vai nos fazer muita falta esse trem amigo.
(Completo histórico na 8ª página)

TEME A CHINA

WASHINGTON (UPI) — O Senador democrata Alan Cranston declarou ontem que há muitos “sinais inequívocos” de que a China considera as operações norte-americanas no Laos e no Camboja “como ameaças crescentes à sua própria segurança”.

Após citar uma série de despachos das agências noticiosas que, disse, indicam que a política dos Estados Unidos “poderia fazer a China entrar em guerra conosco no Sudeste Asiático”, afirmou: “Peço a Deus, para que o governo não repita o nosso erro terrível de ir muito longe na Coreia indo muito longe no Laos e no Vietname para desembocar em outro confronto com a China”.

Acrescentou que a incerteza chinesa sobre as intenções do governo norte-americano no Laos, assim como as versões de uma possível invasão no Vietname do Norte pelas forças do sul representam uma ameaça implícita à China.

“A margem da ideologia, qualquer país, comunista ou capitalista, ditatorial ou democrático, lutará se achar que o seu território está ameaçado”, concluiu.

CLASSE DE 1951 TERÁ FESTA DE DESPEDIDA NO 1º./23º. R. I.

O 1º/23º Regimento de Infantaria na próxima terça-feira, às 9 horas, estará promovendo a solenidade para o licenciamento dos convocados da classe de 1951 e incorporação dos conscritos da classe de 1952.

Da primeira parte do programa elaborado para o ato, constam recepção às autoridades e convidados; entrega de diplomas e tro-

féus; entrega dos certificados pelos padrinhos ou madrinhas; palavras de despedida do Coronel Jacinto de Carvalho Braga, Comandante do “Sentinela do Vale”; canto do Hino Nacional e desfile dos reservistas.

Já na segunda parte do programa, haverá uma série de atos de recepção aos novos conscritos.

CONVITE
“Os portões do 1º/23º Regimento de Infantaria estarão abertos, na próxima terça-feira para receber a todos, que comparecerem a uma festa de conragamento entre militares e civis”.

A nota, foi distribuída ontem a CIDADE DE BLUMENAU, pelo Tenente Salvador Pereira, Oficial de Relações Públicas do Batalhão.

CONSTRUÇÃO NAVAL

SUNAMAM ganha empréstimo

LONDRES (UPI) — Um sindicato de bancos da Inglaterra, concedeu ontem um empréstimo de 10 milhões de libras (Cr\$ 12,7 milhões) para os estaleiros brasileiros, segundo anunciou ontem o “Hambros Bank”.

Os bancos negociaram com a Superintendência Nacional da Marinha Mercante do Brasil (SUNAMAM). O empréstimo tem a garantia do Departamento de Garantia de Créditos de Exportação e se destina a compras de equipamentos de firmas britânicas para serem instalados em navios de construção brasileira.

Samy Colin, presidente da Companhia Metropolitana de

Crédito do Rio de Janeiro, representante do “Banco Hambros” no Brasil, organizou um consórcio que já levantou 21 milhões de dólares para a SUNAMAM.

O Conselho Britânico de Equipamentos Marítimos acolheu com satisfação a perspectiva de maiores negócios com o Brasil. Os estaleiros brasileiros construirão grande variedade de navios. O diretor do Conselho, Donald Maxwell, disse que “a construção naval no Brasil deu um passo adiante, pois agora a produção será mais variada. O empréstimo significa que o Brasil terá, agora, uma maior escolha de fornecedores.”

Sasse ocuparia uma secretaria

Notícia procedente de Florianópolis dá conta de que o Vereador Victor Fernando Sasse, de Blumenau, participaria da administração do Sr. Colombo Sales, ocupando a Secretaria de Estado, a convite do Governador que tomará posse na próxima segunda-feira. Esta notícia ainda carece de confirmação.

INPS e Assistência Médica

SOB este título, o jornal “A Notícia” de Joinville, publicou ontem editorial, que achamos oportuno transcrever, e cujo teor é o seguinte:

NORMAS fixadas pelo INPS na questão do atendimento médico aos contribuintes de previdência social estão desencadeando uma espécie de crise, problema em que a parte mais atingida é justamente a dos beneficiários. A medida, sabe-se, tem guarida em providência de dimensão geral, estribando-se na necessidade de disciplinamento do serviço de assistência médica. É parte, sabe-se, de um conjunto de diretrizes em que tudo gira em torno da capacidade econômico-financeira do órgão, ângulo em que honorários médicos, despesas hospitalares, custos e números de consultas, etc., são o objeto principal, no atual esforço do organismo previdenciário em alcançar condições de funcionalidade real, embasada nas

disponibilidades próprias, busca válida do equilíbrio desejável. Não se deve, pelo complexo da matéria que a assistência e a previdência social encarnam, analisar a questão sob um único ponto-de-vista, pois o assunto tem feições que vão desde o atendimento devido à capacidade de recursos, seguindo caminhos que levam a conclusões desconcertantes, isto já na simplória comparação entre o valor matemático da contribuição de oito por cento da grande maioria assalariada do País, os custos de uma assistência médica em nível real e o ônus representado pela aposentadoria e pensão, soma de meios em que se vê facilmente a dificuldade.

CONTUDO, a situação atual da assistência médica proporcionada pelo INPS aos seus contribuintes e beneficiários, se calçada num quadro geral que aos mais esclarecidos não é lícito desconhecer, apresenta o

grande inconveniente de insatisfazer médicos e contribuintes, além de indispor o próprio órgão. Não se discute, é verdade, as dificuldades do órgão, pois a olho nu é flagrante a luta. Mas se pode e deve discutir, cremos, a contumácia de tal medida, seja por atingir a classe médica, cuja maioria não merece as limitações impostas ao exercício e à prática da medicina, seja por prejudicar justamente a razão de ser da própria assistência e previdência social, o trabalhador, o contribuinte, os seus dependentes, inocentes que nas restrições estabelecidas ao setor sofrem situações lamentáveis. A onda de reclamações que chega até nós, acreditamos, comporta levantar a questão, na esperança de que o caso seja reexaminado, amenizado, para que amanhã coisa pior não venha a acontecer, já que dia a dia cresce a legião dos insatisfeitos e o INPS precisa conciliar as suas dificuldades com as suas obrigações.

EGITO ESTÁ CONSCIENTE DO PODERIO ISRAELENSE

CAIRO (UPI) — O jornal semi-oficial “Al Ahram” disse ontem que o Egito deverá travar uma das batalhas mais cruentas da história se tentar cruzar o Canal de Suez para atacar o território da Península do Sinai ocupada por Israel.

Artigo firmado pelo diretor da influente publicação, Mohamed Heikal, acrescenta que os obstáculos à invasão

procedem não só do canal e das características topográficas da Península do Sinai, como também do imenso arsenal acumulado por Israel.

Heikal afirma que o alto comando jairúco só mantém forças de “segurança interna” na fronteira jordaniana e uma brigada no setor sírio, mas que no longo de Suez concentrou duas divisões mecanizadas de infantaria, com 35.000 ho-

mens. uma brigada de comandos transportados por 70 helicópteros, com um total de 3.000 combatentes, cem caças e bombardeiros e 800 mil peças de artilharia pesada.

Outro jornal caireno, “Al Akhbar”, opinou ontem que não haverá esperança de solução para o Oriente-Médio se os Estados Unidos não persuadirem Israel de que deve abranger todo o território árabe ocupado.

Domingo
é dia
de
Parque
visite
VALE
DO
SOL
Parque
Cemi
Parque

**FAMÍLIA
DESCANSO
PASSAROS
FLORES
NATUREZA
SAÚDE
CRIANÇAS
ALEGRIA
LAGOS
BOSQUE
PAZ**

Vida Social

(por Miriam Tonet)

HOJE ESTÃO FAZENDO ANOS:

Dr. Ivo Olinger, integrante da equipe médica do "Hospital Universitário"; Jovem Otávio Greuel, filho do conceituado advogado Werner Greuel e de sua exma. esposa Ilka Greuel; Cléia Miranda Correia, filha do casal Mário-Edir Correia.

Aos aniversariantes, as felicitações da



ROTEIRO DA CIDADE

SUPER-MERCADO KOFFKE

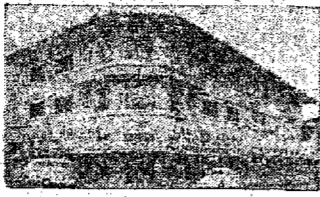

Tudo para o seu lar — Funciona diariamente das 7 horas da manhã às 7 horas da noite — Aos sábados atende até às 5 horas da tarde Rua 15 de Novembro, 55 — Telefone: 22-1035.

Casa Peiter

Confeções masculina e feminina — Artigos de cama e mesa — Tapeçaria — Últimos lançamentos da moda — Três endereços à Rua 15 de Novembro: 519, 553 e 643. — Estabelecimento filiado ao "Diner's", "Cartão Bradesco" e "SateL - Cheque".

CONTINENTAL

(CHURRASCARIA e BAR)

Tradicional estabelecimento sob a direção do seu proprietário, Sr. Rodolfo Sasse. Local bastante frequentado pelos bons "gourmets". — Chopp da "Antarctica". — Não funciona às segundas-feiras. Rua 7 de Setembro, nº 560 — Telefone: 22-0834.

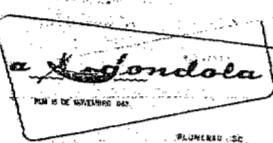

Loja especializada nos fins de semana — Lançamentos da moda feminina. — Ao lado da torre da Igreja Matriz. Telefone: 22-1286



Venda de passagens aéreas e marítimas para qualquer parte do País e do exterior. — Excursões e passeios. — Agência filiada à IATA — Alameda Rio Branco, nº 165 — Telefone: 22-1363.

W. BREITKOPF & CIA. LTDA.

Veículos novos da linha "Dodge" — Postos de abastecimento — Oficina mecânica especializada — Veículos usados. — Rua Itajaí nº 682 — Telefone: 22-1238.

REVENDEDOR



CHRYSLER



RELOJOARIA SCHWABE de Oswaldo Schwabe — A mais moderna e mais bem aparelhada da cidade — Artigos finos para presentes — Joias e finos cristais — Ótica especializada — Rua 15 de Novembro, 770 — Telefone: 22-1461



OPTICA HEUSI

(O caminho certo da boa visão) — Competente seção de ótica — Artigos de cine-foto — Fotocópias eletrônicas — Ao lado da torre da Igreja Matriz

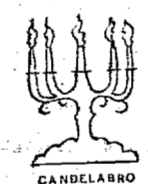

CANDELABRO

Ambiente informal e agradável para o seu almoço ou jantar — Ponto de "drinks" e aperitivos — Música ao vivo — Aos sábados "Feijoada à Candelabro". — Rua Nereu Ramos, 11 — Tel.: 22-0295



LOJAS HERING

Vestidos — Roupas para cavalheiros — Malhas "Hering" para todos os esportes — Camisas e lingerie "Mafisa" — Artigos para bebês e crianças — Feijudos — Guarnições de mesa — Cristais "Hering" — Atendimento pelo serviço de reembolso aéreo, postal e rodoviário. — Associação do "Diner's Club", "Cartão Bradesco" e "Carte Blanche". Rua 15 de Novembro, 759 — Telefones: 22-0277 e 22-0413



CASA HUSADEL

Finos artigos de cristal — Joias — Artigos para presentes — "Souvenirs" de Blumenau — Filial ao "Diner's Club", "Cartão Bradesco", "Cartão Azul" (Banco Mercantil de São Paulo) e "Cheque-Ouro" (Banco do Brasil). Rua 15 de Novembro, nº 801 — Telefone: 22-0441.



TIPOGRAFIA CENTENÁRIO

Impressos em geral — Material escolar e de escritório — Brinquedos — Artigos para presentes. — Rua 15 de Novembro, nº 1422 — Telefone: 22-0932

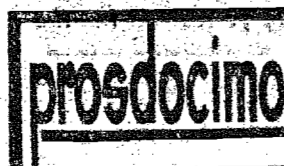

Artigos domésticos — Móveis — Brinquedos — Televisores — Confeções para damas e cavalheiros — Artigos de caça e pesca. — ...Prossiga Preferindo PRODOCIMO



Passes horas agradáveis no "Clube da Colina". Restaurante sob a direção do Sr. Harry Schulze — Salão para festas — Canchas de bola e bocha — "Stand" de tiro ao alvo. Telefone: 22-0947.



Lançamentos e novidades em tecidos — Roupas esportivas — Malhas — Trajes para a praia — Rua 15 de Novembro, nº 701 — Telefone: 22-1814



CASA FLAMINGO LTDA.

A casa das toalhas

O maior e mais variado sortimento dos afamados produtos textéis do Vale do Itajaí.

Filial ao "Diner's", "Cartão Bradesco" e "SateL-Cheque". — Rua 15 de Novembro, 387 — Telefone: 22-0619

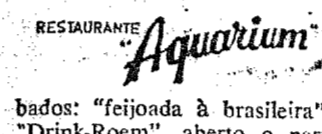

RESTAURANTE "Aquarium" — Ambiente de classe — Salão de chá para festas e banquetes — "Menú" internacional — Aos Sábados: "Feijoada à Brasileira" — Anexo funciona o "Drink-Room", aberto a partir das 18 horas — Rua 15 de Novembro.



RESTAURANTE E CERVEJARIA

Pratos da cozinha alemã — Jardim ao ar livre — Músicas típicas — Ponto ideal de "bate-papo" — Chopp exclusivo da "Brahma" — Alameda Rio Branco, 165 — Telefone: 22-1363

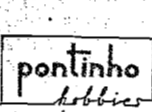

Seu filho vai adorar e você também MATCHBOX SUPERFAST — a pista de corridas do momento — grande novidade. — P. HOBBIES — R. 15 de Novembro, 681 — Blumenau



A MALHA DO HOMEM



FROHSINN

O restaurante predileto dos turistas — Local panorâmico, com pista de dança e músicas típicas todas as noites — Cardápio de classe — Aberto a partir das 11 horas. — MORRO DO AIPIM — Telefone: 22-0552



Tradição e Qualidade em Artigos de Malha



Arte e Artesanato "barriga-verde" — Rua 15 de Novembro 1176

CASA WILLY SIEVERT

Artigos para damas e cavalheiros — Brinquedos e finos presentes — Material de cine-foto — Cortinas — Rádio's e rádios portáteis — As últimas novidades em discos. — Rua 15 de Novembro, nº 1526 — FONES: 22-0256 e 22-0245

ADOLFO

(BAR — CHURRASCARIA — RESTAURANTE) — Especialidades da casa: pelete — costela — lombo de porco — frango ao espino — filé de peixe — camarão e "aquêle" T-Bone Steak — Ambiente de amigos para o "bate-papo" — "Chopp" em caneco. — RUA 7 DE SETEMBRO, 860 — TELEFONE: 22-1249



TOALHAS ARTEX

A MODA EM TOALHA

MY LAI: NEGOU AS ACUSAÇÕES

FORT BENNING, Geórgia 11 (UPI) — As duas figuras centrais da chacina de civis na aldeia sul-vietnamita de My Lai enfrentaram-se ontem na sala de um tribunal militar de Fort Benning, quando o Capitão Ernest Medina desmentiu haver ordenado "matar ou consumir vietnamitas" ao Tenente William Calley, que está sendo julgado sob a acusação de ter cometido ou ordenado 102 homicídios desnecessariamente. O testemunho contradisse diretamente o ponto essencial da argumentação defensiva de Calley, de que apenas cumprira ordens explícitas de Medina quando ele e seus homens mataram aldeões que estorvavam um avanço militar norte-americano no setor, no dia 16 de março de 1968. Medina, que foi acusado da morte de 102 pessoas a propósito da operação, e que deverá ser submetido posteriormente a processo militar, declarou-se estupefato quando sou-



Propriedade de A NOTICIA S/A

Empresa Jornalística

Direção, Redação e Escritório: Rua Namy Deek, 175 — Telefone — 22-1952 — Blumenau - SC.

DIREÇÃO Arinor Frühstück Dir. Administrativo Geral Nagel M. de Mello Dir. Admin. Regional Nerval Pereira Diretor de Redação Realy Silveira Diretor Técnico

Nelson Tomelli Assistente

REDAÇÃO Horácio A. Braun Redator Edegar Anuseck Redator Esportivo

Correspondentes

FLORIANÓPOLIS Osmar A. Teixeira SÃO BENTO DO SUL Arno Fendrich S.FRANCISCO DO SUL Amilton de Aguiar

GUARAMIRIM Esidio C. Penxer CAMPO ALEGRE Lauro Schwarz CORUBA Ernesto F. Blunk ITAJAÍ

Dr. Everaldo Blodbeck Dr. Manoel A. Pereira TIMBÓ Sr. Gerold Ziekuhr PRESIDENTE GETÓLIO Arno Schuenke

SUCURSAL BRUSQUE Rua Ruf Barbosa, 35 Caixa Postal 135

Representantes

EXCLUSIVOS SITRAL

Rio de Janeiro: Av. Beira Mar, 408 — Grupo 606 e 607 — Fone 222-9204 SÃO PAULO: Rua Seminário, 199 - 2º andar — conj. 22 — Fone 34-9853 BELO HORIZONTE: Rua Tufis, 207 — S/503 RECIFE: Rua Nova, 225 - 6º and. — S/612 — Fone 4-4554

PCRTO ALEGRE: PRO-PAL LTDA. — Rua Cel Vicente, 456-2º andar — Caixa Postal, 2.390.

Nº do Dia Cr\$ 0,30 Nº Atrasado Cr\$ 0,40 Ass. Anual Cr\$ 60,00 Assin. Sem. Cr\$ 40,00

UTILIDADE PÚBLICA

Rádio Patrulha 22-1006 Corpo de Bombeiros 22-1111 Delegacia de Polícia 22-0031 Guarda Noturna 22-1004 Guarda de Trânsito 22-0031 Fórum 22-0740 Ministério do Trabalho 22-0835 Prefeitura 22-0444 23º R.I. 22-1637 CELESC 22-1411 22-1632 SAMAB 22-1743

HOSPITAIS E ATENDIMENTOS

Hospital Sta. Catarina 22-1444 Hospital Sta. Antonio 22-0011 Hospital Sta. Isabel 22-0568 I.N.P.S. e S.P.A. 22-1677

TÁXIS ALUGUEL

Praça Victor Konder 22-1301 Al. Rio Branco 22-0338, 22-0323, 22-0345 Praça Hercílio Luz 22-0340 Dr. Blumenau 22-0336 22-0327 Ângelo Dias 22-0260 Rua 15 de Novembro 22-0347 R. Pe. Jacobs (Matriz) 22-0261 R. Pe. Jacobs (Rodov.) 22-0573 Cine Blumenau 22-0347 Rua São Paulo, no 3196 (WURGES) 22-0834 R. Bahia (Ponte do Salto) 22-1441

TELEFONICA

Informações 102 Ligações Interurbanas 101 Reclamações 10

CERÂMICA UNIÃO

de BENTO ARAGÃO & CIA.

Tijólos furados de todos os tipos, pisos de vários tamanhos, grande produção. Fábrica em Canelinha. Escr. Fpolis, Fernando Machado, 22 Fone: 2055.

Brasil defenderá na ONU amparo à política de freles

RIO (AJB) — O Brasil iniciará gestões diplomáticas arduas junto aos países membros da Conferência das Nações Unidas para o Comércio e o Desenvolvimento (UNCTAD), no sentido de evitar a aprovação do projeto de transporte internacional combinado, proposto por grupos armadores escandinavos à Organização Marítima Consultiva Intergovernamental (IMCO.)

Trabalhando em conjunto com o Itamarati, a Superintendência Nacional de Marinha Mercante (SUNAMAM) denunciou a ameaça que o projeto representa para todos os países que procuram melhorar a sua participação na receita de fretes. Segundo consta, os Estados Unidos apoiam o movimento brasileiro.

O projeto em questão foi apresentado discretamente à Organização Marítima Consultiva Intergovernamental (IM-

CO), numa reunião realizada em Genebra, no dia 17 de novembro do ano passado, por um grupo de países europeus, destacando-se os escandinavos. Mais tarde, houve outra reunião, em Londres, e o assunto veio à tona com o veto formulado em conjunto pelo Brasil, Estados Unidos e um pequeno país africano. Ficou patente que a idéia dos escandinavos, insinuando a figura do operador de transporte combinado, intermediário entre o usuário e o transportador, antiqüiará todo e qualquer esforço dos países em desenvolvimento na expansão das suas frotas mercantes, para maior receita de fretes, na defesa dos seus interesses nacionais.

Trata-se de uma reformulação que encerra manobra política e comercial, pressionando uma liberdade internacional de contratação e de operações de transporte, que parte daí para assegurar ao operador o controle das cargas. Essas ma-

nobra contraria as legislações e diretrizes de todos os países que adotam o protecionismo governamental através de reservas de carga para a frota mercante nacional.

Portanto, o projeto afetaria a política brasileira de transportes, bem como os interesses dos armadores, em todos os setores, inclusive, na movimentação em território nacional das cargas destinadas ao exterior, ainda que o Brasil não tenha aderido à convenção.

O esforço do Itamarati é no sentido de despertar o interesse mundial para a discussão do assunto e forçar o seu debate no âmbito da conferência das Nações Unidas para o comércio e o desenvolvimento, onde o Brasil possui prestígio bastante para anular qualquer tentativa imperialista.

CREMER S.A.
PRODUTOS TÊXTEIS E CIRÚRGICOS
(Sociedade de Capital Aberto/
GEMERC-R/89/4549)
C.G.C.M.F. nº 82.641.325/001
ASSEMBLEIA GERAL ORDINÁRIA

CONVOCAÇÃO

São convidados os senhores acionistas desta sociedade para a assembleia geral ordinária, a realizar-se às 9 (nove) horas do dia 28 (vinte e oito) de abril do corrente ano, em uma das salas do Teatro "Carlos Gomes", em Blumenau, a fim de deliberarem sobre a seguinte:

ORDEM DO DIA

- 1º — Exame e apreciação do relatório, atos e contas da diretoria, relativos ao exercício encerrado em 31 de dezembro de 1970, e respectivo parecer do conselho fiscal.
 - 2º — Eleição dos membros da diretoria para o triênio 1971/74.
 - 3º — Eleição dos membros do conselho fiscal e seus suplentes, com fixação dos honorários respectivos.
 - 4º — Assuntos gerais de interesse social.
- Blumenau, 11 de março de 1971.
H. SCHRADER — Dir. Presidente

C.E.A. - CENTRO DE ESTUDOS AVANÇADOS LTDA.

Rua Namy Deeké, 175 — 1º andar — conj. 101 — BLUMENAU



INFORMA QUE ESTÃO ABERTAS AS MATRÍCULAS PARA OS CURSOS.
PRÉ-VESTIBULAR MEDICINA E ENGENHARIA — Início dia 15.03.71
AUDIO VISUAL ELETRÔNICO DE INGLÊS — Início dia 15.03.71
MADUREZA 1ª e 2ª CICLOS — Início dia 10.03.71

Informações e matricular poderá o ser obtidas no endereço acima.
E LEMBRE-SE QUE O C.E.A. É A

"DINÂMICA DO FUTURO NO ENSINO DO PRESENTE"

RADIO BLUMENAU E CRISTAIS HERING

BACH, CHOPIN, BEETHOVEN
VOCE TERÁ AGORA UM ENCONTRO SEMANAL COM ELES...
FESTIVAL DE MÚSICA ERUDITA
SABADOS — 17,30 h.

1ª. Competição Estadual de Motonáutica vai homenagear personalidades de SC

Homenageando o Contra Almirante Heijk Maques Caminha, Governador Ivo Silveira e Governador eleito Colombo Machado Salles, o Departamento Autônomo de Turismo, e o «Veículos da Ilha de Santa Catarina», promoverão hoje e amanhã a 1ª Competição Estadual de Motonáutica.

A programação é a seguinte:

HOMENAGEM AO CONTRA ALMIRANTE HEIJK MARQUES CAMINHA

HOJE: 14,30 horas — Regata a vela para as classes «charpie» e «lightning» e prancha — apresentação de barcos de oceano; 23,00 horas — Desfile de «Misses e Rainhas» e Coração do RAINHA DO ATLANTICO CATARINENSE

HOMENAGEM AO GOVERNADOR IVO SILVEIRA

AMANHÃ: 8,30 horas — Provas de motonáutica

1ª prova — motos de 18 a 25 hp.

2ª prova — motos de 33 a 40 hp.

3ª prova — motores de 55 a 65 hp.

4ª prova — força livre, dividida em duas categorias: embarcações maiores de 5 m; e menores de 5 m;

HOMENAGEM AO GOVERNADOR ELEITO COLOMBO M. SALLES
10,00 horas — Show de esqui aquático;
12,30 horas — Desfile de todas as embarcações participantes, com desfile do RAINHA DO ATLANTICO CATARINENSE;
13,00 horas — Almoço de confraternização com entrega de prêmios.

SISMO NO JAPÃO

TÓQUIO, 12 (UPI) — Um fraco tremor de terra sacudiu hoje a região centro-norte do Japão, incluindo Tóquio, mas sem causar vítimas ou danos.

O Serviço de Meteorologia disse que o tremor, ocorrido às 05.10 horas (17.10 de quinta-feira em Brasília), atingiu dois pontos na escala japonesa de sete.

O epicentro do tremor esteve 70 quilômetros a oeste de Tóquio, a 120 quilômetros de profundidade.

EDITAL DE PRAÇA

O DOUTOR CALIXTRATO ANTÔNIO FERREIRA DA CUNHA, JUIZ SUBSTITUTO EM EXERCÍCIO NA COMARCA DE TIMBÓ, ESTADO DE SANTA CATARINA, na forma da lei, etc.:

FAZ SABER, a quem interessar possa, que perante este Juízo, correm seus trâmites legais, os autos de ação executiva, movida por Artur Fiamoncini contra ALVIN KLITZKE, e atendendo o mais que dos autos consta, por despacho proferido, foi determinado a venda em hasta pública, dos seguintes bens:

- 1) Dois cavalos, avaliados em Cr\$ 900,00 (novecentos cruzeiros);
- 2) quatro terrenos Cr\$ 820,00 (oitocentos e oitenta cruzeiros);
- 3) um touro — Cr\$ 450,000 (quatrocentos e cinquenta cruzeiros);
- 4) um touro Cr\$ 500,00 (quatrocentos e cinquenta cruzeiros);
- 5) uma carroça Cr\$ 250,00 (duzentos e cinquenta cruzeiros);
- 6) um cortador de trato c/motor Cr\$ 250,00 (duzentos e cinquenta cruzeiros);
- 7) um galpão Cr\$ 2.000,00 (dois mil cruzeiros), que se realizará, neste Juízo, no dia 25 (vinte e cinco) de março p. vindouro, às 10,00 horas, do ano em curso.

E para que cheguem ao conhecimento de todos os interessados, foi expedido o presente edital, que será afixado no lugar de costume deste Juízo, e publicado na forma da lei. Dado e passado nesta cidade de Timbó, aos cinco dias do mês de março do ano de mil novecentos e setenta e um. Eu, Editha Kopsch, escrevi o datilografado.

CALIXTRATO ANTÔNIO FERREIRA DA CUNHA
Juiz de Direito Substituto

Cooperativa de Crédito "Organizações Hering" Ltda.

Certif. Autoriz. do Banco Central do Brasil nº 176
CGCMF — 82639451
— 3.243 Associados —

ASSEMBLEIA GERAL ORDINÁRIA

CONVOCAÇÃO

Ficam os Srs. associados da Cooperativa de Crédito "Organizações Hering" Ltda., convidados a se reunirem em assembleia geral ordinária a se realizar no dia 30 de março de 1.971, às 8 horas, em primeira convocação, às 9 horas, em segunda convocação, ou, em terceira convocação, às 10 horas, em sua sede social à rua Hermann Hering, 1.790, a fim de tratarem da seguinte:

- ORDEM DO DIA:**
- 1.) — Leitura, discussão e votação do balanço geral, demonstração da conta "Sobras e Perdas", relatório da diretoria, parecer do Conselho Fiscal e demais contas do exercício encerrado em 31 de dezembro de 1970;
 - 2.) — Destinação das Sobras verificadas no exercício;
 - 3.) — Eleição do Conselho Fiscal; e
 - 4.) — Assuntos de interesse da Cooperativa.

Blumenau, 08 de março de 1971.
IVO HERING — Presidente

IMPOSTO DE RENDA

É TEMPO DE DECLARAÇÃO
PRAZO PARA ENTREGA: 15-4-71
PARA QUEM AUFERIU EM 1970 RENDIMENTOS BRUTOS IGUAIS OU SUPERIORES a Cr\$ 10.000,00

Comercial Auto Peças Triângulo S. A.

REVENDEDORES FORD/WILLYS

OFICINA ALTAMENTE ESPECIALIZADA COM MECÂNICOS TREINADOS NA PRÓPRIA FÁBRICA, EQUIPAMENTOS ELETRÔNICOS PARA TESTES EM MOTORES.

PNEUS DE TÓDAS AS MARCAS
PEÇAS E ACESSÓRIOS EM GERAL
POSTO DE SERVIÇO "TEXACO"

Comercial Auto Peças TRIANGULO S.A.

Rua Gustavo Richard, 58 - CP 162 - Brusque. Telegrama - COPAL — Telefones: 1325 - Pôsto, 1326 - Oficina, 1327 - Peças, 1328 - Escritório.

FREDERICO JENSEN S/A

COMÉRCIO E INDÚSTRIA
CGC-MF Nº 82.648.718

ASSEMBLEIA GERAL ORDINÁRIA EDITAL DE CONVOCAÇÃO

Pelo presente ficam convidados os senhores acionistas desta sociedade, a se reunirem em assembleia geral ordinária, a realizar-se no dia 24 de Abril de 1971, às 15 horas na sede da Sociedade em Itoupava, a fim de deliberarem sobre a seguinte:

ORDEM DO DIA

- 1º — Aprovação do balanço e lucros e perdas referentes ao exercício de 1970.
- 2º — Eleição do conselho fiscal para o ano de 1971.
- 3º — Outros assuntos de interesses soc'ais.

Blumenau, em 8 de Março de 1971

Lucie Jensen
Diretora Vice Presidente
Harry Jensen
Diretor Gerente

AVISO

Acham-se à disposição dos senhores acionistas desta sociedade na sede social, os documentos a que se refere o artigo 99, do decreto lei nº 2.627, de 23 de Setembro de 1940.

Blumenau, em 8 de Março de 1971.

Lucie Jensen
Diretora Vice Presidente
Harry Jensen
Diretor Gerente

INDÚSTRIAS DE FÉCULA COMPANHIA LÖRENZ

CGMF — 82.639.543

ASSEMBLEIA GERAL ORDINÁRIA EDITAL DE CONVOCAÇÃO SOCIEDADE ANÔNIMA DE CAPITAL ABERTO GEMEC-R-70/42

Ficam convidados os srs. acionistas para a assembleia geral ordinária a realizar-se no dia 29 do corrente mês, com início às 16 horas, na sede social à rua São Paulo nº 3068, nesta cidade de Blumenau (SC), para deliberarem sobre a seguinte:

ORDEM DO DIA

- 1º — Apreciação, discussão e votação do relatório da Diretoria, balanço geral e conta de lucros e perdas, tudo relativo ao exercício social encerrado a 30.11.1970;
- 2º — Eleição do Conselho Fiscal;
- 3º — Eleição do Conselho Consultivo;
- 4º — Assuntos diversos de interesse da Sociedade.

AVISO — Acham-se à disposição dos senhores acionistas, na sede social à rua São Paulo nº 3068, nesta cidade, os documentos a que se refere o art. 99 da lei 2.627 de 26.9.40.

Blumenau (SC), 1º de Março de 1971.

PAULO SCHINDLER
Diretor Presidente

Para a Meia Estação

oferecemos o nosso grande e variado sortimento de tecidos, em grande moda:

DEVORÉ — JULLIARD — VERLNE "DENER" — FRANCON — PIQUET HELANCA — TEBACRON — CHATEL — LA ACRILICO,

bem como as últimas novidades em

VELUDO, sendo: Gouffree — Chenille — Estampado — Amarrado — liso e Cotelê (éste a partir de 13,50).

Os últimos lançamentos da Scala D'Oro e Sta. Constância;

GAZELE — GADRAZ — GAZAR.

Casa Willy Sievert S/A Com.

Rua 15 de Novembro nº 1526 — BLUMENAU

— Semanalmente altas novidades da moda! —

CASA DO AMERICANO S/A.

Mercado de Automóveis

C.G.C.M.F. — 82 649 492/001

RELATÓRIO DA DIRETORIA

Senhores Acionistas:

Mais uma vez temos a satisfação de oferecer ao seu esclarecido exame, o relatório das operações realizadas no exercício findo em 31.12.70, cumprindo assim a obrigação que nos é imposta por lei e pelos estatutos sociais.

As cifras do Balanço em referência, espelham a real situação da Sociedade, dispensando maiores comentários. Entretanto, permanecemos à inteira disposição dos senhores acionistas, para quaisquer esclarecimentos.

Blumenau, 15 de fevereiro de 1971.

ALFRED FRESHEL - Diretor Superintendente
HERBERT GEORG FABIAN - Diretor Gerente
VICTOR GERMER - Diretor Comercial

BALANÇO GERAL, ENCERRADO EM 31-12-1970

ATIVO	
DISPONIVEL	
Caixa e Bancos	50.818,56
REALIZÁVEL	
Duplicatas a Receber, Contas Correntes, Títulos a Receber, Mercadorias, Reserva Financ. General Motors S.A. e Cia. Catarinense, Empréstimos Compulsórios, Ações em Outras Firms, Depósitos p/Investimentos, Depósitos Debr. 157, Eletrobrás, Obrigações Reajustáveis, Bancos c/Vinculada FGTS, Financiadoras — Títulos a Receber	1.528.865,03
IMOBILIZADO	
Terrenos, Edifícios e Instalações, Máquinas e Equipamentos, Móveis e Utensílios, Autos em Serviço, Tradução Monetária do Ativo Imobilizado	1.082.358,98
RESULTADO PENDENTE	
Despesas Antecipadas ou a Vencer	9.170,00
COMPENSAÇÃO	
Empenhos — Contratos Seguros c/Fogo	906.550,00
Caução Diretoria, F.G.T.S. — não optantes, F.G.T.S. — Optantes, Títulos em Cobrança, Títulos Cauccionados, Títulos Avalizados, Títulos Descontados	808.274,78
	1.714.824,78
	Cr\$ 4.386.037,35

PASSIVO

EXIGIVEL	
Fornecedores, Ford-Willys do Brasil S.A., Saques Contra Títulos Cauccionados, Duplicatas Descontadas, Credores Vários, Ordenados Salários e Comissões a Pagar, Contribuições Sociais e Impostos a Recolher, Títulos a Pagar, Despesas Bancárias e de Financiamento a Pagar, Gratificações a Pagar	951.712,02
NAO EXIGIVEL	
Capital	1.040.000,00
Reservas, Fundos, Provisões, à Disposição da Assembleia	679.500,55
COMPENSAÇÃO	
Empenhos — Seguros Contratados c/Fogo	906.550,00
Garantia p/Tempo de Serviço — Não Optantes, Garantia p/Tempo de Serviço — Optantes, Ações Cauccionadas, Valores em Cobrança, Valores Cauccionados, Avais, Valores Descontados	808.274,78
	1.714.824,78
	Cr\$ 4.386.037,35

Blumenau, 31 de dezembro de 1970

ALFRED FRESHEL - Diretor Superintendente
HERBERT GEORG FABIAN - Diretor Gerente
VICTOR GERMER - Diretor Comercial
ROMEY STARKE - Téc. Cont. Reg. CRC. - SC. nº 5.240

DEMONSTRAÇÃO DA CONTA "LUCROS E PERDAS"

DÉBITO

Despesas, Fundos, Gratificações, à Disposição da Assembleia Geral

CRÉDITO

Mercadorias, Rendas Diversas, Reversão Fundo devedores Duidosos

Blumenau, 31 de dezembro de 1970

ALFRED FRESHEL - Diretor Superintendente
HERBERT GEORG FABIAN - Diretor Gerente
VICTOR GERMER - Diretor Comercial
ROMEY STARKE - Téc. Cont. Reg. CRC. - SC. nº 5.240

PARECER DO CONSELHO FISCAL

Os abaixo assinados, membros do Conselho Fiscal da CASA DO AMERICANO S/A - MERCADO DE AUTOMÓVEIS, especialmente reunidos para examinarem o Balanço e Contas do exercício findo em 31.12.70, depois de uma minuciosa verificação nos livros, contas e documentos da administração, e depois de inteirados de tudo pelos membros da Diretoria, presentes ao ato, são de parecer que o mesmo Balanço, demonstração da conta Lucros e Perdas, e Contas, apresentam total regularidade e exatidão, pelo que recomendam a sua aprovação à Assembleia Geral Ordinária.

Blumenau, 18 de fevereiro de 1971.

HERCILIO A.O. DEEKE
KLAUS ADELMANN
WILLI GUSTAV ROTTWEILER

A Cidade e a Notícia

REUNIÃO DA PROEB

Sob a presidência do Sr. Jorge Luiz Buchler, a Diretoria e o Conselho Deliberativo da Fundação Promotora de Exposições de Blumenau estiveram reunidos na tarde de ontem, tendo os Conselheiros aprovado o relatório das atividades referentes ao exercício de 1970.

Também foi aprovada na mesma oportunidade a Comissão que terá a incumbência de organizar a "Exposição Agro-Pecuária" de Blumenau (AGROPEC), a ser realizada no decorrer do segundo semestre deste ano.

A aludida Comissão ficou formada pelos Srs. Augusto Reichow (Presidente), Dieter Hering (Vice-Presidente), Felix Christiano Theiss (Secretário), Lothar Stein (Tesoureiro), Marcos Henrique Buchler (Vogal) e Lothar Schmidt (Vogal).

A Diretoria da PROEB sugeriu e os Conselheiros aprovaram ainda a elaboração de um "plano-piloto", com vistas aos futuros melhoramentos no Parque de Exposições, ficando estabelecida a realização de um concurso com prêmio ao autor do trabalho melhor classificado.

Os Engenheiros Rui Meyenberg, Egon Stein e Udo Socher tiveram os seus nomes indicados para tratarem dos detalhes preliminares do assunto.

Com referência ainda a AGROPEC, a Comissão encarregada de sua organização irá escolher nos próximos dias os nomes dos componentes das diversas Sub-Comissões que vão colaborar na realização do importante certame agro-pecuário.

EXEMPLO DE ORGANIZAÇÃO

Em entrevista concedida a imprensa em Brasília, o Ministro das Comunicações, Coronel Higinio Corsetti, comunicou a eliminação das franquias postais, a partir de 1º de janeiro de 1972.

Afirmou o titular da Pasta das Comunicações que "a própria Presidência da República terá cessada a franquia, e o Presidente Médici é o primeiro a apoiar a medida".

O Coronel Higinio Corsetti fez uma pequena análise dos progressos da Empresa Brasileira de Correios e Telégrafos, citando "como um dos poucos exemplos de organização e até mesmo de higiene, a Agência de Blumenau, a qual no seu entender precisa ser visitada pelos demais chefes de postos".

"Nos vamos mudar a mentalidade dos funcionários da ECT no que toca ao atendimento ao público. Vamos fazer sentir que o funcionário não está fazendo favor nenhum atendendo bem ao usuário. Temos 62.000 funcionários vamos promover para eles cursos de aperfeiçoamento e atualização dos novos métodos", declarou o Ministro das Comunicações.

Consoante já foi noticiado, as novas tarifas postais começarão a vigorar a 2 de abril, com aumento de mais de 300% sobre os atuais níveis, considerados muito baixos. A majoração, entretanto, não cobrirá o déficit que a ECT vem suportando, o que só seria alcançado com uma elevação da ordem de 78%.

CONVITE

Um vespertino carioca em sua edição de quarta-feira publicou a seguinte nota: "O Prefeito de Blumenau, Sr. Evelásio Vieira, convidou o Procurador Álvaro Americana para fazer uma série de conferências na Faculdade de Administração daquela cidade.

O Sr. Evelásio aproveitará sua atual estada no Rio para tratar de problemas ligados ao saneamento de uma delegacia fiscal na cidade catarinense.

BOM SERVIÇO & CRÍTICA

O Vereador Edgar Paulo Müller, da bancada da ARENA, falando na última reunião da Câmara Municipal, salientou o bom serviço que vem sendo executado pela CELESC em Itoupava Norte, onde está sendo instalado moderno e perfeito sistema de iluminação.

Elogiou também o serviço que o SAMAE realiza em Blumenau, o "que representa progresso", abrindo no entanto uma crítica referente ao fato deste órgão deixar completamente abandonadas as ruas onde efetuou trabalhos. O Vereador "arenista" manifestou também seu desejo para que a Itoupava Norte

conte em breve com a implantação de novos telefones.

Em aparte, o Vereador Victor Fernando Sasse agradeceu os elogios a CELESC, lembrando que o Chefe do Executivo não respondeu ainda o requerimento de sua autoria, onde a Câmara Municipal solicita informações sobre a instalação de telefones em Blumenau.

"SHOW" DA "SHELL"

Wilson Simonal e o "Trio Ternura" (devidamente escorados pelo conjunto de César Camargo Mariano e os "Simonais") fizeram vibrar a plateia que superlotou o "Carlos Gomes" na noite de quarta-feira, no "show" oferecido pela "Shell" em homenagem aos seus revendedores e aos blumenauenses.

Antes do espetáculo os revendedores e a imprensa foram recepcionados com um coquetel-buffet (à base de salgadinhos, whisky e stragonoff).

Dois recepcionistas (de um time de primeira que a "Shell" trouxe), colocavam na cabeça de cada convidado uma fita promocional do acontecimento, entretendo todo mundo na "onda da plantragem" na maior desinibição.

Anualmente "shows" desta natureza são realizados pela "Shell" em diversos pontos do Brasil, tendo Blumenau sido escolhida para a noite de quarta-feira em virtude da excelente posição que desfruta entre os revendedores de Santa Catarina.

A renda do espetáculo reverteu totalmente em favor das obras assistenciais da Municipalidade de Blumenau.

INÍCIO DE OPERAÇÕES

A "Empresa N.S. da Penha" ofereceu ontem um jantar nos salões da "Sociedade Harmonia-Lyria", em Joinville, comemorando o início das operações de sua nova frota de ônibus no trecho que liga a "Manchester Catarinense" a Curitiba.

Na mesma ocasião também foi festejada a abertura das rotas BR-101, totalmente asfaltadas, participando do acontecimento uma caravana de dirigentes e convidados daquela conceituada organização e transportes coletivos.

Na viagem de Curitiba a Joinville foi servido um coquetel a bordo de um dos confortáveis ônibus da "Empresa N.S. da Penha".

NOVA PILULA

Segundo notícia inserida no boletim "Impressões da Alemanha", distribuído a imprensa local por intermédio do Consulado da República Federal Alemã em Blumenau, pesquisadores da Clínica Universitária em Homburg (RFA), desenvolveram uma "pílula para antes". O Prof. Gert Heinen, que faz parte do grupo de investigações, designou esta pílula de profilática de uma das maiores novidades neste domínio.

Para evitar a concepção, basta tomar uma destas pílulas uma só vez antes das relações. A pílula foi desenvolvida num programa internacional do qual participaram, além de cientistas alemães, pesquisadores da Dinamarca, da Suécia e do Chile.

Ainda deve demorar algum tempo até a nova pílula ser lançada no comércio, porquanto até agora ainda sai demasiado cara.

ASSEMBLÉIA GERAL

A "S.R.D. Centenário", entidade pelo Sr. Valério José Steil, realizará amanhã, às 9 horas, em sua sede social, uma Assembléia Ordinária, consoante da ordem do dia o exame, discussão e aprovação das contas referentes ao exercício de 1970, eleição de membros do Conselho Deliberativo e assuntos de interesse geral.

O Conselho Deliberativo daquela agremiação é composto por 45 associados, sendo renovado 1/3 cada ano, de acordo com as disposições estatutárias.

São os seguintes os Conselheiros que terminam seu mandato este mês, cujas vagas serão preenchidas por reeleições ou pela eleição de novos membros: Osmar Benvenutti, Vítorio Pfiffer, Odeval Husadel, Carlos Kubr Filho, Onélio Cavaco, Willy Augusto Hochleitner, Frenor Leopoldino Pereira, Valdir Cunha, Hélio da Silva Fontanella, Felix Tomachitz, Alberto Zen, Gil Batschauer, Nélzio da Silva Fontanella, Vilmar Correia e Harry Topnio.

CAMPANHA DA AMIZADE

Os universitários de Florianópolis, através do DCE, seu órgão de representação maior, deram início a "Campanha da Amizade" em favor dos flagelados da cidade de Lauro Müller.

Integrados no espírito de solidariedade que bem identifica o povo catarinense, visam com este movimento e com a ajuda da população, minorar em parte as grandes perdas sofridas pela boa gente de Lauro Müller, em especial, a classe pobre daquela cidade.

CAIXAS POSTAIS

A Agência de Blumenau da Empresa Brasileira de Correios e Telégrafos, está procedendo a renovação e novas assinaturas de caixas-postais, custando as simples Cr\$ 20,00 e as duplas Cr\$ 30,00.

O prazo terminará depois de amanhã.

VICE-GOVERNADOR

Em reconhecimento ao brilhante trabalho desenvolvido pelo Dr. Jorge Konder Bornhausen na Vice-Governança do Estado, os seus amigos de Blumenau ofereceram-lhe um jantar ante-ontem nos salões do "Tabajara Tênis Clube".

A homenagem, significativa e por demais justa, contou com a presença de elevado número de pessoas, além de altas autoridades locais.

Falando em nome do Diretório Municipal da ARENA, o Dr. Hélio Reis Fausto cumprimentou o homenageado, afirmando que o Dr. Jorge Konder Bornhausen soube honrar o nome de Blumenau no importante cargo.

Também usou da palavra o Sr. Jorge Luiz Buchler, Presidente em Exercício do Sindicato da Indústria de Fiação e Tecelagem (entidade que coordenou a homenagem), ressaltando a atividade do jovem homem público, frente de tão honroso cargo.

Por último falou o Vice-Governador do Estado, que disse estar tranquilo nestes derradeiros dias de seu mandato, pois procurou cumprir com o seu dever durante estes quatro anos.

Hoje, em Florianópolis, a bancada da ARENA na Assembleia Legislativa prestará a sua homenagem ao Dr. Jorge Konder Bornhausen, oferecendo um "banquete no restaurante "Braseiro".

O Centro Catarinense de Administração de Pessoal acertou com a Superintendência do INPS em Santa Catarina, para o período de 31 de março a 30 de abril, um curso sobre "Interpretação da Previdência Social", destinado aos alunos do CECAP. O "bigodão" do Sr. Terêncio Bernardi está de luto. O seu "Fluminense" entrou no esquema do futebol à marcha-ré. O Núcleo Regional do SESI vai inaugurar depois de amanhã o Salão de Barbeiro localizado no Centro Social "Paul Werner". Prêgo do corte de cabelo: 80 centavos. O Grupo de Teatro Amador "John Kennedy" apresentará hoje à noite no "C.C. Tiro Testa Salto" a peça "Deus e o diabo no coração do homem". Tratando de assuntos ligados a AMVI, esteve ante-ontem nos Municípios de Vidal Ramos, Botuverá e Guabiruba o Dr. Edelmundo Naschweng, Secretário-Executivo daquela entidade. O Engenheiro Cleones Bastos, Secretário do PLAMEG, foi homenageado ante-ontem com um jantar oferecido por um grupo de empreiteiros no "Santa Catarina Country Club". Amanhã embarcará para os Estados Unidos, integrando uma delegação da nova turma de estagiários da Escola Superior de Guerra, que vai cursar este ano. Deverão ser concluídos na próxima semana os trabalhos de total reforma nas pistas de "bolão" da "S.R.E. Ipiranga". No dia 31 do corrente será eleita a sua nova Diretoria. Anunciado pela Banda "Turek", de Rio Negrinho, começa hoje na Capital do Estado o "III Festival Universitário da Cerveja". A cidade de Laguna faz novo carnaval neste fim de semana, homenageando o Governador eleito Colombo Machado Salles, que visita sua terra natal. Desfile escolar, missa em Ação de Graças e churrascada na Administração do Porto são outros acontecimentos do programa festivo.

Jornal de Brusque

JUNTA DE CONCILIAÇÃO E JULGAMENTO

Criada pelo decreto-lei nº 5.644 de 10 de dezembro de 1970 está sendo instalada em nossa cidade a Junta de Conciliação e Julgamento, velha aspiração dos meios empresariais e operários de nossa terra, subordinada que estava no mesmo órgão com sede em Blumenau.

A Junta de Conciliação e Julgamento de Brusque será instalada no segundo andar da Prefeitura Municipal onde funcionava a Associação Comercial e Industrial de Brusque.

JURISDIÇÃO DA JUNTA DE BRUSQUE

A Junta de Conciliação e Julgamento de Brusque terá jurisdição sobre os municípios de Vidal Ramos, Botuverá, Guabiruba, Nova Trento e São João Batista.

O órgão brusquense está subordinado diretamente ao Tribunal Regional do Trabalho, da quarta região com sede em Porto Alegre.

AUTORIDADES DA JUNTA EM BRUSQUE

Encontram-se em Brusque onde fixarão residência, os senhores, Dr. Marco Antônio P. da Silveira, com função de Chefe da Secretaria e Sílvio Barbosa Born, com a função de Oficial de Justiça.

Falando à reportagem do "Jornal de Brusque" o Dr. Marco Antônio P. da Silveira e Sílvio Barbosa Born, afirmaram que não tem fixada a data certa da inauguração, mas que até o dia 30 de março em curso, estará sendo inaugurada e dará início aos seus trabalhos no setor da Justiça Trabalhista em Brusque e municípios jurisdicionados.

RECEITA FEDERAL

O Pósto da Receita Federal em Brusque, comunica que serão ministrados cursos de formação de monitores nesta cidade, nos dias 22, 24 e 26 do corrente, em Guabiruba e Botuverá dia 17. As inscrições são feitas com o Assistente do NAOV e nas Prefeituras de Guabiruba e Botuverá.

PROF. ROSA DEIXA SRE DO SESI

O competente desportista Professor João Francisco da Rosa, que dirigiu com brilhantismo e muito gabarito o Serviço de Recreação e Esportes do Sesi, como Supervisor do serviço, em Santa Catarina, acaba de deixar aquela função e cargo, após ter dado tudo de si pelo sucesso das suas realizações.

A CORRESPONDÊNCIA RECEBIDA

Recebemos do Professor João Francisco da Rosa, correspondência neste sentido e cujo texto damos guardada integral: "Ao deixar a chefia do S.R.E. do Departamento Regional do Serviço Social da Indústria, e consequentemente o seu quadro de servidores, quero agradecer a V. Sra. o integral apoio e completa colaboração que me dispensou quando no exercício daquele cargo".

MEDITAÇÃO

"Quem poderá separar-me do amor de Jesus Cristo? A tribulação, a pobreza, o perigo do abandono? A perseguição, a espadada?" (São Paulo aos Romanos, Capítulo VIII, Versículo 35).

INSTANTÂNEOS

A SIMPÁTICA Associação Atlética Souza Cruz, com nova diretoria, tendo à Presidência de Honra, o senhor Otakar Adolfo Hagemann e Presidente o senhor Nelson Amâncio.

RECEBEMOS COMUNICAÇÃO da sua constituição, formalizada ainda nos cargos, de Vice Presidente, César Zabot e Maria Luiza Pinza, Tesoureiro Vilmar Hingst e Secretária Jovita Gonçalves de Oliveira.

PARA O CARGO de Diretor Social, sr. Daniel Cestari, para Diretor Esportivo Walter Zen e Diretor Cultural Adail Japy Lira.

DIRETORES Representantes, fábrica Norberto Diegoli, Escritório Elenagat Lorenz Freitas, seção técnica Almirão Backes.

CONSELHO FISCAL, efetivos: Anézio da Silva Vale, Cláudio Zimmermann, Ademir Vinoti, Suplentes, Dalva Krieger, Walter José Vesely e Alcides Estanislau Dal-senfer.

AOS NOVOS DIRIGENTES da A.A. Souza Cruz os cumprimentos e os votos de uma gestão profícua e objetiva.

Centrais Elétricas de Santa Catarina S.A. - CELESC SETOR BLUMENAU

A "CELESC" comunica aos senhores consumidores e ao público em geral que, SÁBADO e DOMINGO DIA 13 E 14 DE MARÇO CORRENTE, conforme discriminação abaixo, haverá falta de energia elétrica nas seguintes ruas e bicos adjacentes às mesmas. PARA MUDANÇA DE POSTES E REPAROS NAS LINHAS DE ALTA TENSÃO.

SABADO — DIA 13 — DESLIGADO DAS 7,30 AS 16,00 HORAS
RUA ALFREDO HERING
RUA CORONEL FEDERSEN
RUA SANTA CATARINA

DOMINGO — DIA 14 — DESLIGADO DAS 6,00 AS 12,00 HORAS
(A partir da firma Electro Aco Altona até o fim)

RUA BAIÁ — RUA CORONEL VIDAL RAMOS — RUA ALAGOAS — RUA RIO DE JANEIRO — RUA ALMIRANTE BARROSO — RUA THEODORO HOLTRUPP — RUA JOINVILLE — RUA ALMIRANTE TAMANDARÉ — RUA ANTONIO DA VEIGA.

CELESC — SETOR BLUMENAU, 12 DE MARÇO DE 1971

DIVISÃO DE ADMINISTRAÇÃO

EXIJA O SELO DE GARANTIA



QUALIDADE AO ALCANCE DE TODOS

"A boa educação da juventude é a prenda mais segura de felicidade de um Estado". Ovenskiern.

SEGUNDA-FEIRA estará em Brusque, para proferir importante palestra sobre Imposto de Renda Jurídica e Física, o Delegado da Receita Federal em Joinville, senhor João Pessoa Garcia.

NA AGENDA SOCIAL de hoje o "river" da senhora Erna Bueckmann, digna esposa do Dr. Erich Bueckmann, Diretor das Empresas Renaux.

A DISTINTA DAMA de nossa sociedade é muito benévola e relacionada aqui no "Bêco", motivando a passagem de seu aniversário os cumprimentos de suas amigas e familiares.

PARA O CONSELHO FISCAL do Clube Atlético Carlos Renaux foram eleitos os senhores Roland Renaut, Valdemar Schlosser e Adriano Schaefer, industriais de destaque em nossa sociedade. Todos aceitaram com prazer a indicação dos seus nomes nos quadros do "Vovô do Futebol Catarinense".

ANIVERSÁRIOS

FAZEM ANOS HOJE: Aniversária hoje a senhora Ruth Hoffman, digna esposa do senhor Alfredo Hoffman; Senhor Sérgio Walendowsky; Sr. Guilherme Boos; Sr. Tarcísio Schaefer e senhora Olga Schaefer.

Aos distintos aniversariantes as felicitações.

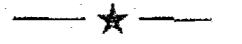

Campanha da Fraternidade:

RECONCILIAÇÃO DA CIÊNCIA E DA TÉCNICA COM O HOMEM

Muita gente assustada com a poluição do ar, Artigos, entrevistas, verbos e planos. A devastação das florestas aumenta a superfície de deserto na face da terra. Outro dia, um pesquisador fez o inventário das guerras no mundo com a estatística dos mortos.

Na primeira metade deste nosso século, aconteceram cento e dezesseite guerras que contaram mais de quarenta e dois milhões de pessoas mortas. Metade da população atual do Brasil.

Uma vez Jesus contemplou a cidade de Jerusalém e chorou. Seus filhos recusaram a reconciliação.

O cristão, ao refletir sobre a destruição de tantas vidas, não se sente impellido aos mesmos sentimentos? Eis o pecado dos nossos tempos: usar o universo, técnica e cientificamente, para armar a violência, para fomentar o ódio, para levantar muros que separam os homens entre si, para planejar a exploração de uns pelos outros, para semear a morte.

De fato, o homem, criado à imagem de Deus, recebeu a ordem de dominar a terra com tudo o que ela contém (cf. Gên. I, 26-27). Trata-se de designio de Deus. E ninguém pretente impedir a construção do mundo.

Todas as vitórias do gênero humano proclamam a grandeza de Deus criador (cf. Gaudium et Spes 34 (GS 34). Mas a ciência e a técnica ordenam-se ao bem de todos os homens. "O mundo deixa de ser um lugar de fraternidade verdadeira, quando o poder da humanidade, ameaça destruir o próprio gênero humano". (cf. GS 37).

Quando será que os administradores da ciência e da técnica entenderão que a finalidade do desenvolvimento é estar a serviço do ser humano?

Aumentar simplesmente a produção e o lucro ou ampliar o domínio sobre outras pessoas é profanar o universo, escravizando o ser humano (cf. GS 64).

Por isso, há interrogações muito sérias, desafiando o espírito de fraternidade e reconciliação dos cristãos. O desenvolvimento poderá continuar dependendo apenas do arbítrio de poucas pessoas (cf. GS 65).

Os esforços para suprimir as inúmeras diferenças econômico-sociais são realmente sinceros e eficazes? (cf. GS 66). A organização da sociedade, em escala nacional e internacional, respalda o plano de Deus que "destina a terra, com tudo o que ela contém para o uso de todos os homens e povos, de tal modo que os bens criados devem bastar a todos, com equidade, sob as normas da justiça, inseparável da caridade". (cf. GS 69).

Concluindo, não se insistirá jamais suficientemente, nesta verdade ensinada pelo Concílio: "Todo aquele que, obedecendo a Cristo, procura em primeiro lugar o Reino de Deus, encontrará em consequência, um amor mais forte e mais puro para ajudar todos os seus irmãos e realizar a obra da justiça inspirada pela caridade". (cf. GS 72).

SUCURSAL DE BRUSQUE
Avenida Cônsul Carlos Renaux — Ed. Murilo
FONE 1461 — C. P. 135

Tevelândia

INFORMA AS ATRAÇÕES DE HOJE NO CANAL 3

SABADO — 13.03.71
13:50 Padrão
13:55 Abertura
14:00 Poltrona 3
15:30 Amarel Neto o Reporter
16:15 Império
17:15 Capitão Meteoro
17:45 Em Busca de Novos Horizontes
18:00 Casey Jones
18:30 Stingray
19:00 A Próxima Atração
19:40 Tele Esporte
19:50 Tele Jornal Malhas Hering
20:15 Irmãos Coragem
21:40 Missão Impossível
22:40 Grande Cinema

VENTILADORES
20% de desconto à vista ou em 10 pagamentos sem acréscimo
Somente até dia 15
TEVELÂNDIA
DUAS LOJAS
BLUMENAU e RIO DO SUL

CINE BLUMENAU
HOJE dia 13 sábado às 19 e 21 horas
Verna Lis, Peter McNery, Gabriele Ferzetty
uma comédia a super "quentie"
MELHOR VIUVA QUE...
Technicolor — 14 anos
Irresistível... Bonita... Sensual... o tipo de mulher que todo homem adora! Mas essa irresistível mulher viveu a noite de núpcias mais curta de que se tem notícia! O que lhe teria acontecido?
MELHOR VIUVA QUE... uma comédia alegre que fará você passar duas horas despreocupado.
PROX. DOMINGO
INFERNO NA NORMANDIA

CINE BUSCH
HOJE dia 13 sábado às 19 e 21 horas
Howard Keel, Yvonne de Carlo, John Ireland em eletrizante ação num espetacular western!
PISTOLEIROS DO ARIZONA
Technicolor - Techniscope - 10 anos
O mais audacioso plano de guerra do Oeste selvagem!
Ele veio como espão, para capturar aquela cidade, sua mulher... e uma certa mulher!
PISTOLEIROS DO ARIZONA, muita ação e violência num filme como os fãs apreciam!
PROX. DOMINGO
COPA 70

CINE MOGK
HOJE — SABADO às 20 horas —
A CONDOR FILMES apresenta: Franco Franchi — Ciclo Ingressão e Fernando Sancho em —
"OS MAGNÍFICOS TOUREIROS"
(Eastmancolor)
Eles nunca pensaram que uma "simples" crivinha chamada "Marlujana" os transportasse para um mundo tão louco de aventuras! As incríveis aventuras de dois inavessos sicilianos que se dedicam ao "inocente" cultivo da "Marlujana" e acabam na Espanha às voltas com garotas, com traficantes.
DOMINGO —
VIVA DJANGO

FIQUE DE OLHO ANÚNCIOS CLASSIFICADOS

Maíra: apoio ao plano de alfabetização de adultos

O Sr. Edemar René Evers, Prefeito de Maíra, está aguardando resposta do ofício enviado ao Dr. AURELIO CARLOS REMOR, Diretor do Departamento Nacional de Obras e Saneamento, 14º DFOS — de Florianópolis, a fim de providenciar os es-

tudos de correção do leito-parte-do Rio da Lança, no centro da cidade, para poder providenciar aquilo que se refere às desapropriações e outras providências que se tornam necessárias, com a canalização do Rio do Lapa, ao lado do Mercado Munici-

pal, visando com isso dar nova tônica de atendimento ao intenso tráfico que dia a dia vem-se acentuando por cima da ponte muito antiga, bem como melhorar o aspecto urbanístico e natural de nossa cidade.

— Visando, única e exclusivamente, o aumento de produtividade no atendimento aos trabalhos, em benefício da comunidade, o alcaide matrense determinou ao setor do pessoal para aumentar em 2 (duas) horas diárias a etapa de trabalhos, aos servidores do setor de obras públicas municipais, pois além de melhorar o padrão de seus vencimentos os referidos estão, com todo o amor e carinho, equacionando os trabalhos, o que vem de encontro aos verdadeiros reclamos da população matrense.

MARÇO — tempo de construir. Ajude ainda mais sua comunidade.

— O Prefeito de Maíra vem dando todo o apoio e a restrita solidariedade, con-

jointamente com o Ilustre Coordenador Regional de Educação, ao Presidente do MOBRAF, em Maíra, Sr. Ermelino Becker Junior, a fim de que todas as pessoas que por motivos alheios à própria vontade não tiveram oportunidade de se alfabetizar o façam, agora, pois é intenção do Prefeito matrense, ao entregar seu govê, não exista, dentro do município, nenhuma pessoa sem o amparo escolar, de qualquer grau ou idade.

Nesse particular o Sr. Evers está regulamentando a Concessão de Bolsas de Estudo e o custeio de transportes, dos alunos economicamente necessitados, estudantes do Curso Básico II, dos Gímnios de nossa cidade, matriculados no 5º grau, para o corrente exercício.

— Semp e que lhe for possível ajude um cidadão a lembrar os bons momentos passados e faça uma criança sorrir. (Do Serviço de Relações Públicas da Prefeitura de Maíra).

Mais 12 mil quilômetros de estradas na Amazônia

RIO (AN) — O Ministro Costa Cavalcanti disse que cerca de 12 mil quilômetros de rodovias federais estão sendo implantadas na Amazônia. São estradas prioritárias no plano de ocupação e integração que o Governo Federal impul-

siona, objetivando o desenvolvimento econômico da região.

Indicadas nessas rodovias, os governos estaduais, territoriais e municipais da Amazônia, com a ajuda da SUDAM, oferecem, em suas unidades políticas estradas de utilização intermunicipal, muitas das quais asfaltadas de primeira categoria.

Segundo o Ministro do Interior desacom-se, entre as rodovias federais situadas na Amazônia Legal, as seguintes: BR-100 (Belém-Brasília), com 1.901 km; BR-156 (Macapá-Porto Velho), com 1.384 km; BR-317 (Brasília-Lábrea), com 879 km; BR-316 (Belém-Porto Velho), com 742 km; BR-165 (Cuiabá-Santarém), com 1.618 km; e Transamazônica, em sua primeira etapa, com 1.292 km, correspondentes ao trecho Porto Franco, no Maranhão, à Itaituba, no Pará.

O Ministro Costa Cavalcanti assinalou que as rodovias Transamazônica e Santarém-Cuiabá são as duas mais recentes medidas do Governo Federal na Amazônia. A primeira, vinda do Atlântico em direção ao Pacífico e a segunda, a partir do Centro-Sul. Ambas com o objetivo de conquistar e colonizar uma área superior à metade do território nacional.

Os fatores principais que induziram o Governo Federal a executar essas obras rodovárias de vulto estão revelados nos aspectos fisiográficos, demográficos, econômicos e sociais das duas regiões — friso o Ministro do Interior, De um lado, a Amazônia rica em recursos naturais e demograficamente vazia. De outro lado, o Nordeste, constituído, em grande maioria, por um sertão semi-árido, onde se agita uma população superior a 30 milhões de habitantes.

TERRENOS CASAS APARTAMENTOS
G. WERNER DOROW — Corretor de Imóveis.
Reg. CRECI — 2191
Rua 15 de Novembro, 415 — Sala 3.
Res. Rua Cel. Feddersen, 180.

AUTOMÓVEIS
VOLKSWAGEN 1600 — 4 ptas. 69
CORCEL STD E LUXO 4 portas 69
CORCEL 2 portas LUXO 69
SIMCA CHAMBORD 64
VENDO — TROCO — FINANCIAMENTO ATÉ 30 MESES
Tratar no PÔSTO GARAGE BLOHM
Rua Floriano Peixoto — Esquina com a 7 de Setembro — BLUMENAU.

ESCRITÓRIO CONTÁBIL AGOSTINI
Rua 15 de Novembro, 342 - S/14-15-16. — Fone: 22-0156 — Caixa Postal - 1122
BLUMENAU — Santa Catarina
Registro de Firmas — Escritas Fiscais — Contabilidade — Contratos — Distratos — Declaração de Imposto de Renda etc.
COM 10 ANOS DE EXPERIÊNCIA NO RAMO

GIGI AUTOMÓVEIS
Rua 7 de Setembro nº 517 — BLUMENAU
COMPRA PELO MELHOR PREÇO DA PRAÇA A VISTA — VENDE, TROCA E FINANCIA COM PEQUENA ENTRADA. RESTANTE EM SUAVES PRESTAÇÕES
Chevrolet Impala, azul metálico 1966-24x900,00
Volkswagen TL 1600 Verde O.K. 1971-24x600,00
Volkswagen Pérola 1966-24x360,00
Volkswagen Gelo 1966-24x300,00
Volkswagen Pérola 1965-24x300,00
Volkswagen Azul Turquesa 1964-24x240,00
Corcel G.T. Azul e Prêto Mod. 70 1969-24x600,00
Corcel Coupe branco e prêto Mod. 70 1969-24x500,00
Corcel Coupe Grená Luxo Mod. 70 1969-24x500,00
Corcel Coupe Verde Standar 1970-24x480,00
Simca Chambord Azul e Branca 1961-24x120,00
Dauphine Pérola 1964-24x150,00
Dauphine Gelo 1962-24x120,00
D.K.W. Gelo 1966-24x240,00
23 anos no comércio de automóveis. Posso conseguir qualquer tipo, cor, ano etc. que V.S. desejar pelo menor preço e condições.
VAI LÁ!

PONTO COMERCIAL
VENDE-SE em local privilegiado da Rua 15 de Novembro. Informações na Redação deste Jornal.

NEGÓCIO DE OCASIÃO
Casa nova de construção mixta perto da cidade. Aceita-se carro por conta.
Rua Lages, 167 Caixa D'Água Blumenau

ESTA AQUI A SUA GRANDE OPORTUNIDADE
AUTO VALE LTDA.
RUA 15 DE NOVEMBRO, 895 - FONE: 22-1059
CARRO ANO
1 CORCEL — 2 ptas. Luxo 69
1 CORCEL — 4 ptas. 69
1 VOLKSWAGEN 60
1 SIMCA 63
1 VOLKSWAGEN 64
1 VOLKSWAGEN 64
1 VOLKSWAGEN 67
1 VOLKSWAGEN 68
1 VOLKSWAGEN 68
1 AERO WILLYS 61
1 AERO WILLYS 64
1 GORD NI 65
1 GORD NI 65
1 DAUPHINE 61
FINANCIAMENTO DE 12 A 24 MESES
AUTO VALE EM BLUMENAU O MÁXIMO EM AUTOMÓVEIS

AUTO COPA "70" LTDA.
GARAGEM DE ESTACIONAMENTO — COMPRA E VENDA DE CARROS NOVOS E USADOS FINANCIADOS ATÉ 24 MESES
Temos a venda os seguintes carros usados
CARRO ANO
OPALA 4 Cil. LUXO 70
VOLKSWAGEN SEDAN 70
VOLKSWAGEN 69
VOLKSWAGEN 69
VOLKSWAGEN 64
AERO WILLYS 67
AERO WILLYS 66
KOMBI 67
SIMCA 61
CHEVROLET MEC. 51
Rua 15 de Novembro, 1439 — Fone: 22-0574
BLUMENAU

SEJA PREVIDENTE!
Se ainda não mandou fazer seu carimbo padronizado exigido pela legislação federal, remeta sua encomenda a
CARIMBOS DE BORRACHA REAL
Fabricamos todos os tipos de carimbos comerciais, placas esmaltadas e carimbos infantis.
Rua 15 de Novembro, 1300 - BLUMENAU - SC.

A mais bela decoração brasileira de AZULEJOS em ouro e platina:
ARTESUL
Uma das Organizações Germano Radtke
Vendas: Rua Itajaí, 766 — Fone: 22-0462 — Blumenau — SC.

VENDE-SE
Tratar na firma
RODOLPHO KANDER S.A.
Rua 15 de Novembro, 727 — fundos
Uma máquina de somar marca Precisa elétrica c/pouco uso
Uma máquina de contabilidade marca RUF c/pouco uso
Uma máquina registradora marca TAGUS c/pouco uso
Um relógio de ponto marca TAGUS c/pouco uso
Um cofre semi-blindado c/pouco uso
Um armário prateado c/pouco uso
Duas escrivaninhas c/pouco uso
Um aparelho PBX para 15 troncos c/pouco uso
Doze aparelhos telefônicos c/pouco uso
Uma máquina p/marcado de preços c/pouco uso
Uma bandeja térmica c/pouco uso
Um arquivo de aço c/3 gavetas
Um arquivo de aço c/2 gavetas
Dois aparelhos porta papel
Duas bobinas de papel c/60 kgr. cada
Um armário grande c/vidros
Diversos prateleiras
Diversos balcões
Diversas mesas
Sacolas plástico
Caixas de papelão
Diversas máquinas para a indústria marca SINGER
Diversas máquinas para a indústria marca Pfaff
Duas máquinas VIGORELLI
Uma remalhadeira de marca italiana
Uma máquina COPPO Nº 7
Uma máquina COPPO Nº 8
Uma máquina COPPO Nº 10
Uma máquina COPPO Nº 12
Uma espuadeira
Uma prensa a gás tamanho médio marca ISSHIKI

ATENÇÃO - ALUGA-SE
AMPLAS E CONFORTÁVEIS RESIDÊNCIAS A RUA ALVIN SCHRADER, DISTANTES CINCO MINUTOS DO CENTRO DA CIDADE.
Informações à Rua 15 de Novembro, 701 — 1º andar — Edifício "Lojas Paul" — BLUMENAU.

AVISO
COTESC comunica que acham-se ainda a disposição dos interessados, alguns telefones. Os interessados poderão procurar melhores detalhes, com o Sr. Luís Ney, no City Hotel, ou pelo fone 22-1968.

POLAR
A Loja do Turista — Souvenirs — O maior depósito de Canecos Tipicos, Madeira entalhada — Artigos p/fumantes — Presentes — Artesanato — Exclusividades — Rua 15 de Novembro, 534 — BLUMENAU.

CASAS ZENDRON
Estoque sempre renovado em calçados das melhores fábricas
BRUSQUE — Santa Catarina

FILMES "ORWO" NO ATACADO
NP22 — 120/127/620 — ex.c/20 Cr\$ 50,00
NP22 — 135/20 — ex.c/25 Cr\$ 92,50
NP22 — 135/36 — ex.c/25 Cr\$ 122,50
NP22 — 6,5x9cm. plano ex.c/25 Cr\$ 11,30
NP22 — 30 mts. Lata Cr\$ 63,50
COMPLETA LINHA MIRANDA-SOLIGOR

ÓPTICA HEUSI-CINE FOTO
- Rua Padre Jacobs, 14 - Cx. P. 332 -
Fone 22-1502 - Blumenau-SC.



TYRESOLES
RECAUCHUTAGEM
AGORA LHE DÁ DIREITO A **BALANCEAMENTO**
Tyresoles Blumenauense Ltda.
RUA SÃO PAULO: 777
TELEFONE: 22-1240

Fábrica de Gaitas Alfredo Hering S. A.
vende, pela melhor oferta, os veículos abaixo mencionados:
1 automóvel Chevrolet 54, Bel-Air, 2 portas, power-glide, cor marfim e verde escuro;
1 automóvel Oldsmobile 52, 4 portas, hidramático, cor bege.
Os interessados poderão ver os veículos acima mencionados, dentro do horário comercial, no pátio da fábrica. Falar com Sr. Bachmann. As ofertas devem ser entregues em envelope fechado na secretaria da fábrica, até o dia 15 deste mês, podendo ser feita oferta para cada um ou para os dois veículos em conjunto. As ofertas devem ser somente à vista e a fábrica se reserva o direito de rejeitar ou aceitar sua oferta, de acordo com sua conveniência.

CIA. DE SEGUROS MONARCA
INCÊNDIO — ACIDENTES PESSOAIS — AUTOMÓVEL — LUCROS CESSANTES — RESPONSABILIDADE CIVIL.
Em Blumenau: Rua 15 de Novembro, 600 — Conj. 401/402 — 4º andar — Fone: 22.1964.

Transportadora Vale de Itajaí Ltda.
TRANSPORTE DE CARGAS, ENCOMENDAS E MUDANÇAS entre SANTA CATARINA - SÃO PAULO - RIO DE JANEIRO - MINAS GERAIS - PERNAMBUCO.
SERVIMOS BEM PARA SERVIR SEMPRE.

PEÇAS CHEVROLET CASA ROYAL S/A.
• Leia
• Assine
• Divulgue
Cidade de Blumenau

Casa Avenida e Singer realizam duas grandes promoções

EM BRUSQUE: de 22 a 27 de março "Loja Volante SINGER", com ofertas especiais e brindes para aquisição de sua máquina. Adquirindo desde já a sua SINGER, você ganhará de presente uma bela escolar com farto material para seu filho ir à Escola.
E, de 29 de março a 24 de abril, fabuloso "Curso de Corte e Costura" SINGER, inteiramente grátis.
SINGER, agora tem 7 lindos modelos... escolha o de sua preferência! SINGER, a melhor máquina de costura do Mundo, na CASA AVENIDA DE IRMÃOS HEIL, único revendedor autorizado nesta praça.



O Palmeiras precisa de você!

Pense um pouco. Nós somos os torcedores Tri-Campeões do Mundo. E não podemos deixar o verde do 'Palmeiras' desaparecer. Com esperança nós contamos com você. Adquiria a 'Permanente', por 10 cruzeiros e assista todos os Jogos do Estadual.

Colaboração do Jornal CIDADE DE BLUMENAU

Tênis: Tabajara versus Santa Mônica (hoje e amanhã)

Conforme anunciamos amplamente, a partir das 9 horas da manhã de hoje, teremos nas quadras da rua Alvim Schraeder, um encontro interestadual, do "Esporte Branco". Tabajara Tênis Club e Santa Mônica Clube de Campo, num confronto interestadual amistoso de tênis, vão mostrar aos blumenenses muitos jogos sensacionais. Aqui vão desfilar verdadeiros "cobras" do Tênis, entre os quais IVO RIBEIRO, que é o 10º tenista no Ranking Brasileiro.

Os representantes do simpático Santa Mônica Clube de Campo, de Curitiba estão em Blumenau, desde à noite de ontem. Os jogos serão iniciados, às 9 horas de hoje, e terão seu encerramento amanhã, pela manhã. Na foto que estampamos, da esquerda para a direita, dos quatro tenistas que aparecerem, três estarão intervindo hoje e amanhã, Orlando Das, Barnardo Hering, Armandino Caparelli e Pedro Amadeu, estiveram ontem no brasileiro efetuado na Bahia, e hoje darão demonstração de suas qualidades ao povo de Blumenau.

Os representantes do simpático Santa Mônica Clube de Campo, de Curitiba estão em Blumenau, desde à noite de ontem. Os jogos serão iniciados, às 9 horas de hoje, e terão seu encerramento amanhã, pela manhã. Na foto que estampamos, da esquerda para a direita, dos quatro tenistas que aparecerem, três estarão intervindo hoje e amanhã, Orlando Das, Barnardo Hering, Armandino Caparelli e Pedro Amadeu, estiveram ontem no brasileiro efetuado na Bahia, e hoje darão demonstração de suas qualidades ao povo de Blumenau.

Os representantes do simpático Santa Mônica Clube de Campo, de Curitiba estão em Blumenau, desde à noite de ontem. Os jogos serão iniciados, às 9 horas de hoje, e terão seu encerramento amanhã, pela manhã. Na foto que estampamos, da esquerda para a direita, dos quatro tenistas que aparecerem, três estarão intervindo hoje e amanhã, Orlando Das, Barnardo Hering, Armandino Caparelli e Pedro Amadeu, estiveram ontem no brasileiro efetuado na Bahia, e hoje darão demonstração de suas qualidades ao povo de Blumenau.

Placar de hoje

Eis as pelepas de hoje pelo Brasil.
CAMPEONATO PAULISTA
No Pacaembú — Corinthians x Juventus
Em Campinas — Ponte Preta x Ferroviária
CAMPEONATO GAÚCHO
Em Pelotas — Pelotas x Tamóij



BLUMENAU, 13 DE MARÇO DE 1971

XII^{os}. Jogos Abertos de Santa Catarina

Este é o nosso primeiro Boletim Informativo sobre os XII^{os}. Jogos Abertos de Santa Catarina. Já estamos trabalhando para que tudo saia certo em mais esta festa do esporte amador catarinense. Voltaremos mensalmente com informes à respeito desta competição. Eis as notícias:

1. — A Comissão Central Organizadora dos XII^{os}. Jogos Abertos de Santa Catarina, vem de expedir ofício a todos os membros do Conselho Técnico, Presidente da C. M. E., Presidentes de Federações, Conselho Regional de Desportos, acompanhado do Regulamento dos XII^{os}. Jogos Abertos realizados em Concórdia, para estudo e apresentação de sugestões para sua modificação, visando os próximos Jogos, em Rio do Sul, de 16 a 23 de outubro do corrente ano.

2. — O Conselho Técnico dos XII^{os}. Jogos Abertos de Santa Catarina, estará reunido em Rio do Sul, no próximo dia 13 de março, a partir das 9 horas, a fim de estudar as modificações do atual Regulamento e aprovações das que forem introduzidas no Código de Disputas e Parte Especial do mesmo Regulamento.

3. — Dia 23 de março haverá Congresso Extraordinário a ser efetuado em Rio do Sul, para aprovação das modificações do atual Regulamento, estando, para tal, sendo convidados os representantes dos municípios inscritos nos JASC realizados em Concórdia.

inscritos nos JASC realizados em Concórdia.

4. — Prossegue de vento em pé a construção do Ginásio Coberto ao lado do Estádio Municipal. Pronto o estacionamento, já começa a subir o "gigante" que abrigará, durante uma semana, os melhores atletas de Santa Catarina. É intenção da C. C. O., inaugurar-lo no mês de julho, quando da realização das IV^{as}. Olimpíadas Estudantis de Rio do Sul.

5. — Também o galpão que futuramente abrigará as instalações da Indústria KRUMBERG, está em fase de início de construção. O galpão medirá 90mx30m, e será cedido gratuitamente por seus proprietários para uso durante os XII^{os}. Jogos Abertos de Santa Catarina. É intenção da CCO, fazer ali realizar toda a parte eliminatória do Futebol de Salão.

6. — Existe a possibilidade, ainda não confirmada, de um terceiro Ginásio coberto, nas dependências de um dos estabelecimentos de ensino da cidade. Na impossibilidade, existem ainda cinco campos descobertos, em perfeitas condições de uso durante as competições.

7. — A construção da pista de Atletismo, será iniciada neste mês, estando sua conclusão prevista para fins de junho, devendo também ser aprovada para as Olimpíadas Estudantis.

8. — A fim de ser iniciada a construção das canchas de

Tênis de Campo, estiveram em Joinville, visitando as dependências da S. E. R. Tigre, o Coordenador Geral de Esportes, com o Encarregado de Atletismo e um dirigente da A. A. B. B., juntamente com o Sr. Artur Werner, Prefeito Municipal de Rio do Sul. Trouxeram as plantas e demais detalhes, para dentro de 10 dias, ser iniciada a construção das canchas para essa modalidade esportiva.

Algumas controvérsias surgiram em torno da piscina do E. C. Concórdia local das competições de Natação dos XII^{os}. Jogos Abertos de Santa Catarina. No entanto, não existe qualquer problema a respeito, eis que na parte mais rasa a profundidade é de 1,0m, e o item 4 da regra 73 da Federação Internacional de Natacion Amateur (F. I. N. A.) adotada pela Comissão do Brasileira de Desportos, diz:

PARADES: Devem ser utilizadas e verificadas até 1,0m a profundidade da água. Devem formar ângulos retos com a superfície da água e serem constituídas de material sólido, com superfície não escorregadia, estendendo-se até 0,80m abaixo da superfície da água de tal maneira que os competidores possam tocar e dar impulso sem riscos por ocasião das voltas.

10. — É intenção de Rio do Sul modificar os horários dos solenidades iniciais dos XII^{os}. JASC. O Congresso de Abertura será realizado na sexta-feira à noite, o desfile no sábado de manhã a partir das 9:30, começando as competições às 16 horas.

11. — Tendo em vista o que aconteceu em Jogos Abertos anteriores, por ocasião do desfile, que a apresentação de Bandas de alguns municípios, tem ocasionado sérios atrasos na programação, e a fim de valorizar mais a apresentação do atleta, resolveu a C. C. O. dos XII^{os}. JASC, não permitir, no desfile de abertura, a exibição de qualquer Banda, a não ser a fornecida pelo município sede, para a cobertura do percurso previsto.

12. — Já se encontram em Rio do Sul, 2.200 colchões provenientes da cidade de Concórdia. Vem a C. C. O. de adquirir em Lebon Réis, crina vegetal para a confecção de mais 1.300 colchões para serem distribuídos nos alojamentos dos municípios visitantes.

13. — Novidade na competição de atletismo dos XII^{os}. Jogos Abertos de Santa Catarina: será efetuada a prova de arremesso de martelo. Que se prepararem os fortes...

14. — Será promovido por Rio do Sul a modificação, entre outros, de três itens do atual regulamento:

a — as competições de vôleibol e basquetebol, se comem com mais de 18 minutos inscritos, serão as eliminatórias, realizadas pelo sistema de dupla eliminatória;

b — o júri para a escolha da pista dos JASC será formado por senhores da sociedade local e cronistas sociais especialmente convidados, sem a participação de candidato do município sede.

c — as inscrições dos municípios com a especificação das modalidades esportivas em que fará representar, deverão ser feitas perante a CCO, com antecedência mínima de 70 (sessenta) dias e as inscrições individuais dos atletas deverão ser feitas com antecedência mínima de 15 (quinze) dias da data marcada para o início dos JASC.

Estes os primeiros informes sobre os XII^{os}. Jogos Abertos de Santa Catarina. Até fim de março, se Deus quiser...

defensor do clube brusquense e por longos anos radicado no futebol paulista.

Outros craques estão nas cogitações do "Novo" inclusive marcado o time para hoje à tarde às 17 horas no Augusto Bauer, com a presença dos novos jogadores que defenderão o tricolor neste ano 71.

Por tanto é de intensa expectativa na família atleticana as novidades para dentro dos próximos dias e consequentemente a estreia no dia 21 contra o Avai de Florianópolis, aqui no "Bêrça".

Palmeiras em tempo de Campeonato

Mais uma reunião foi realizada na noite de ontem pelo alto comando do Palmeiras Esporte Clube, ocasião em que foi constituído novo departamento de futebol profissional do clube. Os ingressos Permanente, foram colocados à venda no dia de ontem. O atraso verificou-se pela inclusão, dos ingressos de Permanente, para Arquibancada, que custarão 20 cruzeiros.

NOVIDADES

O atacante Dooelcio, que inclusive chegou a ser incluído na equipe titular, no colégio da última quarta-feira, foi dispensado tendo seguido para Brusque, a fim de ingressar no Carlos Renaux. Ontem à tarde, Aduci Vidal comandou mais um treinamento coletivo, para os profissionais esmeraldinos, no gramado do Adherbal Ramos da Silva. O time

periquito, continuará a treinar diariamente, com vistas a estreia, dia 21 diante do Internacional. Na manhã de hoje, haverá ensaio físico, para todos os jogadores, a partir das 9 horas. Ontem o presidente Jonas Neves, deveria manter um contato com o sr. Dito Fieitas, para saber das possibilidades de conseguir mais um jogador, para o campeonato. Márcio, Jorginho, Toninho, e João Carlos, figuram na lista

de pretensões do alvi-verde. Um destes valores poderá ser obtido para completar o onze periquito.

OS OUTROS

A situação do goleiro Jorge e do zagueiro Duda, será resolvida hoje. Ambos os valores estão sem contrato, e a renovação poderá acontecer depois de uma palestra que será mantida, entre dirigentes e atletas.



lançamos a semente da fusão. Ela não aconteceu entre Palmeiras e Olímpico, mas nos consideramos vitoriosos, pois houve a fusão de jogadores.

Ai está o Palmeiras-71, que dia 21 estará estreando no campeonato. De pé da esquerda para a direita: Nilson; Brito; Krieger; Gonzaga; Mauro e Coral; Agachados: Dooelcio (já foi dispensado), Tarcisio, Gauchinho, Leal e Parobé. Blumenau está unida, e por isso o Palmeiras, deve merecer o apoio de todos. Vamos nessa: Palmeiras é Blumenau, no campeonato catarinense. (Foto Marek)

Prefeitura Municipal de Blumenau

DIRETORIA DE OBRAS PÚBLICAS

TOMADA DE PREÇOS PARA A AQUISIÇÃO DE MATERIAIS PARA ILUMINAÇÃO DA AVENIDA BEIRA RIO De conformidade com Lei Estadual nº 1.084, de 17 de Setembro de 1970, que dispõe a organização dos Municípios e dá outras providências, a Diretoria de Obras Públicas da Prefeitura Municipal de Blumenau torna público que se acha aberta a Tomada de Preços para a aquisição dos seguintes materiais para iluminação da Avenida Beira Rio.

RELAÇÃO:

- 11 peças, postes de ferro galvanizado com 20m;
- 10 peças, luminares com 2 pétalas para 2 lâmpadas tipo HRI de 2.000 W — 170.000 lumens, com equipamento de choque sem lâmpadas — referência X-90/28 Peterco ou similar;
- 23 peças lâmpadas de vapor metálico de 2.000 W (220v) 60 ciclos;
- 11 peças ca-xas de 1,00 x 1,00 x 1,00 metros;
- 265 peças eletrodutos de cimento amianto de Ø2" Eitel ou similar de 3,00m;
- 232 peças luvas de cimento amianto de Ø2" com do's anéis de neoprene;
- 1.700m fô termoplástico nº 6 AWG isolado para 600V;
- 550m fô termoplástico nº 12 AWG isolado para 600V;
- 11 peças rolo de fita isolante plástica;
- 6 peças massa scotchfil para solante rolo de 38m x 150m;
- 1 peça luminária com 3 pétalas para 3 lâmpadas tipo HRI de 2.000W, 170.000 lumens, com equipamento de choque sem lâmpadas, ref. X-90/38 da Peterco ou similar.

Além dos preços, os proponentes deverão apresentar em suas postas o prazo de entrega.

As propostas deverão ser dirigidas a esta D.O.P., em do's envelopes. A e B, devidamente fechados e lacados, trazendo externamente a designação de seu conteúdo e nome do proponente ou firma proponente.

O primeiro envelope, A, deverá conter os documentos exigidos nos itens 1, 2, 3, 4, 5, 6, 7 e 8 abaixo relacionados. O segundo envelope, B, deverá conter a proposta, bem como endereço do proponente ou firma proponente.

- Documentos que deverão vir no envelope A:
- 1º) — Certificado de Regularidade de situação perante o INFS;
 - 2º) — Número de inscrição no Cadastro Geral de Contribuintes ou no Cadastro de Pessoas Físicas, conforme o caso, do Imposto de Renda;
 - 3º) — Prova de estar quite com as fazendas Federal, Estadual e Municipal;
 - 4º) — Prova de quitação com imposto S/nd cal, da firma e dos empregados;
 - 5º) — Prova de que a Firma ou Razão Comercial se acha legalmente registrada na Junta Comercial ou Cartório Competente;
 - 6º) — Prova de que votou no último pleito eleitoral ou da respectiva justificativa;
 - 7º) — Declaração do proponente, ou firma proponente de que aceita integralmente as condições estabelecidas neste Edital; e
 - 8º) — Talão da Taxa Municipal.

Estes documentos poderão ser substituídos, pelo Cadastro fornecedor do Estado e da União.

A abertura das propostas dar-se-á às 15 horas do dia 16 de março do corrente ano, no Gabinete do Diretor de Obras Públicas, na presença dos interessados ou de seus representantes que queiram assistir a tomada de preços.

O critério a ser aplicado no julgamento será o de proposta que melhor atender as exigências do presente Edital, entre as firmas relacionadas nesta Prefeitura, de acordo com lei de licitações.

A Prefeitura Municipal de Blumenau justificará as propostas cujos valores não atendam aos preços considerados justos e as normas estabelecidas neste Edital.

A Prefeitura Municipal de Blumenau reserva-se o direito de aceitar, total ou parcialmente as propostas, ou ainda de anular a tomada de preços, no todo ou em parte, motivadamente e com justa causa, independentemente de interposição judicial ou extra judicial.

A Diretoria de Obras Públicas prestará esclarecimentos relacionados com o presente Edital, no horário das 14 às 17 horas, diariamente, exceto aos sábados e domingos.

Blumenau, 3 de março de 1971

Eng^o Civil ORLANDO GOMES
Diretor da D.O.P.

Presidente assumiu e arma time para o Campeonato

BRUSQUE (Sucursal) — O Clube Atlético Carlos Renaux vai montar uma equipe modesta para o campeonato de 71, cujo início está marcado para dia 21 com a estreia em nossa cidade frente a representação do Avai da Capital.

Tendo sido empusado ontem o novo Presidente Artur de Souza, já antes de assumir, manteve o status de um diretor atleta, para formar nas fileiras do mais antigo de Santa Catarina.

Em contato com o novo Presidente atleticano, na ma-

nã de ontem, disse, que o Carlos Renaux vai contar com o concurso, o trabalho e capacidade de Paulino Ccelho, no setor de esporte e técnico do plantel.

Ambos estiveram quarta-feira de manhã em Timbó, quando acertaram em caráter oficial o retorno do excelente atacante Zeca, artífice do "Vovô" no certame de 70 e seu mano Orlando, outro bom craque que estará defendendo o tricolor.

Quarta-feira no coletivo, apresentaram-se vários jogadores entre eles Isnel ex-

AMÉRICA ESPORTE CLUBE

EDITAL DE CONVOCAÇÃO

ASSEMBLÉIA GERAL EXTRAORDINÁRIA

Pelo presente são convidados os senhores sócios deste Clube para se reunirem em Assembléia Geral Extraordinária a ser realizada no dia 28 de março do ano em curso, as 8:30 horas, na sede social, à Rua Progresso nº 150, em Blumenau, a fim de deliberarem sobre a seguinte

ORDEM DO DIA:

- 1 — Dissolução da Sociedade
- 2 — Destinação dos bens da Sociedade
- 3 — Assuntos Diversos

Nos termos do art. 16 dos Estatutos Sociais a Assembléia funcionará válidamente em primeira convocação com a maioria dos sócios presentes. Não havendo número na primeira convocação, a Assembléia se realizará no mesmo dia e local, com a mesma Ordem do Dia, trinta minutos após a 1ª convocação, ou seja, às 9 horas.

Blumenau, 8 de março de 1971
Ernesto da Silva — Presidente

AUTO VIACÃO CATARINENSE
PARTIDAS DIÁRIAS DE BLUMENAU PARA:

Florianópolis	05.30—07.45—08.00—08.30—09.00—10.45—13.00—16.00—19.00—20.00
Itajaí	05.30—08.30—09.00—10.20—13.00—16.00—19.00—20.00
Camboriú	05.30—08.30—10.45—13.00—16.00—19.00—20.00
Jaraguá do Sul	06.00—08.00—10.00—12.30—16.30—18.00—20.00—00.30
Joinville	06.00—08.00—10.00—12.30—16.30—18.00
Pomerode	06.00—12.30—16.30—18.00—20.00—00.30
Vila Itoupava	08.00—10.00

OEES.: O horário das 08.00 horas é realmente direto, de Blumenau a Florianópolis, com duas horas e 10 min. de viagem e o das 08.30 e 20.00 horas semi-direto, com apenas dez minutos de parada em Itajaí.

Governo uruguaio quer suspensão por 45 dias das garantias

RESTAURANTE E CONFEITARIA

RESTAURANTE *Aquarium*

Domíngio 14.03.71

ALMOÇO FAMILIAR
Defumados e Saladas
— * —
Crème de Galinha
— * —
Filé de Pescada à Doré
— * —
Frango à Caçarola
— * —
Coupe Tutti-Frutti
— * —
Cafézinho

AOS SÁBADOS DELICIOSA FEIJOADA COMPLETA AR CONDICIONADO

TEXTIL LADEVIG S.A.

C.G.C.M.F. 84.228.089

ASSEMBLÉIA GERAL EXTRAORDINÁRIA

Convidamos os senhores acionistas de Textil Ladevig S.A., para se reunirem em assembleia geral extraordinária, para se reunir em assembleia geral extraordinária, que se realizará no dia 30 de março de 1971, às 10,30 horas, em sua sede social, em Estrada das Areias s/nº nesta cidade de Indaial, a fim de deliberarem sobre a seguinte:

- ORDEM DO DIA**
- 1 — Aumento do capital social de Cr\$ 600.000,00 para Cr\$ 635.000,00, sendo integralizado em dinheiro;
 - 2 — Outros assuntos de interesse social.
- Indaial, SC, 09 de março de 1971.
Gil Fausto de Souza — Dir. Indl.

TEXTIL LADEVIG S.A.

C.G.C.M.F. 84.228.089

ASSEMBLÉIA GERAL ORDINÁRIA

Convidamos os senhores acionistas de Textil Ladevig S.A., para se reunirem em assembleia geral ordinária, a realizar-se em sua sede social, em Estrada das Areias s/nº, nesta cidade de Indaial, às 9,00 horas, do dia 30 de março de 1971, a fim de deliberarem sobre a seguinte:

ORDEM DO DIA

- 1 — Discussão e aprovação do relatório da diretoria, balanço geral e demonstração da conta lucros e perdas, bem como o parecer do conselho fiscal, relativos ao exercício de 1970;
- 2 — Eleição da diretoria para o exercício 1971/72;
- 3 — Eleição do conselho fiscal e suplentes para o exercício 1971/72;
- 4 — Outros assuntos de interesse social.

Acham-se à disposição dos senhores acionistas, nos escritórios da Sociedade, os documentos a que se refere o artigo 99 do Decreto-Lei nº 2627, de 26 de setembro de 1940.

Indaial, SC, 9 de março de 1971.
Gil Fausto de Souza — Dir. Indl.

PREFEITURA MUNICIPAL DE BLUMENAU

DIRETORIA DE OBRAS PÚBLICAS

Concorrência pública para a execução de Serviços de Escavação, Transporte de Barro, Atérro e Compactação, nas obras de defesa da margem do Rio Itajaí-Açu. EDITAL Nº 3/71

De conformidade com a Lei Estadual nº 1.084 de 17 de Setembro de 1970, que dispõe sobre a organização dos Municípios e dá outras providências, a Diretoria de Obras Públicas da Prefeitura Municipal de Blumenau torna público que se acha aberta a concorrência pública para a execução de serviços de retirada de material impróprio (lodo), enrocamento de pedra, atérro e compactação, nas obras de Defesa da Margem do Rio Itajaí-Açu. Os serviços acima mencionados são aqueles constantes dos itens 2, 3, e 4, das especificações.

A Prefeitura colocará à disposição dos serviços sua pedreira, para retirada do material para enrocamento, porém, fica pertencendo à Prefeitura, toda a sobra de material (cascalho) em decorrência da retirada de pedras brutas, a qual os utilizará como melhor lhe convier. Para o transporte das pedras, a Prefeitura colocará à disposição três balsas, bem como um bote rebocador, com seu operador, sendo que a recuperação, reformas e manutenção serão por conta do empreiteiro, o qual, ao final da obra, deverá entregar as balsas e bote em perfeito estado de conservação.

O lodo retirado, deverá ser colocado em locais próximos, a serem indicados pela Prefeitura, a fim de obter-se pequena distância de transporte.

O atérro e compactação serão executadas de acordo com o projeto e especificações, sendo que o material de atérro deverá ser aprovado previamente pela fiscalização. A escavação e carga do material também serão por conta do empreiteiro, não se admitindo, porém, distância de transporte superior a dois quilômetros.

No transporte, tanto de material para atérro como de lodo, não será permitida a utilização de caminhões com capacidade da caçamba superior a cinco metros cúbicos, sendo que, também não será permitida a utilização de dispositivos móveis (tábuas) para aumentar a capacidade volumétrica da caçamba.

Conterá a proposta em duas vias:

- a) — Declaração expressa da aceitação do Edital;
- b) — Preços unitários;
- c) — Cronograma de serviços, sendo que, para efeito deste item, são considerados os seguintes volumes de serviços: Retirada do lodo: 73.000.000 m³ (setenta e três mil metros cúbicos) Enrocamento: 14.000.000 m³ (quatorze mil metros cúbicos) Atérro compactado: 233.000.000 m³ (duzentos e trinta e três mil metros cúbicos)
- d) — Forma de pagamento;
- e) — Forma de financiamento;
- f) — Relação e especificação dos equipamentos que serão colocados na obra.

As propostas deverão ser dirigidas a esta Diretoria de Obras Públicas, em dois envelopes, fechados e devidamente lacrados, A e B, trazendo externamente a designação de seu conteúdo e nome do proponente ou firma proponente.

O primeiro envelope A, deverá conter os documentos exigidos nos itens 1, 2, 3, 4, 5, 6, 7, 8, 9, 10, 11 e 12 abaixo relacionados. O segundo envelope, B, deverá conter a proposta bem como endereço do pro-

MONTEVIDÉU, 12 (UPI) — Fontes do Ministério do Interior informaram que o governo vai enviar ao Congresso segunda-feira uma mensagem pedindo a suspensão por 45 dias das garantias constitucionais no Uruguai.

A Assembleia Geral reúnia segunda-feira seu período normal de sessões depois do recuo de verão.

O Ministro do Interior Santiago de Brum Carbalaj anunciou que visitaria vários líderes das diversas facções do Partido Nacional, ou Blanco, da Oposição, para solicitar-lhes seu voto.

Considera-se certo o anuio dos legisladores do Partido Colorado, governista, mas não se pode fazer um prognóstico a respeito dos resultados da gestão iniciada pelo Ministro Brum Carbalaj nas bancadas opositoras.

Ontem à noite, fracassou novamente uma tentativa de reunir de forma extraordinária a Assembleia Geral, convocada pelos legisladores da recém-formada "frente ampla" de partidos e setores de esquerda.

A convocação havia sido feita para solicitar a reabertura do jornal "esquerdista -YA", fechado pelo governo no dia 16 de fevereiro último, e a suspensão das medidas prontas de segurança, equivalentes a um estado de sítio atenuado, que vigoram desde o dia 24 de junho de 1969.

Casa do Americano S/A

Mercado de Automóveis
C.G.C.M.F. — 82 649 492/001

ASSEMBLÉIA GERAL ORDINÁRIA

São convidados os senhores acionistas desta sociedade, para se reunirem em Assembleia Geral Ordinária, a realizar-se no dia 31 de Março de 1971, às 16 horas, em seu escritório à Rua 15 de Novembro, 473/487, a fim de discutirem e deliberarem sobre a seguinte:

ORDEM DO DIA

- 1) Leitura, discussão e votação do relatório da Diretoria, Balanço Geral, demonstração da Conta Lucros e Perdas, e Parecer do Conselho Fiscal, referentes ao exercício de 1970;
- 2) Eleição dos membros do Conselho Fiscal e Suplentes;
- 3) Assuntos de Interesse Social.

Blumenau, 22 de Fevereiro de 1971
Alfred Freshet
Diretor Superintendente

Conflito estudantil em Porto Rico causa mortos

SAN JUAN, Porto Rico, 12 (UPI) — Três pessoas morreram e dezenas ficaram feridas ontem na Universidade de Porto Rico quando um briga entre dois estudantes provocou um conflito generalizado.

As autoridades disseram que um dos mortos é o comandante do esquadrão de controle de distúrbios da ilha, Major Juan Mercado, atingido com um tiro nas costas.

Os outros mortos são um policial não identificado, também atingido com um tiro nas costas, e um estudante que fazia o curso de oficial da reserva num edifício da própria escola.

O Secretário da Saúde, Ernesto Colón, disse que há 31 feridos à bala e "vinte e duas" de feridos por outras causas. Entre os feridos à bala há nove policiais.

O Governador Luis Ferrer falou ontem pela televisão à toda a ilha declarando que o seu governo não permitirá que "um pequeno grupo de extremistas imponha a sua vontade" à maioria do povo.

Os incidentes começaram no restaurante da universidade, quando dois alunos do curso de oficiais entraram agitando bandeiras dos Estados Unidos e foram interpelados por estudantes favoráveis à independência.

Um dos alunos do corpo de oficiais e um estudante favorável à independência começaram a brigar.

Outros estudantes entraram na briga, e os alunos do curso de oficiais, vendo-se em desvantagem fugiram para o prédio do curso, que fica na própria universidade, perseguidos pelos favoráveis à independência.

Posteriormente, informou-se que 50 estudantes universitários foram presos e acusados de assalto com intenção homicida, posse ilegal de explosivos e dano com dolo.

Os mortos foram identificados como o Major Juan Mercado do esquadrão de controle de distúrbios da ilha, o Sargento Manuel Rosário Rondon, do mesmo curso, e o Cadete Jacinto Gutierrez Ortiz.

O conflito, do qual participaram cerca de 400 estudantes, teve por centro o edifício do Corpo de Cadetes, onde também se registraram sérios choques no ano passado.

INDICADOR PROFISSIONAL

DR. VICTOR C. GARCIA
C.P.F. 008208739

Especialista em Ouídos, Nariz, Garganta, Pescocço e Bóca.

MICRO-CIRURGIA DOS OUIDOS.
Técnicas mais avançadas nas CIRURGIAS da SURDEZ e das Inflamações dos Ouídos.
Próteses, Enxertos, e Plástias.
Cursos completos — Aparelhagens modernas.

OTONEUROLOGIA
Cirurgia dos nervos Facial e Acústico — Paralisias Faciais — Tonturas — Zumbidos — Doenças do Labirinto

OTOLOGIA — SINUSOLOGIA
Tratamento clínico e cirúrgico das Rinites e Sinusites — Rinites Alérgicas — Vacinoterapia

ONCOLOGIA
Cirurgia dos Tumores da Cabeça, Pescocço e Bóca

ODONTOLOGIA
Cirurgia Buco — Dentária — Fraturas — Correções — Gengivas

LARINGOLOGIA
Aparelhagem completa para diagnóstico e tratamento — CIRURGIA das CORDAS VOCAIS

ENDOSCOPIA PER-ORAL
Exames — Remoção de CORPOS ESTRANHOS dos Pulmões e Esôfago, Dilatações da Laringe, dos Brônquios e do Esôfago.

17 ANOS DE CURSO SUPERIORES REGULARES E ESPECIALIZADOS NOS MELHORES SERVIÇOS E ESCOLAS DE ODONTOLOGIA E MEDICINA.

CONSULTAS: HOSPITAL UNIVERSITÁRIO DAS 14 hs. às 16 hs. — Fone: 22-0011.
HOSPITAL SANTA CATARINA das 16 hs. às 18 hs. — Fone: 22-1444.
RESIDÊNCIA: Rua São José, 40 — Fone: 22-1501
BLUMENAU — SC.

Aldo Benjamin de Macedo
Nº C.P.F. 003720809
ADVOGADO

Escr. Blumenau — Rua 15 de Novembro, 550 — 11º andar S/1105 — Fone: 22-1832

Escr. Itajaí — Rua Lauro Muller, 54
Fone: 504.

DR. ROBERTO BUECHELE

CARDIOLOGIA — ELETROCARDIOGRAFIA
Doenças do Coração — Eletrocardiografia — Curso de especialização em Cardiologia, no Hospital das Clínicas de São Paulo (serviço do prof. Luiz V. D. Court) — Rua 15 de Novembro, 676, 3º andar — Edifício do Banco Sul do Brasil — Consultas: Pela manhã — às 10,30 horas (hora marcada) a tarde — 14 horas às 17 horas.

ESCRITÓRIO DE ADVOCACIA
Antônio Carlos Silva
OAB/SC 2070 — CPF 003785189

Renato de Mello Vianna
OAB/SC 2287 — CPF 103136489

CAUSAS CÍVEIS, COMERCIAIS, TRABALHISTAS E CRIMINAIS. — COBRANÇAS MARCAS E PATENTES

Representantes para todo o Estado de BRUNNER & CO., LTD. — Agentes Oficiais de Propriedade Industrial — Advogados e Engenheiros.
RUA ANGELO DIAS, 23 — 1º ANDAR — FONE: 22-0440 — Cxa. POSTAL - 827 — BLUMENAU-SC.

DR. HERCÍLIO LUZ COSTA
C.P.F. 020283449

DOENÇAS NERVOSAS

Curso de especialização em Psiquiatria (2 anos) no Instituto de Psiquiatria da Universidade Federal do Rio de Janeiro (Ex-Univers. do Brasil). — Ex-Chefe dos médicos residentes do Instituto de Psiquiatria da U.F.R.J. — Consultório: Rua 15 de Novembro, 678 — Edifício E. Schadrack - 2º andar - sala 3 — Blumenau - SC. — Telefone: 22-0530 — Consultas - Marcar no consultório às 15 horas.

DRA. HELGA M. MAYER
C.P.F. 051255297

Neurologia e Eletroencefalografia
Diplomada pela Faculdade Nacional de Medicina (Rio) Estágio no Serviço de Neuro Psiquiatria (Prof. François Lhermitte) Hôpital de La Salpêtrière (Paris) — Tese apresentada à Faculdade de Medicina de Paris (Assistente estrangeiro) — Estágio na Cadeira de Neurologia do Hospital Santa Maria (Lisboa) — Espec. no Instituto de Neurologia da UB (Rio) — Estágio na Clínica Neurocirúrgica do Dr. Paulo Niemeyer (Dep'to Neurofisiologia) — Estágio no Serviço de Neurologia da Santa Casa Misericórdia (Rio).
Horário do Serviço de Eletroencefalografia: 8 às 12 e 13 às 18 horas — Horário para Consultas: 8 às 12 e das 16 horas em diante.
CONSULTÓRIO: HOSPITAL UNIVERSITÁRIO — Tel. 22-0011.

CLÍNICA DE OLHOS, OUIDOS, NARIZ e GARGANTA
DOENÇAS E OPERAÇÕES
DR. WILSON SANTIAGO
C.P.F. 003736309

DR. WILSON HOLTRUP SANTIAGO
C.P.F. 003736309

CONSULTÓRIO — HOSPITAL SANTA ISABEL
FONE 22-1626

ESCRITÓRIO JURÍDICO
WERNER GREUEL
C.P.F. 003848609

RENATO WOLFF
C.P.F. 103136999
Rua 15 de Novembro, 504 - Sala 5 — Telefone: 22-1953 — BLUMENAU.

DR. ANTONIO MARCOS ULIAN
C.P.F. 003713519

ORTOPEDIA E TRAUMATOLOGIA
CONSULTÓRIO: Hosp. Sta. Catarina — Fone: 22-1444
RESIDÊNCIA: Rua São Paulo, 1587 — Fone: 22-0505
CONSULTAS: Pela manhã e à tarde.

Dra. Ana Marlene Fischer
CIRURGIA — DENTISTA
CLÍNICA INFANTIL — (exclusivamente).
Rua 15 de Novembro, 550 — Edifício Catarinense — 9º andar — fone: 22-1659
BLUMENAU
HORÁRIO: das 8 às 12 horas.

Dr. Conrado Balsini Neto
C.P.F. — 008251919
CLÍNICA INFANTIL

Consultório: Hospital Universitário — Fone: 22-0011; Residência: Hermann Hering, 481 — Fone: 22-1002; Consultas: das 10 às 12hs. e das 15 às 18 hs.

Dr. Wilson Holtrup Santiago
CRM. 970 — C.P.F. — 0037736309

OLHOS — DOENÇAS E OPERAÇÕES

Refracção em geral — Prescrição de lentes de contacto — Cirurgia na operação de catarata — Bateriafia — Cirurgia do estrabismo — Ortopia (exercícios para estrabismo) Neuro - Oftalmologia.

Curso de Especialização em Oftalmologia pelas Faculdades de Medicina da Universidade Federal do Paraná, Faculdade de Ciências Médicas e Evangélica do Paraná.

Assistente do Prof. Paula Soares F. (2 anos).
Curso de deslocamento da retina em Belo Horizonte, serviço Prof. Hilton Rocha.
Membro da Sociedade Brasileira de Oftalmologia.
CONSULTÓRIO: HOSPITAL SANTA ISABEL
HORÁRIO: 9 às 12 horas e das 15 às 18 horas.
Atende com hora marcada pelo Fone: 22-1626.

DR. CARL HEINZ PETERS
C.P.F. — nº 003730609
CLÍNICA DE OLHOS

Membro da Sociedade Brasileira de Oftalmologia — Membro num. da Société Française de Ophthalmologie — Membro num. da Soc. Hispano-Americano de Ophthalmologia — Membro num. do Instituto Barraquer.

TRATAMENTOS — OPERAÇÕES
Rua 15 de Novembro, 550 — 8º andar — Conj. 801/2 Edifício Catarinense

BLUMENAU — Santa Catarina
Horário de Consultas: 9.00 às 12.00h. 14.00 às 18.00. De 2ª-feira à 6ª-feira.
Prescrição de óculos e de lentes de contacto
Exame neuro-oftalmológico - Bateriafia
Exercícios Ortopáticos (Extrabismo).

DR. NISO BALSINI
— Médico —

ORTOPEDIA — TRAUMATOLOGIA

Especialidade em Ortopedia e Traumatologia pelo Hospital dos Servidores do Estado — Guanabara (2 anos).
Curso de especialização da Sociedade Brasileira de Ortopedia e Traumatologia Regional — Guanabara (1 ano).
Ex-Chefe dos Médicos Residentes do Serviço de Ortopedia e Traumatologia do Hospital dos Servidores do Estado.
CONSULTAS E PRONTO ATENDIMENTO.
HOSPITAL UNIVERSITÁRIO — Fone: 22-0011

CIRURGIA PLÁSTICA

REPARADORA E ESTÉTICA

DR. CAMARGO ROCHA
Cirurgião Plástico
C.P.F. 020283799

Cursos Especializados no Hospital das Clínicas da FMUSP — São Paulo — Santa Casa de Misericórdia de São Paulo — Clínica de Cirurgia Plástica de São Paulo — Dr. David Serson Neto — Clínica de Cirurgia Plástica Dr. Paul Leeb — São Paulo.
Residência: Rua Tomé Braga, 141 — Fone 22-1072
— Consultório: Hospital Santa Catarina — Horário: 10 hs. às 11,30 hs. — 15 hs.
BLUMENAU — Santa Catarina

DOENÇAS DO CORAÇÃO

DR. LEO CARVALHO
C.P.F. 003743429

ELETROCARDIOGRAFIA
Hospital Santa Isabel
Consultas:
9 às 12 horas — 15 às 18 horas

V. BEDUSCHI
Clínica Cirúrgica
Prótese

RUA VEREADOR AUGUSTO BEDUSCHI, 99
Telefone: 11 — GASPARE

DR. BIAVATTI
C.P.F. 020244209

APARELHO DIGESTIVO
VARIZES CIRURGIA
E TRATAMENTO CLÍNICO.

Consultas: 9h. às 12h. e 14h. às 19 hs.
HOSPITAL SANTA CATARINA
FONES: 22-1444 e 22-1642

DR. JOSÉ ARAÚJO
Médico Especialista de Ouídos, Nariz e Garganta
Clínica e Cirurgia da Surdez — Endoscopia Per-Oral — Cirurgia da Cabeça e Pescocço
Consultório no HOSPITAL SANTA ISABEL
Horário das 8 às 12h e das 15 às 18 horas.
EX-MÉDICO ASSISTENTE DAS
Clínica Universitária Otorrinolaringologia de Genebra (Suíça) — 3 anos; Clínica Universitária de Otorrinolaringologia, endoscopia e audiotomografia de Lyon (França) — Clínica Universitária de Otorrinolaringologia e Cirurgia Maxilo-Facial de Toulouse (França) — 1 ano; Serviço de cabeça e pescocço do Hospital do Câncer de São Paulo — (1 ano); Membro Efetivo da Sociedade Brasileira de Cirurgias da Cabeça e Pescocço.

DR. ANTONIO C. LOUREIRO
C.P.F. nº 028673809

Doenças do Coração — Eletrocardiografia — Curso de especialização em Cardiologia, no Hospital das Clínicas de São Paulo (serviço do prof. Luiz V. D. Court). Atende no Hospital Santa Catarina, de segunda à sexta-feira pela manhã: das 10,30 (hora marcada); À tarde: 14,30 às 18 horas — Telefone: 22-1642.

DR. ROMUALDO IZON HEIL
CPF 003759009

Ex-médico residente do serviço de cirurgia do Hospital Ernesto Dornelles, de Porto Alegre. Ex-médico estagiário do serviço de cirurgia infantil do Hospital do Servidor Público do Estado de São Paulo.

CLÍNICA CIRÚRGICA E OTOLOGIA INFANTIL
Consultório no Hospital Santa Isabel — Fone 22-02-22; Residência: rua 7 de setembro, 1343 — Fone 22-09-97.

O TREM:

Em cada olhar uma lágrima, em cada coração uma saudade

De serão com restrição do Conselho Federal Nacional, desde a zero hora de hoje, está suspenso o tráfego ferroviário na 14ª Divisão da Rede Ferroviária Federal.

Destá forma, a partir de hoje, não haverá mais o tráfego de t.e.m. na Estrada de Ferro Santa Catarina, trecho que compreende Itajaí à Barra do Trombudo.

Até o dia 21 de maio, os 238 funcionários fixos em Blumenau serão transferidos para a 11ª Divisão-Paraná-Santa Catarina, com sede em Curitiba.

HISTÓRICO

A falta de transportes no Vale de Itajaí tornou-se evidente quando a Sociedade de Colonização Hamétrica, em 1906, começou a lutar os terrenos de sua concessão nas margens do Rio Erethio, ou seja, o Itajaí do Norte. Pouco antes, em 18 de dezembro de 1899, fora solenemente fundada a primeira estação da "Tram-via a Vapor Blumenau-Aguilheiras", de que era concessionário von Ockel, lucrando-se até de acontecimento. Todavia, em face da falta de recursos, não foi possível levar-se a termo o projeto.

Como já se revestisse de certa importância a exportação de madeira para o Vale, circuitos influentes da região passaram a considerar a possibilidade de construir-se a ferrovia que a colocasse em contato com o comércio mundial. Teve atuação destacada o Sr. Frederico Wetzstein, homem de visão larga e com grandes serviços prestados ao progresso de Blumenau. Baseado em estudos elaborados por Teodoro Luers, demonstrou aos interessados, com eloquência, a viabilidade do plano.

Em 1904 a Sociedade Colonializadora Hamétrica, autorizada por decreto estadual, teve concessão para construir e explorar uma linha de ferro a tração elétrica ou a vapor, ou por ambos os sistemas, a qual, começando em Blumenau, passaria por

Hambúnia (depois Ibrama), para terminar na margem esquerda do Rio Negro, em frente à povoação de igual nome. O mesmo ato previu a construção de um ramal de ponto mais conveniente até encontrar a estrada que os Curitibanos vai àquela rio. Os trabalhos já haviam começado em 1904, quando o Sr. Frederico Wetzstein, então chefe distrital da Colônia Hamétrica.

Em 1906 a Sociedade transferiu a concessão para a S. A. Estrada de Ferro Santa Catarina, com sede em Curitiba. Em dezembro do mesmo ano iniciou a construção da ferrovia. Em 3 de maio de 1910 foi aberto ao tráfego o trecho Blumenau-Warnow e em primeiro de outubro de mesmo ano chegou a Ibrama a primeira locomotiva.

Atendendo à importância da cidade, que poderia ser

transformada em linha de penetração até a foz do Foz de Curitiba, na fronteira com o Estado do Paraná, em 1911, procedeu a compra da Companhia de Navegação Fluvial a Vapor Itajaí-Blumenau que explorava o serviço de transporte de passageiros e cargas na extensão de mais de 2.300 km. Em dezembro de 1921 foi arrendada ao Estado de Santa Catarina, pelo prazo de 30 anos, a parte em tráfego da ferrovia, inclusive a sua seção fluvial, ficando previsto o prolongamento dos trilhos até a barra do Trombudo, na extensão de 85 quilômetros, de acordo com estudos aprovados desde 1914. Foi possível a construção do prolongamento em virtude das dificuldades que teve de vencer para galgar as encostas da Serra do Mar e atingir o planalto.

Em maio de 1926 teve início a construção do trecho Itajaí-Blumenau. Em abril

de 1927 inaugurou-se o trecho Subida-Lontra e em agosto do ano citado iniciou-se a construção da ponte metálica sobre o rio Itajaí, em Blumenau.

A construção do trecho Itajaí-Blumenau, interrompida em alguns exercícios administrativos, foi difícil e dispendiosa dada a natureza dos terrenos que atravessa em geral alagadiços e com grande profundidade de vau, o que exigiu terraplenagem excepcional para formação dos prismas de equilíbrio dos aterros.

Com a abertura ao tráfego desse trecho, na extensão de 48 quilômetros, a Estrada de Ferro Santa Catarina passou a contar com o total de 163 km, crescendo substancialmente o seu volume de cargas, especialmente de madeiras.

Em 16 horas de ontem, quando pela última vez o

trem parava na estação da Rua São Paulo, o povo blumenauense foi recepcioná-lo para a última vista... o último adeus.

Cenas comovidas foram apreciadas na oportunidade, com os dois maquinistas, os últimos, Sr. José Pacheco e Antão Rocha, acenando com um lenço branco. Incrições na máquina, como "trabalhamos sempre unidos, muito obrigado colegas" e em 1971 não se plantará amor no Vale do Itajaí, expressavam os sentimentos dos que no dia-a-dia trabalhavam na Estrada de Ferro Santa Catarina.

Carros e caminhões na estrada businavam, fábricas paravam à beira dos trilhos; iam suas sirenes, populares abanavam e o trem ao entrar em Blumenau ressoava o seu apito-bafo como música anunciando a sua última passagem.

trem parava na estação da Rua São Paulo, o povo blumenauense foi recepcioná-lo para a última vista... o último adeus.

Cenas comovidas foram apreciadas na oportunidade, com os dois maquinistas, os últimos, Sr. José Pacheco e Antão Rocha, acenando com um lenço branco. Incrições na máquina, como "trabalhamos sempre unidos, muito obrigado colegas" e em 1971 não se plantará amor no Vale do Itajaí, expressavam os sentimentos dos que no dia-a-dia trabalhavam na Estrada de Ferro Santa Catarina.

Carros e caminhões na estrada businavam, fábricas paravam à beira dos trilhos; iam suas sirenes, populares abanavam e o trem ao entrar em Blumenau ressoava o seu apito-bafo como música anunciando a sua última passagem.



BLUMENAU, 13 DE MARÇO DE 1971

Festa será em benefício de hospital

Terá início no dia de hoje na cidade de Indaial, no Salão da Comunidade Católica, grande festa popular, em benefício do Hospital Beatrix Ramos, desta cidade.

O programa estabelecido marca para hoje, às 20.30 horas, "Noite Alegre", com a participação do Coral Sacro da Igreja de Carijós; Coro das Irmãs Enfermeiras do Hospital Beatrix Ramos; Apresentação da Juventude Evangélica de Indaial e do Coral Cultural de Indaial. A entrada para o espetáculo, a ser realizado no salão da Comunidade Católica será franca. No mesmo período funcionará completo serviço de bar e cozinha.

DOMINGO

Bingo, Avião, Rifas, Roda da Fortuna, além de completo serviço de bar e cozinha e churrasco serão as atrações da festa, que será abrilhantada pelo Conjunto "Pigmálio 70" de Indaial.

"Cia. de Pesca Baía-Mar" amplia sua frota de pesca

Atracado no cais do Bucarein, em Joinville, novo barco de pesca da "Cia. de Pesca Baía-Mar" recebe seu acabamento final, para entrar em operações.

Trata-se do "Baía-Mar VIII", moderno camaroneiro, tipo "double-rig", construído nos estaleiros da Vigorelli do Brasil S.A., em Cananéia, S. Paulo.

Seu casco é de madeira, mede 21 metros de comprimento por 6 metros de boca, e está equipado com motor nacional "MWM" de 400 HP. Está ainda aparelhado com os mais modernos equipamentos eletrônicos, como rádio transceptor "MARSOL", ecobatimetro "Benmar", ecosonda com registrador em papel "SIMRAD", localizador de direção "KODEN" e piloto automático "WOOD FREEMAN".

A mastreação, com as duas lanças, o guincho e demais aparelhos de pesca, estão sendo executados pela firma joinvilense, Irmãos Strauhs Ltda.

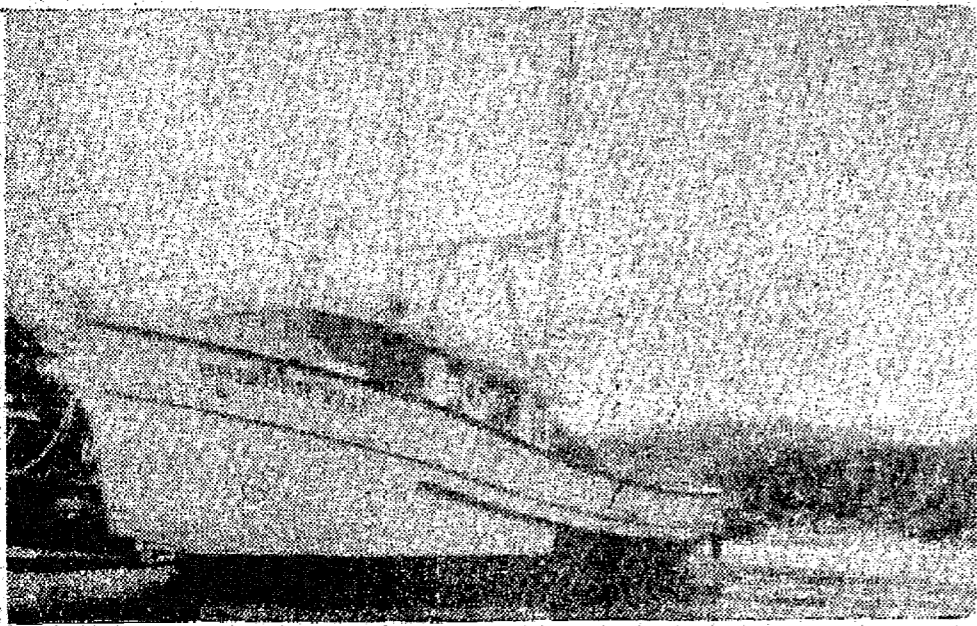

Este barco, que se destina à captura do camarão no litoral sul-brasileiro, vem ampliar a frota de pesca já em operação da "Cia. de Pesca Baía-Mar", atualmente constituída por 4 camaroneiros de 12,25 metros, e deve entrar em operação no mês de março em curso. Alinda no decorrer deste mês de março, deve a empresa receber outro e idêntico barco camaroneiro da VIGORELLI DO BRASIL S.A.

Vem assim a firma joinvilense dando cumprimento ao seu projeto de ampliação, aprovado pela Portaria nº 243 da SUDEPE, e que vem merecendo o apoio maciço do empresariado joinvilense, na aplicação de seus incentivos fiscais SUDEPE.

BRUSQUE:

Diretores da COTESC estiveram presentes à reunião da Câmara

Realizou-se em data de 3 do corrente a 4ª Reunião Ordinária da 1ª Comissão Legislativa da Câmara Municipal de Brusque, com a presença de nove senhores vereadores e, como convidado especial o Sr. Dr. Guilherme Renaux, Presidente do Sindicato Patronal, sob a Presidência do Vereador Ario Ristow.

A convite da Casa compareceram à Reunião os Eng.ºs Marcos Eduardo Bandeira Maia e João de Moura, Diretores da COTESC, para prestarem esclarecimentos sobre as dificuldades do "serviço telefônico" em nossa cidade.

Dando início aos trabalhos, o Sr. Presidente agradeceu a presença dos

visitantes, que prontamente atenderam ao convite formulado e, em seguida deu a palavra ao Vereador Nelson José Reink para que relatasse o problema.

O autor da indicação que trata o assunto a debate, através de explanação sucinta, disse que graves problemas que enfrentam os usuários da COTESC em Brusque, salientando que para se conseguir uma ligação telefônica em Blumenau leva-se até 40 horas, bem como que existem telefones que há quarenta dias não funcionam.

Proseguiu afirmando que as falhas do "serviço" não devem ser imputadas aos funcionários da Central local, que são muito atenciosos, acrescentando que as mesmas sejam de ordem técnica, já que um terço dos nossos telefones não funcionam.

Em seguida, o Sr. Presidente deu a palavra ao Dr. Guilherme Renaux para que se manifestasse a respeito.

O Presidente do Sindicato Patronal disse que o problema havia sido mul-

to bem situado e que tudo já fora dito.

Continuando livre a palavra o Vereador Aurino Savelira de Souza solicitou que lhe fosse informado quando fosse instalados os telefones já adquiridos e paulatinamente pagos por novos usuários.

Foi informado de que brevemente seriam instalados os mais dezoito aparelhos em Brusque, cumprindo-se em parte os novos contratos firmados.

Com a palavra o Engenheiro Marcos Eduardo Bandeira Maia agradeceu a oportunidade de estar em Brusque presenciando esclarecimentos à Câmara, sobre o crucial problema telefônico, que lhe foi proporcionada através do convite da Presidência da Casa. Outrossim, solicitou que fosse permitido, inicialmente, dizer o que é a Cia. Catarinense de Telecomunicações - COTESC - em seu âmbito geral.

Proseguiu dizendo: A COTESC, criada há um ano e meio, assumiu os encargos e serviços da antiga Companhia Telefônica

Catarinense, às portas da falência.

Instalada a nova Empresa, em meados de fevereiro de 1970, o problema das comunicações no Estado vem, através de um "Fianco Diretor de Telecomunicações", onde se prevê a aplicação de recursos na ordem de dez milhões de cruzeiros, nesse curto espaço de tempo procurando como tema prioritário, resolver o problema em termos de integração catarinense.

Com a conclusão do referido plano - instalação de estações de UHF e Microondas - Brusque dispôs de 20 (vinte) canais interligando-a aos grandes centros através da central de microondas que se instalara em Blumenau, centro de polarização do sistema no Vale do Itajaí.

Brusque, já a partir de 16 de março do corrente, contará com um canal direto a Blumenau proporcionando a ligação direta com os grandes centros.

Reportando-se ao problema dos telefones urbanos em nosso município, disse o Diretor da COTESC que está sendo executado um plano prioritário para a recuperação de todo o sistema, mas que sua conclusão não se dará antes de sessenta dias. O referido plano prevê a substituição de cabos condutores, instalação de cabos subterrâneos e melhorias na aparelhagem central que é obsoleta.

E, em breve será enviado um técnico de Brusque para sanar as falhas mais graves, até a recuperação total do sistema.

Reconheceu que o problema de Brusque é angustiante mas que, os usuários terão que ser pacientes, pois a recuperação parcial das linhas urbanas acarretaria evasão de recursos que dentro em pouco já não se justificaria, levando-se em conta a implantação do plano em execução.

O Ver. Euclides Cardeal louvou a brevidade com que a Casa foi atendida em seu convite e agradeceu a presença dos visitantes bem como enalteceu a espontaneidade e a sinceridade com que se houve o Engenheiro Marcos Eduardo Bandeira Maia em sua explanação.

Estando os Srs. Vereadores satisfeitos com os esclarecimentos prestados pelo Diretor da COTESC e, nada mais havendo a tratar o Sr. Presidente agradeceu a presença dos ilustres visitantes, encerrando a presente reunião e marcando outra para o dia 10 do corrente a nossa regemetal.

Indústrias Gerais
Cássio Medeiros S.A.
RUA BAHIA, 490 — BLUMENAU — S. C.
NOVO TELEFONE:
22-1071

ASSINE E ANUNCIE NESTE DIÁRIO

RONDA POLICIAL Recorreu à polícia (ADEMAR SOUZA)

Impossibilitada de dar ao seu filho uma educação adequada, face a sua rebeldia, a Sra. Virgínia de Souza não teve outra alternativa: foi à Polícia e solicitou a detenção do menor J.M. Como não temos uma casa especializada para a recuperação de menores, J.M. deve ser liberado nas próximas horas, certamente voltará para casa ainda mais rebelde. O que fará sua mãe?

FORASTEIRO
O indivíduo Moacir Bueno, aprecia arruaças e é acostumado a perturbar a ordem pública. Ele reside na cidade de Lages, mas no momento encontra-se em Blumenau, pois foi detido pela RP pela prática de desordens.

ESTÁ NO PLAMEG
A escritura do terreno doado pela Municipalidade ao Estado, para a construção do prédio da Delegacia Circunscrição de Polícia, já foi entregue ao Plano de Metas do Governo. A escritura lavrada refere-se a área do bairro de Ponta Aguda, cujos moradores continuam no firme pro-

pósito de impedir sua construção naquele local. O Dr. Arnaldo Martins Xavier, Delegado Circunscrição, em contato com a reportagem, revelou que, quando de sua estada em Florianópolis esta semana, foi informado pelo Secretário Vicira da Rosa da Segurança Pública, do recebimento da escritura por parte do PLAMEG, mas que não sabe exatamente quando os trabalhos serão iniciados.

RECOLHIDAS
Em uma de suas rondas pela cidade, os patrulheiros procederam em um bar da cidade, a detenção de Ana da Costa e Maurília Martins Miranda. Ambas foram recolhidas para serem ouvidas na Delegacia de Polícia da Comarca.

CARTA
Atitude pouco recomendável tomou o indivíduo Edni Paladini. Escreveu uma carta ameaçando de morte o Sr. Frederico Wieser e a entregou a sua mulher. Frederico ao tomar conhecimento da carta, dirigiu-se à Polícia e comunicou a ocorrência. O pagamento relativo a venda de um automóvel, é a razão que provocou o desentendimento.

Lions Clube Blumenau-Sul tem nova Diretoria

Moção será apresentada ao Lions Internacional

O "Lions Clubs Blumenau-Sul" esteve reunido no decorrer desta semana, tendo por local as dependências do Salão de chá do restaurante "Aquarium". Os trabalhos foram dirigidos pelo CL Presidente José Marques Vieira.

Altingando aos seus múltiplos objetivos o Lions Clubs Blumenau-Sul vem conseguindo atuar dinamicamente junto à Comunidade Blumenauense através de campanhas que enceta seja através dos computadores, seja através das dedicadas domadoras.

Dentre as inúmeras moções apresentadas na mencionada reunião, destacaram-se:

CAMPANHA
O renúncio da Campanha "NÃO SOCS VE LHNHOS TAMBÉM FUMAM", que em sua primeira etapa atingiu o plano fixado. A população blumenauense sensibilizou-se para com esta campanha, operando e atuando sistematicamente durante a sua efetivação. Agora em sua segunda etapa, serão escolhidos outros pontos para se fixar as "caixinhas azuis", recolhedoras de cigarros doados, que serão encaminhados ao Asilo dos Velhos de Blumenau.

COLABORAÇÃO
Apelo para com os flagelados da catástrofe da cidade de Luro Miller, sendo que será levantado nos próximos dias, uma lista das necessidades ainda existentes, onde o Lions Clubs Blumenau-Sul verá como poderá auxiliar aos necessitados;

MOÇÃO
Importante e significativa sugestão foi apresentada no sentido de se aproveitar a realização da Convenção Distrital que se realizará na cidade de Itajaí, no próximo mês de abril, no sentido de se expor uma moção que partindo do "Lions Clubs Blumenau-Sul" angiriria sucessivamente o "Lions de São Catarina" e posteriormente o "Lions Internacional".

Trata-se de colocar, em casos de catástrofes públicas locais, regionais, nacionais ou internacionais os próximos dos nossos "leões", que atuam nestas ocasiões de forma gratuita, uma vez que fossem convocados pelo próprio Lions para tal fim. Colaborando com o serviço da "Cruz Vermelha Internacional", o

Lions Clube Internacional cooperaria através de seus médicos "leões" às populações necessitadas. Esta moção será apresentada na reunião da Convenção Distrital, cuja efetivação dependerá da sua aprovação.

PALESTRA
Foi apresentada interessante palestra sobre o novo Instituto de Música e Arte Teatral do Teatro Carlos Gomes, estabelecimento que em se tratando de ensino superior de música, aperfeiçoará os talentos artísticos da região, bem como proporcionará melhores condições para o pleno desenvolvimento da cultura da música e do teatro na Região do Vale do Itajaí. Em magnífico prédio, que deverá modificar parcialmente o atual Teatro Carlos Gomes, o mencionado instituto deverá ser instalado em Blumenau, constituindo-se em importante marco de realização da sua atual diretoria.

NOVA DIRETORIA
Finalmente foi apresentada a nova Diretoria do "Lions Clubs Blumenau-Sul" que de CONTINUA NA 2ª PAG.