

MÉDICI FAZ SUA PRIMEIRA VISITA A SC

Coletivos terão novo itinerário amanhã

Com a conclusão no dia de hoje da devida sinalização, entrará em vigor a partir de amanhã, o novo itinerário dos ônibus coletivo que servem Blumenau. As mudanças serão procedidas da seguinte maneira:

Os coletivos que demandam para o centro da cidade, isto é, quando procedem dos diversos bairros, seguirão o seguinte percurso: Rua S. Paulo e no caso do bairro da Velha Rua Sete de Setembro, Rua Amadeu da Luz, Rua Getúlio Vargas, Rua Sete de Setembro, Alameda Rio Branco, Rua 15 de Novembro, Avenida Duque de Caxias etc.

CIRCULAR

Para o ônibus circular haverá uma única alteração, isto é, quando chegar na confluência da Rua 7 de Setembro e Alameda Rio Branco, deverá desviar para a Rua Sete de Setembro, em direção a Rua Amazonas, Avenida Duque de Caxias, Rua Ceará, Rua Alwin Schroeder, para entrar na Rua 15 de Novembro.

PARADAS

Por outro lado, não haverá alteração nas paradas de ônibus localizadas na Rua 15 de Novembro, no lado da Avenida Beira Rio. A parada de ônibus existente defronte ao Edifício Impala, será transferida para a Rua Amadeu da Luz, defronte a oficina da firma Carlos Hoppeke. A parada de ônibus situada na Rua Amadeu da Luz e que serve aos coletivos que procedem do Bairro da Velha, será localizada defronte a sede do SESCO. Serão criadas novas paradas de ônibus: uma na Rua Getúlio Vargas, uma entre o Posto Atlantic e a Comercial Ffuetzenreiter, uma entre o edifício Beckanser e a firma Moinhos Riograndense, uma defronte ao prédio do Colégio Sagrada Família, uma defronte ao posto Texaco na Rua 7 de Setembro e uma defronte a Churrascaria do Vale; esta para ônibus circular.

Chegou ontem a Florianópolis o Presidente Emílio Garrastazu Médici, para cumprir um extenso programa na Capital. Do Aeroporto Hercílio Luz ao Palácio Rosado o chefe da Nação foi bastante aplaudido por uma multidão não muito grande, mas entusiástica. A revista à tropa de honra (foto), inaugurou as solenidades da primeira visita do Presidente Médici a Santa Catarina. (DETALHES NA OITAVA PÁGINA)



A FOTO E O FATO: Coube ao Sr. Leonardo Peter, Sub-Gerente da filial de Hermes Macedo S.A., em Blumenau, fazer a entrega ao Sr. Euclides de Souza, residente em Rodeio, do Volkswagen sorteado na última semana, por ter realizado compras nas "tradicional's lojas do sul do país".

Roubaram Cr\$70 mil: Guanabara

RIO (AJB) — Três homens armados de revólveres roubaram ontem, pela manhã, em ação que durou menos de três minutos, Cr\$ 70 mil do Auto-Serviço das Mercadorias Nacionais, Rua Figueiredo de Magalhães, e um deles está sendo apontado como Rubens de Araújo Torres, o "Rui da subversão". Rui foi quem forçou o subterfúgio a abrir o cofre e colocar o dinheiro numa caixa de papelão, e ao fugir tropeçou num degrau de acesso à administração do auto-serviço, deixando cair o revólver, que ficou no chão, a quase quatro metros de distância, mas ainda pôde se refazer e escapar, antes que alguém esboçasse reação.

Agentes do DOPS e militares da polícia do Exército, chefiados pelo Capitão Rondon, estiveram, ainda pela manhã, no local do assalto, depois da comunicação da 12a. DD. Por volta das 12h30m ali compareceu um carro-forte, que ia buscar o dinheiro — a fim de sexta, sábado e

domingo, mas quando os guardas se inteiraram do roubo saíram logo. O carro utilizado no assalto coincide com a descrição de um roubado na manhã de domingo, na praia do Flamengo, quando o motorista Silvino Hipólito de Azevedo Neto também observou que dos três assaltantes um era alto, um branco e um mulato. O "Dodge-Dart", ainda não emplacado, pertence a um industrial mineiro.

MATRÍCULAS ABERTAS

A Assistência Social, da Prefeitura de Blumenau, informa que estão abertas as matrículas para recreação infantil em todos os Centros Sociais dos bairros. Os interessados em matricular seus filhos deverão se dirigir aos respectivos Centros até o próximo dia 19, no horário das 9:00 às 11:00 e das 14:00 às 17:00 horas. A recreação infantil é a forma encontrada pela Assistência Social, com o fim de dar às crianças uma melhor educação através da prática de brinquedos em pequenos grupos. É uma ótima oportunidade para as crianças blumenauenses, e para os senhores pais, que terão assim um sadio entretenimento, realizado dentro da mais séria técnica de educação.

CIDADE

DE BLUMENAU

Diretor: NAGEL MILTON DE MELLO

ANO II — Blumenau, 3ª-feira, 16 de fevereiro de 1971 — Nº. 732

Socila de Santa Catarina será inaugurada em Blumenau na 6.ª

— "show de Miéle" transferido para 22 de março —

Com um programa estabelecendo um coquetel de recepção às 17h30m e um banquete às 21 horas, será inaugurada na próxima sexta-feira em Blumenau, a Socila de Santa Catarina, que inicialmente funcionará com dois departamentos: Escola de Aperfeiçoamento Social, e Clínica de Beleza, ambos anexo ao Teatro Carlos Gomes.

Ao ato inauguratório estará presente, o famoso "show-man" brasileiro, Miéle; Maria Augusta e Lígia Bastos, Diretoras da Socila Nacional; Dr. Rogério Carrato, Cirurgião Plástico do Rio de Janeiro; Dr. Ivo Silveira, Governador do Estado; Professor Jaldyr Faustino da Silva, Secretário da Educação e Cultura; Dr. Carlos C'd Raux, Presidente da Federação das Indústrias de Santa Catarina; e Deputado Nelson Pedrini, Presidente da Assembléia Legislativa de Santa Catarina, além das mais expressivas personalidades da sociedade de todo o Estado de Santa Catarina.

TRANSFERIDO

Embora tenha confirmado presença para a solenidade de inauguração da Socila, em Blumenau, o "show de Miéle", face a insistentes pedidos, foi transferido de sexta-feira próxima, para o dia 22 de março, uma vez que o ano letivo em Santa Catarina, somente iniciará no dia 19 de março, o que possibilitará aos estudantes blumenauenses, que estão em período de férias, a conhecer o mais elogiado "show-man" brasileiro.

FUNCIONAMENTO

Com 130 inscrições iniciais, a Clínica de Beleza da Socila de Santa Catarina, começará a funcionar já a partir da próxima sexta-feira, enquanto que a Escola de Aperfeiçoamento Social, terá o seu início no dia 1º de março. De acordo com informações a reportagem de CIDADADE DE BLUMENAU, a Socila manterá representante para inscrições, em todas as cidades de Santa Catarina.

Hoje: resultados da segunda chamada. Não vai haver trote.

A partir das 18 horas de hoje, a Reitoria da Fundação Universidade Regional de Blumenau, fornecerá os resultados dos exames vestibular unificado, em segunda chamada, realizados na última semana. Não haverá, no entanto, o tradicional trote dos calouros, cujo "pichamento" foi transferido para o próximo mês de março.

FAB distribui instruções

A Força Aérea Brasileira, através do Subdiretor de Normas e Procedimentos, acaba de remeter às Prefeituras, uma compilação da legislação sobre restrições especiais ao aproveitamento das propriedades vizinhas aos aeródromos. Tal legislação, em seu teor amplo, visa evitar que as construções ou instalações realizadas nas referidas propriedades sem aiel observância dos preceitos ali contidos, venham a ser alvo de embargos ou medidas judiciais perigosas sem nenhum direito a qualquer indenização por parte do Governo.

Cabe, pois, aos proprietários de áreas de terras vizinhas aos aeródromos, e em Blumenau aos proprietários de terras vizinhas ao campo de aviação do Aero-Clube de Houpava Central, tomarem conhecimento do assunto, para evitarem futuros litígios com a lei. Qualquer detalhe poderá ser colhido junto à Prefeitura de Blumenau, na Diretoria de Obras Públicas, que já está aparelhada para fornecer-lhe aos interessados.

RETORNANDO À CASA

SOB este título, "A NOTICIA" de Joinville, publicou Editorial em sua edição de 14 do corrente, que achamos oportuno transcrever:

"ESTÁ causando repercussão a providência há pouco adotada pelo Presidente da Assembléia Legislativa de Santa Catarina, Deputado Nelson Pedrini, suspendendo a realização, por tempo indeterminado, de qualquer concurso para provimento de servidores daquela Casa. A medida foi determinada pelo fato de se encontrar em pleno exercício de suas funções apenas um terço dos servidores de diversas categorias, enquanto os outros dois terços estavam lotados em outros organismos. Uma nota expedida pela Presidência da AL acentua que "tomando conhecimento desta situação e tendo em vista a coerência que pretende manter na defesa dos princípios de moralização dos serviços, a Mesa Diretora da Assembléia Legislativa

houve por bem, por decisão unânime, fazer cessar efeitos de disponibilidade de seus servidores em favor de órgãos dos demais poderes constituídos e determinando o seu retorno à Casa, sem distinção ou discriminação de qualquer ordem. Cessadas as disponibilidades, a Presidência entende que os quadros funcionais estarão plenamente servidos, tornando desnecessária a abertura de provimento de funções reconhecidas pela Mesa Diretora como de indiscutível imprescindibilidade à boa marcha dos trabalhos legislativos".

COM RESPEITO à providência recém tomada recorda-se que ela representa um antigo desejo de uma ponderável parcela de deputados, tanto da atual quanto das legislaturas anteriores. Há anos atrás criou-se dentro do funcionalismo público catarinense uma situação particularíssima, em consequência do desnível de vencimentos que havia entre os

que serviam na Assembléia e em outros órgãos governamentais, em funções mais ou menos idênticas. Criou-se, assim, uma preferência toda especial pelas possíveis vagas entre o funcionalismo legislativo, criando problemas para as administrações que ali se sucederam. As medidas foram sendo postergadas, enquanto muitos organismos no interior do Estado lutavam com a falta de funcionários, como, por exemplo, a Coletoria Estadual de Joinville, responsável pelo recolhimento das contribuições municipais ao erário público do Estado.

A MEDIDA agora acordada pela Mesa Diretora da Assembléia Legislativa é altamente oportuna e elogiável. Realmente, não se justificaria a instituição de concurso público numa repartição que possui trezentos funcionários. A providência mais certa é, realmente, a que foi adotada: o retorno dos seus próprios servidores".

Tito quer a cessação de hostilidades

CAIRO (UPD) — O Presidente da Iugoslávia, Josip Broz Tito, informou ontem o Presidente do Egito, Anwar Sadat, sobre as gestões que está efetuando para restabelecer a paz no Oriente-Médio.

Fontes oficiais disseram que na reunião, de duas horas e meia, Tito deu pareceres das mensagens enviadas a governantes das quatro grandes potências, pedindo-lhes que usem da influência para resolver a crise árabe-israelense.

As mensagens pediram a retirada das tropas israelenses de território árabe e a adoção de medidas para pôr em prática a resolução aprovada pelo Conselho de Segurança das Nações Unidas,

em novembro de 67. Círculos políticos disseram que Tito informou Sadat a respeito das respostas que recebeu do Presidente Richard Nixon e do Primeiro-Ministro Edward Heath às suas mensagens.

A Agência de Notícias do Oriente Médio (MENA) disse que durante a reunião, a primeira oficial desde que Tito chegou ao Cairo, anteriormente, à noite, Sadat explicou a situação do Oriente-Médio, desde a aceitação egípcia, em agosto, da iniciativa norte-americana de paz até a recente proposta egípcia para reabrir o Canal de Suez em troca da retirada parcial das tropas israelenses dessa região.

Fontes políticas disseram

que o presidente egípcio dará a Tito um esquema da resposta ao memorando apresentado pelo mediador das Nações Unidas, Gunnar Jarving, que sugere o restabelecimento das fronteiras existentes em 1948 entre o Estado de Israel e os países árabes e o envio de tropas das Nações Unidas a Sharm El-Sheikh, a fim de garantir a livre navegação pelo Estreito de Tiran.

Fontes egípcias afirmaram que o governo do Cairo havia formulado há dois dias sua resposta ao documento, favorável, e deveria entregá-la dentro das próximas 48 horas.

Tito cumpriu ontem seu primeiro dia completo em solo egípcio.

Vida Social

(por Miriam Tonet)

ANIVERSARIANTES DE HOJE:

— Jovem Carlos Grossenbacher, filho do Diretor da "Tyresoles Blumenauense" e Sra. Júlio — Irma Grossenbacher.

— Geraldo Schweigert e Margarida Klann, funcionários de "Cremer S.A. Produtos Têxteis e Cirúrgicos".

— Paulo Silvano da Silva, funcionário da "Mátharia Sul Fabril".

Aos aniversariantes, as felicitações da



ROTEIRO DA CIDADE

SUPER-MERCADO KOFFKE

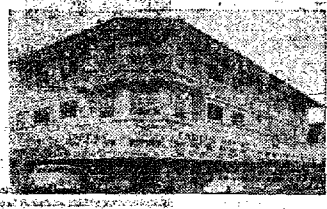

Tudo para o seu lar — Funciona diariamente das 7 horas da manhã às 7 horas da noite — Aos sábados atende até às 5 horas da tarde Rua 15 de Novembro, 55 — Telefone: 22-1035.

Casa Peter

Confeções masculina e feminina — Artigos de cama e mesa — Tapeçaria — Últimos lançamentos da moda — Três endereços à Rua 15 de Novembro: 519, 553 e 643. — Estabelecimento filiado ao "Diner's", "Cartão Bradesco" e "Safel - Cheque".

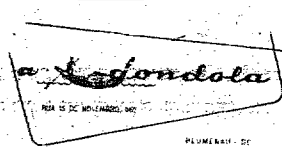

Loja especializada nos fins lançamentos da moda feminina. — Ao lado da torre da Igreja Matriz. Telefone: 22-1286



Venda de passagens aéreas e marítimas para qualquer parte do País e do exterior. — Excursões e passeios. — Agência filiada à IATA — Alameda Rio Branco, nº 165 — Telefone: 22-1363.

W. BREITKOPF & CIA. LTDA.

Veículos novos da linha "Dodge" — Postos de abastecimento — Oficina mecânica especializada — Veículos usados. — Rua Itajaí nº 682 — Telefone: 22-1238.

REVENDEDOR



CHRYSLER

RELOJOARIA SCHWABE

de Oswaldo Schwabe — A mais moderna e mais bem aparelhada da cidade — Artigos finos para presentes — Joias e finos cristais — Ótica especializada — Rua 15 de Novembro, 770 — Telefone: 22-1461

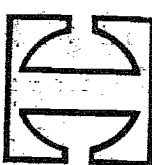

OPTICA HEUSI

(O caminho certo da boa visão) — Competente seção de ótica — Artigos de cine-foto — Fotocópias eletrônicas — Ao lado da torre da Igreja Matriz

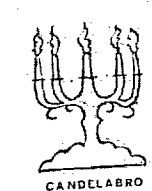

CANDELABRO

Ambiente informal e agradável para o seu almoço ou jantar — Ponto de "drinks" e aperitivos — Música ao vivo — Aos sábados "Feijoadá à Candelabro". — Rua Nereu Ramos, 11 — Tel.: 22-0295

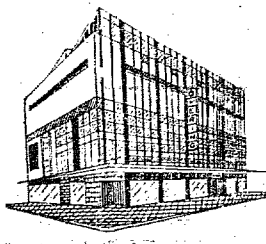

LOJAS HERING

Vestidos — Roupas para cavalheiros — Malhas "Hering" para todos os esportes — Camisas e lingerie "Mafisa" — Artigos para bebês e crianças — Felpudos — Guardanapos de mesa — Cristais "Hering" — Atende pelo serviço de reembolso aéreo postal e rodoviário — Associada do "Diner's Club", "Cartão Bradesco" e "Carte Blanche". Rua 15 de Novembro, 759 — Telefones: 22-0277 e 22-0413

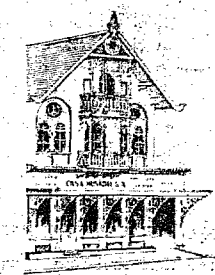

CASA HUSADEL

Finos artigos de cristal — Joias — Artigos para presentes — "Souvenirs" de Blumenau — Filiação ao "Diner's Club", "Cartão Bradesco", "Cartão Azul" (Banco Mercantil de São Paulo) e "Cheque-Ouro" (Banco do Brasil). Rua 15 de Novembro, nº 801 — Telefone: 22-0441



TIPOGRAFIA CENTENÁRIO

Impressos em geral — Material escolar e de escritório — Brinquedos — Artigos para presentes. Rua 15 de Novembro, nº 1422 — Telefone: 22-0932



INCARMA S/A. INDÚSTRIA E COMÉRCIO

Brinquedos e utilidades de madeira — Rua Joinville, nº 453 — Telefone: 22-1942 — BLUMENAU.

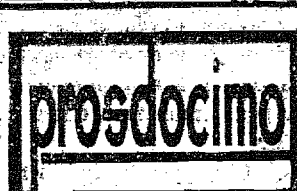

Artigos domésticos — Móveis — Brinquedos — Televisores — Confeções para damas e cavalheiros — Artigos de cozinha e pesca. — Prossiga Preferindo PROSDOCIMO

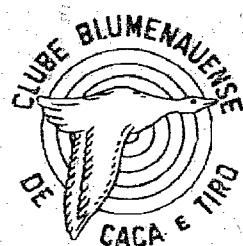

Passos horas agradáveis no "Clube da Colina". Restaurante sob a direção do Sr. Harry Schultz — Salão para festas — Canchas de bolão e bocha — "Stand" de tiro ao alvo. Telefone: 22-0947.



Lançamentos e novidades em tecidos — Roupas esportivas — Malhas — Trajes para a praia — Rua 15 de Novembro, nº 701 — Telefone: 22-1814



CASA FLAMINGO LTDA.

A casa das toalhas — O maior e mais variado sortimento dos afamados produtos têxteis do Vale do Itajaí. Filiação ao "Diner's", "Cartão Bradesco" e "Safel-Cheque". — Rua 15 de Novembro, 367 — Telefone: 22-0619

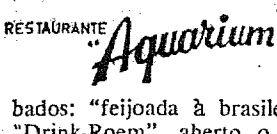

Ambiente de classe — Salão de chá para festas e banquetes — "Menú" internacional — Aos Sábados: "Feijoadá à Brasileira" — Anexo funciona o "Drink-Roem", aberto a partir das 18 horas — Rua 15 de Novembro.



RESTAURANTE E CERVEJARIA — Pratos da cozinha alemã — Jardim ao ar livre — Músicas típicas — Ponto ideal de "bate-papo" — Chopp exclusivo da "Brahma" — Alameda Rio Branco, 165 — Telefone: 22-1363

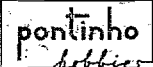

Seu filho vai adorar, e você também MATCHBOX SUPERFAST — a pista de corridas do momento — grande novidade. P. HOBBIES — R. 15 de Novembro, 681 — Blumenau



A MALHA DO HOMEM

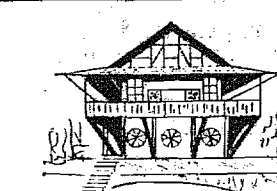

FROHSINN

O restaurante predileto dos turistas — Local panorâmico, com pista de dança e músicas típicas todas as noites — Cardápio de classe — Aberto a partir das 11 horas. — MORRO DO AIPIM — Telefone: 22-0552

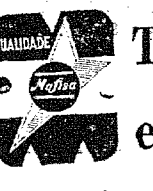

Tradição e Qualidade em Artigos de Malha

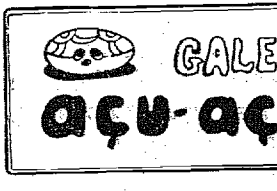

Arte e Artesanato "barriga-verde" — Rua 15 de Novembro 1176

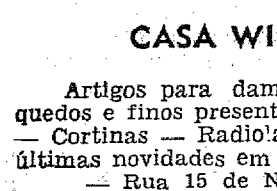

CASA WILLY SIEVERT

Artigos para damas e cavalheiros — Brinquedos e finos presentes — Material de cine-foto — Cortinas — Rádio's e rádios portáteis — As últimas novidades em discos. — Rua 15 de Novembro, nº 1526 — FONES: 22-0256 e 22-0245

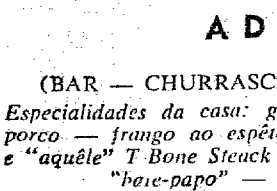

ADOLFO

(BAR — CHURRASCARIA — RESTAURANTE) Especialidades da casa: galeto — costela — lombo de porco — frango ao espeto — filé de peixe — camarão e "aquele" T Bone Steak — Ambiente de amigos para o "bate-papo" — "Chopp" em caneco. — RUA 7 DE SETEMBRO, 860 — TELEFONE: 22-1249



TOALHAS ARTEX

A MODA EM TOALHA

A PREVIDENCIA SOCIAL INFORMA

BENEFÍCIOS POR ACIDENTE DO TRABALHADOR

Em caso de acidente de trabalho ou doença do trabalho que resulte incapacidade ou morte, são devidos ao acidentado ou aos seus dependentes, conforme o caso independentemente de período de carência, os seguintes benefícios:

AUXÍLIO-ACIDENTE: É devido ao acidentado com redução permanente da capacidade de trabalho, em percentagem superior a 25%. O valor mensal é uma percentagem do salário de contribuição do dia do acidente, no mínimo 30% e no máximo 60%.

AUXÍLIO-DOENÇA: É devido ao acidentado incapacitado temporariamente para o trabalho, a partir do 16º dia seguinte ao acidente. O valor mensal é igual a 92% do salário de contribuição do dia do acidente ou do mês anterior ao do acidente, conforme o caso.

ASSISTÊNCIA - MÉDICA: Devida em caráter obrigatório a partir da ocorrência do acidente. Compreende os serviços de natureza ambulatorial, farmacêutica, hospitalar e cirúrgica, inclusive recomposição estética e odontológica.

PECÚLIO (A): Benefício em um só pagamento, devido ao acidentado com redução permanente da capacidade de trabalho, em percentagem igual ou inferior a 25%. O valor pode variar de 1 a 25% de 72 vezes o maior salário mínimo vigente no país, na data do pagamento.

PECÚLIO (B): Benefício em um só pagamento devido ao aposentado por invalidez decorrente de acidente, quando o valor da aposentadoria previdenciária for igual ou superior a 90% da aposentadoria por acidente do trabalho. O valor é igual a 18 vezes o maior salário mínimo vigente no país na data da autorização do pagamento.

PECÚLIO (C): Benefício em um só pagamento, devido aos dependentes em caso de morte decorrente de acidente do trabalho. O valor é igual a 18 vezes o maior salário mínimo vigente no país na data da autorização do pagamento.

PENSÃO: Concedida aos dependentes do acidentado a contar da data do óbito. O valor mensal é igual a 100% do salário de contribuição do dia do acidente.

REABILITAÇÃO PROFISSIONAL: É proporcionada ao acidentado com redução permanente da capacidade para o trabalho mas com possibilidade de vir a exercer atividade remunerada. O fornecimento de aparelhos de prótese, órtese e instrumentos de trabalho e medicamentos é integralmente custeado pelo INPS.

POSENTADORIA POR INVALIDEZ: Concedida ao acidentado definitivamente incapaz para o trabalho e sem condições de reabilitação.

O valor mensal é igual a 100% do salário de contribuição do dia do acidente ou 125% quando o acidentado necessita de assistência permanente de outra pessoa.

CIDADE

Propriedade de A NOTICIA S/A Empresa Jornalística

Direção, Redação e Escritório: Rua Namy Deek, 175 — Telefone — 22-1952 — Blumenau - SC.

DIREÇÃO

Arinor Frühlück Dir. Administrativo Geral Nagel M. de Mello Dir. Admin. Regional Nerval Pereira Diretor de Redação Realy Silveira Diretor Técnico

Nelson Tomelin Assistente

REDAÇÃO

Horácio A. Braun Redator Edemar Anuseck Redator Esportivo

Correspondentes

FLORIANÓPOLIS Osmar A. Teixeira
SÃO BENTO DO SUL Arno Fendrich
S. FRANCISCO DO SUL Amaury G. dos Santos
GUARAMIRIM Esídio C. Peixer
CAMPO ALEGRE Lauro Schwarz
CORUPÁ Ernesto F. Blunk
ITAJAÍ Dr. Everaldo Blodbeck
DR. Manoel A. Pereira
TIMBÓ Sr. Gerold Ziekuhr
SUCURSAL BRUSQUE Rua Rui Barbosa, 35
Caixa Postal 135

Representantes Exclusivos SITRAL

Rio de Janeiro: Av. Beira Mar, 408 — Grupo 606 e 607 — Fone 222-9204
SÃO PAULO: Rua Seminário, 199 - 2º andar — conj. 22 — Fone 94-9853
BELO HORIZONTE: Rua Tufis, 207 — S/503
RECIFE: Rua Nova, 225 - 6º and. — S/612 — Fone 44554
PORTO ALEGRE: PRO-PAL LTDA. — Rua Cel. Vicente, 456-2º andar — Caixa Postal, 2.390.

Nº do Dia Cr\$ 0,30
Nº Atrasado Cr\$ 0,40
Assi. Anual Cr\$ 60,00
Assin. Sem. Cr\$ 40,00

UTILIDADE PÚBLICA

Rádio Patrulha 22-1000
Corpo de Bombeiros 22-1111
Delegacia de Polícia 22-0031
Guarda Noturna 22-1004
Guarda de Trânsito 22-0031
Fórum 22-0740
Ministério do Trabalho 22-0835
Prefeitura 22-0444
23º R.I. 22-1637
CELESC 22-1411 22-1632
SAMAE 22-1743

HOSPITAIS E ATENDIMENTOS

Hospital Sta. Catarina 22-1444
Hospital Sto. Antonio 22-0011
Hospital Sta. Isabel 22-0088
I.N.P.S. e S.P.A. 22-1677

TÁXIS ALUGUEL

Praça Victor Konder 22-1301
Al. Rio Branco 22-0338, 22-0323, 22-0345
Praça Hercílio Luz 22-0340
Dr. Blumenau 22-0336 22-0327
Angelo Dias 22-0260
Rua 15 de Novembro 22-0347
R. Pe. Jacobs (Matriz) 22-0261
R. Pe. Jacobs (Rodov.) 22-0573
Cine Blumenau 22-0347
Rua São Paulo, n.º 3196 (WURGES) 22-0854
Rua Bahia (Ponte do Salto) 22-1441

TELEFÔNICA

Informações 102
Ligações Interurbanas 101
Reclamações 109

CERÂMICA UNIÃO

BENTO ARAGÃO & CIA.

Tijolos furados de todos os tipos, pisos de vários tamanhos, grande produção. Fábrica em Canelinha. Escr. Fpolis, Fernando Machado, 22 Fone: 2055.

Confirmaram participação na XI Bienal de São Paulo 25 países

SÃO PAULO (AJB) — A Fundação Bienal já recebeu a confirmação da presença de 25 países na XI Bienal de São Paulo e calcula que até o final

das inscrições o número de participantes estrangeiros deverá atingir a 55, número superior ao de 1969. A XI Bienal, a ser rea-

lizada de setembro a novembro próximos apresentará grandes inovações de acordo com sugestões críticas de artes plásticas de 25 países.

Serão várias as manifestações temáticas no campo de tendências e pesquisas. Dos países que já confirmaram a vinda para a

XI Bienal destacam-se Alemanha, Argentina, Austrália, França, Grã-Bretanha, Israel, Itália, Japão, Suíça, Bolívia, Chile, Colômbia, Espanha, Filipi-

nas, Grécia, África do Sul, Nova Zelândia, Panamá, Portugal, Romênia, Turquia, Uruguai e Venezuela.

A idéia de reformulação da Bienal tendo em vista sua atualização constante, que começou a surgir como resultado da primeira mesa redonda, tomou maior impulso em relação à XI Bienal e será mais intensificada ainda para o futuro. Já na XII Bienal é pensamento da diretoria dar

um destaque maior à parte temática, objetivando assegurar que os temas sejam escolhidos e estabelecidos com bastante antecedência. Esse assunto será um dos pontos básicos da II Mesa Redonda de Críticos de Arte, que se reunirá quando da inauguração da XI Bienal em setembro.

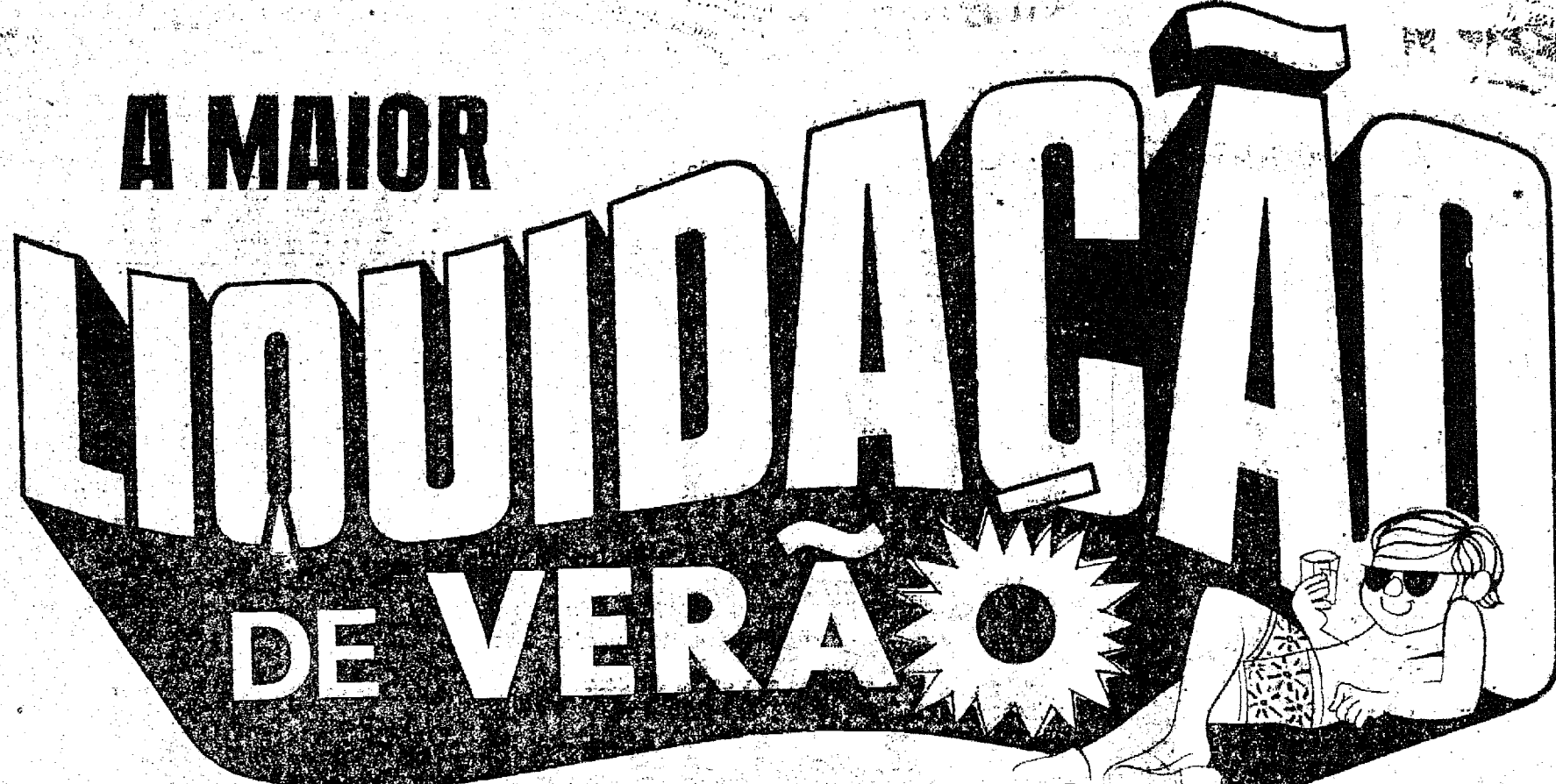

EM HERMES MACEDO!

TUDO EM MODA MASCULINA e FEMININA NUM VERDADEIRO "BOTA-FORA"

MODA MASCULINA

TRAJE EM TERGAL VERÃO
3 botões, bolsos chapados, com abertura trazeira, várias cores.

De Cr\$ 176,20 por Cr\$ 114,60

Ou apenas Cr\$ 14,98 mensais!

JAQUETA EM TERGAL VERÃO
Gola e bolsos com pespontos duplos, abertura trazeira.

De Cr\$ 101,00 por Cr\$ 64,90

Ou apenas Cr\$ 8,58 mensais!

CALÇADO EM LONA GABARDINADA
Com elásticos laterais, super-leve.

De Cr\$ 26,60 por Cr\$ 13,30 - Ou apenas Cr\$ 2,26 mensais!

CAMISA ESPORTE DE MALHA
Gola redonda, original enfeite no bolso, novidade.

De Cr\$ 60,10 por Cr\$ 39,10 - Ou apenas Cr\$ 5,11 mensais!

CALÇADO ESPORTE
Com tiras laterais. Bonito modelo, atual!

De Cr\$ 49,60 por Cr\$ 32,40 - Ou apenas Cr\$ 4,23 mensais!

CAMISA ESPORTE MANGA CURTA
Em tergal estampado ou liso.

De Cr\$ 33,70 por Cr\$ 20,30 - Ou apenas Cr\$ 2,86 mensais!

CALÇA EM TERGAL VERÃO
Furçada em nylon.

De Cr\$ 64,40 por Cr\$ 41,90 - Ou apenas Cr\$ 5,47 mensais!

SHORT EM BOUCLÉ
Fio cintilante, estampado em cores modernas.

De Cr\$ 39,30 por Cr\$ 19,90 - Ou apenas Cr\$ 3,34 mensais!

MODA FEMININA

VESTIDO EM DIOLLEN LOFT
decote alto, com galões listrados nos punhos e gola.

De Cr\$ 110,00 por Cr\$ 69,90

Ou apenas Cr\$ 9,35 mensais!

VESTIDO MODELO IDEAL PARA O VERÃO
Em tergal texturizado, com recortes na altura da cintura.

De Cr\$ 131,20 por Cr\$ 84,80 - Ou apenas Cr\$ 11,15 mensais!

SAIA EM ALGODÃO CRU
Com detalhes em passamanaria.

De Cr\$ 59,50 por Cr\$ 29,80 - Ou apenas Cr\$ 5,10 mensais!

TERMINHO CALÇA E TÚNICA
Malha de algodão, cozinhada.

De Cr\$ 261,40 por Cr\$ 169,00 - Ou apenas Cr\$ 22,22 mensais!

CONJUNTO SHORTS
Em algodão estampado.

De Cr\$ 26,05 por Cr\$ 15,70 - Ou apenas Cr\$ 2,21 mensais!

ENXOVAIS HM

Seleção de beleza e qualidade em artigos de cama, mesa e banho.

TOALHA DE ROSTO
Felpudo de 1.ª

De Cr\$ 9,10 por Cr\$ 6,40

Ou apenas Cr\$ 0,81 mensais!

TOALHA DE BANHO
Felpudo de 1.ª

De Cr\$ 28,40 por Cr\$ 19,90

Ou apenas Cr\$ 2,55 mensais!

COLCHA DE CHENILLE PARA SOLTEIRO

De Cr\$ 32,55 por Cr\$ 22,80

Ou apenas Cr\$ 2,93 mensais!

JOGOS DE CAMA P/CASAL
3 peças, em percal.

De Cr\$ 39,90 por Cr\$ 28,00

Ou apenas Cr\$ 3,59 mensais!

É pra acabar com tudo!

preços abaixo do custo a vista ou a prazo!



Hermes Macedo S/A

Aproveite os preços de liquidação e as facilidades super especiais de

39 LOJAS: DO RIO GRANDE A GUANABARA

Bolsa de Estudo: Prêmio ao Empregado no Comércio

RIO: (Via aérea) — O primeiro vice-presidente da Confederação Nacional do Comércio, Sr. Exaltino Marques Andrade, que também é presidente da Federação do Comércio de Minas Gerais, apresentou em reunião da Diretoria da CNC proposta, que foi aprovada, no sentido de que cada empresa comercial ofereça uma bolsa de estudos a um de seus funcionários ou a seu filho, para todo o curso técnico ou secundário, como reconhecimento aos méritos de seu auxiliar. A medida deverá ser adotada pelo comércio de todo o País, como participação espontânea na tarefa desenvolvimentista liderada pelo Governo, e não como imposição de mais um encargo à empresa, que ficará livre para doar a bolsa segundo o seu próprio critério e suas possibilidades, desde que não incorpore o benefício ao salário do funcionário escolhido.

O Sr. Exaltino Andrade justificou sua proposição afirmando que a medida vai trazer, a médio e longo prazos, compensação dobrada e benefício a todo o País, sendo por demais razoável e justo que os comerciantes acolham para a ampliação dos limites de formação educacional do brasileiro. Assinalou que a soma das bolsas que podem ser ofereci-

das representará muito para a população em idade escolar, considerando-se que somente em Minas Gerais há cerca de 90.000 empresas comerciais.

Homenagem a Gama e Silva

PÓRTO, Portugal, 15 (UPI) — O Embaixador Gama e Silva foi homenageado pela Associação dos Jornalistas e Homens de Letras do Pôrto, onde recebeu um emblema de ouro do grupo, medalhas e uma fita gravada com música portuguesa ligada ao Brasil e ao folclore.

Respondendo ao discurso do presidente da Associação, Fernando Pires de Lima, que lhe ofereceu as medalhas Alfredo de Magalhães, Arnaldo Gama e Augusto de Castro, Gama e Silva prometeu enviar livros brasileiros para a instituição.

Antes de voltar a Lisboa o embaixador visitou o Círculo Almeida Garrett e os jornais da cidade.

ARTEX S/A.

FÁBRICA DE ARTEFATOS TEXTÉIS

Inscrição no C.G.C.M.F. nº 82.640.723/001
ASSEMBLÉIA GERAL EXTRAORDINÁRIA
Convidamos os senhores acionistas desta sociedade para comparecerem à assembleia geral extraordinária que deverá realizar-se na sede social, à Rua Progresso, 150 (Salão da Cantina) nesta cidade de Blumenau, pelas 17 horas, no dia 5 de março de 1971, com a seguinte

- ORDEM DO DIA:**
- 1.) Deliberação sobre o relatório semestral da Diretoria, balanço semestral, conta lucros e perdas, parecer do Conselho Fiscal e demais contas relativas ao 1º semestre do atual exercício social, findo a 31 de dezembro de 1970.
 - 2.) Outros assuntos de interesse da sociedade.

DR. CARLOS CURT ZADROZNY
Diretor
LOTARIO STUEBER
Diretor

Pretendem intensificar exportação de calçados

SÃO PAULO (AJB) — Os fabricantes de calçados comunicaram ao Ministério da Indústria e Comércio, advertindo que a falta de praças — espaço de carga reservados — nos aviões da Varig para os Estados Unidos está criando dificuldades aos exportadores.

Esse grupo vai funcionar de comum acordo com as fábricas, o Sindicato da Indústria de Calçados e os consórcios de exportação. A sua meta é superar a estimativa de US\$ 10 milhões nas vendas de calçados ao mercado externo.

O presidente do Sindicato da Indústria de Calçados no Estado de São Paulo, Sr. Sebastião Burbulhan,

que fez a comunicação ao Ministério da Indústria e Comércio, advertiu que a falta de praças — espaço de carga reservados — nos aviões da Varig para os Estados Unidos está criando dificuldades aos exportadores.

Os fabricantes brasileiros de calçados vendem a preços FOB, cabendo aos compradores a escolha do transporte. Os compradores norte-americanos preferem a via aérea, sendo que essa preferência se acentuou em 70, quando os norte-americanos importaram 80% do valor de US\$ 5 milhões das exportações do sapato brasileiro.

RADIO BLUMENAU E CRISTAIS HERING

BACH, CHOPIN, BEETHOVEN
VOCE TERÁ AGORA UM ENCONTRO SEMANAL COM ELES...
FESTIVAL DE MÚSICA ERUDITA
SÁBADOS — 17,30 h.

Vão debater Código de Execuções Penais

NITERÓI (AJB) — Os Secretários de Justiça e presidentes de Conselhos Penitenciários Estaduais estarão reunidos entre os dias 19 e 5 de março em Nova Friburgo, para estudarem o ante-projeto do Código de Execuções Penais, considerada obra pioneira no mundo.

O "I Encontro Nacional de Secretários de Justiça e Presidentes de Conselhos Penitenciários", será realizado no Hotel Sans-Souci, sob o patrocínio do Governo Jeremias Fontes e presidido pelo Secretário de Justiça do Estado do Rio, Sr. Agenor Teixeira Magalhães.

Os participantes do encontro salientam que o ante-projeto do Código de Execuções Penais merece a atenção daqueles que, em fração direta do seu cargo ou função, possam trazer a sua experiência para o aperfeiçoamento da nova lei.

O Secretário de Justiça do Estado do Rio Sr. Agenor Teixeira Magalhães, receberá antes do início de cada sessão plenária, as propostas, emendas e sugestões com as respectivas justificativas e terá amplos poderes para disciplinar os trabalhos e decidir as questões.



CIA. DE SEGUROS MONARCA

INCÊNDIO — ACIDENTES PESSOAIS — AUTOMÓVEL — LUCROS CESSANTES — RESPONSABILIDADE CIVIL.

Em Blumenau: Rua 15 de Novembro, 600 — Conj. 401/402 — 4º andar — Fone: 22.1964.

Transportadora Vale do Itajaí Ltda.

TRANSPORTE DE CARGAS, ENCOMENDAS, E MUDANÇAS entre SANTA CATARINA - SÃO PAULO - RIO DE JANEIRO, MINAS GERAIS - PERNAMBUCO.
SERVIMOS BEM PARA SERVIR SEMPRE.



RECAUCHUTAGEM

AGORA LHE DÁ DIR EITO A BALANCEAMENTO
Tyresoles Blumenauense Ltda.

RUA SÃO PAULO: 777
TELEFONE: 22-1240

Jornal de Brusque

A Cidade e a Notícia

CARTÃO DE IDENTIFICAÇÃO

A Agência da Receita Federal de Blumenau, em edital datado de 5 do corrente, está convocando as seguintes pessoas abaixo relacionadas, dadas como residentes no endereço constante de suas declarações de rendimentos, porém não encontradas, a fim de receberem a notificação de lançamento e o Cartão de Identificação de Contribuinte (CIC), correspondente ao exercício de 1970.

Alfredo Pfutzenreiter, Arno Bernardes, Arno Silveira, Artur Jaehrig, Asmir Anir Amorim, Gercino da Silva, Herta Peiffer, Ivan Costa Biddart, José Ladeira, José Matysim, José Vilmar Laurentino, Luiz Fernandes Coelho, Luiz Madella, Luiz Schelenki, Marcos Oechsler, Maria de Lourdes Gonçalves da Luz, Mario Agostinho de Souza, Mario Conceição de Oliveira, Mario Julio Lopes, Mario Minoru Koyama, Mary Zenilda do Nascimento, Melito João Vieira, Miguel Tarcisio, Milton Carvalho, Milton Krug, Milton Thomas da Silva, Moacir Henning, Moacir Possidonio Borba, Nelson Krug, Nilze Genz, Norberto Ballock, Norberto Findeis, Odorico Anacleto, Odorico Deschamps, Olavio Assini, Orani Oechsler, Orlando Rocha, Oscar José Silva, Otto Krueger, Pedro João Corrêa, Raul Baumann, Reinaldo Sylvio Zwietsch, Reinaldo Berns, Reinaldo Vilbert, Renate Iseeb Backer, Roberto Braun, Roberto Kunkki, Roland Riedel, Rolando Kuerges, Rolf Gerhard Moecke, Sady Marques Heider, Samia Goldberg, Selvino Berns, Sieghert Giesbeler, Silvestre Moraes, Tadeu Lauer, Theobaldo Schaefer, Thunelda Zalasick, Unibert Georg, Valdemar Stoll, Valdevino Schelenki, Vanildo Rezini, Victoria Iraci Germer, Victorio José da Silva, Vilson Tesck, Virgilio Chiminelli e Victor Boehme.

COQUETEL

O Centro Cultural Brasil — Estados Unidos, sob a presidência do Sr. Alfredo Iten, oferecerá um coquetel depois de amanhã, às 18 horas.

A recepção terá lugar na sede da entidade, localizada à Rua 15 de Novembro, 1130 — 1º andar.

DISTRIBUIÇÃO DE ÁGUA

Em breves os trabalhos que o S.A.M.A.E. desenvolve na implantação da nova rede de distribuição de água, atingindo a principal artéria da cidade.

De acordo com que ficou estabelecido entre aquele órgão e a Municipalidade de Blumenau, os trabalhos obedecerão um cronograma especial, visando não causar preocupações aos blumenauenses.

Para tanto, as obras na Rua 15 de Novembro serão realizadas de quartelão em quartelão.

TROÇA DE COMANDO

Está marcada para o mês vindouro a troca de comando da Capitania dos Portos de Santa Catarina, tendo fonte oficial informado que o Capitão Lúcio Berg Maia será substituído pelo Capitão Heitor Luiz Velez, nomeado recentemente pela Presidência da República.

Por outro lado, já chegou a Florianópolis o Capitão Aymara Xavier de Souza, nomeado para o cargo de Chefe do Estado Maior do 5º Distrito Naval, em substituição ao Capitão Haroldo Nicolau Paranhos Pederneras, que seguirá para o Rio de Janeiro, onde assumirá outro posto.

INTERVENÇÃO

O Deputado Federal Abel Ávila dos Santos, atendendo a uma recomendação médica, internou-se ontem no Hospital "Santa Izabel".

Hoje, deverá submeter-se a uma intervenção cirúrgica a cargo do Dr. Walmor Beiz.

ATIVIDADES

A Orquestra e Coro da S.D.M. Carlos Gomes reiniciará as suas atividades nos primeiros dias do mês de março.

Após as festividades de Páscoa, deverá apresentar-se em Massaranduba, participando do "Festival da Canção".

INAUGURAÇÃO

O Prefeito Municipal de Ibirama, Sr. Marcos Grankow, revelou à imprensa que ainda foi fixada a data de inauguração do novo prédio do Fórum da Comarca.

O Chefe do Executivo ibiramaense acrescentou que ato inaugural depende do Governador Ivo Silveira, que pretende estar presente ao acontecimento.

VISITA

Em visita à filial de Blumenau da "Impressora Paranaense S/A", adu-se na "Cidade-Jardim" o Sr. Helmuth Schrappe, Diretor da IP no Paraná.

Ontem quem esteve nesta cidade foi o Sr. Max Schrappe, Superintendente da "Impressora Paranaense S/A" em São Paulo e que se encontra veraneando no litoral catarinense.

O Sr. Etevaldo da Silva, Gerente da IP em Blumenau, fez as honras da casa.

ASSOCIAÇÃO DOS MUNICÍPIOS

Reúne-se hoje na cidade de Rio do Sul a "Associação dos Municípios do Alto Vale do Itajaí", participando dos trabalhos todos os Prefeitos Municipais que integram a entidade.

Importantes assuntos constam da agenda da AMAVI com vistas ao desenvolvimento da região.

ANTE-PROJETO

Acha-se em estudos nas Secretarias da Fazenda e da Agricultura de Santa Catarina, um ante-projeto que objetiva facilitar e ampliar a liberação de incentivos fiscais destinados às Cooperativas catarinenses.

Como já é de conhecimento geral, os incentivos fiscais concedidos às Cooperativas do Estado são da ordem de 20% do ICM recolhido, cuja distribuição é efetuada através do FUNDESC.

ÚLTIMA OPORTUNIDADE

Na última reunião realizada em Curitiba entre o Superintendente da Receita Federal e os Delegados da 9ª Região Fiscal, compreendendo os Estados do Paraná e Santa Catarina, ficou deliberado que seria dada uma última oportunidade aos contribuintes-omissos "Pessoa Jurídica".

De acordo com o estabelecido na citada reunião, os contribuintes que, apesar da intimação para a entrega das declarações de "Pessoas Jurídicas" não cumpriram com suas obrigações fiscais poderão fazê-lo até o dia 20 do corrente.

Após a data em apreço serão cancelados os números de Cadastro Geral dos Contribuintes dos falhosos, não podendo mesmos continuarem com suas atividades comerciais, sob pena da aplicação das sanções legais.

A mencionada prorrogação refere-se apenas à declarações de rendimentos de Pessoas Jurídicas no exercício de 1970 — ano base de 1969.

TIJUCAS CLUBE

O "Tijucas Clube", da cidade que lhe empresta o nome, organizou para o período dedicado a Momo uma programação de primeira linha, com quatro bailes carnavalescos e duas tardes destinadas aos "foliões" mirins da terra de João "Mano Jango" Vieira, Alexandre Gomes, Arcio Ávila dos Santos e outros tijucenses de "boa cêpa" radicados em Blumenau.

Além dos bailes, haverá desfile de carros alegóricos e Escolas de Samba, sob os auspícios da Prefeitura Municipal de Tijucas que está vivamente empenhada em dinamizar o turismo naquela região.

MIRIAM REGINA & NILCEU

Hoje, às 17,30 horas, na Igreja Matriz de São Paulo Apóstolo, será celebrada a cerimônia religiosa do casamento da Srta. Miriam Regina

Gonçalves com o Sr. Nilceu da Rocha Loures.

A noiva, filha do Sr. e Sra. Gil-da) Gonçalves, terá por padrinhos nas solenidades civis e religiosas o Sr. e a Sra. Dr. Enio César Pereira, o Sr. e a Sra. Dr. Marcos Gustavo Heusi, o Sr. e a Sra. Antônio Sérgio Teixeira de Mello, o Sr. e a Sra. Dr. Vinicius Colaço de Oliveira, o Sr. e a Sra. Olândio Baroni, o Sr. Murilo João Heusi e a Sra. Ana nascimento (avó da noiva), o Sr. Aldo Gil do Nascimento Gonçalves (irmão de Miriam Regina) e Sra. Aldamir Motelevic, o Sr. e a Sra. Dr. Renato Viana, o Sr. e a Sra. Humberto Rufino e o Sr. Athos de A. Lopes e a Sra. Eliete Teixeira.

Do noivo, filho do Sr. e Sra. Muricy (Isaura) da Rocha Loures, residentes em Curitiba, serão padrinhos o Sr. e a Sra. Dr. Valdir Gomes da Rocha Laures, o Sr. e a Sra. Olegário Gomes de Araújo, o Sr. e a Sra. Dr. Anuar Anção, o Sr. e Sra. Armando Köhler, o Sr. e Sra. Dirceu Gomes de Oliveira, o Sr. e Sra. Hugo Fabeni, o Sr. e a Sra. Dr. Olegário Gomes de Araújo Filho, o Sr. Roque Meliiche e a Sra. Maria Tereza Vieira, o Sr. e Sra. Dr. Ataualpa M. Passos, o Sr. Amavir Martins e a Sra. Aida Uimann e o Sr. Orlando Abdo e noiva.

Os convidados, após a bênção nupcial, serão recepcionados nos salões do "Bela Vista Country Club".

PAPO-FIRME

A Prefeitura Municipal de Joinville e o Departamento de Turismo (tendo à frente o Sr. Angelo Belloni) estão organizando o programa relativo às comemorações do 120º aniversário da "Manchester Catarinense", a transcorrer no dia 9 de março.

Até o dia 20 do corrente estarão abertas no Sindicato dos Empregados no Comércio de Blumenau as inscrições aos interessados em obter empréstimos junto ao Ministério do Trabalho e Previdência Social.

O Vice-Prefeito Municipal de Gaspar e Sra. Dr. Walmor (Zita) Beduschi, receberam ontem a visita de um grupo de amigos. Estes foram, especialmente a Gaspar para "inaugurar oficialmente" a churrasqueira da residência do benquistado casal.

O Gerente da filial de "Figuras S.A." e Sra. Telmo (Sueli) Trarbach e filhos encontram-se veraneando no Bateário Camboriú. A "Socila" (Escola de Aperfeiçoamento Social) iniciará as atividades em Santa Catarina no próximo dia 19, inaugurando os seus serviços que funcionarão anexos ao Teatro "Carlos Gomes".

No comando das ações acha-se a Sra. Ina Prayn Hering, esposa do industrial Dieter Hering. Sob a presidência do Sr. Wolfgang Jensen, reúne-se hoje às 20 horas a Câmara Municipal de Blumenau.

O Sr. Alex von Rogoschin, filho do Sr. e Sra. Viktor (Valentina) Rogoschin, viajou na manhã de ontem com destino ao Rio de Janeiro, onde prosseguirá os seus estudos universitários. No sábado homenageou um grupo de amigos no "Aquarium" com uma "feijoadade despedida".

O Núcleo Regional do Sesi vai iniciar em março diversos Cursos, destinados a operários e dependentes. Corte à Costura, Bordado, Crochê, Ornamentação do Lar, Enfermagem no Lar, Arte Culinária, Cabeleira, Pintura, Flores e Aperfeiçoamento em Costura são os que constam do programa de 1971, com aulas inteiramente gratuitas.

Hoje, às 19,30 horas, na Fundação Universidade Regional de Blumenau: importante reunião dos professores do Instituto Nacional de Educação e Base. Dentro de dois meses, consoante informações prestadas pelo Aloisio Hermalino Ribeiro, Diretor da Empresa Brasileira de Correios e Telégrafos de Santa Catarina, estará concluída a primeira etapa do prédio que abrigará a Agência de Timbó. Um "filme bom de garfo" regne-se hoje durante um jantar na "S.E.R. Ipiranga". O anfitrião será o Sr. Udo Manke, o "homem da Colônia". Quase dois mil litros de "Antarctica" foram consumidos sábado no "1º Baile do Chopp" promovido pela "S.D. Centenário. Os dirigentes do clube ficaram empolgados com o sucesso da iniciativa.

A FALA DO DEPUTADO ANTÔNIO HEIL

Entusiasmado pelo início do asfaltamento da rodovia Brusque-Itajaí dos quais, foi o mais acirrado batalhador na época, como Prefeito de nossa terra, o atual Deputado Estadual Antônio Heil, ao ver e sentir assim se manifestou em palavras objetivas, quando o asfalto começou a cair no leito da estrada da reedificação:

"Parece que faz tanto tempo, mas não faz tanto. Parece que foi ontem que uma Comissão esteve em Florianópolis, no Palácio da Agronomia solicitando do Governador Ivo Silveira e Ministro Mar e Andreazza, providências para construção da estrada Brusque-Itajaí.

O barulho que os senhores estão ouvindo, é a máquina rolando e colocando a primeira camada de asfalto na rodovia Brusque-Itajaí.

Esta camada que há de se tornar uma capa fina a 1ºª Brusque à BR-101 e a se transformar num novo fator de progresso para toda nossa região.

E com imensa satisfação, é com inconfundível emoção que nós estamos presenciando esta solenidade ao lado dos Engenheiros da Triângulo, ao lado do Dr. Miranda, ao lado do Prefeito de Brusque, ao lado das demais autoridades e representantes da imprensa do Município de Brusque.

A todos um grande abraço e oxalá dentro de um menor espaço de tempo possível nós possamos assistir a inauguração desta rodovia que há de ser um novo marco no progresso do nosso Estado".

PRESENTE DA COMUTUR CONVIDADO PELO LIONS

Convidado pelo Lions Club através do seu presidente Egon Appel, deverá estar presente à reunião desta noite, o senhor Alexandre Merco, Presidente Interino da Comissão Municipal de Turismo, quando proferirá palestra com referência às atividades daquele órgão, bem como às atividades da Comutur com relação a fusão em maior escala de Brusque no plano turístico, relativo também a publicidade em torno da Feira do Turismo em grande escala para atrair maior número de turistas aqui no "Bê no" na época do veraneio e em outras oportunidades.

REINICIADAS ATIVIDADES NO SESI

Foram reiniciadas as atividades do Centro Social "Selma Wa ner Renaux" ao ano de 1971. As matrículas para os diversos cursos foram abertas e tem sido um grande número feitas as mesmas.

Para este ano o Centro Social vai intensificar suas atividades também pelos bailes da periferia brusquense, para melhor atendimento aos seus usuários.

CRIADO GRÊMIO DOS SERVIDORES

Foi criado e fundado o Grêmio dos Servidores do Centro Social do Sesi, oportunidade em que também foi processada a eleição para sua primeira diretoria ficando a mesma assim constituída: Presidente Neutorino Leandro de Souza Filho; Secretário Maria Zilma Lunardelli; Tesoureiro Ivo Valentim de Souza; Departamento Cultural, Heloisa Helena Polli; Assistência, Maria Triloni; Social, Nobeito Lunardelli; Esportivo, Adalberto Appel e Celso Teixeira.

CARTEIRAS DE IDENTIDADE

A informação vem do Delegado de Polícia, Tenente Osni Silveira, aos interessados na aquisição de carteiras de identidade, de que amanhã, dia 17 e 18 do corrente estarão em Brusque, membros da Comissão com atendimento na Delegacia local. Os homens devem apresentar os documentos, título de eleitor e certificado militar, as senhoras, título de eleitor e certidão de casamento e senhoritas, título de eleitor e certidão de nascimento.

AGRADECIMENTO DA FAMÍLIA RISCH

Graças a pronta ação de funcionários da Casa do Rádio S/A, do Corpo de Bombeiros da Fábrica de Tecidos Carlos Renaux S.A., Souza Cruz, Casas Pernambucanas e seus diretores, que com extintores, conseguiram deter as chamas que na manhã de terça-feira entre 9 e 10 horas, lavrava um princípio de incêndio em seu edifício situado à Avenida Consel Carlos Renaux com a Travessa Guilherme Krieger, poderia ter sido de graves proporções, pois ali localizam-se os estabelecimentos comerciais Loja Renner Livraria Brusquense, A Miscelânea, Foto Cometa.

O fogo começou no quarto de um pensionista mas, para felicidade geral da família Risch e dos estabelecimentos comerciais nada de grave aconteceu.

Nesta oportunidade, o senhor Oscar Rischen e sua família, publicamente agradecem reconhecido, ficam gratos a todos que colaboraram decisivamente no combate às chamas.

LEMBRETE

"O pior atraso é o desastre".

INSTANTÂNEOS

O PRESIDENTE da Comutur deve falar hoje no Lions Club sobre Turismo e as atividades do órgão que preside.

O SENHOR ALEXANDRE Merco fará uma farta exposição de motivos sobre o seu trabalho frente ao Comutur.

TAMBÉM O LIONS tem muitas sugestões a apresentar com reflexos positivos sobre turismo.

PARA BENTO GONÇALVES, no Rio Grande do Sul, foram sexta-feira para a Festa do Vinho, os senhores José Rubik, José Laércio Gonzaga, Marcelino Pereira, funcionários da Municipalidade brusquense.

A UNIVERSITÁRIA Nivê Mar a Maffezzoli participou do concurso para recreadora infantil do Sesi, sendo aprovada e iniciará suas atividades em primeiro de março.

A RECREAÇÃO INFANTIL do Sesi promoverá um baile de carnaval infantil para os seus alunos. Vai ser um "chuá", a promoção.

EXUA O SELO DE GARANTIA

Tecidos e Toalhas



TEKA
BLUMENAU

QUALIDADE AO ALCANCE DE TODOS

... FALANDO EM CARNAVAL a gente brusquense está se preparando para o reinado de Momo no fim desta semana...

... O PROGRAMA CARNAVALESCO do Paysandu começa sábado com o baile de Abertura com início às 22,30 horas com o conjunto Sam Bossa. Cinco no "plá" musical...

... COMEMORAM HOJE suas bódas de prata o casal Sr. e Sra. Fernando (Rosa) Dalago, residentes no bairro de Santa Terezinha...

... SERÁ CELEBRADA missa em ação de graças na residência do distinto casal Jubilado, com presença de seus familiares e amigos...

... APOS O ATO RELIGIOSO o casal Fernando e Rosa oferecerá um jantar aos seus parentes e convidados...

... TROCANDO DE IDADE a senhorita Vera Lúcia Wandrey, funcionária do B.D.E., e ex-M'ss Brusque de 1968, com grande sucesso...

... NESTE EVENTO receberá de seus colegas de trabalho e suas amizades os parabéns e felicitações...

... COMPLETAM 25 anos de feliz união conjugal na data de hoje o distinto casal Sr. e Sra. Gentil (Valentina) Rstow, residentes à Rua Florianópolis nesta cidade...

ANIVERSÁRIOS

FAZEM ANOS HOJE: Sr. Ednalti E. de Souza; Sr. Matias Cervi; Sra. Aurora Gevner; Sr. José Werner; Sra. Venil'a, esposa do Sr. Atílio Zan; Luiz Carlos, filho do casal Erco e Zenir Groh.

Aos distintos aniversariantes as felicitações...

MINHA VOLTA E MEIA AO REDOR DO MUNDO

Fe. Raulino Reitz

— PAQUISTÃO —

Nestas circunstâncias veio a grande desolação. 90% das crianças sucumbiram às águas. Morreram mais de meio milhão de pessoas. Alguns afirmam que foram um milhão e meio. Não é possível contar os mortos. Para os que sobreviveram seriam necessários 5 mil hospitais de campanha para um atendimento satisfatório.

O Golfo de Bengala é um bico de ciclone. Normalmente há uma média de seis ciclones por ano, vindo os póres no outono. Alguns deles foram de consequências nefastas. Em 1737 um ciclone matou 300 mil pessoas. Em 1876 outro ceifou 290 mil vidas. Neste século todos foram muito menores, mas o de 1970 foi o mais trágico de todos.

Nos últimos anos a Cruz Vermelha e o Governo do Paquistão organizaram um eficiente sistema de alarme para anunciar a chegada dos ciclones, pois, tiraria o fator surpresa, que é a maior causa das mortes deste fenômeno natural. — A população avisada horas antes poderia evacuar uma área de 10 km da costa onde o impacto das ondas e do vento é maior. Há pontos pouco mais altos, prédios fortes e outros lugares seguros onde a população se pode abrigar. Assim se poderiam salvar mais de 2/3 das pessoas expostas.

O satélite meteorológico americano ESSA 8 detectou o início do ciclone no dia 5 de novembro de 1970, enviando diariamente fotografias. Diversas estações de rádio avisaram o andamento do ameaçador fenômeno natural. Pelas informações do sistema preventivo de ciclones o aviso que deveria ter sido dado pelo governo era de "evacuação total". Mas por negligência só foi dado aviso de "grande perigo". Ante este fracasso o Governador do Paquistão Oriental, 4 dias após a catástrofe, insistiu em minuzar a calamidade, declarando que o número de mortes era "apenas" de 16 mil... Falhou, pois, na hora exata o sofisticado sistema de alarme anti-ciclone por negligência governamental. Além do sistema de aviso por satélites, pelo rádio, hav 300 postos de alerta onde cheques de equipes munidas de rádios transstorizados comandariam as unidades que levariam o povo aos refúgios previstos. Cada ponto de alerta contava com sirenes, lanternas, primeiros socorros, salva-vidas para crianças e foguetes luminosos para avisar aos pescadores. 37 mil voluntários estavam treinados para executar o plano anti-ciclone. Mas ante a incompetência governamental registrou-se no mundo, em 1970, a maior mortandade causada por um ciclone.

No nosso meio felizmente não temos tais flagelos meteorológicos. Nossa região é privilegiada pelo clima, pelo solo e pelo povo. Vemos na Região Sul-Brasileira que é um dos pedaços mais privilegiados da Terra. Quem diz o contrário, não é amigo da verdade.

(De meu diário. Segue — Ceilão)

SUCURSAL DE BRUSQUE

Avenida Consel Carlos Renaux — Ed. Murilo
FONE 1461 — C. P. 135

Tevelândia

INFORMA AS ATRAÇÕES DE HOJE NO CANAL 3

TERÇA-FEIRA	
16.00	Clube da Criança
16.20	O Menino Submarino
16.40	Seriado de Aventuras
17.10	Mulheres em Vanguarda
17.50	Patrulheiros do Oeste
18.20	TV Educativa
19.05	A Próxima Atração
19.40	Tele Esportes
19.50	Tele Jornal Malhas Hering
20.10	Irmãos Coragem
20.55	Discoteca do Chacrinha
21.55	Repórter Garcia
22.10	Ass'm na Terra Como no Céu
22.40	Gunsmoke
23.40	Cidade Nova

"MAQUINA DE COSTURA SINGER" POR APENAS 27,60 MENSIAIS, PREÇO DE

TEVELANDIA

DUAS LOJAS
BLUMENAU e RIO DO SUL

CINE BLUMENAU

HOJE — TERÇA-FEIRA às 20 horas — Marie Se você gostou de "DOUTOR JIVAGO" aqui está outro espetáculo de igual valor! Marie Versini, Thomas Hunter, Walter Barnes, em...

FUGITIVOS DA RUSSIA

Technicolor — CinemaScope — 10 anos Estória de palpante atualidade através da Rússia imensa e da Sberna! Ele um espírio americano... Ela, policial comunista... e amaram-se loucamente, enfrentando a fúria de um tenebroso inferno, em sua fuga para a liberdade! FUGITIVOS DA RUSSIA, a mais terrível e desumana perseguição jamais imaginada!

PROX. DOMINGO —
ULTIMO SAFARI

CINE BUSCH

HOJE — TERÇA-FEIRA às 20 horas — premiado filme da história do cinema. Charlton Heston, Jack Hawkins, Stephen Boyd, Haya Harareet e milhares de figurantes no filme que jamais será esquecido!

BEN-HUR

Technicolor — Panavision — Livre Uma história dos tempos de Cristo! Três horas e trinta minutos de espetaculares cenas, repletas de ação... aventuras... emoções e dramas! BEN-HUR, um homem valente que sofreu... lutou... venceu... e que em seu caminho encontrou aquele que morreu crucificado... JESUS CRISTO!

PROX. DOMINGO —
DEUS C/PAI, DIABO P/SÓCIO

CINE MOGK

HOJE Terça-feira às 20 horas
Para os que não tiveram a oportunidade de assistir, ou para os que desejam rever, eis que retorna o mais espetacular filme de GIANNI MORANDI:

AJOELHADO A TEUS PÉS

Com: Lauro Efrikian e Nino Taranto. Um filme alegre e divertido como poucos!

AJOELHADO A TEUS PÉS — Muita música, alegria e não faltando o toque de ternura.

SEXTA-FEIRA: O ÓPIO TAMBÉM É UMA FLOR com: YUL BRYNNER

DOMINGO: UMA PISTOLA PARA 100 SEPULTURAS.

FIQUE DE OLHO ANÚNCIOS CLASSIFICADOS

TERRENOS CASAS APARTAMENTOS

G. WERNER DOROW — Corretor de Imóveis. Reg. CRECI — 2191
Rua 15 de Novembro, 415 — Sala 3.
Res. Rus. Cel. Feddersen, 130.

AUTO COPA "70" LTDA.

GARAGEM DE ESTACIONAMENTO — COMPRA E VENDA DE CARROS NOVOS E USADOS FINANCIADOS ATÉ 24 MESES
Temos a venda os seguintes carros usados

CARRO	ANO
VOLKSWAGEN TL	70
VOLKSWAGEN	70
VOLKSWAGEN	70
VOLKSWAGEN	70
VOLKSWAGEN	70
AERO WILLYS	64
RURAL W. LLYS 4x4	64
FISSORI	64
D. K. W. BEL	64
SIMCA	60
CHEVROLET	51

Rua 15 de Novembro, 1439 — Fone: 22-0574
BLUMENAU

ESCRITÓRIO CONTÁBIL AGOSTINI

Rua 15 de Novembro, 342 - S/14-15-16.
22-0156 — Caixa Postal - 1122
BLUMENAU — Santa Catarina
Registro de Firms — Escritas Fiscais — Contabilidade — Contratos — Distratos — Declaração de Imposto de Renda etc.
COM 10 ANOS DE EXPERIÊNCIA NO RAMO

SEJA PREVIDENTE!

Se ainda não mandou fazer seu carimbo padronizado exigido pela legislação federal, remeta sua encomenda para
CARIMBOS DE BORRACHA REAL
Fabricamos todos os tipos de carimbos comerciais, placas esmaltadas e carimbos infantis
Rua 15 de Novembro, 1300 - BLUMENAU - SC.

AUTOMÓVEIS

AERO WILLYS 65
AERO WILLYS 66
CORCEL STD E LUXO
VOLKSWAGEN 1600 - 4 portas
VENDO — TROCO — FINANCIAMENTO ATÉ 30 MESES
Tratar no PÓSTO GARAGE BLOHM

Rua Floriano Peixoto — Esquina com a 7 de Setembro — BLUMENAU.

VENDE-SE

D. K. W. BELCAR — cor Azul — Ano 1966
Pneu faixa branca
Informações: Jornal Cidade de Blumenau

WEMAGUETE - 65-66-67

Compre-se WEMAGUETE — ano - 65 - 66 ou 67, em bom estado de conservação.
Informações na redação deste Jornal — BLUMENAU

A mais bela decoração brasileira de AZULEJOS em ouro e platina:

ARTESUL

Uma das Organizações Germâno Radtke
Vendas: Rua Itajaí, 766 — Fone: 22-0462 — Blumenau — SC.

AJUDE-NOS A AMPARAR A CRIANÇA RETARDADA

Inscriva-se como sócio da A.P.A.E. de INDAIAL
colaboração do CLUBE DO ESTUDANTE UNIVERSITÁRIO DE INDAIAL — CLESUNIN.

CASAS ZENDRON

Estoque sempre renovado em calçados das melhores fábricas
BRUSQUE — Santa Catarina

ATENÇÃO - ALUGA-SE

AMPLAS E CONFORTÁVEIS RESIDÊNCIAS A RUA ALVIN SCHRAEDER, DISTANTES CINCO MINUTOS DO CENTRO DA CIDADE.

Informações à Rua 15 de Novembro, 701 — 1º andar — Edifício "Lojas Paul" — BLUMENAU.

UM BOM EMPREGO

Móça encontra colocação para desempenhar um ótimo trabalho. Ambiente formidável. Informações: Rua Angelo Dias, 23 — 1º andar.

Corretores - Vendedores

O ESCRITÓRIO SUL BRASIL DE EMPREENDIMENTOS de Blumenau, precisa de pessoas que queiram trabalhar como corretores-vendedores. Extensivo as praças de Brusque, Itajaí, Pomerânia e Timbó.
É necessário boa apresentação e desembaraço. Tratar na parte da manhã com o D. Carlos Alberto Ross, Escritório Sul Brasil de Empreendimentos, Edifício Schadrak, 3º andar — Sala 5.

Oportunidade na Praia

Vende-se uma casa de madeira, em perfeito estado de conservação, localizada na Meia-Praia — Itapema, situada a 100 metros da praia.

Poste garagem, instalação sanitária, água encanada da rede e com todo mobiliário por apenas Cr\$ 13.000,00. Condições de preço a combinar e para pagamento à vista ótimo desconto. Informações: Rua Coronel Vidal Ramos, 956 — em frente a Electro Aço — Blumenau.

AULAS DE BALLET

A partir do dia 20 do corrente, estarão abertas as matrículas do curso de ballet e ginástica rítmica ministrado pela profª. Valentina Von Rogoschin.

Informações e inscrições nos escritórios do Restaurante "Aquarium" ou pelo telefone 22-0649. — Blumenau.

TERRENO VENDE-SE

Preço de ocasião — facilita-se pagamento. Medindo 48x150m. no Bairro São Vicente, próximo a ponte, em ITAJAÍ. Tratar no local com Sr. MARCELINO RAMOS.

POLAR

A Loja do Turista — Souvenirs — O maior depósito de Canecos Típicos, Madeira entalhada — Artigos p/fumantes — Presentes — Artesanato — Exclusividades — Rua 15 de Novembro 534 — BLUMENAU.

Técnicos em Contabilidade

ARTEX S.A. PRECISA COM PRÁTICA

Os interessados deverão apresentar-se ao Departamento de Relações Industriais das 7 às 17 horas de segunda a sexta-feira.

COMPRA-SE

VOLKSWAGEN ANO - 63.

Informações: Jornal Cidade de Blumenau, Rua Namy Decke, 175.

GIGI AUTOMÓVEIS

Rua 7 de Setembro nº 517 — BLUMENAU
COMPRA PELO MELHOR PREÇO DA PRAÇA A VISTA — VENDE, TROCA E FINANCIAMENTO COM FEQUENA ENTRADA, RESTANTE EM SUAVES PRESTAÇÕES

Chevrolet Impala, azul metálico	1966-24x900,00
Volkswagen TL 1600 Verde O.K.	1971-24x600,00
Volkswagen Pêrola	1968-24x360,00
Volkswagen Gêlo	1966-24x300,00
Volkswagen Pêrola	1965-24x300,00
Corcel G.T. Azul e Prêto Mod. 70	1964-24x240,00
Corcel Coupe branco e prêto Mod. 70	1969-24x600,00
Corcel Coupe Grená Luxo Mod. 70	1969-24x500,00
Corcel Coupe Verde Standard	1970-24x480,00
Simca Chambord Azul e Branca	1961-24x120,00
Dauphine Pêrola	1964-24x150,00
Dauphine Gêlo	1962-24x120,00
D. K. W. Gêlo	1966-24x240,00

23 anos no comércio de automóveis. Posso conseguir qualquer tipo, cor, ano etc. que V.S. desejar pelo menor preço e condições.

VAI LÁ!

FILMES "ORWO" NO ATACADO

NP22 — 120/137/620 —	ex. c/20	Cr\$ 50,00
NP22 — 135/20 —	ex. c/25	Cr\$ 62,50
NP22 — 135/36 —	ex. c/25	Cr\$ 122,50
NP22 — 6,5x9cm, plano	ex. c/25	Cr\$ 11,30
NP22 — 30 mts. Lata	Cr\$	13,50

COMPLETA LINHA MIRANDA-SOLIGOR

ÓPTICA HEUSI - CINE FOTO

- Rua Padre Jacobs, 14 - Cx. P. 332 -
Fone 22-1502 - Blumenau-SC.



ATELIER REPROTÉCNICO

ARTHUR DANNER & CIA. LTDA.

CLICHÊS - FOTOLITOS

Rua Abdon Batista, 133

JOINVILLE — SANTA CATARINA

CIA. AGRO-PECUÁRIA AUGUSTO REICHOW

ASSEMBLEIA GERAL ORDINÁRIA

é o presente fcam convocado para a Assembleia Geral Ordinária do Ord nár a se realizar a 15 deste mês, na sede social, com a seguinte

ORDEM DO DIA:

- 1.) — Discussão e aprovação do balanço geral e demais documentos referentes ao exercício social, encerrado em 31 de dezembro de 1970;
 - 2.) — Eleição do Conselho Fiscal e Suplentes, para o exercício de 1971, I xação dos honorários;
 - 3.) — Assuntos de interesse social.
- Comunicamos, outrossim, que se acham à disposição dos senhores acionistas desta Sociedade, à Rua 15 de Novembro, 1.513 — 1º andar, os documentos a que se refere o artigo 99 do Decreto-Lei nº 2.627, de 26-9-1940.

Blumenau, 8 de fevereiro de 1971

AUGUSTO REICHOW
Diretor Presidente

AUTOMÓVEL VOLVO

VENDE-SE — acidentado — ano 1951 — tulo org nal — suspensão nova — pneus novos — rodas cromadas — rádio — estofamento e forrações novos e de primeira — motor novo B 16 — (85 HP; 2 carburadores); caixa de câmbio com 5 marchas sincronizadas — lataria sem o mínimo de póre. Carro que sempre recebeu os melhores cuidados — ideal para quem já possui VOLVO 48 à 61, pois poderá substituir apenas a parte danificada. O carro se encontra no Posto Esso em Timó. Preço a vista: Cr\$ 2.800,00 sem contra oferta.
Interessados escrever para JOSÉ FERRAZ — Caixa Postal 3082 ou Fone: 22-2929 — CURITIBA.

Técnico Desenhista

Grande Indústria sediada em Curitiba, necessita de um técnico, de comprovada experiência em desenho mecânico e noções de desenho arquitetônico. Cartas para Caixa Postal, 262 - Curitiba, acompanhadas de Curriculum Vitae e fotografia recente.

UM ROTEIRO AO TURISTA

INDICADOR COMERCIAL DE BLUMENAU

- ARTIGOS DOMÉSTICOS**
Lojas Zdrozny S/A — XV de Novembro, 1244
- AUTOMÓVEIS - AGÊNCIAS E CONSERTO**
Volkswagen — Com. de Importação e Exportação Blumenau S/A., Rua Itajaí 881 — Fones 22-0750, 22 3707, e 22-0759.
Chevrolet — Casa Royal S/A. — Rua 7 de Setembro, 1368
- BOUТИQUES**
Jane Prêt a Porter Modas (Exclusivamente Imperchic e Cacharel) — Rua Petrópolis, 342
- CAMISAS-LOJAS**
Malharia Thiemann (Posto de Vendas) — Rua João Pessoa, 1115.
- CHOCOLATE**
Bomboniere Orion — Rua Marechal Floriano Peixoto, 32
- CONFECÇÕES**
Malharia Thiemann (Posto de Vendas) — Rua João Pessoa, 1115.
- CHURRASCARIAS**
Churrascaria e Bar Continental — Rua 7 de Setembro, 560
- CRISTAIS — LOJAS**
CASA MOELLMANN S/A. — XV de Novembro, 1097
- FARMÁCIAS**
Drogaria e Farmácia Catarinense S/A — XV de Nov., 542
Farmácia Sármitas — XV de Novembro, 591.
- FLORES — LOJAS**
Lapinha Flores — XV de Novembro, 1809
- FOTOGRAFIAS — ARTIGOS E EQUIP.**
Foto Dietz — Padre Jacobs, 10 (Junto à Torre da Matriz)
- DISCOS**
Sempre ofertas. Sucessos e Novidades em primeira mão.
Não fique por fora.
SUALIVRARIA — Rua 15 de Novembro 1340 — BLUMENAU.

HOTÉIS

Grande Hotel Blumenau — Alameda Rio Branco, 21 — Fones: 22-0415 e 22-0288
Hotel Glória — Rua 7 de Setembro, 954.

LANCHONETES

KIPAO LANCHES — Rua 15 de Novembro, 461
Galeria Busch — Fone: 22.0302

LIVROS — LOJAS

Livraria e Gráfica do Vale S/A. Rua Mal. Floriano Peixoto, 31
Tipografia e Livraria Blumenauense S/A — XV de Nov. 819

MALHAS — LOJAS

Malharia Thiemann (Posto de Vendas) — Rua João Pessoa, 1115.

MODAS — LOJAS

Buerger - Modas — XV de Novembro, 506
Malharia Thiemann — (Posto de Vendas) — Rua João Pessoa, 1115.

POSTOS DE SERVIÇOS

Auto Posto "7" Ltda. — Rua 7 de Setembro, 1289

SALÃO DE BELEZA — GRANDE HOTEL

Anexo ao Salão de Mármora no andar Social
Fones: 22-0415, 22-0288

TOALHAS

Casa Buerger — XV de Novembro, 506

Reunião do Conselho Arbitral da Federação ficou para hoje

Palmeiras empalou com o Juventus

De lances sugestivos, com o Juventus especialmente buscado o triunfo a todo custo, pôde se dizer, que foi bom o prêmio amistoso travado, por Juventus e Palmeiras na tarde de domingo, em Rio do Sul. No primeiro tempo, os locais, se fecharam bem na defesa, e nos primeiros 20 minutos, não houve qualquer chance de penetração do Palmeiras. Com a retaguarda bem postada os Juventinos, dominavam as ações pelo meio

campo e partiram em busca do gol adversário. Diversos ataques se sucederam, mas a invulnerabilidade da defesa periguita, foi mantida na primeira fase. Houve boas ocasiões para que o Juventus anotasse. Castor, Luizinho, e Edson, desperdiçaram as oportunidades, e permitiram ao mesmo tempo, ao goleiro Jorge, defesas sensacionais. Aos 22 minutos, Luizinho, penetrou livre na área, e chutou no canto esquerdo, para onde caiu o

guarda-redes do Palmeiras, para praticar a defesa. Aos 30 minutos, num contra-ataque alvi-verde, Leal aproveitou-se de uma defesa parcial do goleiro Rafael, viria a abrir a contagem, para a surpresa dos Juventinos.

DIFERENTE

No intervalo, Iberê Rosa, deve ter alertado os profissionais Juventinos, pois o quadro Riosulense, voltou para a etapa final totalmente alterado em sua maneira de jogar. Logo nos primeiros movimentos o clube Juventino começou a perturbar a retaguarda periguita, até que aos 6 minutos, aconteceu o empate do prêmio. Luizinho derivado pela direita invadiu a área e atirou cruzado e rasteiro, para bater o goleiro Jorge, de forma inapetível. O Juventus aumentava o seu ritmo de jogo e encurralava o Palmeiras, que defendia-se valentemente. Aos 16 minutos, em completo impedimento Jorginho concluiu para os atores, uma jogada do seu ataque, e desempatou o prêmio. Reclamaram os profissionais do Palmeiras, mas de nada adiantou porque o árbitro mesmo erradamente, manteve a sua decisão. O Juventus, continuou a pressionar e a defesa periguita, portou-se de maneira heróica evitando nova queda do seu gol. Jorge, foi um porto de apoio dos três paus. Aos 42 minutos viria o tento de empate. Numa estocada pela direita a bola foi alçada sobre a grande área do Juventus, saltando o zagueiro Nitola, mas sendo encoberdo. A bola sobrou para Leal, que errou o chute, mas enganou o goleiro; e a bola entrou de "mãozinho" no arco de Rafael. Estava empatada a partida. Depois, em lance de impedimento o Juventus voltaria a visitar as redes do Palmeiras, mas o árbitro desta feita, atendendo os apêlos dos periguitos, acabou por anotar o impedimento.

DETALHES

Jogo — Juventus A.C. 2 x 2 Palmeiras E. C.
Local — Estádio Municipal de Rio do Sul.
Renda — 1.478,00
Juiz — Osório de Moraes (Muito fraco)
Auxiliares — Reinaldo Lamêgo e Nilton Farias.

EQUIPES

Juventus — Rafael; Alvinho; Nitola, Wilmar e Pingo, Félix e Gilberto Costa; Jorginho, Edson (Ademir), Luizinho e Castor.
Palmeiras: Jorge; Roberto Picolé, Krieger, Dula e Adalberto (Cavaco); Adão e Luis Carlos; Pereirinha; Leal, Parobé e Anísio.



LEAL marcou os dois gols do Palmeiras.

Por mais paradoxal que possa parecer, a reunião do Conselho Arbitral da FCF que estava marcada para o último sábado acabou não se realizando por falta de quorum, e o Presidente Giuliani não teve outra alternativa senão determinar sua transferência para o dia de hoje, em obediência aos Estatutos.
Apenas 5 representantes de clubes

compareceram ao auditório da FCF, o que demonstra falta de interesse por um assunto intrinsecamente de mais alta importância. Na reunião de hoje deverá ser oficializada a tabela do campeonato desta temporada, cujo início dar-se-á no próximo mês de março. Está confirmado também que o Olímpico já entrou com seu pedido de licença do campeonato.

Ginásio em construção

Em ritmo bastante acelerado se acham as obras de construção do Ginásio de Esportes da cidade de Rio do Sul, que sediará os Décimos Segundos Jogos Abertos de Santa Catarina. Ainda no último domingo, quando estive-

mos em Rio do Sul, verificamos de perto o andamento das obras. O Ginásio, está sendo erguido ao lado do estádio Municipal. Os organizadores e a Prefeitura Municipal de Rio do Sul, espera concluir a obra, em tempo

record, pois inclusive um torneio interestadual, poderá ser desdobrado naquele local, antes dos Jogos Abertos.

VISTORIA

Entretanto, o Conselho Técnico dos JASC, deverá nas próximas semanas, fazer uma vitória, dos locais, em que serão desenvolvidas as partidas e por assim dizer todas as competições dos JASC. Rio do Sul, trabalha em ritmo de progresso, pensando de forma positiva, na maior Festa Polí Esportiva do Estado.



BLUMENAU, 16 DE FEVEREIRO DE 1971

Cumprida mais uma etapa da Taça Cidade Jardim

Prossiguiu no último fim de semana a TAÇA CIDADE JARDIM, despontando como o campeonato mais organizado que Blumenau teve nos últimos anos. Com severa observância dos horários fixados e cumprimento efetivo de todos os aspectos necessários ao bom desenvolvimento da competição, o Centro de Juventude de Porta Aberta vem dando exemplar modelo de organização, através do seu Departamento Esportivo. Klaus Zimmermann novamente foi muito feliz em sua arbitragem, desta vez atuando na terceira rodada do turno, fase de classificação da TAÇA CIDADE JARDIM.

RESULTADOS APRESENTADOS
Pardal 0 x 7 Moellmann; Peiter 4 x 3 Cejupa; Corsários 8 x 0 Samae; Celesc 6 x 6 Cotesc; Mundo Jov. 2 x 5 Cremer.

No Jogo Alvorada x Ótica Baier a equipe da Alvorada não com-

pareceu, perdendo os pontos para a Ótica Baier.

CLASSIFICAÇÃO

CHAVE A	P.P.	P.G.
Moellmann	0	6
Peiter	2	4
Corsários	2	4
Pardal	3	3
Cejupa	5	1
Samae	6	0
CHAVE B		
P.P.		
P.G.		
Celesc	2	4
Cotesc	2	4
Cremer	3	3
Mundo Jovem	3	3
Ótica Baier	4	2
R. Alvorada	4	2

PRÓXIMA RODADA

SABADO — Celesc x Alvorada, M. Jovem x Ótica Baier; Cotesc x Cremer.

DOMINGO — Pardal x Corsários; Peiter x Samae; Moellmann x Cejupa.

Loteria Esportiva

O Teste nº 30 da Loteria Esportiva apresentou os seguintes resultados:

- 1 — São Paulo 2 x 1 Dinamo de Bucarest
- 2 — Dep. Galicia 1 x 3 Fluminense
- 3 — Guarani 2 x 2 Spartak
- 4 — Juventus 1 x 0 Ipiranga
- 5 — Almirante 0 x 0 Brasil
- 6 — Ferroviário 0 x 1 Atl. Paranaense
- 7 — Grêmio Oeste 1 x 2 Coritiba
- 8 — Uberlândia 1 x 1 Vila Nova
- 9 — Uberaba 3 x 0 Nacional
- 10 — Grêmio Anapolino 2 x 1 Atl. Goianiense
- 11 — Santa Cruz 2 x 0 Sport
- 12 — Calouros do Ar 3 x 0 Tiradentes
- 13 — R. Negro x América (Sorteio)

Circuito do Boa Vista tem seu regulamento

Desdobra-se no dia 7 de Março, em Joinville, o Décimo Circuito do Boa Vista, promoção da ACEJ. O seu regulamento oficial, enviado a nossa redação, acha-se assim distribuído: — "X CIRCUITO DO BOA VISTA" será realizado pela Associação dos Cronistas Esportivos de Joinville (ACEJ) e regido pelo seguinte regulamento:

DA PROVA: — A prova, destinada exclusivamente à atletas do sexo masculino, será disputada, em uma única categoria, sendo para Bicicletas Equípadas (de corrida) e terá início às 8,30 horas do dia 7 de março de 1971, num percurso de aproximadamente 75 quilômetros, compreendendo 5 (cinco) voltas pelas ruas que contornam o Morro da Boa Vista, como segue: Rua Dona Francisca. Nove de Março, Aubé, Conselheiro Lafaiete Albano Schmidt, Iriziré e novamente Dona Francisca, com saída e chegada ao lado do Cine Palácio.

Art. 1º) — Todos os ciclistas deverão apresentar-se no local da saída, devidamente uniformizados com sua numeração regulamentar, e com um mínimo de 15 minutos de antecedência ao horário de largada.

Art. 2º) — O sinal de partida será dado às 8,30 horas com 15 minutos de tolerância, após um dos fiscais efetuar a chamada individual de todos os concorrentes, os quais logo após, deverão colocar-se no local de saída apenas junto às suas bicicletas.

Art. 3º) — A ACEJ não se responsabiliza por danos materiais, pessoais ou

de terceiros, que venham a ocorrer em virtude de acidentes verificados durante o transcurso da prova.

DAS INSCRIÇÕES: — As inscrições serão abertas a 15 de fevereiro de 1971 e recebidas na Sede da ACEJ as 3ªs. e 6ªs. feiras, a partir das 19,00 horas, a razão de Cr\$ 5,00 (cinco cruzeiros) por ciclista inscrito.

Art. 4º) — Serão aceitas, também, inscrições de atletas de outras cidades catarinenses desde que, ao despesa de locomoção, hospedagem e outras eventuais corram por conta dos que solicitarem inscrição.

Art. 5º) — As inscrições, bem como as listas avulsas de outras cidades catarinenses, poderão efetuar suas inscrições por carta ou telegrama à entidade promotora, (cx. postal 578 — Joinville) todavia, acompanhadas da respectiva taxa de inscrição, sujeitando-se porém ao exame médico pela ACEJ.

Art. 6º) — As inscrições serão encerradas, impreterivelmente, às 21,00 horas do dia 6 de março de 1971, quando os ciclistas serão submetidos a exame médico, recebendo, em seguida, a respectiva numeração de ordem de inscrição.

Art. 7º) — O ciclista que, por qualquer motivo, deixar de comparecer ao exame médico ou seja reprovado não terá sua inscrição oficializada, não podendo tomar parte na prova. Neste caso particular, os ciclistas infratores não terão direito à devolução da taxa-de-inscrição.

Art. 8º) — Só será permitida a inscrição de menores de 18 anos mediante autorização, por escrito, do pai ou responsável.

DA FISCALIZAÇÃO: — Elementos motorizados farão os serviços de baterias e igualmente de fiscalizadores, comunicando, de imediato, à mesa controladora, qualquer irregularidade, bem como as providências tomadas.

Art. 9º) — O itinerário será guarnecido por elementos da 2ª Companhia de Polícia Destacada e Guarda Municipal de Trânsito em conjunto com fiscais credenciados.

Art. 10º) — Os juizes fiscais e demais autoridades serão designadas pela direção da prova, em colaboração com a presidência da Liga Atlética Norte Catarinense (LANC).

DA ASSISTÊNCIA: — Toda agremiação que participar da prova poderá colocar ao longo da pista quantos "BOX" quiser, para assistência aos seus corredores.

Art. 11º) — O Clube que assim desejar deverá comunicar até às 21,00 horas do dia 6 de março de 1971, o local, o número e onde se situarão os referidos "BOX".

Art. 12º) — Somente duas viaturas acompanharão o transcurso da prova, ambas sob a responsabilidade da promotora, sendo proibidas as presenças de qualquer outros veículos, alheios à competição, entre os concorrentes.

Parágrafo Único: — Uma viatura será a ambulância, para assistência aos corredores, outra será de fiscalização, nesta podendo circular um repre-

sentante de cada equipe participante, desde que credenciado junto à ACEJ.

Art. 13º) — A ajuda mecânica é livre, como também a substituição de bicicleta, desde que com ela haja ocorrido qualquer defeito ou acidente que a impossibilite de prosseguir na prova.

Art. 14º) — O abastecimento é facultativo, sendo proibido aos ciclistas portarem recipientes de vidro.

DAS INFRAÇÕES: — Art. 15º) — Será desclassificado imediatamente o concorrente que prejudicar propositalmente qualquer outro competidor.

DA CLASSIFICAÇÃO: — Art. 16º) — A prova será concluída com a chegada do primeiro colocado, sendo que os concorrentes, que por ventura tenham atraso de voltas, contribuirão para a contagem de pontos, levando-se em consideração o número de voltas efetuadas.

Art. 17º) — A contagem de pontos por equipes será até o 10º colocado, obedecendo-se o seguinte critério: 1º lugar, 10 pontos; 2º lugar, 7 pontos; 3º lugar, 5 pontos; 4º lugar, 3 pontos; 5º lugar, 2 pontos e do 6º lugar ao 10º inclusive, 1 ponto.

Art. 18º) — Para efeito de classificação por equipe serão computados os pontos dos cinco melhores colocados em cada equipe. A classificação por equipe será feita somente com vistas ao primeiro lugar, não havendo vice-campeã. A equipe Campeã será a que alcançar maior número de pontos. Em caso de empate na

contagem de pontos, será campeã a equipe que tiver melhor classificação individual.

Art. 19º) — A Classificação Individual será até o quinto lugar, de conformidade com as respectivas ordens de chegada.

DOS PREMÍOS: — Art. 20º) — Ao campeão individual, bem como aos individualmente colocados até o quinto lugar, serão conferidos Prêmios, Troféus e Medalhas.

Art. 21º) — A equipe campeã destinar-se-á a um troféu transitório, denominado RADIO COLON, que caberá posse definitiva após três vitórias consecutivas ou cinco (5) alternadas.

Art. 22º) — Os prêmios serão entregues imediatamente após a conclusão da prova, em solenidade, na sede da ACEJ.

DAS DISPOSIÇÕES FINAIS: — Art. 23º) — A organização e orientação da prova são de total responsabilidade da ACEJ, sendo inapetíveis suas decisões.

Art. 24º) — As decisões da mesa controladora, dos juizes e dos fiscais serão soberanas e, consequentemente, irrecorríveis.

Art. 25º) — Haverá, no dia 06.03.71, às 21 horas, na sede da ACEJ, reunião geral com os corredores e diretores dos clubes inscritos, a fim de serem ministradas as últimas instruções.

Art. 26º) — Os casos omissos no presente regulamento serão resolvidos pela mesa controladora, juntamente com a ASSOCIAÇÃO DOS CRONISTAS ESPORTIVOS DE JOINVILLE (ACEJ).
Joinville, 07. fevereiro. 1971.
A DIRETORIA

Placar esportivo

Eis os principais resultados do último fim de semana.

SABADO

Campeonato Gaúcho:
Em Bagé — Grêmio Bagé 2 x 1 R'io Grande
Em Caxias do Sul — Juventude 1 x 0 Ipiranga
Amistosos:
No Pacaembu — P. Desportos 4 x 2 Vodjovina
Em Gal. Severiano — Vasco 0 x 0 Rapid (Bucarest)

Torneio do Povo
No Mineirão — Atl. Mineiro 0 x 0 Corinthians

DOMINGO

Taça Belo Horizonte
Em Uberlândia — Uberlândia 1 x 1 Vila Nova

Campeonato Mineiro
Em Uberaba — Uberaba 3 x 0 Nacional

Campeonato Paranaense
Zona Sul:
Em Curitiba — Ferroviário 0 x 1 Atl. Paranaense
Em Guarapuava — Grêmio Oeste 1 x 2 Coritiba
Em Cascavel — Cascavel 1 x 0 Rio Branco
Em Paranaguá — Sete 0 x 2 Pontagrossense

Zona Norte:
Em Jandaia do Sul — Jandaia 1 x 1 U-Bandeirantes
Em Londrina — Londrina 4 x 0 Cambé
Em Astorga — Astorga 2 x 2 Grêmio Maringá
Em Apucarana — Apucarana 0 x W Paranavai
Em Rolândia — Nacional 1 x 0 Mourãoense

Campeonato Gaúcho
Em Porto Alegre — Cruzeiro 3 x 2 Flamengo
Em Pelotas — Pelotas 1 x 0 Inter (SM)
Em Rio Grande — São Paulo 1 x 0 Tamóio
Em Passo Fundo — Grêmio 1 x 1 Avenida
Em Erechim — Atlético 0 x 2 Barroso-S. José
Em São Cruz do Sul — Sta. Cruz 0 x 2 Barroso-S. José
Em São Leopoldo — Almirante 0 x 0 Brasil
Em Bento Gonçalves — Esportivo x 14 de Julho

Amistosos pelo país
No Morumbi — São Paulo 2 x 1 Dinamo de Bucarest
Em Campinas — Guarani 2 x 2 Spartak (Praga)
Na rua Javari — Juventus 1 x 2 São Bento

Campeonato Goiano
Em Anápolis — Gr. Anapolino 2 x 1 Atl. Goianiense

Certame Pernambucoano
No Recife — Santa Cruz 2 x 0 Sport

Campeonato Cearense
Em Fortaleza — Calouros do Ar 3 x 0 Tiradentes

Torneio Entre Ligas
Na Garcia — Amazonas 7 x 1 Humaitá
Em S. João Batista — Usati 3 x 1 XV de Outubro
Em Rio do Oeste — Roesstense x Hermann Aichinger

Amistoso
Em Rio do Sul — Juventus 2 x 2 Palmeiras

Torneio do Povo
Em Gal. Severiano — Flamengo 0 x 1 Internacional

Taça Libertadores da América
Em Caracas — Dep. Galicia 1 x 3 Fluminense (R'io)

O JORNAL DO MUNDO ESTARÁ NA ALVORADA
O QUE SERÁ O JORNAL DO MUNDO?
AGUARDEMI

PEÇAS CHEVROLET
CASA ROYAL S/A.

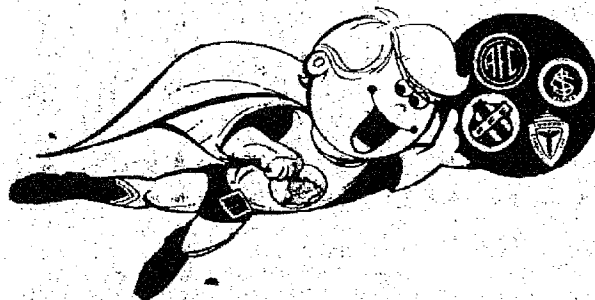

SUPER BOLA DE OURO

RESULTADO DO SORTEIO REALIZADO PELA LOTERIA FEDERAL DO DIA 13/02/71

Loteria Federal de Ouro	Super Bola Prêmio	Nome	Localidade
1ª SÉRIE			
16.662	13.662	Um Corcel	Itajaí
23.113	65.113	Um Volks	Geraldo Blassing Blumenau
24.365	78.365	Um Televisor	José Peixoto Indaial
32.878	62.878	Um refrigerador	Luiz Ricardo Tubarão
17.262	62.262	Um Mini K-7	Wilson Mohr S. Joaquim
2ª SÉRIE			
16.662	13.662	Um Corcel	Não Vendido
23.113	65.113	Um Volks	Nardi Espindola Jaguaruna
24.365	78.365	Um Televisor	Blumenau
32.878	62.878	Um Refrigerador	Antonio Inácio Tubarão
17.262	62.262	Um Mini K-7	Miguel Zimbrman S. Bento do Sul

Autorizado pelo Ministério da Fazenda no processo 23231/70 — Carta Patente nº 329 — Edição da ORPAL.

ÁGUA É SAÚDE, É VIDA, NÃO DESPERDICE!

CIAP discutirá aumento das exportações latino-americanas

WASHINGTON, 15 (UPI) — O problema do aumento das exportações latino-americanas será o principal ponto da agenda da vigésima terceira reunião da Comissão Interamericana da Aliança para o Progresso (CIAP), que começará amanhã em Washington.

Durante a reunião, de dois dias, a Comissão fará também os preparativos para a décima primeira reunião extraordinária da Comissão Interamericana Econômica e Social (CIES), prevista para 23 a 27 de março. O CIAP, formado por dez representantes regionais dos países do sistema interamericano, é presidido pelo engenheiro colombiano Carlos Sanz de Santamaría.

Na reunião, o CIAP estudará um relatório sobre mecanismos multilaterais de promoção das exportações latino-americanas, apresentado à Comissão por um grupo de técnicos. Segundo o relatório, o problema das exportações é atualmente o da mais alta produtividade do sistema interamericano.

O relatório diz que o problema foi encarado "tanto nos aspectos externos, como o acesso aos mercados, como nos esforços nacionais, tais como a organização e execução de programas para a promoção das exportações nos países da região".

De fato, no plano regional e a fim de colaborar com os esforços internos, o CIES criou em 1968 o Centro Interamericano de Promoção de Exportações (CIPE). O relatório dos técnicos pede que a comissão estude "a possibilidade" de que o CIPE tenha maior participação nas atividades do CIAP, especialmente nos estudos por países, e nas da Comissão Especial de Consulta e Negociação (CECON).

A recomendação principal do relatório consiste em vincular "mais diretamente as atividades do CIPE aos esforços que cada país do sistema interamericano realiza para promover as exportações e em aplicar um método mais seletivo a suas funções".

O CIPE tem sua sede em Bogotá e o relatório enviado ao CIAP prevê também a instalação de escritórios regionais em Nova York, para iniciar suas operações em 1972, e na Europa.

O escritório europeu do CIPE seria em Bruxelas, pois a capital belga é o centro das atividades comerciais da Europa por ser sede do Mercado Comum Europeu.

"Estes escritórios, que deverão localizar-se nos centros de comércio internacional, podem servir para canalizar a Bogotá dados sobre possibilidades do mercado", diz o relatório.

O tema da promoção de exportações já apareceu nos programas de numerosas reuniões do CIAP e dos CIES desde que, pela primeira vez, na segunda conferência interamericana extraordinária, realizada no Rio de Janeiro em 1965, foi sugerida a criação de um programa desta índole.

A sugestão, feita pelo delegado dos Estados Unidos, foi incorporada como uma resolução na ata final da Conferência do Rio de Janeiro.

Não obstante, raramente tentou-se determinar o alcance e conteúdo de dito programa. "Até o momento, apresentaram-se apenas critérios muito gerais de seleção", segundo o relatório dos técnicos.

O relatório que será apresentado ao CIAP amanhã foi preparado por um grupo de técnicos independentes, reunidos a pedido do presidente do CIAP, de acordo com a recomendação da oitava reunião extraordinária do CIES, realizada em Caracas em fevereiro do ano passado.

Além de Sanz de Santamaría, os membros do CIAP são Javier Rafael Villanueva (representando a Argentina), João Paulo dos Reis Velloso (Brasil), Julio Estrella (República Dominicana, Barbados, Haiti, Trindade-Tobago e Jamaica) e César Haron (Uruguai, Bolívia e Paraguai).

Também integram a comissão Antonio Casas Gonzalez (Venezuela, Colômbia e Equador), Carlos Alencá e Robert Incer (América Central e Panamá), Emil Castanon Asguel (Chile e Peru), Douglas Henderson (Estados Unidos e Gustavo Petróli (México).

Este último é membro suplente do México, pois o titular, José Juan de Lloqui, recentemente foi nomeado embaixador do México nos Estados Unidos.

Efetivado na Argentina maior assalto do país

CORDOBA, 15 (UPI) — Quatro jovens armados com metralhadoras e revólveres realizaram um dos maiores assaltos já ocorridos na Argentina, levando 121 milhões de pesos "velhos" (mais de 1,5 milhão de cruzeiros) de um carro blindado.

Os quatro homens estavam numa camioneta, em alta velocidade na Rodovia 20, bem próxima a Córdoba, ao meio dia de sexta-feira, e dispararam suas armas contra o veículo que transportava dinheiro para os bancos.

Ameaçados, os guardas do veículo foram obrigados a entrar num posto de gasolina, a um quilômetro do ponto onde foi iniciado o tiroteio.

Um dos guardas ficou ferido e foi colocado dentro do bar do posto de gasolina. Os assaltantes obrigaram os demais ocupantes do caminhão a entregarem as chaves do mesmo, de onde tiraram o dinheiro. A camioneta utilizada para o roubo foi abandonada mais tarde.

Alguns jornais de Córdoba, cidade situada a 713 quilômetros a noroeste de Buenos Aires, receberam telefonemas depois do assalto, dizendo que o mesmo foi executado pelo grupo

29 de maio. Os telefonemas citavam ainda o nome do Ernesto "Che" Guevara.

ARMAS

SANTA FE, ARGENTINA, 15 (UPI) — Três guerrilheiros do chamado exército revolucionário do povo (ERP) assaltaram sábado uma casa de armas no centro da cidade e fugiram com importante número de projéteis.

Já anteriormente, os três assaltantes dominaram o guarda de barão dali dois veículos nas proximidades da casa de armas e roum uma carga situada nas proximidades das armas roubadas.

Nos veículos, aparentemente transportaram as armas roubadas para algum lugar secreto. Um dos carros foi encontrado na manhã de hoje, abandonado nos arredores de Santa Fé.

As armas roubadas, segundo a polícia foram: sete pistolas automáticas calibre 32, 10 espingardas de dois canos, cinco espingardas de um cano, cinco revólveres calibre 32 e um revólver calibre 22.

JUIZO DE DIREITO DA PRIMEIRA VARA DA COMARCA DE BLUMENAU

EDITAL DE PRACA

O doutor JOÃO PAULO PASQUALI, Juiz de Direito Substituto, no exercício da 1ª Vara da comarca de Blumenau, Estado de Santa Catarina, na forma da lei, etc...

FAZ SABER aos que o presente edital vêm ao conhecimento tiverem, que no próximo dia 15 de fevereiro, às 14 horas, o Porteiro dos Auditórios levará à venda em praça pública dos objetos e móveis abaixo descritos, penhorados a ILDEFONSO JACQUES nos autos da ação executiva cambiária movida pela CIA. COMERCIAL SCHRADER contra o mesmo e RODO TRANSPORTES LTDA: a) — uma televisão marca "Teletônio", de 23 polegadas, avaliada por Cr\$ 1.000,00; b) uma máquina de lavar roupa marca "Brastemp", de 11 pés, avaliada por Cr\$ 400,00; c) — uma máquina de lavar roupa marca "Müller" avaliada por Cr\$ 150,00; d) uma área de terras situada à rua Almirante Tamandaré, contendo, digo, situada à rua Almirante Barroso, com a área de 673 mts.2, edificada com uma casa de madeira, coberta com telhas de barro, avaliado o terreno por Cr\$ 4.000,00, e a casa por Cr\$ 3.000,00. QUEM nos mesmos fins de interesse, deverá comparecer à porta principal do edifício do Fórum no dia e hora acima designados, quando os objetos e móveis penhorados serão vendidos pelo preço mínimo da avaliação, observadas as exigências legais. DADO e passado nesta cidade de Blumenau, aos vinte e um dias do mês de janeiro de mil novecentos e setenta e um. Eu, (as.) Sérgio A. da Nóbrega, titular do cartório do Cível e Comércio, o confiro e assino.

Blumenau, em 21 de janeiro de 1971.

(as.) JOÃO PAULO PASQUALI, Juiz de Direito Substituto, no exercício da 1ª Vara

(as.) SÉRGIO ALBERTO DA NÓBREGA, Titular do cartório do Cível e Comércio.

Empresários não acham boa situação da indústria: PE

RECIFE (AJB) — Pernambuco vem perdendo aceleradamente sua posição no processo de desenvolvimento nacional e regional, a situação de sua indústria é muito ruim e o modelo de desenvolvimento industrial substitutivo de importação, preconizado pela SUDENE, parece ter chegado ao ponto máximo de saturação.

Estão são as conclusões do relatório sobre problemas setoriais da indústria em Pernambuco, que os empresários entregaram ao Governador eleito, Sr. Eraldo Gueiros. O documento, de 77 páginas, aponta como outros fatores negativos à extrema dependência da industrialização em relação à agricultura e o baixo poder aquisitivo da população.

O relatório inicia informando que em 1966, a renda "per capita" do Estado era Cr\$ 350,00, bastante inferior à renda "per capita" média de Cr\$ 550,00 para o país como um todo.

Como causa dessa baixa renda, os empresários apontam o analfabetismo da maioria da população e os baixos padrões culturais da

região que impedem uma maior produtividade do trabalhador.

O documento enfatiza ainda que apesar do aceleramento da industrialização, as indústrias pernambucanas vêm contribuindo com apenas 16 por cento para a formação do produto global da economia.

Os industriais alegam também que a SUDENE não dispõe ainda de uma política de industrialização que defina setores prioritários de investimentos no Nordeste, pois na análise dos projetos que lhe são submetidos o órgão emite seus pareceres de acordo com duas diretrizes: a substituição de importações do centro sul e do exterior e a utilização de matérias-primas locais.



CASA ROYAL S/A

Terrorismo poderá ser um dos temas

MONTEVIDEU, 15 (UPI) — Os Presidentes da Argentina e do Uruguai R.

Levingston e Jorge Pacheco Areco, respectivamente, tratarão de problemas de grandes interesses para ambos países nas reuniões que realizaram esta semana, segundo anúncio oficial em uma porta-voz da embaixada argentina.

As conversações serão realizadas nos dias 17 e 18 na estação San Juan, 200 quilômetros a leste de Montevideo.

Na agenda das conversações, segundo se informou, figuram problemas referentes a pontos internacionais, pecha águas territoriais de ambos países; represa hidroelétrica de Salto Grande e tudo o relacionado com a complementação industrial.

A margem do temário, poderá ser examinado, o latente problema do terrorismo na América, especialmente no Uruguai, onde três funcionários estrangeiros estão em poder dos terroristas "tupama-

INDICADOR PROFISSIONAL

DR. VICTOR C. GARCIA

C.P.F. 008208739
Especialista em Ouívidos, Nariz, Garganta, Pescocó e Boca.

MICRO-CIRURGIA DOS OUIDOS. Técnicas mais avançadas nas CIRURGIAS da SURDEZ e das Inflamações dos Ouívidos. Próteses, Exéretos, e Plásticas. Cursos completos — Aparelhagens modernas.

OTONEUROLOGIA
Cirurgia dos nervos Facial e Acústico — Paralisias Faciais — Tonturas — Zumbidos — Doenças do Labirinto

RINOLOGIA — SINUSOLOGIA
Tratamento clínico e cirúrgico das Rinites e Sinusites — Rinites Alérgicas — Vacinoterapia

ONCOLOGIA
Cirurgia dos Tumores da Cabeça, Pescocó e Boca

ODONTOLOGIA
Cirurgia, Buco — Dentária — Fraturas — Correções — Gingivais

LARINGOLOGIA
Aparelhagem completa para diagnóstico e tratamento — CIRURGIA das CORDAS VOCAIS

ENDOSCOPIA PER-ORAL
Exames — Remoção de CORPOS ESTRANHOS dos Pulmões e Esôfago, Dilatações da Laringe, dos Brônquios e do Esôfago.

17 ANOS DE CURSO SUPERIORES REGULARES E ESPECIALIZADOS NOS MELHORES SERVIÇOS E ESCOLAS DE ODONTOLOGIA E MEDICINA.

Blumenau — Santa Catarina
CONSULTAS: HOSPITAL UNIVERSITÁRIO DAS 14 hs. às 16 hs. — Fone: 22-0011.

HOSPITAL SANTA CATARINA das 16 hs. às 18 hs. — Fone: 22-1444.

RESIDENCIA: Rua São José, 40 — Fone: 22-1501
BLUMENAU — SC.

Aldo Benjamim de Macedo

Nº C.P.F. 003720809
ADVOGADO

Escr. Blumenau — Rua 15 de Novembro, 550 — 11º andar S/1105 — Fone: 22-1832

Escr. Itajaí — Rua Lauro Muller, 54
Fone: 504.

DR. ROBERTO BUECHELE

CARDIOLOGIA - ELETROCARDIOGRAFIA
Doenças do Coração — Eletrocardiografia — Curso de especialização em Cardiologia, no Hospital das Clínicas de São Paulo (serviço do prof. Luiz V. D. Court).

— Rua 15 de Novembro, 676, 3º andar — Edifício do Banco Sul do Brasil — Consultas: Pela manhã — às 10.30 horas (hora marcada) a tarde — 14 horas às 17 horas.

ESCRITÓRIO DE ADVOCACIA

Antônio Carlos Silva
OAB/SC 2070 — CPF 003785189

Renato de Mello Vianna

OAB/SC 2287 — CPF 103136489
CAUSAS CÍVEIS, COMERCIAIS, TRABALHISTAS E CRIMINAIS. COBRANÇAS MÁXICAS E PATENTES

Representantes para todo o Estado de BRUNNER & CO., LTD. — Agentes Oficiais de Propriedade Industrial — Advogados e Engenheiros.
RUA ANGELO DIAS, 23 — 1º ANDAR — FONE: 22-0440 — Cxa. POSTAL - 827 — BLUMENAU-SC.

DR. HERCÍLIO LUZ COSTA

C.P.F. 020283449
DOENÇAS NERVOSAS

Curso de especialização em Psiquiatria (2 anos) no Instituto de Psiquiatria da Universidade Federal do Rio de Janeiro (Ex-Univers. do Brasil) — Ex-Chefe dos médicos residentes do Instituto de Psiquiatria da U.F.R.J. — Consultório: Rua 15 de Novembro, 678 — Edifício E. Schadrack - 2º andar - sala 3 - Blumenau - SC.

— Telefone: 22-0530 —
Consultas - Marcar no consultório às 15 horas.

DRA. HELGA M. MAYER

C.P.F. 051255297
Neurologia e Eletroencefalografia

Diplomada pela Faculdade Nacional de Medicina (Rio) Estágio no Serviço de Neuro Psicologia (Prof. François Lhermitte) Hóspital de La Salpêtrière (Paris) — Tese apresentada à Faculdade de Medicina de Paris (Assistente estrangeiro) — Estágio na Cadeira de Neurologia do Hospital Santa Maria (Lisboa) — Espec. no Instituto de Neurologia da UB (Rio) — Estágio na Clínica Neurocirúrgica do Dr. Paulo Niemeyer (Deptº Neurofisiologia) — Estágio no Serviço de Neurologia da Santa Casa Misericórdia (Rio).
Horário do Serviço de Eletroencefalografia: 8 às 12 e das 15 horas — Horário para Consultas: 8 às 12 e das 15 horas em diante.
CONSULTÓRIO: —
HOSPITAL UNIVERSITÁRIO — Tel. 22-0011.

CLÍNICA DE OLHOS, OUIDOS, NARIZ e GARGANTA

DOENÇAS E OPERAÇÕES
DR. WILSON SANTHIAGO

C.P.F. 003736309
DR. WILSON HOLTRUP SANTHIAGO

C.P.F. 003736309
CONSULTÓRIO — HOSPITAL SANTA ISABEL
FONE 22-1626

ESCRITÓRIO JURÍDICO

WERNER GREUEL
C.P.F. 003848609

RENATO WOLFF
C.P.F. 103136999

Rua 15 de Novembro, 504 - Sala 5 —
Telefone: 22-1953 — BLUMENAU

DR. ANTONIO MARCOS ULIAN

C.P.F. 003713519
ORTOPEDIA E TRAUMATOLOGIA

CONSULTÓRIO: Hosp. Sta. Catarina — Fone: 22-1444
RESIDENCIA : Rua São Paulo, 1887 — Fone: 22-0505
CONSULTAS: Pela manhã e à tarde.

Dra. Ana Marlene Fischer

CIRURGIÁ — DENTISTA
CLÍNICA INFANTIL — (exclusivamente).

Rua 15 de Novembro, 550 —
Edifício Catarinense — 9º andar — fone: 22-1659
— BLUMENAU —
HORÁRIO: das 8 às 12 horas.

Dr. Conrado Balsini Neto

C.P.F. — 006251919
CLÍNICA INFANTIL

Consultório: Hospital Universitário —
Fone: 22-0011; Residência: Hermann Hering, 481 — Fone: 22-1002; Consultas: das 10 às 12hs. e das 15 às 18 hs.

EMYGDIO GERALDO SADA

C.P.F. 022866179
ADVOGADO

Florianópolis, 55 — Sala 204
Edifício JUMA —
FONE: 22-0184

Dr. Wilson Holtrup Santhiago

CRM. 970 — C.P.F. — 0037736309

OLHOS — DOENÇAS E OPERAÇÕES

Refratão em geral — Prescrição de lentes de contacto — Cirurgia na operação de catarata — Bataterapia — Cirurgia do estrabismo — Ortopedia (exercícios para estrabismo) Neuro — Oftalmologia.

Curso de Especialização em Oftalmologia pelas Faculdades de Medicina da Universidade Federal do Paraná, Faculdade de Ciências Médicas e Evangélica do Paraná.

Assistente do Prof. Paula Soares Fv. (2 anos).
Curso de deslocamento da retina em Belo Horizonte, serviço Prof. Hilton Rocha.

Membro da Sociedade Brasileira de Oftalmologia. CONSULTÓRIO: HOSPITAL SANTA ISABEL
HORARIO: 9 às 12 horas e das 15 às 18 horas. Atende com hora marcada pelo Fone: 22-1626.

DR. CARL HEINZ PETERS

C.P.F. — nº 003730609
CLÍNICA DE OLHOS

Membro da Sociedade Brasileira de Oftalmologia — Membro num da Société Française de Ophthalmologie — Membro num. da Soc. Hispano-Americano de Ophthalmologie — Membro num. do Instituto Barraquer.

TRATAMENTOS — OPERAÇÕES
Rua 15 de Novembro, 550 - 8º andar - Conj. 801/2 Edifício Catarinense

BLUMENAU — Santa Catarina
Horário de Consultas: 9.00 às 12.00h. 14.00 às 18.00. De 2ª-Feira à 6ª-Feira.

Prescrição de óculos e de lentes de contato
Exame neuro-oftalmológico — Bataterapia
Exercícios Ortopáticos (Extrabismo).

DOENÇAS DO CORAÇÃO

DR. LEO CARVALHO

C.P.F. 003743429
ELETROCARDIOGRAFIA

Hospital Santa Isabel
Consultas:

9 às 12 horas — 15 às 18 horas

V. BEDUSCHI

Clínica Cirúrgica

Prótese

RUA VEREADOR AUGUSTO BEDUSCHI, 99
Telefone: 11 — GASPAP

DR. BIAVATTI

C.P.F. 020244209

APARELHO DIGESTIVO
VARIZES CIRURGICA
E TRATAMENTO CLÍNICO

Consultas: 9h. às 12h. e 14h. às 19 hs.
HOSPITAL SANTA CATARINA
FONES: 22-1444 e 22-1642

DR. JOSÉ ARAÚJO

Médico Especialista de Ouívidos, Nariz e Garganta

Clinica e Cirurgia da Surdez — Endoscopia Per-Oral — Cirurgia da Cabeça e Pescoco

Consultório no HOSPITAL SANTA ISABEL
Horário das 8 às 12h e das 15 às 18 horas.

EX-MÉDICO ASSISTENTE DAS
Clínica Universitária Otorrinolaringológica de Genebra (Suíça) — 3 anos: Clínica Universitária de Otorrinolaringologia, endoscopia e audiolingüística de Lyon (França) — Clínica Universitária de Otorrinolaringologia e Cirurgia Maxilo-Facial de Toulouse (França) — 1 ano: Serviço de cabeça e pescoco do Hospital do Câncer de São Paulo — (1 ano: Membro Efetivo da Sociedade Brasileira de Cirurgias da Cabeça e Pescoco).

DR. ANTONIO C. LOUREIRO

C.P.F. nº 028873999

Doenças do Coração — Eletrocardiografia — Curso de especialização em Cardiologia, no Hospital das Clínicas de São Paulo (serviço do prof. Luiz V. D. Court). Atende no Hospital Santa Catarina, de segunda à sexta-feira pela manhã: das 10,30 (hora marcada); A tarde: 14,30 às 18 horas

— Telefone: 22-1642.

DR. ROMUALDO IZON HEIL

CPF 003759009

Ex-médico residente do serviço de cirurgia do Hospital Ernesto Dornelles, de Porto Alegre. Ex-médico estagiário do serviço de cirurgia infantil do Hospital do Servidor Público do Estado de São Paulo.

CLÍNICA CIRURGICA E CIRURGIA INFANTIL
Consultório no Hospital Santa Isabel — Fone 22-02-22; Residência: rua 7 de setembro, 1343 — Fone 22-09-97.

DR. NISO BALSINI

Médico

ORTOPEDIA — TRAUMATOLOGIA

Especialidade em Ortopedia e Traumatologia pelo Hospital dos Servidores do Estado - Guanabara (2 anos.)

Curso de especialização da Sociedade Brasileira de Ortopedia e Traumatologia Regional - Guanabara (1 ano).

Ex-Chefe dos Médicos Residentes do Serviço de Ortopedia e Traumatologia do Hospital dos Servidores do Estado.

CONSULTAS E PRONTO ATENDIMENTO
HOSPITAL UNIVERSITÁRIO - Fone: 22-0011

Somos um Povo Educado;
Conserve Limpa a Cidade

AUTO VIACÃO CATARINENSE

PARTIDAS DIÁRIAS DE BLUMENAU PARA:

Florianópolis	05.30	07.45	08.00	08.30	09.00	10.45	13.00	16.00	19.00	20.00
Itajaí	05.30	08.30	09.00	10.20	13.00	16.00	19.00	20.00		
Camboriú	05.30	08.30	10.45	13.00	16.00	19.00	20.00			
Jaraguá do Sul	06.00	08.00	10.00	12.30	16.30	18.00	20.00	00.30		
Joinville	06.00	08.00	10.00	12.30	16.30	18.00				
Pomerode	06.00	12.30	16.30	18.00	20.00	00.30				
Vila Itupava	08.00	10.00								

OBS.: O horário das 08.00 horas é realmente direto, de Blumenau a Florianópolis, com duas horas e 10 min. de viagem e o das 08.30 e 20.00 horas semi-direto, com apenas dez minutos de parada em Itajaí.

Presidente Médici recepcionado na Capital com palmas e sorrisos

Apolinária Ternes — ENVIADO ESPECIAL
Emílio Garrastazu Médici viajando em avião especial da Força Aérea Brasileira e acompanhado de seus assessores diretos desembarcou ontem no "Aeroporto Hercílio Luz", em Florianópolis, com antecedência de 15 minutos. Era o esquema de segurança do Presidente da República Federativa do Brasil em preparação para a sua primeira visita ao chefe da Nação a um dos Estados da Federação. Sua esposa Dona Scylla não o acompanhou. Perachi Barcelos, Governador do Rio Grande do Sul, também não esteve na recepção ao Presidente. Comércio da Capital fechou às dez horas para aplaudir o General Presidente. A tarde, na suíte presidencial do "Hotel Royal" o chefe da Nação atendeu políticos, industriais, e altas autoridades. A noite, jantar íntimo no "Veleiros da Ilha". O Presidente veio e sentiu a brasilidade do povo catarinense. Palmas, sorrisos e sol quente e brilhante foram as principais atrações de uma festa de muita alegria.

As 14 horas o serviço especial de segurança do chefe da Nação interditou a ponte "Hercílio Luz", a fim de que a comitiva presidencial passasse. Era o retorno da residência particular do Governador para o "Hotel Royal". Das 16 às 17 horas o Presidente Emílio Médici concedeu audiências especiais na suíte do Hotel. Recebeu os Deputados da Mesa Diretora da Assembleia Legislativa catarinense, Tribunal de Justiça, Senadores, Deputados Federais, líderes industriais e outras altas autoridades. As 21 horas toda a comitiva partiu para o "Veleiros da Ilha".

A TARDE

COMITIVA
A comitiva do Presidente está assim constituída: Chefe da Casa Civil, General e Almirante João Leão de Abreu; Chefe da Casa Militar, General João Batista de Figueiredo; Chefe do Serviço Nacional de Informações, General Carlos Alberto Foutoura; Jorge Taunay, Chefe de Cerimonial; Assessoria Especial de Relações Públicas da Presidência da República, Coronel Otávio Costa e Dr. Sérgio Médici, filho e secretário particular.

COMITIVA

As 8 horas muitas pessoas já se concentravam nas imediações do "Palácio do Governo". Aos poucos o povo foi aumentando. As 10h55m a "Praça



BLUMENAU, 16 DE FEVEREIRO DE 1971

15' já estava quase totalmente tomada pelo povo que ao ver a figura do cidadão Emílio Garrastazu Médici desabou em intensos e prolongados aplausos os quais eram retribuídos com o gesto largo e comunicativo do braço direito do Presidente. Terminou o sorriso sábio, animado e compassivo do Presidente com um homem se-

guro, compenetrado, mesmo no calor das palmas que geralmente afrouxam as emoções. Ladeado pelo Governador Ivo Silveira o Presidente Médici provou mais uma vez que é um homem popular sem ser populareço — inaugurando uma nova classificação para os homens que já foram e serão Presidentes



O momento solene da grande festa que a Capital preparou ontem para o Presidente. Na posição firme que traz o patriotismo vertical do povo brasileiro. O Hino Nacional, ainda no "Aeroporto Hercílio Luz".

A CHEGADA

O Presidente chegou às 10h15m no "Aeroporto Hercílio Luz". Recebeu as honras militares tradicionais e os cumprimentos do Governador Ivo Silveira. A seguir, com forte e bem organizado esquema de segurança o General Médici deslocou-se para o "Palácio Rosado". Número expressivo de pessoas aguardavam sob um sol causticante a chegada do General mas pela grandeza do fato, o número foi consideravelmente reduzido pela imprensa.

As 10h55m o Presidente entrou no Palácio do Governo sob a sacada e sob os aplausos delirantes do povo acenou várias vezes no característico gesto com o braço direito. Antes da saída do Presidente, Vereadores, liderados por Alfonso dos Santos Theis, convidaram o chefe da Nação para visitar Blumenau, ao que ele respondeu dizendo: — "Preparem uma grande festa!". A visita protocolar estendeu-se até às 12h20m quando a comitiva presidencial rumou para Ponta de Baixo, onde na casa particular do Sr. Ivo Silveira partilharam de um almoço íntimo. Do mesmo partilharam também o Ministro Rocha Laguna, da Saúde que desde a semana passada está em território catarinense. Comandantes da 5ª Região Militar 5º Distrito Naval e do III Exército e o Governador do Paraná, Paulo Pimentel também almoçaram em Ponta de Baixo.



No gesto largo de confiança do Presidente e no sorriso sábio a certeza de que Emílio Garrastazu é um Presidente que inaugura um novo e importantíssimo ciclo da política brasileira.

Capotamento na BR-470

Acidente com vítima fatal, registrou-se domingo pela manhã na BR-470, no Município de Rio do Sul. O capotamento em plena faixa asfáltica de uma camioneta Willys, dirigida por José Mancel dos Santos, causou a morte da jovem Lourdes Krueger, de 18 anos de idade, natural da cidade de Presidente Nereu e que trabalhava em Rio do Sul como doméstica. A jovem internada no Hospital Cruzeiro logo após o acidente veio a falecer por volta das 13 horas. Também viajara no veículo acidentado, o jovem Norberto Mello, namorado de Maria de Lourdes, que recebeu apenas leves escoriações, o mesmo ocorrendo com o motorista José Mancel dos Santos.

A vítima, Hary de Caetano resultou ferida com certa gravidade, sendo internada no Hospital Santa Catarina, onde permanece sob observação médica. Após o acidente, o motorista do ônibus, Benedito Pereira, apresentou-se às autoridades policiais, onde narrou a ocorrência.

TENTOU CONTRA MULHER CASADA
Esta aconteceu na Rua Araxangá. Um tal de Osório Correia, natural de Paulo Lopes, tentou satisfazer seus desejos usando de violência. Tentou contra uma senhora de 26 anos de idade, mas acabou sendo detido e recolhido ao xadrez da Cadea Pública.

PATRULHEIROS
Durante o último final de semana, a Central de Rádio Patrulha efetuou algumas detenções. Elementos desocupados, perturbadores da ordem pública e suspeitos, foram conduzidos à Delegacia para averiguação.

NO CENTRO
Da cidade, uma loja foi

assaltada por elementos ainda não identificados, que roubaram diversas peças de roupas. O proprietário do estabelecimento assaltado esteve na polícia registrando a ocorrência e pedindo providências.

ÓCULOS
Há algum tempo alguém vinha roubando nas Casas Nelson. O gatuno ludibriava a vigilância dos empregados e sempre conseguia afanar alguns objetos, principalmente óculos. Contudo, Nelson Olimpio foi pego com a "mão na botija". Ao ser detido, o ladrão tinha em seu poder nada mais nada menos do que nove óculos.

CICLISTA
No Bairro de Fortaleza, o menor Alex Gall, de 9 anos de idade, teve sua bicicleta abalroada por um veículo não identificado. O menino, filho do casal Arno e Ide Gall recebeu ferimentos generalizados e está sob observação médica no Hospital Santa Izabel.

ATROPELAMENTO
Um ônibus de turismo, com placa do Estado da Guanabara, foi o veículo causador do atropelamento verificado na Rodovia Jorge Lacerda, próximo a Divisa Blumenau-Gaspar.

Industrial Leopoldo Schmalz é Cidadão Honorário Gasparense

Em solenidade especial na Sociedade Recreativa e Cultural Alvorada, a Câmara Municipal de Verca-

dores de Gaspar, na última sexta-feira, fez a entrega oficial do título de "Cidadão Honorário Gas-

parens", ao Industrial Leopoldo Schmalz, Diretor da Indústria de Linhas Leopoldo Schmalz S/A fa-

ce "aos serviços prestados a coletividade e à comunidade".

Júlio Schramm, Diretores da Indústria de Linhas Leopoldo Schmalz S/A; Dr. João Spengler, Presidente do Diretório Municipal da ARENA de Gaspar; José Bracing, Coletor Estadual de Gaspar; Olândic Baron, Diretor da Transportadora Vale do Itajaí Ltda; Sílvio Punschroll, Gerente da filial de Blumenau da Tubos Brasil S/A; Dr. Francisco Juan Adell Pércas, e as mais expressivas personalidades da sociedade gasparense.



Foi o Dr. Walmor Bedusch, Prefeito Municipal de Gaspar, em exercício quem fez a entrega do título de "Cidadão Honorário", ao Industrial Leopoldo Schmalz.



No flagrante acima, vemos o Industrial Leopoldo Schmalz, e sua esposa, Sra. Guiomar Schmalz, ostentando o honroso título de "Cidadão Honorário Gasparense", face "aos relevantes serviços prestados à coletividade e à comuna".

A sessão foi aberta pelo Presidente da Câmara Municipal de Gaspar, Vereador Tarcísio Deschamps, falando logo a seguir, o Vereador Célio Bornhausen, autor do Projeto de Lei, que foi aprovado por unanimidade por todos os componentes do Poder Legislativo.

O honroso título foi entregue ao Sr. Leopoldo Schmalz pelo Dr. Walmor Bedusch, Prefeito Municipal em exercício de Gaspar, tendo o homenageado proferido logo após eloquente discurso de agradecimento.

A reportagem de CIDADE DE BLUMENAU presente ao acontecimento, anotou o comparecimento dos Srs. Dr. Walmor Bedusch, Prefeito Municipal em Exercício de Gaspar; Paulo Wemuth, Prefeito Municipal Licenciado de Gaspar; Deputado Aldo Pereira de Andrade, Vice-Presidente da Assembleia Legislativa; Vereadores Célio Bornhausen, Henrique José dos Santos, Bernardo Spengler, Glaucio Bedusch, da Câmara Municipal de Gaspar; Vereador Laércio Moritz, da Câmara Municipal de Blumenau; Frei Geraldo Perez, Vigário da Paróquia de São Pedro Apstolo; Evaristo Spengler, Presidente do "Lions Clube" de Gaspar; Hélio Zanini, Inspetor Regional de Educação; Capitão Lineu Negraes, representante do Comando do 19º/23º Regimento de Infantaria; Rói Schmalz e

AGRADECIMENTO

O Sr. Leopoldo Schmalz, ao agradecer a homenagem que lhe era prestada pela Câmara Municipal de Gaspar, a certa altura de seu discurso, textualmente disse: "Nesta hora tão solene, cabe-me agradecer, com carinho, a honrosa homenagem que estou recebendo. Se, por um lado, ela se destina a premiar uma vida inteiramente dedicada ao trabalho, por outro lado ela vem comprovar a grandeza de alma da nobre edilidade e do povo gasparense. Partindo do princípio de que perante Deus, somos todos iguais, apenas diferenciando-nos pelo que realizamos na terra, aceito com muito orgulho este título e o transiro à Indústria que tive a sorte de criar a qual devo o nome e a posição que occupo, e que me valeu o diploma ora outorgado pela distinta Câmara de Vereadores desta cidade.

FOTO DIETZ convida:
para a inauguração, dia 19 às 20:30 horas, do IIº Salão Nacional de Arte Fotográfica no Salão Centenário da S.D.M. Carlos Gomes.

I.B.O.P.E. confirma
o TRI é nosso.

RÁDIO CLUBE

Outra vez em primeiro lugar

RÁDIO CLUBE

TRI campeã em audiência

1.969
1.970
1.971

IBOPE

1º lugar	— P. R. C. 4 RÁDIO CLUBE	33.10%
2º lugar	— Emissora Z	20.22%
3º lugar	— " Y	19.01%
4º lugar	— " H	12.63%
5º lugar	— " K	12.11%
	Outras	2.92%

PESQUISA REALIZADA NA CIDADE DE BLUMENAU PELO IBOPE DE 22 A 28 DE JANEIRO DE 1971.