

Federação das Associações de Municípios de Santa Catarina estará reunida em Blumenau: 2ª. -feira

A reportagem de CIDADE DE BLUMENAU, em contato com o Dr. Edelmo Naschenweng, Secretário Executivo da Associação dos Municípios do Médio Vale do Itajaí, confirmou a realização na próxima segunda-feira, no anfiteatro da Fundação Universidade Regional de Blumenau, da reunião da Federação das Associações de Municípios de Santa Catarina.

Neste sentido, telegramas foram enviados às seguintes Associações Municipais de Santa Catarina: Associação dos Municípios da Região Serrana, Associação dos Municípios do Alto Vale do Itajaí, Fundação Intermunicipal para o Desenvolvimento de Santa Catarina, Associação dos Municípios do Oeste de Santa Catarina, Associação dos Municípios do Alto Vale do Rio do Peixe, Associação dos Municípios do Planalto Norte-Catarinense, Associação dos Municípios do Oeste Catarinense, Associação dos Municípios da Grande Florianópolis, Associação dos Municípios da Foz do Rio Itajaí, Associação dos Municípios do Sul do Estado de Santa Catarina e Associação dos Municípios da Região de Laguna, que enviarão 3 delegados credencia-

dos para deliberarem sobre a seguinte Ordem do Dia: 1) Apreciação dos Estatutos; 2) Eleição da Diretoria e 3) Exposição do Sr. Ivan Matos, Secretário da Fazenda — assunto: ICM.

A Associação dos Municípios do Médio Vale do Itajaí, nesta reunião da Federação das Associações de Municípios de Santa Catarina, estará representada pelos Srs. Horst Dörmann, Presidente da AMVI e Prefeito Municipal de Timbó; Evelásio Vieira, Prefeito Municipal de Blumenau e José Germano Schaefer, Prefeito Municipal de Brusque.

Estatutos

O Ante-Projecto dos Estatutos da Federação das Associações de Municípios de Santa Catarina, e que será detalhadamente abordada e discutida na reunião de segunda-feira próxima, tem a seguinte apresentação:

Art. 1º — A Federação das Associações de Municípios do Estado de Santa Catarina — FAMESC é o órgão representativo das Associações de Municípios de todo o Estado de Santa Catarina, que se inscreverem como filiadas, na conformidade deste Estatuto.

Art. 2º — A Federação terá duração de suas atividades por tempo indeterminado.

Art. 3º — A Federação, entidade autônoma que é, terá sua sede administrativa e foro na cidade de Florianópolis, Estado de Santa Catarina.

Eleição

Diversas chapas eletivas, deverão ser apresentadas no en-

contro da FAMESC, dentre as quais os Delegados das 12 Associações Municipais de Santa Catarina que estarão presentes, escolherão uma, que na oportunidade mesmo, deverá ser empossada.

Presença

Por solicitação especial, deverá estar presente também,

na reunião da Federação das Associações dos Municípios de Santa Catarina, o Secretário da Fazenda, Sr. Ivan Matos, que na oportunidade falará aos presentes sobre o ICM. Este assunto por sinal está sendo aguardado com ansiedade, por todos os representantes dos 197 municípios catarinenses.

Feriado foi o assunto da reunião do CDL ontem

Conforme programado, esteve reunido ontem no Clube Blumenauense de Caça e Tiro, com seu costumeiro almoço-conferência, o Clube de Diretores Lojistas de Blumenau.

Sob a Presidência do Sr. Willy Sievert, palpitantes assuntos foram ventilados, de interesse da classe, dentre os quais destaca-se o problema dos feridos em Blumenau.

Presentes os Vereadores Wolfgang Jensen, Presidente da Câmara Municipal, Luiz Antônio Soares, Alfonso de Oliveira e Dieter Hering, os Lojistas blumenauenses, decidiram, que nos próximos dias

será encaminhado ao Poder Legislativo, ofício com o deliberado no encontro de ontem, ou seja: suprimir o feriado existente no dia 26 de dezembro, transferindo o mesmo para o dia 2 de novembro próximo, isto para o corrente ano, enquanto que para 1971, o calendário de feriados, a ser sugerido pelo CDL, é o seguinte: Sexta-Feira da Paixão, 2 de setembro, 2 de novembro e 26 de dezembro, suprimindo então o dia da Ascensão do Senhor.

Jornada

Na reunião de ontem do Clube de Diretores Lojistas de

Blumenau, também esteve presente o Sr. Lothar Schmidt, Presidente da Associação Comercial e Industrial de Blumenau, que na oportunidade anunciou e fez convite aos presentes, para participação na 1ª. Jornada Para Administradores de Empresa que será promovida pela ACIB e Fundação Universidade Regional de Blumenau, com o patrocínio do Banco Industrial de Investimentos do Sul — BANSULVEST, a ser instalado no período de 23 a 26 do mês em curso, numa realização do Instituto de Administração da Universidade Federal do Rio Grande do Sul.



Diretor: NAGEL MILTON DE MELLO

ANO II - Blumenau, 6ª.-feira, 18 de Setembro de 1970 - Nº 608

1º. Simpósio de Língua e Literatura inicia hoje

Numa promoção do Centro de Estudos da Língua Portuguesa, anexo ao Departamento de Letras da Fundação Universidade Regional de Blumenau, será realizado a partir de hoje, o 1º Simpósio de Língua e Literatura Portuguesa.

Professores dos mais categorizados proferirão conferências, entre os quais o Dr. Manuel Tânger, do Conselho de Cultura da Embaixada de Portugal no Brasil. O 1º Simpósio de Língua e Literatura Portuguesa, tem a seguinte Comissão de Honra:

Pe. Dr. Orlando Maria Murphy - Magnífico Reitor da FURB.
Sr. Evelásio Vieira - Prefeito Municipal de Blumenau.
Sr. Cel. Jacinto de Carvalho Braga - Comandante do 1º/23º R. I.

Sr. Rivadávia Wolstein - Diretor do Centro de Estudos Fundamentais.
Sr. Celestino Sachet - Presidente da Academia Catarinense de Letras.
Sr. Hans Prayon - Presidente do Sind. Patr. da Ind. Têxtil.
Sr. Antônio Germer - Presidente da Associação das Indústrias de Artes Gráficas.

Programa

O conclave cultural, que é cercado de grande expectativa, tem estabelecido o seguinte programa:

Conferencistas

18. Prof. Dr. Manuel Tânger, do Conselho de Cultura da Embaixada de Portugal no Brasil.
19. Prof. Paulino Vandresen, da UFSC e da FURB.

21. Prof. Wilson José Andrioli, na FURB.
22. Prof. Enéas Martins de Barros, da UFRJ e da FURB.
23. Profª Maria Alice Faria, da UFSC.
24. Prof. Olívio Pedron, da FURB e da FPEV e Assessor Técnico de Educação junto à Prefeitura Municipal de Blumenau.

Temas

"A Literatura Portuguesa do Orfeu aos nossos dias".
"O Problema do Bilingüismo em Santa Catarina".
"A presença da Literatura Inglesa na poesia romântica brasileira".
"Aspectos estilísticos na obra de Cruz e Sousa".
"Alvares de Azevedo e Musset - aproximações".
"Apresentação de Fernando Pessoa".

Operário Padrão vai ser escolhido hoje

Sr. João Martendal, com 35 anos de serviços na Cremer S/A., Produtos Têxteis e Ci-

rúrgicos; Sr. Atanásio Moritz, com 36 anos de serviços na Empresa Industrial Garcia S. A.; Sr. Vidal de Oliveira, com 32 anos de serviços na ARTEX S/A. - Fábrica de Artefatos Têxteis; Sr. Sebald Gartner, com 32 anos de serviços na Impressora Paranaense; Sr. Lauro Idílio da Silva, com 18 anos de serviços na Indústria Têxtil Companhia Hering e Sr. Pedro Antônio Assini, com 21 anos de serviços na Electro Aço Altona S/A.; são os candidatos inscritos, que disputarão hoje, às 17 horas, o título de Operário Padrão de Blumenau.

que participará do Concurso de âmbito estadual, que se realizará em Florianópolis, também com o patrocínio do SESI.

O operário vencedor do Concurso em Blumenau, com seu respectivo suplente seguirão, nos próximos dias para Florianópolis, onde disputarão o título de Operário Padrão de Santa Catarina.

Júri

Comissão especialmente formada, e que será integrada por autoridades e presidida pelo Sr. Sílvio do Vale Pereira, Encarregado do Núcleo local do Serviço Social da Indústria, escolherá através de eleição o representante blumenauense,

BLUMENAU, com o crítico literário do "Caderno de Sábado" do Correio do Povo de Porto Alegre, Carlos José Appel, que acompanha o grupo, fomos informados, que os escritores visitantes estarão mantendo no dia de hoje um contacto com a equipe de Redação e Direção deste Jornal, com o intuito de elaborar um trabalho de relacionamento cultural entre Santa Catarina e Rio Grande do Sul.

Assistência Social

Com o objetivo de promover o bem-estar da população de Blumenau, é o seguinte o programa de projetos de assistência social da Diretoria de Saúde Pública e Assistência Social da Prefeitura Municipal para este segundo semestre:

- 1) Projeto de Recreação-Escolar;
- 2) Projeto de Curso Pré-Profissional;
- 3) Projeto de Atendimento de Casos;
- 4) Projeto de trabalho com grupo de mães.

Faltam exatamente 68 dias para a conclusão da BR-101

Escritores gaúchos estão em Blumenau

Blumenau, na tarde de ontem, recebeu a visita dos escritores gaúchos que integram o grupo que recentemente lançou "Roda de Fogo", antologia de contos, Moacyr Scliar, Arnaldo Campos, Caio Fernando Abreu, Emanuel Medeiros Vieira, e Dino Delpino, mantiveram contacto com o Departamento de Cultura da Fundação Universidade Regional de Blumenau, onde foram recepcionados pelo Coordenador, Braulio Schloegell.

Hoje

Os escritores gaúchos, que se encontram em Santa Catarina a convite do Professor Celestino Sachet, Presidente da Academia Catarinense de Letras, no dia de hoje deverão entrar em contacto com o público desta cidade, tentando aproximar-se dos leitores.

Em contacto mantido pela reportagem de CIDADE DE

Um bom investimento!

FAZER PROPAGANDA, acreditem, não é gastar dinheiro... Comprova-se a todo momento, ao contrário, que a publicidade, bem dirigida, bem preparada, organizada para o público certo, é um dos grandes investimentos do mundo moderno.

OS DIVIDENDOS que já recolheu Blumenau através do encarte em "Seleções do Reader's Digest", comprovam perfeitamente a procedência de nossa assertiva. A capitalização conseguida — em termos de turismo — para o Vale do Itajaí, com a publicação do folheto "ADVINHE QUE PAÍS É ESTE" é um exemplo perfeito do quanto pode o poder público se aproximar dos veículos de motivação de massa e "vender" a imagem de sua comunidade.

O SUCESSO do encarte, produzido pela Comissão Municipal de

Turismo ainda no tempo do Governo Carlos Curt Zadrozny está definido, aliás, nas respostas colhidas por Seleções, de vários de seus leitores. As respostas, diversas mas sempre positivas, merecem uma divulgação, eis porque repetimos algumas:

FOI O folheto de propaganda mais "bem bolado" que já vi. Sinceros parabéns pelo lançamento. Espero que surjam outros, de outros pontos do País.

MARCOU uma parte do roteiro de minha próxima excursão.

ANTES DE ver "a bandeira flutuante no mastro" pensei que fosse, realmente, algum país da Europa.

ELE está tão bem feito que vou responsabilizá-lo pela próxima

viagem que vou fazer com minha família, no dia 19 de janeiro.

ATRAENTE, pretendo em breve visitar Blumenau.

SIMPLESMENTE fiquei orgulhoso, pois sou catarinense e adoro minha terra, apesar de viver e gostar muito do Rio".

A REALIDADE dos fatos anima a Comissão Municipal de Turismo a reeditar o feito, com um novo folheto. Certamente irá marcar época, pois têm o Prefeito Evelásio Vieira incansável apoio, o que possibilitará um trabalho de envergadura, projetando mais e mais a Blumenau do Turismo, fonte de renda que muito em breve estará sendo definitivamente somada ao potencial de arrecadação de nosso importantíssimo e desenvolvimentista Parque Industrial.

PREÇO DO EXEMPLAR Cr\$ 0,20

Acôrdio Brasil - EUA para exportação de tecidos de algodão

Para uma comunicação do acôrdio celebrado entre o Governo Brasileiro e o governo dos EE.UU., para exportação de até 75 milhões de jardas quadradas de tecidos de algodão, fios e confecções, para o mercado naquele país, o Dr. Norberto Ingo Zadrozny, Diretor da ARTEX S.A., fábrica de Artefatos Têxteis, concedeu entrevista no fim da tarde de ontem, à reportagem de CIDADE DE BLUMENAU.

Inicialmente, deu conhecimento oficial do "Memorando de Entendimento", baseado no seguinte:

- 1 — Negociações serão iniciadas num futuro próximo para estabelecer um acôrdio bilateral em termos mutuamente satisfatórios para regular a exportação de tecidos de algodão brasileiros para os Estados Unidos.
- 2 — A duração do acôrdio bilateral será de cinco anos, a começar em 1º de outubro de 1970.
- 3 — Para o primeiro ano do acôrdio, as exportações brasileiras para os Estados Unidos de todos os produtos de algodão não excederão o equivalente a 75 milhões de jardas quadradas.
- 4 — Dentro do limite global, os seguintes limites por grupo serão observados com referência às exportações de tecidos de algodão para o primeiro ano do acôrdio.

NO EQUIVALENTE A MILHÕES DE JARDAS QUADRADAS

Grupo I. fio (categorias 1-4) 30 — Grupo II. tecidos (categorias 5-27) 39 — Grupo III. confecções (categorias 28-84) 6.

5 — Dentro dos tetos globais e por grupo, o acôrdio bilateral também conterá tetos para certas categorias individuais de produtos de algodão, conforme venha a ser acordado.

6 — Para o segundo ano e subsequentes do acôrdio os tetos nele contidos serão acrescidos em cinco por cento por ano. Dentro do limite global, os limites para cada um dos grupos poderá ser excedido de não mais do que cinco por cento. Dentro dos limites de cada

grupo, os tetos de categorias específicas poderão ser excedidos de não mais do que cinco por cento.

8 — Tecidos de algodão que tiverem embarcados do Brasil para os Estados Unidos em 1º de outubro de 1970 e os que venham a ser embarcados, após essa data, serão computados nos níveis do acôrdio. As mercadorias sob embargo serão computadas no nível do primeiro ano do acôrdio e serão liberadas do embargo assim que o acôrdio tenha sido concluído entre os dois governos.

O Governo Brasileiro convidou o governo dos Estados Unidos para completar negociações detalhadas do acôrdio bilateral, no Brasil, a começar a 5 de outubro de 1970. O governo dos Estados Unidos informará o Governo Brasileiro de sua resposta a esse convite através dos canais diplomáticos.

PARTICIPAÇÃO

Explicando mais detalhadamente, a respeito da participação da ARTEX no acôrdio, o Dr. Norberto Ingo Zadrozny disse que a indústria blumenauense está integrada na exportação, dos grupos II e III, na base de US\$ 1.000.000,00 e que para o ano próximo, com a construção de uma nova fiação, a partir de fevereiro vai fazer parte dos três grupos.

Esclareceu ainda que, inicialmente, ou seja em 1963, a ARTEX S.A. exportou US\$ 700.000,00; em 1969 US\$ 1.500.000,00 e, com o acôrdio, vai exportar US\$ 3.000.000,00 no próximo ano.

Salientou ainda o Dr. Norberto Ingo Zadrozny, que todos os industriais brasileiros ficaram bastante satisfeitos com os órgãos do Governo Federal, ou sejam, Ministério da Fazenda, Ministério da Indústria e Comércio e Itamaraty, por terem encontrado a solução aceitável. E afirmou: "Isto vai permitir o aumento do mercado para exportação. Nós já estamos negociando com a África do Sul, Canadá, Austrália, Escandinávia e outros."

A POLÍCIA NA CIDADE

Falsário foi preso

Finalmente foi preso na cidade de Itajaí e recambiado para Blumenau, o falsário, Fernando Pereira da Silva. Dizendo-se Presidente da Associação dos Ex-Combatentes de Blumenau e Representante de uma Companhia de Seguros. Este indivíduo aplicou mais de 20 golpes em Blumenau e outras cidades do Vale do Itajaí, arrecadando mais de CR\$ 10.000,00. Fernando ia de porta em porta, oferecendo aposentadoria e proposta de seguros às suas vítimas exigindo até CR\$ 1.000,00 para concretizar a oferta. Depois que recebia o dinheiro, desaparecia, não apresentando ninguém. Agora, Fernando Pereira da Silva ganhou sua aposentadoria no xadrez da Rua Itajaí.

Defenção

Um jovem de 23 anos de idade, que diz padeiro, mas que no momento está desempregado, perambulava pela Rua João Pessoa no Bairro da Velha. Passando pelo local, a RP convidou-o para entrar na viatura, conduzindo-o até o xadrez da Rua Itajaí.

Briga

Um desentendimento na Rua Tobias Barreto, provocou uma briga entre os Srs. Curt Giesela de 38 anos de idade e Valter Borg de 37 anos. O Sr. Curt queixou-se na Rádio Patrulha, que foi ao local e deteve o Sr. Valter Borg, levando-o posteriormente para a Delegacia Circunscriçional de Polícia.

Conto do vigário

Darcy da Silva, é um jovem de 25 anos de idade, bastante conhecido na cidade. Pensando em arranjar dinheiro, pois não tem profissão definida, Darcy resolveu aplicar o já conhecido "Conto do Vigário", escolhendo para vítima, Rubens Amaral de 18 anos de idade, residente na Rua Engenheiro Odebrech. O vivaldino solicitou de um sítio localizado no Bairro do Garcia, queixou-se na Delegacia de Polícia. Acusou uma família residente nas proximidades, anotando que foram furtados 50 pés de palmitos.

Recaptura

Foi recapturado pelos Agentes da 9ª Circunscrição Policial, o detento, Izidoro Spardelatti, vulgo "Santa Luzia", que havia se evadido da Cadeia Pública recentemente. O fugitivo recapturado, cumpria pena por crime de morte e quando evadiu-se, restavam poucos dias para ganhar a liberdade condicional. Na data de sua fuga, dois outros detentos o acompanharam, sendo que um deles, conhecido pela alcunha de "Salário Mínimo", andou girando pela cidade, podendo ocorrer a qualquer momento sua recaptura.

tário de um sítio localiza-

do no Bairro do Garcia, queixou-se na Delegacia de Polícia. Acusou uma família residente nas proximidades, anotando que foram furtados 50 pés de palmitos.

Defenção

Um jovem de 23 anos de idade, que diz padeiro, mas que no momento está desempregado, perambulava pela Rua João Pessoa no Bairro da Velha. Passando pelo local, a RP convidou-o para entrar na viatura, conduzindo-o até o xadrez da Rua Itajaí.

Briga

Um desentendimento na Rua Tobias Barreto, provocou uma briga entre os Srs. Curt Giesela de 38 anos de idade e Valter Borg de 37 anos. O Sr. Curt queixou-se na Rádio Patrulha, que foi ao local e deteve o Sr. Valter Borg, levando-o posteriormente para a Delegacia Circunscriçional de Polícia.

Conto do vigário

Darcy da Silva, é um jovem de 25 anos de idade, bastante conhecido na cidade. Pensando em arranjar dinheiro, pois não tem profissão definida, Darcy resolveu aplicar o já conhecido "Conto do Vigário", escolhendo para vítima, Rubens Amaral de 18 anos de idade, residente na Rua Engenheiro Odebrech. O vivaldino solicitou de um sítio localizado no Bairro do Garcia, queixou-se na Delegacia de Polícia. Acusou uma família residente nas proximidades, anotando que foram furtados 50 pés de palmitos.

URSS VAI COMPRAR TÊXTEIS NACIONAIS

SÃO PAULO — A União Soviética comprará manufaturados brasileiros — possivelmente têxteis e calçados — além de café em troca da compra pelo Brasil de equipamentos para a Usina Hidroelétrica de Capivari das Centrais Elétricas de São Paulo. A informação foi prestada pelo Governador Abreu Sodré, que recebeu comunicação do Mi-

nistro Delfim Neto, da Fazenda, anunciando a aprovação do Governo Federal para a contratação. A União Soviética concederá dois financiamentos — doze milhões de dólares equivalentes a 57,5 milhões de cruzeiros e dezesseis milhões de dólares 87,4 milhões de cruzeiros — sendo o segundo para obras da construção civil.



HORÓSCOPO

Omar Cardoso

Sexta-Feira 18 de Setembro de 1970

ÁRIES — As notícias e informações que possa receber no decorrer do dia haverão de lhe servir de estímulo e satisfação em um sentido qualquer. Todavia, seja mais previdente no setor amoroso.

TOURO — Adote medidas dinâmicas com relação a trabalhos a serem executados de imediato. Participe em reuniões sociais a que venha a ser convidado; terá chances de fazer novas amizades e ser promovido.

GÊMEOS — As melhores oportunidades de conseguir concretizar as aspirações em mente estarão ligadas aos assuntos de ordem social, amorosa ou pessoal. Seja mais objetivo e firme nas decisões que tomar.

CÂNCER — A forte influência de Vênus em sua Terceira Casa Astral tende a beneficiá-lo em questões sentimentais e também no plano financeiro. Dia em que terá muito sucesso nas iniciativas e empreendimentos.

LEÃO — Provavelmente serão poucas as oportunidades que se apresentarão para você neste dia, mas poderá ser bem recompensado pelo esforço que fizer. Receberá notícias de parentes.

VIRGEM — Evidentes probabilidades de sucesso poderão ser conhecidas ou previstas na manhã de hoje. Analise com inteligência e compreensão todas as perspectivas de progresso profissional.

LIBRA — Uma notícia ou anúncio de jornal poderá causar-lhe surpresa e indicá-lo, ao mesmo tempo, uma nova chance comercial ou de negócio. Saiba manter-se em contato com pessoas do sexo oposto.

ESCORPIÃO — As amizades com nativos de Virgem e Capricórnio lhe serão totalmente recomendáveis hoje, especialmente em se tratando de pessoas nascidas em dia ou decanato correspondente ao seu próprio.

SAGITÁRIO — Admitir opiniões alheias e consolidá-las com critério e justiça poderá lhe ser amplamente satisfatório hoje, pois deverão contar valiosas informações, orientação e experiência. Pode amar.

CAPRICÓRNIO — Dia que lhe pressagia boa saúde, alegrias em festividades e novos contatos pessoais. Profissionalmente ou em negócios poderá ganhar dinheiro através da colaboração indireta de um nativo de Touro.

AQUÁRIO — Sendo você do tipo de aquarelante idealista, poderá estabelecer importantes contatos com superiores e pessoas em geral nascidas em Áries, Gêmeos, Libra e Sagitário. Adote medidas práticas e viáveis.

PEIXES — Não perca tempo com divagações e conversas empíricas ou seja, muito complicadas e difíceis de serem compreendidas pela maioria das pessoas. Aplique-se com firmeza no trabalho. Harmonia sentimental.

CASA BUERGER

Novidades Para a Primavera
RUA 15 DE NOVEMBRO - 506
Blumenau

EFEMÉRIDES DO DIA

— ROBERTO RENATO FUNKE —
18 DE SETEMBRO

- 1.612 — O químico alemão Johann Kunckel descobre o fósforo e o amoníaco líquido.
- 1.793 — Em Washington, Estados Unidos, o presidente George Washington coloca a pedra fundamental do Capitólio na cidade.
- 1.810 — É proclamada a independência do Chile.
- 1.822 — São criados o escudo e bandeira do Brasil independente.
- 1.824 — Nasce em Paranaguá, Paraná, Joaquim Roberto de Azevedo Marques, fundador do "O Correio Paulistano" já extinto. Faleceu em São Paulo a 25 de Setembro de 1.892.
- 1.837 — Ocorre a renúncia do Padre Diogo Antônio Felício, entregando o poder, vencido pela oposição parlamentar.
- 1.859 — Morre no Rio de Janeiro, Nicolau Pereira de Campos Vergueiro, nascido em Bragança, Portugal, a 20 de Dezembro de 1.778. — Propugnando intensamente pela libertação dos escravos, foi o primeiro fazendeiro de São Paulo a introduzir imigrantes estrangeiros em suas propriedades agrícolas.
- 1.860 — Morre em São Paulo José da Costa Carvalho, marquês de Pórt Alegre, nascido em Salvador, Bahia a 7 de Fevereiro de 1.796. Fundou o primeiro jornal paulista intitulado "O Farel Paulistano". Chegou ao Rio de Janeiro em visita ao Brasil, o rei Alberto I, e a rainha Elizabeth, da Bélgica.
- 1.934 — É fundada em São Paulo, a Federação Universitária Paulista de Esportes — FUEPE — hoje a maior entidade universitária de esportes do País, congregando cerca de 90 Associações Atléticas Acadêmicas pertencentes às Faculdades da Capital e do Interior do Estado.
- 1.938 — É lançada a pedra fundamental do Hospital das Clínicas de São Paulo, famoso em todo o mundo.

DIFAMADORES DO BRASIL

NAPOLEÃO L. TEIXEIRA

(Professor Calendático da Universidade Federal do Paraná)

"Detractores Deo odibiles" — A má língua é odiosa à Deus (S. Paulo aos Romanos, 1, 30)
"Calonniez, calonniez, il en restera toujours quelquer chose" (VOLTAIRE).

Criaturas humanas civilizadas podem discordar umas das outras. Ter diversas opiniões. Pensar de diferente maneira. Sem que, por isso, se venham a descondição. Do mesmo Voltaire, acima citado, é a frase magistral: "Je ne suis pas d'accord avec ce que vous dites, mais je défendrai jusqu'à la mort votre droit de le dire". Isto, em o caso de opiniões dispare, mas honestas, em torno a um mesmo assunto. Mas não quando se trate mentiras, calúnias, detrações. Como se vê, agora, em alguns países estrangeiros; relativamente ao Brasil.

Tivemos oportunidade de, em mais de um artigo, nos jornais em que escrevemos, aqui e outras capitais e cidades importantes, de mostrar o que, nos Estados Unidos, se vem fazendo, amide nos "New York Times", no "Washington Post", na revista "Look", campanha cerrada, tendenciosa, contra o esforço de nossos dirigentes para arrancar o país do atoleiro onde se achava enlaidado. E mais, o discursos de senador Edward Kennedy (sim, o próprio da maldadada aventura em que perdeu a vida uma jovem), alinhando uma série de inverdades, prontamente rebatidas por senador nosso, Arnon de Melo. Já foi falado, não repisemos.

O que admira é que publicações de nações amigas — ou ditas tais — façam coro com os detractores do Brasil. A revista "Stern", da Alemanha democrática, "Domenica del Corriere", italiana; "Oiga", do Peru; "Visión" (México-Chile), todas dando curso a mentiras deslevidas em torno à "crucificação" de um militar pátrio — o que foi desmascarado frente à TV por Amaral Neto, ficando provado que se

tratava de exercício de comandos nossos, nada mais.

Que Moseou, Pekim, Havana e Argel busquem, pelo rádio, fazer campanha contra o Brasil, entende-se. Estão do outro lado da cerca, usam de todas as armas. Direito seu. Mas que o faça, por exemplo, "A voz da Alemanha" ("Deutsch Welle"), sediada em Bonn — isso não se entende, por tratar-se de país igualmente democrático, com relações conosco e representação diplomática em nossa pátria. Repitamos a pergunta: por que não toma atitude o Itamarati, quando fatos iguais ou semelhantes se repetem? O brasileiro precisa perder essa mania de querer ser bom moço, não reagir, quando linguagem que, universalmente, se entende hoje é, exatamente, esta: a de tomar posição decidida quando se procura desmoralizar o que estamos procurando fazer.

Não faz muito, um cubano, apoiado por... brasileiros (só-lo de fato dignos da condição de brasileiros?), afirmava, em Londres, que nosso Exército havia assassinado MILHOES de índios e intelectuais. Bem, o homem não é cubano, carece de vir para se auto-promover e promover sua terra, que disso anda bem necessitada...

Aportou ao Brasil um moço, funcionário da BBC, de Londres. Trazia credenciais. Queria observar, anotar, para fazer uma reportagem. Como de hábito fazemos sempre que gringos bem falantes batem à hospitaleira porta nossa tudo lhe foi franqueado. Estive em casa, não fizesse cerimônias, visse o que quisesse, anotasse o que entendesse, fotografasse, filmasse — largaram o homem e sua influência penetrante. Ser criativo é ser autêntico, doar-se, prolongar-se.

Finalmente, voltou para sua terra. Quando acareceu na BBC, foi para dizer que S. Paulo é uma terra de prostitutas, que nosso país é cenário da mais feroz discriminação racial, que somos um bando de delatores, que aqui nada se faz — e foi por aí a fora. Só mesmo mandando pros quintos do inferno catagestes como este.

E segue bailando no ar a pergunta: será mesmo exato que Dom Helder diz tudo

que a ele atribui, contra o Brasil? Tantas dizem, tantos escrevem, muito afirmam. Preferimos não acreditar. Porque a ser exato, seria o fim: até mesmo do respeito que seu "status" de cardeal e faria merecedor se cardeal fosse, pastor de Cristo — e não um má brasileiro, o reme de ser chamado a ordem.

Com vistas quem de direito, e pelos canais competentes...

TENSÃO E CRIATIVIDADE

(II)

BALDUINO BORTOLINI

Sabemos que certas pessoas passam por tempestades de tensão psicológica. Neste período sua criatividade se retrai. A criatividade não é a simples originalidade. É um modo sadio e útil de expressão de um indivíduo ou psicótica continua a exprimir-se, mas o faz de maneira estereotipada, que não é nem sadia e nem útil.

A criatividade qualifica uma personalidade de grande valor, uma expressividade de si enriquecedora para a coletividade inteira.

Um líder criativo inflama, entusiasma seus liderados, transforma-os de tal maneira que, depois de entrarem em contato, estes se retiram mais enriquecidos. O líder criativo comunica mensagens através de correntes magnéticas que sabe manejar com maestria, pinta as idéias com cores atraentes. Os ouvintes voltam à luta pela vida, renovados, animados de novas esperanças. Quem crê no ideal impressiona os espíritos. O céptico fala sem ardor, seus olhos não brilham, seu auditório não se inflama.

O homem criativo, embora simples, discreto, se comunica com resultados benéficos. Quanto mais criativo, tanto mais sua expressão é pessoal e sua influência penetrante. Ser criativo é ser autêntico, doar-se, prolongar-se.

Para aumentar as energias criativas, ao nível do trabalho, nas relações com o próximo ou na dedicação à coletividade, importa que a pessoa criativa saiba quais forças agem nela e sintonize as forças contrárias que interrompem a corrente criadora e bloqueiam a válvula pela qual surgem as idéias e impedem as virtualidades, as forças latentes internas a atualizar-se.

Isto é verdade por parte dos membros de um grupo em relação ao líder, que também possui necessidades subjetivas que é necessário conhecer para a harmonia de um grupo, ou coletividade.

A compreensão e o apoio que um líder pode encontrar muito contribuído para aumentar a criatividade de organizador, para elaborar projetos. Tal proceder redundará em benefício e progresso da coletividade, do grupo que, animados em todos os seus membros pelo sentimento de unidade, poderão realizar grandes obras estimuladas pela soma de todos os esforços individuais. (Continua).

NÓTULAS LINGÜÍSTICAS

ALGUMAS ETIMOLOGIAS

Pe. AFFONSO ROBL

(Professor da Faculdade de Filosofia, Ciências e Letras de Joinville.)

Visam estas "Nótulas Lingüísticas" proporcionar aos estudiosos da Ciência da Linguagem modestas e quase impessoais achegas, concorrendo destearte para que a nossa Faculdade cumpra uma de suas principais funções — a divulgação da cultura.

A Etimologia — termo derivado da raiz grega *étymos*, "verdadeiro" e *lógos*, "palavra" — tem por escopo a busca do verdadeiro, isto é, primitivo significado das palavras, mediante a investigação de suas origens.

Remontam as especulações etimológicas à mais pristina antiguidade. Entre as diversas escolas filosóficas gregas que se interessam pelo problema da linguagem cumpre salientar os estoicos, que, por isso mesmo, incentivaram as pesquisas etimológicas, embora por métodos não científicos, porque arbitrários.

E até hoje as divagações atônitas da Etimologia parecem ter uma fascinação especial para os estudiosos mais apegados aos estudos em a etimologia, causando consequentemente inúmeros disparates. Convém frisar aqui que os estudos etimológicos presuppõem, como é óbvio, conhecimentos apurados de fonética histórica do latim, grego, línguas novilatinas e anglo-saxônicas, e, se for o caso, bases sólidas de "filosofia" tupi.

É de lembrar-se que a Etimologia tem íntima conexão com a Semântica dialética ou histórica, quer dizer, a mudança das significações através dos tempos.

Analysaremos, a seguir, algumas etimologias curtosas, umas que outras enfocadas sob outro ângulo que o vozeiro, não para solucionar os problemas, mas para aclarar, talvez, as contrariedades.

CARNAVAL

Há os que afirmam que a palavra provinha das expressões latinas carne vale (latim clássico caro vale), "adeus carne" ou carne levare, "suspender a carne" ou, ainda, carnis levamen (baixo latim), "prazer da carne", que, por corruptela, teriam dado em italiano carnevale e daí em português carnaval, isto é, os três dias de folguetas a que, por permissão da Igreja, os fiéis se podiam entregar antes de enfrentar os quarenta dias de jejum e abstinência quaresmais. Bem outra é, a nosso ver, a origem deste termo. Desde a mais remota antiguidade, costumavam os povos da Germânia e da Gália celebrar a vitória dos espíritos da primavera sobre os demônios do inverno e do frio, mediante cortejos ao longo dos grandes rios e lagos. Esses préstimos eram precedidos por carros em forma de barcos, que os germanos, parcialmente romanizados, passaram a denominar *carus navalis*. Do latim medieval *carru navale* temos, por desgaste fonético, o português *carnaval*.

Lembremos, de passagem, que *carus*, "caroça" de quatro rodas que servia de transporte de bagagens, é vocábulo de origem celta. Os gauleses, que falavam uma língua indo-europeia do ramo céltico — gaules, eminente professor Mansur foram, no dizer de nosso Quérios, peritos na fabricação de veículos de tração animal, usando-os na guerra mais do que os romanos. Do contacto, quase sempre belicoso, entre romanos e gauleses originou-se destacada importação de palavras celtas no léxico latino, como *leuca* (português, espanhol e italiano *léguas*; francês *lieue*), *rhedra*, *peritum* e, sobretudo *carrus*, que permaneceria indelevel nas línguas modernas.

Navalis, "relativo à embarcação", tem sua raiz em *navis*. Compare-se o primitivo *navis*, o velho irlandês *nau*, o velho alto-alemão

nacho. Daí se infere que a navegação, quer marítima quer fluvial era conhecida antes da dispersão dos povos indo-europeus. Parece-nos, enfim, que através dessa etimologia fica explicada muito mais facilmente a origem — a princípio de cunho reletivo — dos nossos cursos carnavalescos.



Propriedade de A NOTICIA S/A Empresa Jornalística

Direção, Redação e Escritório: Rua Namy Deeke, 175 Telefone — 22-1952 Blumenau - SC.

DIREÇÃO
Arnon Frühlück
Dir. Administrativo Geral
Nerval Pereira
Diretor de Redação
Realy Silveira
Diretor Técnico

Nelson Tomelin
Assistente

REDAÇÃO
Horácio A. Braun
Redator Auxiliar
Edemar Anuseck
Redator Esportivo

Correspondentes
FLORIANÓPOLIS
Osmar A. Teixeira
SÃO BENTO DO SUL
Arno Friedrich
S. FRANCISCO DO SUL
Amaury G. dos Santos
GUARARIMIM
Espido C. Peixer
CAMPO ALEGRE
Lauro Schwarz

CORUPA
Ernesto F. Blunk

ITAJAÍ
Dr. Everaldo Blodbeck
Dr. Manoel A. Pereira

TIMBÓ
Sr. Gerold Ziekuhr

SUCURSAL BRUSQUE
Rua Rui Barbosa, 35
Caixa Postal 135

Representantes Excluídos

SITRAL
Rio de Janeiro: Av. Beira Mar, 408 — Grupo 606 e 607 — Fone 222-9204
SÃO PAULO: Rua Seminário, 199 - 2º andar — conj. 22 — Fone 34-9853
BELO HORIZONTE: Rua Tufis, 207 — S/503
RECIFE: Rua Nova, 225 - 6º andar — S/612 — Fone 4-4554
PORTO ALEGRE: PRO-PAL LTDA. — Rua Cel. Vicente, 456-2º andar — Caixa Postal, 2.390.

Nº do Dia CR\$ 0,20
Nº Atrasado CR\$ 0,25
Assin. Anual CR\$ 45,00
Semestral CR\$ 30,00

UTILIDADE PÚBLICA

Rádio Patrulha	22 1000
Corpo de Bombeiros	22 1111
Delegacia de Polícia	22-0031
Guarda Noturna	22-1004
Guarda de Trânsito	22-0031
Fórum	22-0740
Ministério do Trabalho	22-0835
Prefeitura	22-0444
23º R.I.	22-1637
CLESC	22-1411
SAMAE	22-1743
HOSPITAIS E ATENDIMENTOS	
Hospital Sta. Catarina	22-1444
Hospital Sto. Antonio	22-0011
Hospital Sta. Isabel	22-0088
U.N.P.S. e S.P.A.	22-1677
TÁXIS ALUGUEL	
Praça Victor Konder	22-1301
Al. Rio Branco	22-0338, 22-0345
Praça Hercílio Luz	22-0340
Dr. Blumenau	22-0336
Angelo Dias	22-0260
Rua 15 de Novembro	22-0347
R. Pe. Jacobs (Matriz)	22-0261
R. Pe. Jacobs (Rodov.)	22-0573
Cine Blumenau	22-0347
Rua São Paulo, n.º 3196 (WURGES)	22-0854
Rua Bahia (Ponte do Salto)	22-1441
TELEFONICA	
Informações	102
Ligações Interurbanas	101
Reclamações	103

RÁDIO BLUMENAU

EXCLUSIVAMENTE MÚSICA E INFORMAÇÃO

UM ROTEIRO AO TURISTA

INDICADOR COMERCIAL DE BLUMENAU

AGÊNCIA DE TURISMO
Turismo Holzmann Ltda. — XV de Novembro, 1458 — 1º andar.

ANTIGUIDADES
Portobello — Road — Rua Floriano Peixoto, 56 — fundos.

ARTIGOS DOMÉSTICOS
Casa Willy Sievert S/A. — XV de Novembro, 1526
Prodúcio S/A. — Rua 15 de Novembro, 900.
Lojas Zadrozny S/A — XV de Novembro, 1244.

ATUALIDADES MASCULINAS
Casa Peiter — XV de Novembro, 519.

AUTOMÓVEIS - AGÊNCIAS E CONCERTO
Volkswagen — Com. de Importação e Exportação Blumenau S/A., Rua Itajaí 861 — Fones 22-0750, 22-0757, e 22-0759.
Chevrolet — Casa Royal S/A. — Rua 7 de Setembro, 1366

BOUTIQUES
Jane Prêt a Porter Modas (Exclusivamente Imperchic e Cacharel) — Rua Petrópolis, 342
A Gondola — XV de Novembro, 963 — Junto à Torre da Matriz.

CALÇADOS LOJAS
Calçados Buerger — XV de Novembro, 456

CAMA E MESA
Casa Flamingo — Rua XV de Novembro, 367
Casa Peiter — XV de Novembro, 553
Lojas Hering S/A. — XV de Novembro, 759.

CAMISAS-LOJAS
Lojas HERING S/A. — XV de Novembro, 759.

CHOCOLATE
Bomboniere Orion — Rua Marechal Floriano Peixoto, 32.

CONFECÇÕES
Lojas HERING S/A. — XV de Novembro, 759.

CHURRASCARIAS
Churrascaria Adolfo — Rua 7 de Setembro, 760
Churrascaria e Bar Continental — Rua 7 de Setembro, 580

CRISTAIS — LOJAS
Casa Will/ Sievert S/A. — XV de Novembro, 1526
Casa Husadel S/A. — XV de Novembro, 801
CASA MOELLMANN S/A. — XV de Novembro, 1091.
Lojas HERING S/A. — XV de Novembro, 759.

DISCOS
Sempre ofertas — Foto — Cine — Ninguém vende mais barato —
SUALIVRARIA — XV de Novembro, 1340.

FARMÁCIAS
Drogaria e Farmácia Catarinense S/A — XV de Nov., 542
Farmácia Sântas — XV de Novembro, 591.

FLÓRES — LOJAS
Lapinha Flores — XV de Novembro, 1502
Porquinho — XV de Novembro, 681

FOTOGRAFIAS — ARTIGOS E EQUIP.
Foto Dietz — Padre Jacobs, 10 (Junto à Torre da Matriz).
ÓPTICA HEUSI - Cine Foto
Fotocópias Eletrônicas
Rua Padre Jacobs nº 14 — (Junto à Torre da Matriz).

GALERIA
AÇU-AÇU — Arte e Artesanato Barriga Verde
Rua XV de Novembro, 1176

HOTÉIS
Grande Hotel Blumenau — Alameda Rio Branco, 21 — Fones: 22-0415 e 22-0288
Hotel Rex — Rua 7 de Setembro, 640
Hotel Glória — Rua 7 de Setembro, 954.

JOIAS — ÓTICA
Casa Husadel S/A. — XV de Novembro, 801.

LANCHONETES
Lanchonete Alife — XV de Novembro, 1392
Kipap Lanches — Galeria Busch.

"LINGERIE" — LOJAS
Lojas Hering S/A. — XV de Novembro, 759

LIVROS — LOJAS
Livraria e Gráfica do Vale S/A. Rua Mal. Floriano Peixoto, 31
Tipografia e Livraria Blumenauense S/A — XV de Nov. 819.

MALHAS — LOJAS
Lojas Hering S/A. — XV de Novembro, 759
Posto de Vendas de Malharia Thiemann no Bairro da Velha — Rua João Pessoa, 1115

MODAS — LOJAS
Buerger - Modas — XV de Novembro, 506
Casa Peiter — XV de Novembro, 506
Casa Willy Sievert — XV de Novembro, 1526
Lojas Hering S/A. — XV de Novembro, 759
A Capital — XV de Novembro, 415

MÓVEIS
Indústria de Móveis Ideal Ltda. — Rua Capitão Euclides de Castro, 142

POSTOS DE SERVIÇOS
Auto Posto "7" Ltda. — Rua 7 de Setembro, 1285

RESTAURANTES
Bar Restaurante Michel — XV de Novembro, 1404.
DeFronte o Cine Blumenau
Restaurante e Confeitaria Aquarium S/A. — XV de Novembro, 203
Restaurante CANDELABRO — (Com calefação) — Rua Nereu Ramos, 111 — Fone: 22-0295.
Cavalinho Branco — Al. Rio Branco, 165

SALÃO DE BELEZA — GRANDE HOTEL
Anexo ao Salão de Mármore no andar Social
Fones: 22-0415, 22-0288

TAPEÇARIA
CASA PEITER — XV de Novembro, 519

TECIDOS
Lojas PAUL — Tecidos - e - Modas — XV de Nov., 701

TOALHAS
Casa Flamingo — XV de Novembro, 367
Casa Peiter - Toalhas — XV de Novembro, 519
Casa Buerger — XV de Novembro, 506
Lojas Hering S/A. — XV de Novembro, 759.

ASSINE E ANUNCIE NESTE DIÁRIO

PEÇAS CHEVROLET CASA ROYAL S/A

SOMOS UM POVO EDUCADO; MANTENHA A CIDADE LIMPA

A Cidade e a Notícia

CÓRO E ORQUESA

O Sr. Willy Sievert, Presidente do "Clube de Diretores Lojistas de Blumenau", homenageará amanhã o Córó e a Orquestra da "S.D.M. Carlos Gomas" pela brilhante apresentação que fizeram por ocasião do encerramento do comércio lojista realizado em Blumenau.

A referida homenagem constará de uma churrascada, às 18 horas, nas dependências daquela Sociedade, acontecimento este ao qual se associou também a "Cia Jensen Agricultura e Comércio", em reconhecimento ao muito que vem fazendo pela "Cidade-Jardim" o Córó e Orquestra regidos pelo Maestro Heinz Geyer.

"PIRANHAS" NA "COLINA"

O Grupo de Bolão "Piranhas", pertencente ao "Clube Blumenauense de Caça e Tiro", esteve reunido num jantar de confraternização na terça-feira, comemorando o êxito da excursão realizada à São Paulo, onde os seus componentes foram festiva e cordialmente recepcionados pelo grupo de bolão "Tico-Tico", do "E.C. Pinheiros".

Presentes à mesa o "capitão" dos "Piranhas" e Sra. Gerhard Blohm, o Sr. e a Sra. Osvaldo Fiedler, o Sr. e a Sra. Fritz Keller, o Sr. e a Sra. Humberto Hahnemann, o Sr. e a Sra. Guilherme Buch, o Sr. e a Sra. Pedro Sant'Ana, o Sr. e a Sra. Hélio Mayer, o Sr. e a Sra. Harry Dirschnabel, o Sr. e a Sra. Walter Heitings, o Sr. e a Sra. Guido Grähl, o Sr. e a Sra. Henrique Möller, o Sr. Heinz Gorch, o Sr. José Junkes e o Sr. Evaldo Jaeger.

O "piranha" Guilherme Buch — orador oficial do grupo — fez uso da palavra, congratulando-se com os seus companheiros pelo sucesso da viagem à capital paulista, ressaltando o excelente serviço de bordo a cargo do "piranha" Pedro Sant'Ana, que alimentou a todos com ovos de codorna

e outras "vitaminas" — inclusive, uma "especial" que ele sempre brinda aos bons amigos e antigos frequentadores da "Polar" estimulando o vigor dos excursionistas.

ACÓRDO SOBRE TEXTÉIS

Os Ministros Delfim Neto e Marcus Vinícius Prati de Moraes, da Pasta da Fazenda e da Indústria e Comércio, juntamente com o Ministro Ronaldo Costa, Diretor do Departamento Econômico do Ministério das Relações Exteriores, mais o Sub-Secretário de Comércio dos Estados Unidos, Sr. Sanchez Nunes, e Josef Kayle, do Departamento de Estado, estiveram reunidos anteontem no Gabinete do Ministro da Fazenda, oportunidade em que concluíram os entendimentos para superar o embargo norte-americano às exportações de artigos têxteis brasileiros para os Estados Unidos.

A respeito desta alvíscara notícia, o Dr. Norberto Ingo Zadrozny, Diretor da ARTEX S.A. Fábrica de Artefatos Têxteis, concedeu uma entrevista à imprensa local na tarde de ontem, abordando o importante assunto.

PALESTRAS

O Serviço Social da Municipalidade de Blumenau continua com o seu programa de palestras a respeito da Higiene Alimentar, estando marcada para hoje na Escola "Pedro I", em Itoupava-Baixa, a cargo de Maria Teresinha Conceição, Extensionista da ACARESC.

Na segunda-feira, dando sequência a programação, a Dra. Ana Cecchet fará uma palestra no Grupo Escolar "Emílio Baumgart", em Itoupava Central.

SELEÇÕES

Mantendo contatos com os clientes e amigos, visitou Blumenau o Sr. Newton F. Silva, da equipe de "Seleções do Readers Digest", que neste mês lança a campanha "Vamos cobrir o Brasil de flores", anexando ao número de setembro um envelope contendo sementes de margaridas.

O Sr. Newton F. Silva jantou anteontem no "Frohsinn" com o Diretor de CIDADE DE BLUMENAU, jornalista Nagel Milton de Mello — atualmente na Presidência da Comissão Municipal de Turismo — e com o Sr. Arnaldo César Feller, Secretário-Executivo da CMT, quando trataram de assuntos relacionados com o lançamento do próximo folheto turístico de Blumenau, a ser incluído na edição de dezembro de "Seleções".

Ontem esteve em visita ao Sr. Walfrido Navarro Stotz, Diretor-Comercial de "Buetner S.A. Ind. e Com." e ao Sr. Gunter Epstein, Diretor-Gerente da "Fábrica de Gaitas Alfredo Hering S/A", e hoje retornará a São Paulo, tratando antes de negócios na cidade de Joinville.

RODAPÉ

■ O Sr. Aldo Gonçalves, comemorando o seu aniversário transcorrido na terça-feira, homenageará hoje os seus companheiros do "Clube dos Candangos" com um "caldo de cascudo". ■ O Sr. Otmar Thomsen vai assumir o comando geral da distribuição dos produtos "Antarctica" em Blumenau. ■ O "Clube Blumenauense de Caça e Tiro" promoverá amanhã o "Baile da Primavera", animado pelo conjunto "Batutas-Show". ■ Pedrinho, famoso "mestre-coxa" gaúcho, virá especialmente de Santa Cruz do Sul para preparar o cardápio da recepção do casamento da Srta. Lilian Ern com o Sr. Marizão Janke. ■ Os Srs. Manoel Borba Neto e Dário Raimundo iniciaram atividade no ramo de venda de automóveis. Ao lado da "Casa Borba" instalaram a loja "Auto Vale".

FERREIRA LIMA RETORNOU A SC

FLORIANÓPOLIS (Do Correspondente) — Chegou ontem à tarde de regresso a esta Capital, sendo recebido no Aeroporto Hercílio Luz, o Professor João David Ferreira Lima, Reitor da Universidade Federal de Santa Catarina. O seu retorno a Florianópolis registra-se depois de uma ausência de cerca de quarenta dias, motivada por sua participação na Conferência da União das Universidades da América Latina, em São Domín-

gos e na Conferência Mundial de Educação, realizada em Montreal, no Canadá. O Reitor Ferreira Lima volta às suas atividades na Universidade Federal de Santa Catarina com dois títulos conquistados. O primeiro ao ser eleito segundo vice-presidente da UDUAL — União das Universidades da América Latina e o segundo ao conseguir trazer para o Brasil a próxima Conferência Latino-americana de Universidades.

Importação de têxteis discutida nos EE.UU.

WASHINGTON, 17 (UPI) — A Câmara do Comércio dos Estados Unidos disse que a legislação comercial em trânsito pelo Congresso, inclui restrições à importação de têxteis e calçados, causará mais danos do que benefícios à economia da nação.

O Presidente da Câmara, Ritter Shumway, disse que o projeto deveria ser devolvido à Comissão de Regulações, que o apresentou, para ser redigido novamente. Mas isto atrasaria o trabalho do Congresso e provavelmente anularia o projeto.

resultar numa reação externa contra as exportações dos Estados Unidos. Além do que, as restrições sobre importações de têxteis e calçados de baixo custo fariam subir os preços de consumo, agravando a inflação.

tes do que os negativos". Stans, favorável à aprovação do Congresso, disse ter pedido ao Presidente Richard Nixon para que assinasse a lei, embora alguns dos seus itens não sejam da aprovação do governo.

Comissão de Ajardinamento estêve reunida na Prefeitura

No Salão Nobre da Prefeitura Municipal de Blumenau, esteve reunida na tarde da última quarta-feira, a Comissão de Ajardinamento, quando na oportunidade foram tratados inúmeros assuntos referentes a este setor da Administração Municipal.

Ficou deliberado, que após o término das obras que estão sendo realizadas pela Prefeitura Municipal, no trevo existente na confluência das ruas Amazonas e 7 de Setembro, a Comissão pretende voltar-se

para o ajardinamento da Praça Hercílio Luz, defronte a Prefeitura Municipal. Ficou acertado ainda, a instituição de muitas aos depredadores dos jardins públicos, para desta maneira, coibir os abusos verificados em nossa cidade.

CINE BLUMENAU
HOJE — SEXTA-FEIRA — às 20 Horas —
Walter Matthau, Anne Jackson, Patrick O'Neal, numa comédia de alta classe —
O DIÁRIO DE UMA MULHER
Color de Luxe — 18 anos
Eis uma comédia maliciosa e muito "pré-frente"! Dizem que o lugar da mulher é no lar... mas uma "fugidinha" de vez em quando não faz mal a ninguém — **O DIÁRIO DE UMA MULHER**, agora 80% das esposas podem vir a saber o que as outras 20% estão fazendo com 99% dos maridos!
PROX. DOMINGO —
A COMANDO DE MARGINAIS

CINE BUSCH
HOJE — SEXTA-FEIRA — às 20 Horas —
Rock Hudson, Kirk Douglas, Dorothy Malone reunidos num drama de aventuras e emoções fortes.
O ÚLTIMO PÔR DO SOL
Technicolor — 14 anos
A singular aventura de dois homens e duas mulheres vivendo num mundo cheio de ódios e rancores. São salvos dos perigos de uma viagem acidentada para serem testemunhas e protagonistas de um duelo ao pôr do sol em um dia que para um deles seria o caso de sua vida! O Último Pôr do Sol, um filme empolgante da primeira à última cena.
PROX. DOMINGO —
NÓ CALÓR DA NOITE

FILMES EM CARTAZ

No Calor da Noite
A noite é a hora apropriada para romances, e também para crimes passionais, suicídios, casos escabrosos e então, quando é uma noite quente, acontece tudo em dose dupla... Os 1.000 habitantes da cidadezinha de Wells dormiam ao calor de uma noite carolínea.
Sam Wood, policial, das roucas pessoas acordadas, fazia sua ronda, quando resolveu parar o carro humbar e tomar um refrigerante. Depois dirigiu seu carro até a rodovia principal e ali encontra um homem morto. A experiência e a prática policial de Sam não eram suficientes para elucidar mortes súbitas e é ele para o seu superior, Chlespie. Este manda que Sam controle a esta-

CINE SHOW

ção e a saída norte da cidade, para ver se alguém é doído bastante para fugir. Sam vai a estação e encontra um jovem negro que lê um livro e tem a carteira recheada de dinheiro. Desconfiado, Sam leva o suspeito para a Chefatura. Lá o jovem alega que ganhara aquele dinheiro. Mas onde já se vira um negro com tanto dinheiro assim? — Eu sou agente de polícia, responde o suspeito. Era mesmo: Virgil Tibbs, especialista em homicídios, eles descobrem no lugar para Pasadena. E lá escrevem que a polícia de Wells entregue o caso a Tibbs, isso era sua especialidade.
Numa cidade do sul, cheia de preconceitos raciais e ódios, um agente de polícia negro, encarregado de solucionar um crime? Seria isso possível ou admissível? Mas havia o crime a solucionar e o assassino precisava ser preso — de qualquer forma... E assim tem início este filme espetacular consagrado pelo público e pela crítica, e vencedor de 13 prêmios internacionais. Sidney Poitier e Rod Taylor são os principais intérpretes de "No calor da Noite", filme em Technicolor que o Cine Fusch estará apresentando a partir de Domingo, numa distribuição da United Artists.
"A Comando de Marginais"
Ação e romance em um filme excitante o que o filme "A COMANDO DE MARGINAIS", que a UNI-

VERSAL INTERNATIONAL nos apresentará com Rod Taylor e Claudia Cardinale nos principais papéis. É a história de um ex-piloto da Força Aérea Americana, que passa a operar um serviço de transporte sediado em Oran, África. Os prêmios que lhe advêm do tão precário negócio obrigam-no a prestar serviços a um notório contrabandista (Harry Guardino) e termina se apaixonando pela amante do patrão, a curvelina Claudia Cardinale. O desfecho desse romance e a intervenção no caso de um agente secreto do Serviço de Contrabandagem dos Estados Unidos, proporcionam ao excelente diretor Joseph Sargent na elaboração de seqüências magistrais de "suspense" e violência.
Claudia Cardinale aparece com sua beleza realçada pelo magnífico guarda-roupa que o figurinista Jean Louis desenhou especialmente para ela.
Stanley Chase produziu — A Comando de Marginais, para a Universal International em belíssimo colorido.
Em cartaz a partir de domingo, no Cine Blumenau.

HOJE 24-8-10h
FLORIANÓPOLIS
DOMINGO
VILZABEL VAZ LOBO
AS 3.00-750hs • 2.540-820

ROD TAYLOR
CLAUDIA CARDINALE
HARRY GUARDINO
A COMANDO DE MARGINAIS
DIRETOR DE STANLEY SARGENT
DISTRIBUIDOR JOSEPH SARGENT

Resenha do Estado

(REDE INFORMATIVA CATARINENSE)

Lei Orçamentária
FLORIANÓPOLIS — Encerrou-se ontem, às 18 horas na Comissão de Finanças da Assembleia Legislativa o prazo para que os legisladores apresentassem emendas ao Projeto de Lei que dispõe sobre a Proposta Orçamentária do Governo para 1971. A Comissão de Finanças, terá 5 dias para apreciar as emendas, oferecer, parecer e encaminhar o processo a Mesa, para ser enviado à discussão em Plenário.

Gaspar, a Praça Getúlio Vargas, ganhará nova roupagem. Neste sentido o Sr. Paulo Wemuth, Prefeito Municipal de Gaspar, determinou a execução de serviços de ajardinamentos, que estão a cargo de empreitadas especializadas da qual Municipalidade. Por outro lado, o Chefe do Executivo Gasparense, sempre preocupado com as estradas municipais, determinou o alargamento da Estrada que dá acesso à localidade de Belchior.

Novas Escolas
BRUSQUE — Dentro em breve, Brusque contará com mais três Escolas Municipais, para atender ao número sempre crescente de crianças em idade escolar. Duas já estão sendo construídas, nas localidades de Limeira e Nova Itália, contando ambas com uma sala de aula. A terceira, com duas salas, terá sua construção iniciada dentro em breve na localidade de Tomáz Coelho.

Seqüência de Congresso
BLUMENAU — Tem seqüência em Brasília, o 4º Congresso Nacional de Trabalhadores nas Indústrias. Entre os 1.500 delegados de Federações e Sindicatos de todo o País, encontram-se 40 líderes sindicais de Santa Catarina. No citado conclave estão sendo apreciados aspectos da Previdência Social, Educação, Política Trabalhista e Movimento Sindical.

Semana da Comunidade
BLUMENAU — Instituída pelo Governo Federal, terá início hoje, em todo o Brasil, a SEMANA DA COMUNIDADE, que se prolongará até o próximo dia 23. Em Blumenau, neste sentido uma série de concursos, palestras e aulas nos educandários primários serão proferidas.

BAHIA GARANTIDO NA TP
SALVADOR — O futuro governador da Bahia, Antônio Carlos Magalhães, anunciou que o Bahia, em hipótese alguma poderá ficar fora do Robertão 70 e que ele, mesmo com prejuízos financeiros, deve confirmar a sua presença no maior certame brasileiro de futebol. A declaração do futuro governador foi feita na presença de Rubem Moreira, presidente da Federação Pernambucana, que esteve nesta capital e mostrava-se apreensivo com a possível ausência do Bahia, pois iria também cancelar a participação do Santa Cruz, que, sózinho, não poderia arcar com as despesas de passagens. Apesar de a reunião do Conselho Deliberativo do Bahia estar marcada para hoje, ficou praticamente decidido que o clube não abandonará a Taça de Prata.

Aumento de Vencimentos
BLUMENAU — Na última reunião da Câmara Municipal de Blumenau, o Vereador Armando Bauer Liberato, encaminhou um requerimento à Mesa da Casa, solicitando informações ao Sr. Evelásio Vieira, Prefeito Municipal, para saber se existe algum estudo por parte do Executivo, objetivando a melhoria do nível dos vencimentos dos servidores municipais.

Ajardinamento de Praça GASPARE — Situada em pleno centro da cidade de

CINE GARCIA
HOJE — SEXTA-FEIRA — às 20 Horas —
Milton Moraes e Sônia Dutra em —
PERPÉTUO C/ESQUADRÃO DA MORTE
Um filme que narra em toda sua brutalidade o que se passa no mundo do crime. Perpétuo contra o esquadrão da morte — 90 minutos de ação contínua.
DOMINGO: AUDIE MURPHY em —
OS RIFLES DA DESFORRA

CINE MOGK
HOJE — SEXTA-FEIRA — às 20 Horas —
A FAMAFILMES apresenta outro espetacular banguê-banguê do cinema italiano.
Sean Todd — Helene Chanel e Mickey Hartigan em —
CJAMANGO
CinemaScope e Technicolor
Ninguém consegue deter CJAMANGO. Seu nome era uma legenda... seu colt uma sentença. CJAMANGO, um dia de morte na cidade, quando dos homens da lei e bandidos se encontram no maior conflito do oeste. Um filme empolgante, repleto de ação... violência e sadismo.
DOMINGO —
AGNALDO, PERIGO A VISTA

TK TEKA

Convém saber
O QUEIJO parmesão pode ser aproveitado até o fim, mesmo quando duro e difícil de ralar. Enbrulhe-o em um pano molhado por 24 horas. No fim desse tempo, raspe toda a superfície e verá como conseguirá rala-lo com facilidade.
Agar-agar — O mesmo que agar, espécie de geléia extraída de uma alga.
Chucrute — Repolho picado e fermentado.
Caril — Pó de origem indiana, preparado com uma mistura de colorau, açafrão e outros temperos. Usado como condimento.
Brillat-Savarin — Escritor francês, autor de diversos livros, dos quais o mais conhecido, original e célebre é "A Fisiologia do Gosto". Reputado como gastrônomo intelectual.

Somos um Povo Educado; Conserve Limpa a Cidade

Tevelândia
INFORMA AS ATRAÇÕES DE HOJE NO CANAL 3

16:00	Clube da criança
16:15	As Aventuras de Rin Tin Tin
16:45	Os Três Patetas
17:00	Horário Político
17:15	Mulheres em Vanguarda
18:20	TV Educativa
19:05	Pigmalião 70
19:30	Tele Esporte
19:40	Tele Jornal Malhas Hering
20:05	Irmãos Coragem
20:45	Balança Mas Não Cai
21:50	Repórter Garcia
22:05	Horário Político
22:20	Assim na Terra como no Céu
22:50	Quem tem Mêdo da Verdade com a Ré - Martinha - cantora

ARTEL
O TELEVISOR BRASILEIRO DE MAIS LONGO ALCANCE - NA —
TEVELANDIA
A MAIS LONGA GARANTIA - 6 MESES DE GARANTIA TOTAL.
TEVELANDIA — BLUMENAU E RIO DO SUL

CINE ATLAS
HOJE — SEXTA-FEIRA — às 20 Horas —
Jacqueline Mitrá — Marisa Urban e Mário Benvenuti em —
ADULTÉRIO À BRASILEIRA
CENSURA: - 18 anos
Será diferente o adultério à brasileira? a resposta está nesta picante e maliciosa comédia. Bem no estilo do cinema italiano. **ADULTÉRIO À BRASILEIRA** — uma comédia espetacular que você vai gostar.
DOMINGO —
GREGORY PECK em
TERRA ENSANGUENTADA

TECELAGEM KUEHNRIICH S.A.

SOCIEDADE ANÔNIMA DE CAPITAL ABERTO
 GEMEC-R. 69/4788 — CGC-MF: 82.636.986/000
 EXERCÍCIO SOCIAL DE 1º.08.69 A 31.07.70

RELATÓRIO DA DIRETORIA

Prezados senhores acionistas,

Atendendo a determinações legais e estatutárias e para o conhecimento do andamento dos negócios sociais e do desenvolvimento desta Sociedade, apresentamos o presente Relatório, cujo gráfico e índices e bem assim o Balanço, a Demonstração da Conta de Lucros e Perdas, providos do competente parecer do Conselho Fiscal, espelham a realidade social.

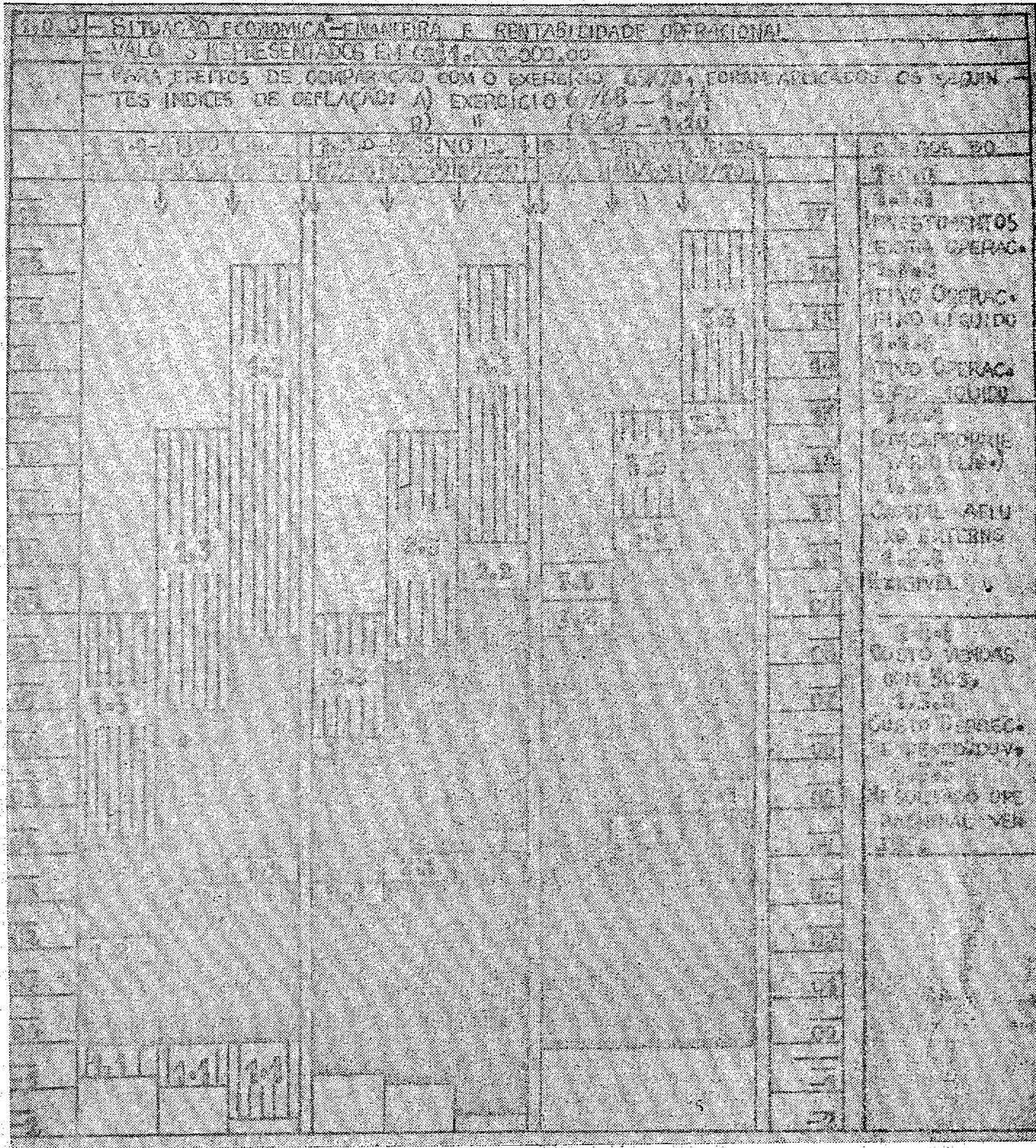

9.2.0. — Análises de outras programações e a integração geral do processamento de dados desta empresa se acham em adiantado estado de análise e os programas deverão ser atacados com brevidade, objetivando conseguir-se a integração até julho do ano próximo.

Senhores acionistas:
 Foram estas as informações e ponderações que julgamos do nosso dever relatar. No entanto, estamos ao inteiro dispor para prestar esclarecimentos ainda tidos como necessários ou oportunos.
 Aproveitamos do ensejo para apresentar os nossos melhores agradecimentos a todos que durante o exercício findo colaboraram e se esforçaram para que fossem alcançados resultados tão satisfatórios.

Blumenau, 31 de agosto de 1970
 Hermann John — Diretor Comercial
 Rolf Gutz — Gerente de Administração

BALANÇO GERAL

ATIVO

REALIZÁVEL A CURTO PRAZO				
Duplicatas a Cobrar	2.501.196,67			
Clientes no Exterior	126.420,68			
C/C Devedores	39.603,13			
Adiantamentos Salariais	41.639,59			
Letras a Receber-Acionistas	317.590,00			
Letras a Receber-Clientes	24.000,00			
Imp. Renda Fonte s/ Tit. Renda	1.518,57			
Imp. Renda Fonte s/Particip.	639,96			
		3.052.808,60		
Estoques:				
Prods. em Fabr. e Elaborados	959.916,41			
M.P.D. (Mat. Prima Direta)	212.561,09			
M.C.D. (Mat. Comp. Diretos)	234.376,15			
M.C.D. em Uso	312,84			
M.C.C. (Mat. Conserv. Cons.)	116.339,96			
M.C.C. em Uso	113.338,66			
M.S.F. (Mat. Semi-Fixo)	100.993,83			
		1.737.838,94	4.790.447,54	
DISPONÍVEL				
Caixa	31.351,89			
Bancos	902.858,77			
		934.210,66	5.724.658,20	
ESTÁVEL				
Veículos V.O.	41.352,95			
Veículos C.M.	12.054,18			
		53.407,13		
Máquinas V.O.	5.456.367,20			
Máquinas C.M.	2.852.179,98			
		8.308.547,18		
Móveis V.O.	21.134,18			
Móveis C.M.	24.290,35			
		45.424,53		
Ferramentas e Utens. V.O.	548.762,80			
Ferramentas e Utens. C.M.	390.693,06			
		939.455,86	9.346.834,70	
IMOBILIZADO				
Edifícios e Benfeitorias V.O.	498.823,88			
Edifícios e Benfeitorias C.M.	1.714.255,85			
		2.213.079,73		
Terrenos V.O.	88.346,81			
Terrenos C.M.	133.430,94			
		221.777,45	2.434.857,18	11.781.691,88
PARTICIPAÇÕES E TÍTULOS DE RENDA				
Adic. Rest. I.R. e Empr. Compuls.	22.962,22			
Letras Obr. e Dep. (BNH, ORTN e ELETR.)	242.228,37			
		265.190,89		
Ações S.V.	243.158,05			
Ações S.O.	123.327,90			
Sudene, Sudepe, Crescincio, Crefisul e Fundesc.	455.979,40			
		822.464,45	1.087.655,34	
CONTAS TRANSITÓRIAS				
INPS 13º Salário	9.014,58			
ICM — Créditos	20.386,37			
Clientes	2.887,60			
Importações em Andamento	87.313,05			
Benfeitorias em Andamento	58.341,81			
Seguros	6.228,00			
Exposições e Feiras	3.600,00			
Incentivos Fiscais (A Receber)	129.360,00			
		317.131,41	1.404.786,75	
CONTAS DE COMPENSAÇÃO				
Títulos Negociados (Duplicatas)			1.992.761,46	
Ações Caucionadas			30.000,00	
Contratos Câmbio Exportação			92.205,27	
G.S. Dev. p/Duplicatas			2.846,38	
			2.117.813,11	
			21.028.949,94	

TOTAL DO ATIVO

PASSIVO

EXIGÍVEL A CURTO PRAZO				
Bancos c/Empréstimos	251.130,17			
Abatimentos a Considerar	7.268,19			
C/C Fornecedores	395.564,74			
C/C Credores	506.517,94			
Salários e Percent. a Pagar	309.433,38			
Impostos e Incent. a Recolher	1.278.563,88			
Contribuições a Recolher	61.650,69			
		1.340.214,57		
Dividendos	6.401,11			
Credores p/Desconto em Fôlha	45.361,55			
		3.361.891,65		
EXIGÍVEL A MÉDIO E LONGO PRAZO				
Empréstimo-Máquinas			111.160,81	3.473.052,46
INEXIGÍVEL				
CONTAS DE CAPITAL				
Capital			8.400.000,00	
Reserva Legal	344.448,00			
Reserva Especial	663,72			
Fundo de C.M.	784.313,54			
Fundo de C.M. Obrig. Tesouro	4.997,18			
Fundo Man. Cap. Giro Próprio	142.429,00			
		1.276.851,44		
Fundo de Rendas de Particip.	5.912,85			
Fundo de Bon. Trib. Particip.	13.794,90			
		19.707,73		
Res. Liq. a Disp. Ass. (Prop. Diret.):				
Dividendos	672.000,00			
Reserva Especial	1.919.745,49			
		2.591.745,49	12.288.304,66	
CONTAS DE PROVISÕES				
Fundo de Deprec. s/V.O. Bens	1.127.514,58			
Fundo de Deprec. s/C.M. Bens	1.251.032,80			
C.M. Depreciação	636.433,59			
		3.014.980,97		
Fundo p/Dev. Duvidosos			134.818,74	3.149.799,71
COMPENSAÇÃO				
Endossos p/Descontos			1.992.761,46	15.438.084,37
Caução da Diretoria			30.000,00	
Câmbio Contr. B.B.			92.205,27	
Resp. p/Dpls. em G.S.			2.846,38	
			2.117.813,11	
			21.028.949,94	

TOTAL DO PASSIVO

(Conclui na 5ª página)

2.0.0. — Índices do último triênio	67/68	68/69	69/70
2.1.1. — Líquidez Corrente (D + R) : E.C.P.	2,07	1,44	1,42
2. — " Sêco (D + R-E) : E.C.P.	1,43	1,01	1,09
3. — " Geral (D + R) : E.	1,78	1,25	1,39
2.2.0. — Solvabilidade (AT.OP.L.) : E	2,78	2,91	2,99
2.3.1. — Crescimento interno patrimônio (valores 67/68 deflacionados ao índice 1,44) — (Contas Patrimoniais — afluxos externos capital): (Ctas. Patr. 67/68 x 1,44)	de		até
2.4.1. — Rentabilidade vendas (dp. + Dev. Duv. + Res. Liq.)	15,15	23,19	24,52
2.4.2. — Rentabilidade Líquida Vendas (Res. Liq.)	6,72	17,88	19,17
2.3.2. — Crescimento Vendas 67/68 (x 1,44) a 69/70			1,65
2.5.1. — Rentabilidade contas patrimoniais	21,90	34,82	53,78
2.5.2. — Rentabilidade líquida contas patrimoniais	9,71	26,86	26,42
3.0.0. — Proposta da distribuição de dividendos: (10% s/o capital "pro rata tempore")			
3.1.0. — Ref. 1.750.000 ações de emissão anterior a 01.8.69 a Cr\$ 0,34 cada		Cr\$ 595.000,00	
3.2.0. — Ref. 250.000 ações de emissão de 31.10.69 a Cr\$ 0,26 cada		Cr\$ 65.000,00	
3.3.0. — Ref. 100.000 ações de emissão de 10.04.70 a Cr\$ 0,12 cada		Cr\$ 12.000,00	
3.0.0. — TOTAL		Cr\$ 672.000,00	
4.0.0. — Aumentos do valor nominal das ações com recursos das reservas sociais (isento de Imposto de Renda) pelas assembleias gerais extraordinárias:			
4.1.0. — 12.0.70 de Cr\$ 3,00 para 3,10			
4.2.0. — 10.04.70 de 3,10 para Cr\$ 4,00			
5.0.0. — Reservas de capital em função do capital social atual de Cr\$ 8.400.000,00			
5.1.0. — Reservas anteriores (cf. balanço)	Cr\$ 1.276.851,44		
5.2.0. — Formação de Reserva Especial (cf. Lucros e P.)	Cr\$ 1.919.745,49		
5.3.0. — Líquido correção monetária ativo fixo 01.8.70	Cr\$ 1.090.878,13		
5.0.0. — TOTAL	Cr\$ 4.287.475,06	51,04%	
5.4.0. — Exclusão reserva legal	Cr\$ 344.448,00		
5.0.1. — Reservas disponíveis p.aumento capital fut.	Cr\$ 3.943.027,06	46,94%	
6.0.0. — Perspectivas produção tecidos e consumo fios			
6.1.1. — Com a chegada de mais 8 máquinas de tecer "Sulzer", em outubro deste ano e outras 4 em janeiro do ano próximo, a produção da tecelagem deverá aumentar em 85.000 m. por mês, pelo que a produção de tecidos aumentará em 20% aproximadamente.			
6.1.2. — Mais 12 teares "Sulzer" deverão entrar em atividade a partir de maio de 1972 com idêntica capacidade de produção.			
6.2.2. — Consumo de fios de algodão			
6.1.0. — De produção próprio atual	115 T		
6.2.1. — Adquiridos de terceiros	10 T		
6.0.1. — Sub-total	125 T		
6.2.2. — Após a etapa 6.1.1., adquiridos de terceiros	20 T		
6.0.0. — TOTAL	145 T		
7.0.0. — Instalação de nova fiação, em duas etapas, com máquinas Rieter-Suíça			
7.1.0. — 1ª etapa, início imediato do prédio que abrigará as máquinas das duas etapas. Chegada das máquinas prevista para dez.-71 e funcionamento a partir de abril de 1972 — Investimento na ordem de Cr\$ 8.300.000,00			
7.2.0. — 2ª etapa — Chegada das máquinas em dezembro 72 e início de funcionamento previsto para 05.73			
7.0.0. — A entrada em funcionamento das máquinas de cada etapa corresponderá a uma produção de 150 t de fios ao título base de 20/1 — investimento total (300 t) Cr\$ 14.600.000,00			
8.0.0. — Eliminação da fiação atual após início funcionamento das máquinas da etapa 7.2.0.			
9.0.0. — Novo edifício para centralização da administração encontra-se em fase de planejamento e oportunamente informaremos a respeito.			
9.1.0. — Processamento de dados em computador eletrônico: — Encontram-se em execução os programas "custo e preços", "fôlha de pagamento, com apropriação de custos, descontos, FGTS, etc." e "Controle, depreciação, correção monetária e atualização monetária dos bens do ativo fixo.			

TECELAGEM KUEHNRIK S.A.

(Conclusão da 4ª página)

DEMONSTRAÇÃO DA CONTA DE LUCROS E PERDAS

Receita Operacional (menos IPI e ICM)	7.768.388,13	14.560.946,94
Custo Mercadoria Vendida		6.782.558,81
Diferença — Custo/Receita		
Despesas Operacionais:		
Administração (geral, financ. e vendas)	2.303.519,91	
Despesas (geral, financeira e vendas)		
Encargos:		
Fundo p/Dev. Duvid. total (+)	134.818,74	
Fundo p/Dev. Duvid. saldo (-)	83.065,52	51.753,22
Fundo Depreciação V.O.	488.195,88	
Fundo Depreciação C.M.	364.831,99	853.027,87
Balanco	904.781,09	
	3.574.257,81	
	6.782.558,81	6.782.558,81
		3.574.257,81
Resultado Operacional	328.020,93	
Despesas e Encargos Tribut. I.R.	3.246.236,88	
Balanco	3.574.257,81	3.574.257,81
		3.246.236,88
A) Resultado Operacional		
Receitas Extra Operacionais:		
Receitas Eventuais e Diversas	299.239,31	433.771,92
Custo e Despesas — Idem		
B) Balanco - B) Resultado Extra Operacional	134.532,61	
	433.771,92	433.771,92
A) Resultado Operacional	3.246.236,88	
B) Resultado Extra Operacional	134.532,61	
Fundo de Manut. de Cap. Giro Próprio	142.429,00	
C.M. Empréstimo	22.780,00	
Balanco — Lucro do Exercício	165.209,00	
	3.215.560,49	3.380.769,49
	3.380.769,49	3.215.560,49
		2.056,54
Lucro do Exercício		3.217.617,03
Lucros e Dividendos s/Participações		
Líquido a Consignar		
Fundo de Reserva Legal	160.778,00	
Percentagens	463.037,00	
Resultado Líquido a Disp. (Prop. Diretoria):		
a) Dividendos	672.000,00	
b) Reserva Especial	1.919.745,49	2.591.745,49
Fundo de Rend. s/Participações	2.056,54	
	3.217.617,03	

HERMANN JOHN — Diretor-Comercial

ROLF GUTZ — Contador Cart. nº 0120 CRCSC
Gerente Administr.

ROLF KUEHNRIK — Diretor-Industrial

RUI EBERT — Técnico em Contabilidade
Cart. nº 3862 — CRCSC

PARECER DO CONSELHO FISCAL

O Conselho Fiscal da Sociedade Anônima "TECELAGEM KUEHNRIK S/A", especialmente reunido para examinar o Relatório da Diretoria, Balanco e Demonstração da Conta de Lucros e Perdas, tudo referente ao exercício social encerrado em 31 de Julho de 1970, após constatar a mais perfeita ordem e exatidão, é de parecer que os referidos documentos merecem ser aprovados pela próxima Assembléia Geral Ordinária.

Blumenau, 31 de Agosto de 1970
Otto Ernesto Jensen
Leopold Colin
Walter Voss

Nordeste: SUDENE luta contra o analfabetismo

RIO (AN) — O Ministro Costa Cavalcanti, do Interior, anunciou que a tecnologia está ajudando o Nordeste a vencer o analfabetismo, com o início dos cursos de madureza, pelo rádio e televisão, através de convênios entre a SUDENE, o Ministério da Educação e Cultura e os Estados nordestinos.

Destacou o Ministro o fato de que os cursos criaram amplas oportunidades de educação para o povo, em face das novas perspectivas e responsabilidades trazidas pelo rápido desenvolvimento econômico nacional.

São Luiz, Fortaleza, Recife e Salvador utilizam, simultaneamente, rádio e televisão, enquanto nas demais capitais e cidades funcionam as emissoras de rádio, no programa de disseminação da educação de nível médio.

De acordo com os convênios firmados, ao Departamento de Recursos Humanos da SUDENE cabe o treinamento dos monitores e supervisores. O número de telepostos a serem instalados em cada Estado dependerá das respectivas Secretarias de Educação.

DRT FISCALIZA FIRMAS EM SC

FLORIANÓPOLIS (Do Correspondente) — Tendo em vista a ocorrência de reclamações, a Delegacia Regional do Trabalho através de seus quadros de inspetores, efetuará diligência em várias empresas visando a apurar sobre o cumprimento de dispositivos da CLT — Consolidação das Leis do Trabalho, relacionados com registros de empregados, cadastro de empregados e especialmente, com a lei dos dois terços (cadastro de empresa). A informação foi prestada pelo setor de Relações Públicas da Delegacia Regional do Trabalho.

EXPORTAÇÕES TENDEM A SUPERAR RECORDE

O quadro demonstrativo das exportações brasileiras até maio deste ano, confirma as previsões de superação, em 1970, do recorde global alcançado no ano passado. Até aquele mês exportamos produtos e mercadorias no valor de 997,5 milhões de dólares, com uma elevação de 29,42% em relação ao mesmo período do ano passado. Especificamente, as vendas de manufaturados cresceram em 108,38% em comparação aos resultados de janeiro a maio de 1969. Outros itens que experimentaram crescimento: minério de manganes: + 170,59%; amendôim em grão: + 162,66%; cacau em amendões: + 157,8%; peles e couros preparados e curtidos: + 104,88%.



MAIS GENTE LENDO, MAIS GENTE ESCRIVENDO. ESTE JORNAL ESTÁ COLABORANDO COM O MOVIMENTO BRASILEIRO DE ALFABETIZAÇÃO

SEJA PREVIDENTE!

Se ainda não mandou fazer seu carimbo padronizado exigido pela legislação federal, remeta sua encomenda a

CARIMBOS DE BORRACHA REAL

Rua 15 de Novembro, 1300 - BLUMENAU - SC.

Fabricamos todos os tipos de carimbos comerciais, placas esmaltadas e carimbos infantis.

ESCRITÓRIO CONTÁBIL AGOSTINI

Rua 15 de Novembro, 342 - S/14-15-16. — Fone: 22-0156 — Caixa Postal - 1122
BLUMENAU — Santa Catarina

Registro de Firmas — Escritas Fiscais — Contabilidade — Contratos — Distratos — Declaração de Imposto de Renda etc.

COM 10 ANOS DE EXPERIENCIA NO RAMO

DATILÓGRAFA

com bastante prática, instrução ginasial e de preferência com conhecimentos de serviços gerais de escritório. procura-se para pronta colocação. Ofertas de próprio punho, indicando pretensões e referências, para "DATILÓGRAFA" — a/c. deste jornal.

VENDE-SE PERSIANAS

Vende-se 30 m2. de persianas em ótimo estado de conservação. INFORMAÇÕES: neste jornal Motivo de viagem.

BLUMENAU.

Comercial Moto Peças Ltda.

Rua São Paulo, 404 — BLUMENAU

Defronte ao Schuermann
PEÇAS NAC. ONAIS E ESTRANGEIRAS PARA LAMBRETA-LI — LD e VESPA com os melhores preços da praça.

— NÃO FECHA AO MEIO DIA —

PREÇO DE OCASIAO VENDE-SE DIVERSAS CASAS

PAGAMENTOS — 50% na Entrada e 50% a Combinar, se o Total for à vista, 20% de desconto. Diversos chãos de casa, livres de encheites, nas ruas Amazonas, Araranguá, Germano Schreiber, Itapui e em diversos pontos do Bairro do Garcia.

Diversos terrenos, ótimos para fins industriais ou agrícolas, nos seguintes lugares: rua Araranguá, rua da Glória-fundos, Garcia Jordão e Gaspar-Alto, este com 11 lotes de 250.000 m2, cada, com mais de 20 Km. de estradas que oferecem passagens a caminhões de 10 a 15 toneladas, grandes pastagens com boa água, próprio para a plantação de eucaliptos e pinheiros, — uma queda d'água para aproximadamente 300 HP, o terreno dista da cidade apenas 9 Km.

PAGAMENTOS — 30% na Entrada e o saldo a combinar. Vários tratores de pneu, todos em ótimo estado de conservação e com equipamentos agrícolas (arados, grade, plantadeira, capnadeira, roçadeira, e pá carregadeira sistema hidráulico). Diversas carretas com capacidade para 1 a 4 toneladas.

Aparelho de Solda Oxigênio (móvo), furadeira de ferro, diversas máquinas para marcenaria.

Informações: CHRISTIANO THEISS - fone 22-1021 — Rua Amazonas, 505/31 - BLUMENAU

PREFEITURA MUNICIPAL DE ILHOTA

ESTADO DE SANTA CATARINA

— LEI Nº 135/70. —

AUTORIZA O CHEFE DO PODER EXECUTIVO MUNICIPAL A AUXILIAR A INSTALAÇÃO DE UMA REDE DE ABASTECIMENTO D'ÁGUA PARTICULAR.

O Prefeito Municipal de Ilhota: FAÇO SABER, a todos os habitantes deste Município que a Câmara Municipal aprovou e eu sanciono a seguinte lei:

Art. 1º — Fica o Chefe do Poder Executivo Municipal, autorizado a auxiliar com a importância de Cr\$ 500,00 (quinhentos cruzeiros), os moradores da Rua Modesto Francisco Vargas, para instalação de uma rede de abastecimento d'água particular.

Parágrafo Único: A importância acima poderá ser paga integral ou parceladamente em até 10 (dez) prestações mensais, dependendo para isso, das condições e prazos que forem adquiridos os materiais necessários devendo os interessados apresentarem documentos comprobatórios.

Art. 2º — Fica igualmente o Chefe do Poder Executivo autorizado a abrir crédito especial, ou usar dos meios que dispõe em Orçamento, para dar cumprimento a esta lei.

Art. 3º — Esta lei entrará em vigor na data de sua publicação, revogadas as disposições em contrário.

PREFEITURA MUNICIPAL DE ILHOTA, EM 24 DE AGOSTO DE 1970.

ORLANDO SCHNEIDER
Prefeito Municipal

Publicada e registrada na Secretaria desta Prefeitura Municipal, no dia quatorze de setembro de mil novecentos e setenta (14/09/1970).
JOSE IZIDRO VIEIRA
Secretário

POLAR

A Loja do Turista — Souvenirs — O maior depósito de Canecos Típicos, Madeira entalhada — Artigos p/fumantes — Presentes — Artesanato — Exclusividades — Rua 15 de Novembro, 534 — BLUMENAU.

CLÍNICA DE OLHOS Dr. Carl Heinz Peters

Edifício Catarinense — 8º andar — Rua XV de Novembro, 550

Horário de Consultas: 9,00 às 12,00 horas
14,00 às 18,00 horas

De 2ª-feira à 6ª-feira.

TRATAMENTO E OPERAÇÕES
Prescrições de óculos e de lentes de contato
Exame neuro-oftalmológico — Betaterapia
Exercícios ortópticos (estrabismo)

FOTO DIETZ

Telefone 22-1281

HOSPITAL SÃO LUCAS

CIRURGIA — MEDICINA — MATERNIDADE
Cirurgia Médica de Urgência — Ortopedia Hospitalar e a Domicílio — Ressuscitador — Raios X — Radioterapia — Raios Ultra-Violeta e Infra-Vermelha — Banco de Sangue — Ortopedia e Traumatologia com Mesa Ortopédica de Albee-Comper — Seção de Maternidade com Moderna Sala de Partos e Berçários — Estufa para Recém-Nascidos, Débels e Prematuros, O Hospital Está à Disposição dos Senhores Médicos — Todas Dependências — Fala a Língua Alemã.
CURITIBA — JUVÉVE — PARANA
AVENIDA JOAO GUALBERTO, 1946.
TELEFONE: 4-1811 (COM RADE INTERNA)

EMPRESA INDUSTRIAL GARCIA S.A.

Sociedade de Capital Aberto - GEMEC - R/69/5169
C.G.C.M.F. Nº 82 647 298

Assembléia Geral Ordinária CONVOCAÇÃO

São convidados os senhores acionistas desta sociedade anônima, para a Assembléia Geral Ordinária a realizar-se no dia 26 de setembro de 1970, às 9 (nove) horas, num dos salões do Teatro Carlos Gomes, sito à rua 15 de Novembro nº 1.181, na cidade de Blumenau, Estado de Santa Catarina, para discutirem e deliberarem sobre a seguinte

ORDEM DO DIA

- 1º — Exame, discussão e aprovação do Balanco Geral do exercício social de 01/07/69 a 30/06/70 e respectiva demonstração da conta de Lucros e Perdas, Relatório da Diretoria e Parecer do Conselho Fiscal;
 - 2º — Eleição dos membros do Conselho Fiscal e fixação dos respectivos honorários;
 - 3º — Outros assuntos de interesse da Empresa.
- NOTA: Os senhores acionistas queiram observar o disposto no artigo 33 dos estatutos sociais.

Blumenau, 14 de setembro de 1970
Ralph Jorge Leitner
Diretor-Presidente

AUTO COPA "70" LTDA.

GARAGEM DE ESTACIONAMENTO — COMPRA E VENDA DE CARROS NOVOS E USADOS FINANCIADOS ATÉ 24 MESES.

TEMOS A VENDA OS SEGUINTE CARROS USADOS:

CARRO	ANO
OPPEL OLIMPIA	68
VOLKSWAGEN	70
VOLKSWAGEN	66
KOMBI	70
DKW	65
DKW	67
SIMCA-TUFÃO	65
AERO WILLYS	64

Rua 15 de Novembro, 1439 - Fone: 22-0574
BLUMENAU.

PROFESSORAS DE TRICÔ

PROCURA-SE moças que saibam utilizar MÁQUINAS DE TRICÔ para após período de treinamento ministrarem aulas nesta cidade. As candidatas devem marcar entrevista com o Sr. HERALDO — LOJA SINGER - Rua 15 de Novembro, 603 — BLUMENAU.

VENDE-SE POR MOTIVO DE VIAGEM

VENDE-SE por motivo de viagem, com urgência, uma sala de jantar completa com 10 peças em ótimo estado de conservação. Preço de ocasião. Tratar à Rua Amazonas, 3477 — GARCIA — BLUMENAU.



REPRESENTANTE

Vendas para Guanabara, Estado do Rio de Janeiro e Minas Gerais. Favor escrever para FREIRE DE BRITO — Rua Mayring Velga, 11 — sala 705 — RIO-GB-ZC-05.

Professora de Tricô

PROCURA-SE MOÇAS QUE SAIBAM UTILIZAR MÁQUINA DE TRICÔ PARA APÓS PERÍODO DE TREINAMENTO, MINISTRAR AULAS, NESTA CIDADE.

AS CANDIDATAS DEVEM MARCAR ENTREVISTA COM A SRTA.

MARIA INÊS RIBEIRO, NA LOJA SINGER,

RUA 15 DE NOVEMBRO, 605 — BLUMENAU.

Convencionais, no dia 2, elegeram nova diretoria regional da CNEC

Em Convenção Estadual da Campanha Nacional de Escolas da Comunidade realizada em 2 de setembro corrente em Florianópolis foi eleito e empossado na presidência com gestão por 2 anos o senhor Dr. Geraldo Gama Salles, advogado e Professor Universitário, bem como os demais cargos da Diretoria e Conselho Fiscal, contando com a presença do Presidente da C.N. E.C., Almirante Benjamin Sodré e Prof. Felipe Tiago Gomes, fundador da Campanha e atual Superintendente e todos os Presidentes dos setores regionais da CNEC do Estado de Santa Catarina.

Diretoria
A constituição oficial da nova Diretoria da Seção Estadual de Santa Catarina da Campanha Nacional de Escolas da Comunidade é esta:
Presidente: Dr. Geraldo Gama Salles, Advogado e Professor Univesitário; 1º Vice Presidente: Dr. Hilton Prazeres, Inspetor do Ensino Comercial e atual 2º Vice presidente; 2º Vice Presidente: Dr. Orlando Schroeder, Médico e Escritor; Secretário, Dr. Carmelo Mário Faraco, Bancário, Advogado, atual Membro do Conselho Fiscal; Tesoureiro: Sr. Rema-

cio Fischer, bancário e atual tesoureiro; Diretores: Sr. Nelson Amin, comerciante; Monsenhor Valentin Locs, Vigário Geral; Pastor Aldo Berndt, membro da Comissão Estadual de Educação; Sr. Nazor Schliching, industrial.

Conselho Fiscal
Já o Conselho Fiscal tem como membros altas personalidades da vida pública catarinense, a exemplo da diretoria e que são estes: Dr. Raul Schaefer, Conselheiro do Tribunal de Contas; Sr. Waldyr Grisard, jornalista e atual secretário da Diretoria Estadual; Dr. Benedito Narciso da Rocha, Presidente do Setor local de Crisúma; 1º Presidente da Diretoria Nacional da CNEC; Dr. Daniel Barreto, Diretor do MEC; Sr. Humberto Moritz, Presidente da Federação dos Empregados no Comércio — atual Presidente da Diretoria Estadual da CNEC.

Planejamento
Foi criado em fevereiro do ano em curso o Departamento de Planejamento da CNEC organizando um cronograma para atividades 1970 e deste trabalho é que esboçamos dados concretos sobre o movimento cenequista causando vva impressão de otimismo quanto a sua parcela de contribuição na formação de milhares de jovens brasileiros. Vejamos os dados respectivos: "C DP, sob a segurança de direção do Prof. Wilson Cardoso, concluiu estudos sobre o efeito multiplicador do investimento dos recursos públicos na CNEC formulando-se ao Exmo. Sr. Ministro da Educação e Cultura uma circunstanciada exposição de motivos, entregue recentemente ao Ministro em audiência especial, pelo Almirante Benjamin Sodré, Presidente da Entidade, onde se ressaltam os seguintes aspectos fundamentais:

Planejamento na CNEC
1 — A Campanha representa hoje nada menos de 70,1% do ensino médio brasileiro. Atua em 984 municípios e mantém 1.224 escolas, com 1.633 cursos, 7.606 turmas, 14.057 professores, atendendo a 280.755 estudantes em todo o país.

2 — 91% das suas escolas e cursos e 88% dos seus alunos estão localizados no interior do país em pequenas comunidades, o que demonstra o poder de penetração da CNEC em áreas que o Poder Público e a iniciativa privada ainda não puderam chegar. Em 1968, a CNEC mantinha 973 escolas, das quais 875 localizadas no interior. E, dessas, nada menos de 441 encontravam-se em municípios onde eram as únicas de ensino médio, ou seja 51% (cinquenta e um por cento).

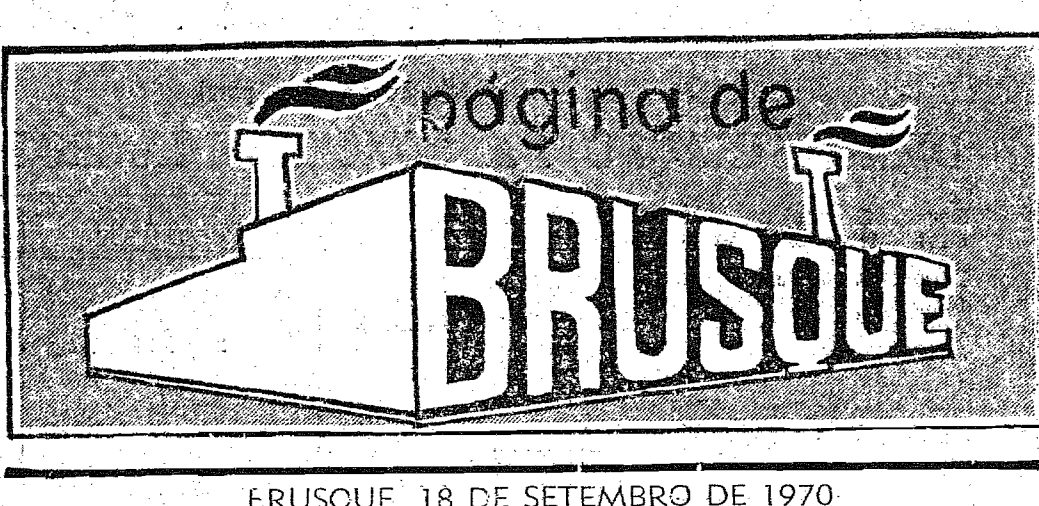

Personalidade
A eleição da nova diretoria da Campanha Nacional de Escolas da Comunidade, zelosa na sua constituição, elementos de projeção na vida pública catarinense, incluídos, inclusive brusquenses, que lá foram trabalhar

CNEC Notícias
Recebemos o número 1 de CNEC Notícias o boletim informativo da Campanha Nacional de Escolas da Comunidade, com farto material sobre as atividades cenecistas pelo Brasil afora, nos chamando particularmente a atenção para a reportagem intitulada Planejamento e cujos tópicos, alguns vamos

PREFEITURA MUNICIPAL DE BRUSQUE

Balancete da Receita, Referente ao Mês de Agosto de 1970

Código Geral	DESIGNAÇÃO DA RECEITA	ARRECADAÇÃO		
		ANTERIOR	NO MÊS	TOTAL
1 0 0 0	Receitas Correntes			
1 1 0 0	Receita Tributária			
1 1 1 0	Impostos			
1 1 1 22	Imp. Predial e Terr. Urbano	60.870,40	10.104,20	70.974,60
1 1 1 36	Imp. s/Serv. de Q. Natureza	9.674,84	1.510,80	11.185,64
1 1 2 0	Taxes			
1 1 2 10	Taxes Diversas	63.933,06	9.623,70	73.606,76
1 1 3 0	Contribuições			
1 1 3 00	Contribuições de Melhoria	82.491,82	17.134,59	99.626,41
1 2 0 0	Receita Patrimonial			
1 2 1 00	Receitas Imobiliárias	641,28	—	641,28
1 4 0 00	Transferências Correntes			
1 4 2 00	Retorno do Imp. Terr. Rural	1.054,83	—	1.054,83
1 4 4 10	Participação No F. C. M.	1.203.799,10	197.510,30	1.401.309,40
1 4 5 00	Participações Diversas	5.060,68	4.064,76	9.125,44
1 4 6 00	Contribuições dos Estados	1.999,20	—	1.999,20
1 5 0 00	Receitas Diversas			
1 5 1 00	Multas	333,50	145,44	478,94
1 5 2 00	Indenizações e Restituições	9.842,90	3.573,00	13.415,90
1 5 3 00	Cobrança da Dívida Ativa	20.860,73	1.703,64	22.564,37
1 5 9 10	Contr. Com. da Prev. Social	39.187,03	7.281,10	46.468,13
1 5 9 90	Outras Receitas	12.200,47	6.799,45	18.999,92
2 0 0 00	Receitas de Capital			
2 3 0 00	Alien. de Bens Móveis e Imóveis	15.201,35	—	15.201,35
2 5 0 00	Transferências de Capital			
2 5 1 20	Cota parte do F. P. M.	124.149,04	21.311,45	145.460,49
2 5 1 20	Cota p. do Imp. Un. s/C. e Lubrif.	31.497,40	17.427,55	48.924,95
2 5 1 50	Cotn. do Imp. Un. s/Minerais do País	41,83	3,26	45,09
2 5 3 00	Auxílios e/ou Contribuições	18.000,00	—	18.000,00
2 5 3 10	Aux. e/ou Contr. de União	20.000,00	—	20.000,00
2 5 3 90	Aux. e/ou Contr. Diversas	—	—	—
		1.720.889,46	298.253,24	2.019.142,70
EXTRAORÇAMENTÁRIA:				
Dócio de diversas origens:				
	Imp. de Renda na Fonte Diversos	2.333,76	1.242,04	3.575,80
	Ampl. Gr. Esc. Oswaldo Reis	12.024,04	23.006,39	40.030,43
		1.765.247,26	327.501,67	2.062.748,93
Saldo do exercício anterior				48.299,60
				2.111.048,53

I Olimpíada Sesiana alvo de nova reunião amanhã e domingo

Nova e importante reunião será levada a efeito sábado (amanhã) e domingo em Brusque, com a presença do Supervisor do Serviço de Recreação e Esportes do SESI de Santa Catarina com todos os encarregados daquele setor nas cidades-barriga-verde onde o esporte sesiano é praticado.

O objetivo da reunião é dar nova dimensão à realização da Primeira Olimpíada Sesiana Catarinense, que Brusque, sediada de 21 a 25 de novembro próximo, com participação efetiva de 13 municípios já inscritos.

Outrossim, durante a reunião de amanhã e domingo, será analisado entre os encarregados e o Supervisor o pedido de inscrições dos municípios de Lages, Tubarão e Crisúma, cujos representantes, segundo informações colhidas por nossa reportagem, estarão presentes para apresentar uma larta e minuciosa exposição de mo-

tivos de viabilidade de participação na grandiosa competição esportiva sesiana.

Muitos assuntos serão debatidos e solucionados neste penúltimo encontro entre os encarregados, pois em outubro, nova reunião terá por local a cidade de Brusque que em novembro anfitriã da Olimpíada Sesiana Catarinense.

Diante do exposto, acreditamos que soluções muitas, para alguns detalhes atinentes à organização da grandiosa competição sesiana no setor de esportes em Santa Catarina.

É mais uma prova incontestante de que o SESI está realmente motivando a prática do esporte amador em todo o território barriga-verde e que os primeiros Jogos Sesianos do Brasil em 1971 em Brasília e cujo regulamento já foi elaborado e aprovado pelo Sesi Nacional.

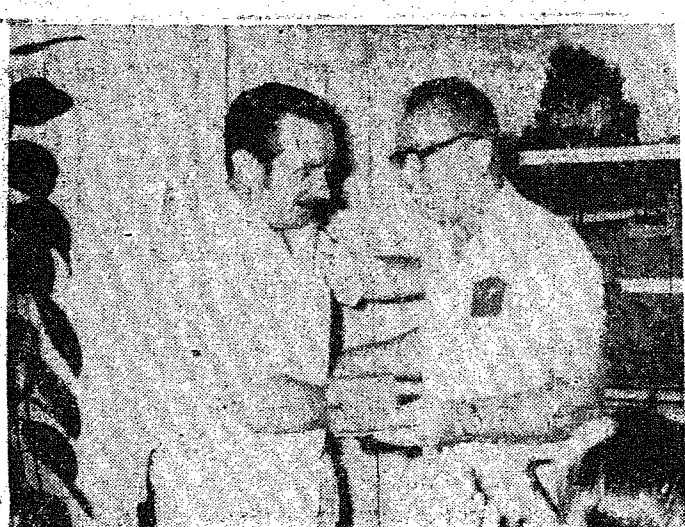

O flagrante fixa o dinâmico Supervisor do SRE. do SESI de Santa Catarina Professor João Francisco da Rosa, quando entregava plaqueta de prata ao senhor Carlos Cid Renaux em solenidade realizada em janeiro deste ano aqui em Brusque.

Hoje o início dos Jogos da Primavera, que reúnem estudantes de todo o Vale

Esportes

(8a. página)

Com a participação de representações colegiais de Brusque, Itajaí, Indaial e Timbó e promovidos pela Comissão Municipal de Esportes tem início esta noite os "Jogos da Primavera" reunindo em nossa cidade pais de 200 atletas que disputarão as modalidades de voleibol masculino e feminino, basquete, futebol de salão, tênis masculino e feminino e uas modalidades de mesa masculino e feminino. A abertura oficial somente ocorrerá amanhã, mas hoje já serão realizadas as partidas locais dos jogos, estarão disputando os "Jogos da Primavera".

Modalidades
Na proposta, que hoje inicia, teremos a disputa das seguintes modalidades: voleibol masculino e feminino, basquete, tênis de mesa masculino e feminino (local: Ginásio de Esportes Governador Ivo Silveira), futebol de salão (local: Pavilhão "Antônio Heil"), tênis de campo masculino e feminino (quadras da Sociedade Esportiva Bandeirante).

Participação
Até o momento ainda não ficou imediatamente conhecido o "carnê" de jogos, sendo que o único oficial é o de hoje a noite, que ficou assim determinado.

Jogos
Local — Sociedade Esportiva Bandeirante, Ginásio de Esportes "Governador Ivo Silveira".
às 20,30 horas — voleibol feminino — Colégio São Luiz (Brusque) x Colégio Saesiano (Itajaí).
às 21,30 horas — voleibol masculino — Colégio Consuul Carlos Renaux x Seminário de Azambuja (ambos de Brusque).
às 22,30 horas — futebol de salão — Seminário de Azambuja x Colégio São Luiz.

Já na edição de amanhã estaremos divulgando a tabela completa dos jogos de sábado e domingo.

SOCIAIS

Aniversários
— Aniversária nesta data o sr. José Adir Gus. O. Parabéns.
— João Luiz, filho de José e Lourdes Habitzreuter recebe felicitações pelo seu natalício hoje.
— Será felicitado por completar mais um ano de vida no dia de hoje o senhor Otto Felipe Dauer.
— Está aniversariando nesta data o senhor Lauro Müller, que longos anos foi funcionário e Secretário da Prefeitura Municipal de Brusque e reside presentemente em Florianópolis.
— Henrique Davi, filho de Evaldo e Ema Hort está de parabéns pelo seu aniversário.
— Arnaldo Ecel será cumprimentado nesta data pelo seu natalício.
— Hoje está de aniversário Ademar Demoura. Parabéns.
— Mauro dos Santos completa mais um "niver" no dia de hoje. Felicitações.
— Aniversária nesta data Ademar Corrêa. Parabéns.
— Quem comemora mais um natalício hoje é Márcia Regina Gamba.
— Transcorre no dia de hoje o aniversário de Luiz Kohler.
— Idinha Bianchesi comemora mais um natali-

cio nesta data.
— Está comemorando aniversário hoje, Nelson Merizlo.
— Terézinha, esposa de Saturnino Bittencourt, está de aniversário hoje e recebe parabéns.
— José Cupertino Lopes festeja hoje mais um natalício.
— Miriam Eliete Schmidt está de parabéns hoje por mais um aniversário.
— Recebe felicitações nesta data a senhora Alma Muntzler por mais um aniversário.
Nascimentos
— Dia 16 ocorreu na Maternidade Consuul Carlos Renaux, o nascimento de um robusto garoto, filho do casal Maria e Manoel Leite.
— ontem, dia 17 deste mês, nasceu um menino, filho do casal Sebastiana e Laudelino dos Santos.
— Igualment o lar do casal Maria e Osvaldo Soares está de parabéns com o nascimento de um robusto garoto.
— Na Maternidade do Hospital de Azambuja, dia 16 deste mês, nasceu uma graciosa garotinha, filha do casal Maria e Egon Pruner.
— Ontem nasceram: uma menina, filha do casal Marlene e Erico Cestari; e um garoto, filho do casal Maria e Paulo Tamazala.

TRATA DA POLUIÇÃO EM AMBITO NACIONAL

RIO — O Ministério da Marinha será portador de um ante-projeto a ser encaminhado ao Presidente da República e que foi elaborado por um grupo de trabalho que se reuniu para definir os termos finais do documento, que trata da poluição em âmbito nacional. Do grupo de estudos fizeram parte representantes do Ministério da Marinha, Almirante Beirute, Alberto Monte, representante do Ministério do Interior, uma equipe do Instituto de Engenharia Sanitária dirigida por Gilberto Paixão e ainda o Secretário de Saneamento do Estado do Rio, Eduardo Cordeiro.

Balancete das Despesas, Referentes ao Mês de Agosto de 1970

Contadaria da Prefeitura Municipal de Brusque, 31 de Agosto de 1970

VISTO: JOSÉ GERMANO SCHAEFER
Prefeito Municipal
AGENOR DOS SANTOS
Consultor Contábil

DESIGNAÇÃO DAS DESPESAS — POR SETOR	DESPESA PAGA		
	ANTERIOR	NO MÊS	TOTAL
01 — Câmara Municipal	20.779,15	1.273,45	22.052,60
02 — Gabinete do Prefeito	14.200,05	2.862,00	17.062,05
03 — Setor de Expediente e Pessoal	69.977,71	16.451,82	86.429,53
04 — Setor de Contabilidade	10.198,99	2.581,60	12.780,59
05 — Setor da Tesouraria	6.755,74	2.133,10	8.888,84
06 — Setor da Fiscalização e Lançamentos	13.578,33	3.488,70	17.067,03
07 — Setor de Encargos Gerais	218.715,22	44.224,87	262.940,09
08 — Setor de Segurana Pública	6.270,80	804,27	7.075,15
09 — Setor de Saúde	112.411,06	22.299,18	134.710,24
10 — Setor de Educação Pública	159.045,81	56.630,92	214.676,73
11 — Setor de Turismo	5.020,44	820,00	5.840,44
12 — Setor de Agropecuária	15.823,40	6.589,66	22.413,06
13 — Setor da Dívida Pública	9.178,82	1.311,26	10.490,08
14 — Setor de Doto. Estradas de Rodagem	529.878,40	104.089,28	633.967,68
15 — Setor de Obris Públ. e Conservação	273.259,15	61.294,46	334.553,61
CREDITOS ESPECIAIS:			
	1.464.093,15	326.554,57	1.790.647,72
	Decreto nº 287	—	7.726,47
	Decreto nº 258	—	67.399,64
	Decreto nº 289	—	5.003,45
	Decreto nº 282	—	9.508,45
	Decreto nº 293	200,00	400,00
	Decreto nº 284	1.000,00	13.000,00
EXTRAORÇAMENTÁRIA:			
	1.565.931,16	327.754,57	1.893.685,73
	Restos a Pagar	—	37.620,88
DEPÓSITO DE DIVERSAS ORIGENS:			
	2.044,00	1.451,00	3.495,00
	Imp. de renda na fonte: diversos	12.024,04	40.030,43
	Ampliação do Gr. Esc. Oswaldo Reis	—	—
	1.617.620,38	357.211,96	1.974.832,34
			136.216,49
			2.111.048,53
DISCRIMINAÇÃO DO SALDO: Disponível —			
	67.133,44		
	89,03		
	No Bradesco S/A		
	7.043,98		
	No Bco do Estado de SC-C/C		
	32,08		
	No Bco do Estado de SC-C/T. Rod.		
	164,25	74.462,68	
	No Bco do Brasil S/A — C/Pref.		
	49.753,81		
	VINCULADO: No Bco do Brasil — C/F. P. M.		
	12.000,00		
	No Bco do Brasil — C/M. E. C.		
			136.216,49

Contadaria da Prefeitura Municipal de Brusque, 31 de Agosto de 1970

VISTO: JOSÉ GERMANO SCHAEFER
Prefeito Municipal
AGENOR DOS SANTOS
Consultor Contábil

Presidente do MOBRAF quer adiantamento de doações

O economista Mário Henrique Simonsen, presidente do Movimento Brasileiro de Alfabetização, pediu aos empresários que antecipem sua participação no MOBRAF, apresentando sua contribuição agora e deduzindo-a do imposto de renda a ser pago no ano que vem. Em almoço no Rotary Clube de Botafogo, explicou que esta política poderá garantir a continuidade dos convênios a serem assinados com os municípios interessados no movimento. Disse também, que embora esta fase do movimento considere prioritária a alfabetização da faixa de 14 a 35 anos, qualquer pessoa que solicite matrícula será atendida.

O primeiro problema do MOBRAF, segundo o economista, foi o estabelecimento do programa de ação. Depois de alguns estudos, chegou-se à conclusão de que é prioritária a alfabetização das pessoas com idades entre 14 e 35 anos, pois é nesta faixa que a educação poderá produzir os maiores ganhos de produtividade. Além disso

nesta idade há maior facilidade de aprender.

Isto não significa, contudo, discriminação contra os mais velhos. Se uma pessoa de 50 anos aparecer pedindo matrícula — disse Simonsen — será atendida com a mesma consideração. Mas toda a propaganda do movimento será dirigida aos adolescentes

tes e adultos da faixa prioritária, chamando-lhes a atenção para a importância da alfabetização.

Dentro do universo do MOBRAF — explicou — existem duas metas a cumprir: a primeira é a alfabetização, a curto prazo, (3 anos), de 4,5 milhões de brasileiros. A segunda é reduzir, a longo prazo, os índices de analfabetismo até erradicá-lo totalmente. Esta, entretanto, só poderá ser cumprida com a colaboração complementar das administrações municipais através das redes normais de ensino. Para tanto o MOBRAF já vem fazendo sugestões às Secretarias de Educação a fim de que tornem sua atuação mais eficiente e alfabetizem um número de crianças cada vez maior.

Recursos

A grande preocupação do Movimento Brasileiro de Alfabetização foi criar uma estrutura capaz de lhe garantir recursos permanentes. A falta desse mecanismo foi que determinou o fracasso de quase todas as iniciativas anteriores.

O problema foi resolvido com a disposição do Governo em conceder incentivos fiscais para o MOBRAF. A utilização dos incentivos por parte dos contribuintes poderá obedecer a duas fórmulas distintas. No primeiro caso, o empresário apresenta sua contribuição ao MOBRAF e deduz o que deu do que deverá pagar de imposto de renda no ano seguinte. No segundo caso, o empresário aguarda a época da declaração para pagar o imposto e a sua contribuição

ao MOBRAF tudo ao mesmo tempo.

O contribuinte é livre para escolher qualquer das duas alternativas, mas o Presidente do MOBRAF fez um apelo especial, em nome de todo o povo brasileiro, no sentido de que os empresários procurem antecipar o pagamento para ajudar a manter o ritmo do movimento. Se nos faltar verba — disse Simonsen — teremos de interromper a assinatura dos convênios e já é grande o número de municípios que aguardam o benefício.

O Secretário de Educação e Cultura, Sr. Antônio Vieira de Melo, falando sobre a alfabetização na Guanabara, salientou que não se pode dissociar o problema das dificuldades cotidianas: deficiências e carências de natureza física, emocional e social. A Secretaria não tem

poucado esforços no sentido de assistir tanto ao professor quanto ao aluno, para que ambos vençam os problemas ligados à alfabetização. Essa assistência se diversifica na área técnica pedagógica e na área da Saúde Escolar.

Frisou que quatro fatores básicos interferem de modo negativo na aprendizagem: desnutrição, deficiência física, problemas emocionais e problemas sociais. Lembrou que as taxas de reprovação não devem preocupar os educadores, uma vez que a alfabetização é um processo contínuo, não só resultante da ação de escola como, principalmente, resultante das experiências colhidas através da vida.

Na Guanabara, os índices de aprovação nos dois últimos anos foram de 47,44%, em 1968, e de 59,89% em 1969, com uma taxa de reprovação de 18%.

CIA. VALE DO RIO DOCE ISENTADA DE IMPOSTOS

RIO (AN) — Acoelhendo sugestão do Ministro das Minas e Energia, o Presidente da República assinou Decreto-lei concedendo isenção de impostos para os equipamentos importados pela Companhia Vale do Rio Doce.

A isenção, que abrange os impostos de Importação sobre Produtos Industriais, vigorará até 31 de dezembro de 1975 e também será aplicada às importações já realizadas, cujo despacho aduaneiro tenha sido autorizado mediante termo de responsabilidade.

Ao justificar o benefício, o Ministro Dias Leite salienta a necessidade da Companhia Vale do Rio Doce contar, no plano governamental, com incentivos especiais, entre eles o adequado tratamento fiscal aos bens importados que se destinam ao seu Programa de extensão.

Segundo o Ministro das Minas e Energia, esse programa permitirá que a empresa alcance, no quinquênio 1971-75, um volume de exportação de minério de ferro da ordem de 20 milhões de toneladas.

Contabilistas apóiam Operação Omissos 70

CURITIBA — Encerrando o esquema de visitas às lideranças empresariais da Capital, autoridades tributárias federais estiveram ontem à tarde no Conselho Regional de Contabilidade do Paraná, discutindo a "Operação Omissos 70" que o Ministério da Fazenda está promovendo em todo o território nacional, com o objetivo de alertar, esclarecer, identificar, intimar e fiscalizar todas as pessoas jurídicas de direito privado existentes no país.

ainda que todas as empresas inscritas no CGC estão obrigadas a apresentar declaração de rendimentos, inclusive as sociedades benéficas, fundações, associações, sindicatos, instituições de educação, sociedades de investimentos em geral, cooperativas, empresas individuais e sociedades de qualquer natureza, independentemente de sua receita bruta.

Ma's adiante frisou: "Os prazos para apresentação de declarações já estão todos vencidos. — Todavia, quem ainda não apresentou, poderá providenciar a declaração até 30 do corrente, sujeitando-se apenas à multa de 1% de mora ao mês sobre o imposto devido. Os que forem intimados pela Receita Federal, já estarão sujeitos a multa pesada que vão de 50% até 225% sobre o imposto de Renda devido. Os omissos serão passíveis ainda de outras penas, inclusive cancelamento da inscrição no CGC".

Prazo
O sr. Jimir Doniak expôs

Esquema

Neste esquema de orientação, prevista na reforma administrativa do Ministério da Fazenda, técnicos da Receita Federal estiveram durante esta semana em visita ao presidente da Federação das Indústrias do Estado do Paraná; ao Presidente da Associação Comercial do Paraná e ontem no Conselho Regional de Contabilidade do Paraná, encerrando a campanha de explicações, orientações e alerta aos contribuintes omissos.

Fara o superintendente regional da Receita Federal, 9a, Região Fiscal, sr. Renor Sant'Ana, "este trabalho levado a efeito pelo órgão fazendário poderá contribuir para que um número menor de contribuintes seja intimado. O que nos interessa não é a cobrança de multas, mas sim a regularização de todas as pessoas jurídicas perante a Receita Federal, possibilitando condições para maior aperfeiçoamento da máquina fazendária federal."

JUIZO DE DIREITO DA 1ª VARA DA COMARCA DE BLUMENAU

EDITAL DE CITAÇÃO COM O PRAZO DE 30 DIAS

O DOUTOR RID SILVA, Juiz de Direito da 1ª Vara da Comarca de Blumenau, Estado de Santa Catarina, na forma da lei, etc.:

FAZ SABER a JOSÉ DÁRIO CUSTÓDIO, brasileiro, casado, com profissão desconhecida, residente em lugar incerto e não sabido que por parte de ARISTIDES FAUST, foi dirigida a este Juízo a petição que com o respectivo despacho seguem transcritos: "PETIÇÃO EXMO. Sr. Dr. Juiz de Direito da Comarca de Blumenau. Aristides Faust, brasileiro, casado, representante comercial, residente e domiciliado nesta cidade, por seu procurador, abaixo assinado, vem respeitosamente à presença de V. Excia., para expor e requerer o seguinte: 1. — que é credor de José Dário Custódio, brasileiro, casado, com profissão e endereço desconhecidos, da importância de Cr\$ 2.500,00 (dois mil e quinhentos cruzeiros), representada pelos dois títulos devidamente protestados que anexo à presente petição: 2. — que o devedor evadiu-se desta cidade estando em endereço incerto e não sabido, não tendo pago o seu débito ao peticionário, o razão pela qual ingressa com a presente ação executiva cambial, com fulcro no artigo 298, item III do C.P.C., requerendo, conforme preceitua o artigo 177, § I, a citação por edital, que deverá ser publicada uma vez no Diário Oficial e duas vezes no jornal local, após a qual deverá o Sr. Oficial da Justiça proceder a penhora no imóvel de propriedade do mencionado devedor — José Dário Custódio — situado nesta cidade à rua Goiaz, rsg strado no cartório imobiliário sob nº 50.331 e 37.899, no Lvro 3, às fls. 224 e 27, e que o mesmo seja condenado ao pagamento do principal, juros de mora, custas, honorários e de advogado e demais cominações de direito. Dando à causa o valor de Cr\$ 2.500,00 e espera deferimento. Blumenau, em 28 de agosto de 1970. Rud: Afonso Bauer. (devidamente seiado). "DES-ACHO" A. Como requer. Bl. 10.9.70. Rid Silva, Juiz de Direito da 1ª Vara. "Em virtude do deferimento, foi expedido o presente edital com o prazo de trinta (30) dias pelo qual fica citado JOSÉ DÁRIO CUSTÓDIO, brasileiro, casado, residente atualmente em lugar incerto e não sabido, para que dentro de vinte e quatro horas após o decurso do prazo concedido, contado da data da primeira publicação, pague a importância de Cr\$ 2.500,00 (dois mil e quinhentos cruzeiros), ou nomeie bens a penhora em tantos bens quantos chegarem e bastem para o pagamento do principal, juros de mora, honorários de advogado e custas até final execução, ficando citado outrossim, bem como sua mulher, se casado for, para os demais termos da ação. Dado e passado nesta cidade de Blumenau aos quatorze dias do mês de setembro do ano de mil novecentos e setenta: EU, (as.) Eulina L. Silveira, Oficial Maior, o escrevi, e EU, (as.) Sérgio Alberto da Nóbrega, Titular do Cartório do Cível e Comércio o confiro e assino.

Blumenau, 14 de setembro de 1970.

(as.) RID SILVA
Juiz de Direito da 1ª Vara.

Blumenau, 14 de setembro de 1970.

(as.) SÉRGIO ALBERTO DA NÓBREGA
Titular do Cartório do Cível e Comércio.

Oferta de empregos cresce em S. Paulo

RIO — Estudo entregue, ao Ministro Delfim Netto, da Fazenda pela Assessoria Técnica Conjunta do Ministério da Fazenda, Banco Central e CIBPU, mostra que a oferta de empregos na região de São Paulo apresentou no mês de agosto um crescimento de 14,5% sobre os níveis do mês anterior e de 23,4% sobre os níveis de agosto de 1969. O setor que apresentou maior incremento na oferta de emprego foi o de

"técnicos", com altas de 26,7% e 44,9%; respectivamente.

No total das exportações, pela praça de São Paulo, manteve-se o nível em agosto, segundo os dados entregues ao Ministro da Fazenda e que mostram uma elevação de 23,4% com relação aos resultados de agosto do ano passado, e de 34%, comparando-se os períodos janeiro-agosto de 1970 com janeiro-agosto de 1969.

Inscrição de domésticos no INPS

Os empregados domésticos que desejarem inscrever-se como segurados facultativos do INPS poderão doravante, fazê-lo, dispensada a assinatura da pessoa para a qual desempenha o serviço, que será suprida por informação de funcionário do próprio Instituto, encarregado da pesquisa. Ato nesse sentido foi baixado pelo Secretário-Executivo de Arrecadação e Fiscalização, considerando que em muitos casos, a pessoa responsável se recusa a assinar, recusa de assinar obrigações. A pesquisa, seja pela fiscalização, seja por funcionário não tanto habilitado pelo INPS suprirá, portanto, a falta da assinatura da pessoa para a qual o empregado doméstico presta serviços.

A importação tem nova sistemática

RIO (AN) — O pagamento de mercadorias desembaraçadas ao amparo de guias transferidas só poderá ser processado pelo importador que figurar no Aditivo emitido pela Cacex como novo beneficiário da Guia de Importação.

É o seguinte o Comunicado 157:

"Levamos ao conhecimento dos interessados que, em face das disposições contidas no item XI da Resolução nº 60, de 18-8-70,

do Conselho Nacional do Comércio Exterior, o pagamento de mercadorias desembaraçadas ao amparo de guias transferidas só poderá ser cambialmente processado pelo importador que figurar no Aditivo emitido pela Cacex como novo beneficiário da Guia de Importação. Em consequência, é obrigatório o cancelamento de eventual contrato de câmbio celebrado pelo primitivo beneficiário da Guia de Importação."

SRS. MOTORISTAS!

Respeitem o sinal de alarme dado através de sirenes. Todos devem imediatamente dar passagem a carros bombeiros, policiais e ambulâncias.

Alguém deve ser salvo, podendo este alguém, amanhã, ser você ou um de seus familiares.

BUETTNER S.A. IND. E COM.

.. SEÇÃO LOJAS ..

Você encontra todos os afamados artigos BUETTNER fabricados para: Cortinas — Felpudos estampados — Guarnições de mesa — Toalhas de copa e cozinha.

OS ÚLTIMOS MODELOS APRESENTADOS NA FENIT EM DECORAÇÕES DE CASA

Além dos artigos BUETTNER você poderá adquirir tecidos das melhores firmas do Brasil. Armarinhos — Artigos para presentes —

Avenida Cônsul Carlos Renaux, 130 —
Telf: 1134 — BRUSQUE S.C.

ATÉ QUANDO VOCÊ VAI FAZER TUDO SOZINHO?

O amigo que você precisa está na



AVENIDA BRASIL, 746 — BLUMENAU



PREFIRA O QUE É NOSSO:

"VIAJE BRUSQUENSE"!

BLUMENAU — FLORIANÓPOLIS NOS MODERNOS E CONFORTÁVEIS ÔNIBUS DA "BRUSQUENSE", conexão em ITAJAÍ, servindo também o praça sista BALNEÁRIO CAMBÓRIU. Diariamente nos seguintes horários de BLUMENAU 6 — 7 — 8 — 10 — 11,30 — 14,00 e 17 horas.

A MODA EM FELPUDO

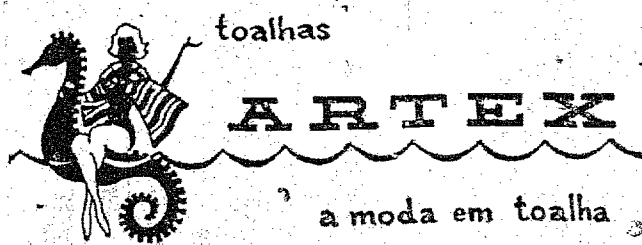

BLUMENAU S.C.

Palmeiras viaja sábado à tarde a Lages: 13 h

Para resolver mais um compromisso pelo campeonato Catarinense, resolveu a diretoria do Palmeiras Esporte Clube, marcar para sábado a tarde, a viagem a Princesa da Serra, afim de enfrentar domingo a tarde, o Grêmio Atlético Guarany, no estádio da Municipalidade. A viagem será feita, em ônibus especial e o retorno acontecerá após o prêmio, com os Lageanos.

Retorno

Carlos Augusto Silva, o popular Diamante, treinador do Palmeiras Esporte Clube, retornou de sua viagem a Guarapuaçu. Na manhã de ontem comandou treinamento individual, e a tarde, houve coletivo, para os profissionais esmeraldinos. Diamante, realmente sofreu um acidente, com o seu automóvel Simca, às 7,15 horas, da manhã de terça-feira, quando cruzava a Avenida Marechal Deodoro em Curitiba, com a rua 7 de Abril. Seu automóvel foi violentamente abalroado, por um carro Volkswagen, saindo do crôque ferido o treinador, com alguns cortes, na cabeça, supercílio e nariz. O treinador, foi atendido no Hospital do Cajuatã, e agora já em Blumenau, diz que não sabe como escapou. Os



ocupantes do Volkswagen também saíram ileso, enquanto que o automóvel, ficou totalmente danificado de mesmo sucedendo ao carro de Diamante. Graças a Deus, nada mais de grave se verificou com o treinador alvi-verde, já que está novamente em ação, mostrando o seu trabalho, na orientação do plantel periquito.

Coletivo

Na tarde de ontem, os jogadores alvi-verde treinaram coletivamente, participando da prática, quase todos os titulares, inclusive o goleiro Jorge, embora treinando levemente.

Duia

O zagueiro Duia, que seguiu com Diamante até Curitiba, está em tratamento com o massagista Maçaneiro do Clube Atlético Ferroviário, devendo ficar apto a integrar a equipe periquita, já nas próximas semanas.

- Leia
 - Assine
 - Divulque
- Cidade de Blumenau

CIDADE ESPORTIVA

BLUMENAU, 18 DE SETEMBRO DE 1970

VASCO, CAMPEÃO CARIOCA

Realizando um sonho de 12 anos (o último título foi em 58), o Vasco da Gama sagrou-se ontem à noite campeão carioca de futebol, ao vencer o Botafogo por 2 a 1, em prêmio pontilhado de lances dramáticos e que fez justiça ao melhor desempenho do quadro cruzmaltino.

O primeiro gol do Vasco foi marcado aos 33 minutos do primeiro tempo, na cobrança de uma falta de fora da área por Gilson Nunes. No segundo tempo, aos 12 minutos, um chute fraco de Valfrido desviou nas pernas de Moisés enganando completamente o goleiro Ubirajara: Vasco 2 a 0. Aos 39 minutos, Ferrei marcou o ponto de honra do Botafogo. A renda foi de Cr\$ 254.512,00. Funcionou na arbitragem José Aldo Pereira. Os dois quadros alinharam com: VASCO — Elcio; Fidéris, René, Moacir e Eberval; Buglê e Alcir; Luís Carlos (Ademir), Valfrido, Silva e Gilson Nunes. BOTAFOGO — Ubirajara; Moreira, Moisés, Leônidas e Valencir (Botinha); Nei e Jairzinho; Zequinha, Careca, Nilson (Ferre.) e Paulo César.

Reunião não se realizou

Estava sendo convocada para a noite da última quarta-feira, uma Assembléia Geral Extraordinária, que oficialmente colocaria em atividade a Associação dos Atletas Profissionais de Futebol de Blumenau. Na oportunidade deveriam ser eleitos os primeiros dirigentes da entidade, bem como apreciados e aprovados os estatutos da mesma. Acontece que a reunião acabou não se realizando, embora a maioria dos jogadores profissionais da cidade, tivesse comparecido.

OUTRA

Talvez para os próximos dias, seja convocada uma nova reunião, que poderá de uma vez por todas, definir a continuidade da entidade e a sua fixação em termos de "progresso", junto aos futebolistas de nossa cidade.

CONVITE

A Diretoria da ASSOCIAÇÃO COMERCIAL E INDUSTRIAL DE BLUMENAU, na qualidade de co-patrocinadora da 1ª Jornada para Administradores de Empresas, a ser realizada nesta cidade, de 23 a 26 do mês em curso, tendo por local a sede campestre do BELA VISTA COUNTRY CLUB, convida seus associados e demais interessados, para participarem da mesma.

Fede-se àquelas que desejarem tomar parte na jornada em apreço, o obsêquio de comparecerem, no horário comercial, à secretaria da ACTIB, para a respectiva inscrição.

A DIRETORIA

Jôgo da primeira foi antecipado

De comum acôrdo, as diretorias do Juventus e do Operário, anteciparam para amanhã à tarde o prêmio que seria disputado domingo, pelo campeonato da Primeira Divisão de Amadores, na localidade de Teste Salto. A Liga Blumenauense de Futebol, ao mesmo tempo, homologou o acôrdo firmado pelas duas agremiações.

REUNIÃO

Na noite de hoje, na sede da LBF, será efetuada mais uma reunião do quadro de árbitros da entidade, ocasião em que também deverá ser distribuída a escala de autoridades para os jogos de amanhã e domingo.

DR. LUIS RENATO MELLO
NEUROLOGIA - NEUROCIQUIRURGIA
EX-RESIDENTE DO INSTITUTO DE NEUROCIQUIRURGIA DE PORTO ALEGRE
— Prof. Elyseu Paglioli —
CONSULTÓRIO - HOSPITAL SANTA ISABEL
FONE: 22-0222

DR. JOSÉ ZANELLA
DR. MÁRIO BIANCHINI
ADVOGADOS
Causas Cíveis — Comerciais — Trabalhista — Criminaes
ADVOCACIA EM GERAL
Rua Floriano Peixoto, 55 — Ed. Juma — 4º andar
Conj. 401 — Fone: 22.1982 — BLUMENAU

J.D.D. JULGARÁ TRÊS PROCESSOS

Foi programado para segunda-feira, mais uma reunião de julgamento da Junta Disciplinar Desportiva da Liga Blumenauense de Futebol, para que sejam apreciados três processos, relativos ao futebol da primeira de amadores. Desta forma, as 20 horas daquele dia, sob a presidência do desportista Alfredo Itten, a JDD local, colocará em julgamento estes casos.

Protesto do Floresta, contra a validade da peleja sustentada por sua equipe diante do XV de Outubro, pelo atual campeonato da entidade. No segundo pro-

Inter Clubes de Tênis terá rodada antecipada: domingo

Antecipando a rodada do Campeonato Catarinense de Tênis, Inter-Clubes, do dia 18 de Outubro p.v., vão se defrontar no próximo domingo na cidade, de Joinville, as equipes do Joinville Tênis Clube e do Tabajara Tênis Clube. Os jogos serão realizados nas categorias de masculino e feminino, sendo 5 simples e duas duplas masculinas e 4 simples e duas duplas femininas.

A equipe do clube Blumenauense está esperançosa de um triunfo, e se o conseguir, terá dado um passo decisivo para a conquista do galardão da temporada do Inter-Clubes de 1970.

A equipe do Tabajara T.C. irá constituída por quase todos os seus valores, faltando apenas a 4ª raquete feminina, Cláudia R. Altenburg, sendo a seguinte formação: Masculino — 1º, Mário Cornejo; 2º, Jorge Weckerle; 3º, Horst Rössel; 4º, Dieter Nebelung e 5º, Antônio Flávio Allende, no masculino. No Feminino: 1º, Karin Distel; 2º, Iracê C. Jaty; 3º, Ingrid Rössel e 4º, Patricia Gomes. Em duplas está assim formada: — 1º, Mário Cornejo e Horst Rössel; 2º, Jorge Weckerle e Bernardo Hering, no masculino e feminino será a seguinte a formação de duplas: — 1º, Karin Distel e Iracê Jaty e 2º, Ingrid Rössel e Patricia Gomes. Na equipe de Joinville, é esperada a chegada de Sônia Krause, para completar a equipe feminina, tendo com isso a sua força total para o confronto. Na parte tocante ao masculino, o reportagem desconhece qualquer problema, devendo estar formada com todos os seus valores, para fazer frente à equipe do Tabajara T.C. As dependências do Joinville T.C. deverão receber grande público simpaticizante do esporte branco devido a rivalidade das duas agremiações e a boa situação de ambas nas atuais disputas do Inter-Clubes de 1970.

Paysandu fez coletivo

BRUSQUE (Sucursal) — Com um coletivo ontem a tarde o Paysandu encerrou seus treinamentos desta semana para enfrentar domingo ao Hercílio Luz de Tubarão pelo estadual, aqui no "Bêrço".

O treinador Itamar Montezor informou a reportagem, que a equipe está bem, pois no primeiro coletivo da semana, terça-feira, enfrentou o elenco dos Santos Dumont, portando-se muito bem nas ações e consignando bom número de gols. E o "sparring" do verde e branco ontem à tarde foi novamente o elenco santosdumontino do bairro de Sta. Terezinha.

A novidade pelas hostes paysanduanas é que o arquirrô Pinto, retirou o aparelho de gesso da perna esquerda e tem ainda 20 dias de licença, o que após recomeará os treinamentos para sua plena recuperação.

Quando ao goleiro Hélio, este tem contusão no joelho. Foi poupado no coletivo de terça-feira, mas treinou ontem, pois sentiu-se bem melhor.

A torcida do alvi-verde para o cotejo de domingo contra o Hercílio Luz, segundo Itamar Montezor, será esta: Hélio; Haroldo, Bijo, Carlinhos e Euclides; Kussi e Dino; Mica, Edson, Luiz Everton e Reni. A torcida do lavi-verde

brusquense espera que seu clube domingo ante o "Leão do Sul" consigne uma expressiva vitória, o

que realmente poderá acontecer para satisfação da "quente torcida verde e branca".

Gre-Nal decisivo

Os gaúchos, estão numa expectativa muito grande, pois domingo é dia de mais um sensacional Gre-Nal, que poderá inclusive decidir o título dos Pampas, da presente temporada. O Internacional, é o líder, e se vencer domingo terá conquistado o bicampeonato do Rio Grande do Sul, num acontecimento que é aguardado pelos gaúchos, com muita ansiedade. Como dizem que este ano, é o da vitória das "massas",

é bem provável, que o Internacional, venha realmente abiscotlar o ambicionado título.

Invicto
O catarinense Gainete, continua sendo o único goleiro sem gols nesta fase final do campeonato. Gainete, jogou 14 partidas e até o momento não sofreu nenhum gol, o que é uma prova equivalente, ao seu atual estado, podendo ser considerado mesmo o melhor goleiro do Sul.

Corinthians teve 18 técnicos em 16 anos

Dino Sani foi apenas uma das 18 tentativas que o Corinthians fez para encontrar seu "técnico ideal", o homem capaz de levá-lo à conquista do título de campeão paulista. Nestes últimos 16 anos desde que o clube chegou ao título pela última vez, foram contratados treinadores famosos como estrategistas (Aimoré Moreira), disciplinadores (Zezé Moreira), pelo grande número de campeonatos conquistados (Fleitas Solich) ou até por superstições — caso de Lula, aquele que ajudara o Santos a manter o "tabu" contra o Corinthians.

Alguns ficaram no cargo provisoriamente, como acontece agora com Baltazar —

este repete José Castelli. Rato, que assumiu várias vezes sem ser efetivado, e em 67, o preparador físico José Teixeira orientou a equipe em apenas um jogo, contra o São Bento, até que Filpo Nunes fosse contratado. Osvaldo Brandão, campeão com o Corinthians em 54, ficou até o início de 58, quando começou a longa lista de técnicos: Rato, Alfredo Ramos, Cláudio Pinho, Jim Lopes, Silvio Pirilo, João Lima, Martin Francisco e Fleitas Solich, Paulo Amaral, Roberto Belangero, Armando Del Debbio, de novo o próprio Brandão, José Teixeira; Filpo Nunes, Zezé Moreira, Lula, outra vez Brandão, Aimoré Moreira e Dino Sani.

Penharol Disputará Libertadores da América

MONTEVIDEU — O secretário de imprensa do Penharol, José Valverde, disse ontem, que "desconheço totalmente essas versões", referindo-se às notícias de que o Penharol se retiraria, junto com o Nacional, da Copa Libertadores da América. Valverde disse a respeito que, "apesar de o Penharol não estar totalmente de acôrdo com algumas reformas que se introduziram nos regula-

mentos, isto não significa que vá se retirar".

Quando ao Nacional, não foi possível conversar com seus dirigentes sobre a notícia divulgada.

Foi precisamente o Penharol um dos propulsores do certame entre clubes campeões e posteriormente, mediante uma reforma, se permitiu a entrada dos vice-campeões.

ATELIER REPROTÉCNICO
ARTHUR DANNER & CIA. LTDA.
CLICHÊS - FOTOLITOS
Rua Abdón Batista, 133
JOINVILLE — SANTA CATARINA

Concurso "Raquete de Ouro"

Promoção do Departamento Tenístico de CIDADE DE BLUMENAU, o seu Jornal, e da RADIO NEREU RAMOS. Recorte este cupão e responda: "QUEM FOI O PRIMEIRO CAMPEÃO BRASILEIRO (INDIVIDUAL) DE TÊNIS".

RESPOSTA: _____

NOME: _____

ENDEREÇO: _____

PRÊMIOS: Entre os acertadores será efetuado o sorteio, para indicar seis vencedores, que concorrerão aos seguintes prêmios:

- 1º — Uma raquete "Alcides Procópio"
- 2º — Jôgo de cama da "GARCIA"
- 3º — 1 camisa, oferta das Lojas Hering
- 4º — Um jôgo de toalhas da ARTEX
- 5º — Uma raquete para Tênis de Prêta (Procópio)
- 6º — 1 caixa de Bolas, oferta da Loja da Borracha

Grenás voltam hoje pensando no Avaí

Depois de uma merecida folga, motivado especialmente porque o clube não participará da rodada de número seis do Campeonato Catarinense, os jogadores do Olímpico retornaram hoje aos treinamentos, devendo se reapresentar ao treinador Ivô Andrade, no período da tarde. O clube da Baixada, que se acha em boa situação no atual campeonato catarinense, iniciará esta tarde os preparativos para outro importante compromisso do atual certame, que ocorrerá na noite de quarta-feira da próxima semana, em nossa cidade diante do Avaí de Florianópolis. Este jôgo será

muito importante para as pretensões alvi-rubras, e seus jogadores e torcedores sabem disso.

GRATIFICAÇÃO

Pela vitória de domingo sobre o Ferroviário, foram pagos após o jôgo 15 cruzeiros, e mais 35 deverão ser entregues aos atletas provavelmente no dia de hoje, totalizando a gratificação em 50 cruzeiros. O presidente Zani Rebêllo, falando à reportagem na tarde de ontem, confirmou que a promoção vai indo de "vento em pôpa", esperando-se por isso mesmo, um sucesso total, até o seu encerramento.

FINAIS DE BASQUETE COMEÇAM HOJE: DOIS

Tendo por cenário o Palácio dos Esportes, na cidade de Joinville, desdobra-se a partir de hoje a fase final do Campeonato Catarinense de Basquetebol Juvenil da presente temporada, com a participação de quatro equipes. Estarão presentes às finais, os quintetos do Vasto Verde de Blumenau, Ginástica e União-Palmeiras de Joinville e Clube Doze de Florianópolis.

Duas
A primeira rodada das finais, a ser desdobra da noite de hoje, prevê a efetivação de duas partidas, as quais acham-se assim distribuídas, segundo tabela elaborada pela Federação Atlética Catarinense. 19.30 horas, na preliminar, Clube Doze de Agosto versus

Vasto Verde, e às 21 horas, na principal, Sociedade Ginástica versus União-Palmeiras, no clássico da Manchester Catarinense.

Arbitragem.
A FAC escalo para os jogos deste final de semana na cidade de Joinville, as seguintes autoridades: Nilton Pacheco, Francisco D'as Silva, Carlos Alberto Brognoli, Dorival Grawe e Airton Tomé de Souza.

A delegação vestoverdina, deverá rumar a Joinville hoje à tarde, em automóveis particulares dos dirigentes da agremiação.

Gol de mão também vale

Aconteceu antecem no prêmio de futebol-desalão entre seleção de Joinville e equipe da Aço. O goleiro Batista depois de fazer uma defesa, arremessou a bola com muita violência para um companheiro de ataque mais ela roçou de leve num adversário entrando no gol do time antagonista. Claro que o gol foi válido e Batista depois fez um comentário muito hipotético: "não sou o Mão de Onça mas ando com uma energia nesses dedos que atiro qualquer bômba mais violenta do que a de Hiroshima".

Cadernetas de Poupança
são as da

GB COMPANHIA DE CRÉDITO IMOBILIÁRIO

GB - CIA. DE CRÉDITO IMOBILIÁRIO
Tradição - Segurança - Tranquilidade

FONE: 22-15-10
AO LADO DA TORRE DA MATRIZ

PREÇOS e FIOS
PRIMAVERA - VERÃO só na MAQUIFIO a Rua 15 - 514 em Blumenau

Recebemos CÔRES MODERNAS e SORTIMENTO COMPLETO, FONZA — AFRODITE — RAPALLO — AMALFI — LIZETTA — KONESPUMA — KILOR.

TIJUCA — PUPETTO — AMORADA — RILON etc.

Tudo em quilo e sempre pelo menor preço

Máquinas de TRICO LANOFIX — SILVER Memória Mecânica e ELGAN-BROTHER — a tal que faz croché.

EXTRA: GRATIS PARA TODOS
12 HORAS de aulas de confecções — de 14 a 30 de setembro.

CONSULTE-NOS e INSCREVA-SE

Cr\$ 1,00

FOTOCOPIAS ELETRON
ULTRA RÁPIDAS: 15 POR MINUTO!
NÃO HÁ DOCUMENTO QUE NÃO FAÇAMOS!
PROCURE-NOS

OPTICA HEUSI CINE FOTO
JUNTO A TORRE DA MATRIZ Nº 14

LETRAS IMOBILIÁRIAS

GB CIA. DE CRÉDITO IMOBILIÁRIO

Tradição - Segurança - Tranquilidade

FONE: 22-15-10
AO LADO DA TORRE DA MATRIZ