Professôres querem pagamentos

Os professôres estaduais do ciclo médio, bem como os professôres primários substitutos de Curitibanos, encontram-se profundamente revoltados: não receberam ainda nenhum vencimento no corrente ano. Constatada a veracidade da afirmação, a reportagem manteve contacto com diversos professôres daquele município. que declararam, serem os catarinenses, os únicos professôres do Brasil, a lecionarem até o dia 18 de julho, e injustamente não estão sendo pagos. Neste sentido, estão elaborando declaração a ser assinada por todos os professôres daquela região, clamando aos órgãos competentes que acabem logo com a angustiante situação, que embora acredite se como involuntária, deixa-os receosos.

ACISO tem início hoje

Iniciar-se-á hoje, em todo o Estado de Santa Catarina, a Operação ACISO/70, com a participação efetiva de todas as unidades sediadas em território "Barriga Verde". De Blumenau, o 1º/23º Regimento de Infantaria, com o seu corpo de oficiais, sargentos, cabos e soldados, estará atuando nos municípios de Benedito Nôvo e Navegantes, ainda irão abranger os seguintes setores:

1) Agricultura e Veterinária:

Apôio e assessoramento à população local no aperfeiçoamento de técnicas agrícolas em áreas rurais.

Distribuição e normas de emprêgo de inseticidas, fungicidas, fertilizantes e sementes, visando o aumento da produção agrícola.

Vacinação de animais.

Consultas e distribuição de produtos veterinários tendo em vista a conservação e a melhoria de rebanhos

2) Higiêne e Saúde:

Educação dos comunitários, através de equipes médicas, para a melhoria dos padrões sanitários, incluindo as necessidades de higiêne pessoal, e de evitar a poluição das águas.

Vacinação contra as doenças transmissíveis.

Preleção sôbre primeiros socorros.

Atendimento odontológico.

Consultas médicas e distribuição de medicamentos.

3) Educação:

Realização de palestras sôbre o Ensino.

Distribuição de cadernos, livros, lápis, borracha, etc.

Doação de Bandeiras Nacionais para as escolas.

Melhoria do nivel educacional.

Pequenos reparos em escolas.

4) Atividade Comunitária, Bem Estar, e Moradia:

Programações cívico culturais.

Projeção de filmes recreativos e instrutivos.

Apoio à óbras comunitárias ligadas ao setor.

5) Educação Moral e Cívica:

Preleções sôbre Moral e Cívica.

Distribuição de Cartilhas de Educação Moral e Cívica.

Para tanto, na tarde de ontem, seguiram para os municípios de Benedito Nôvo e Navegantes, a 2a. e 3a. Companhias de Fuzileiros, sob os comandos dos Capitães Santhiago e Otomar, respectivamente.

Benedito Nôvo

28 escolas deverão ser recuperadas, por uma equipe de 26 pessoas, entre oficiais, sargentos e soldados do "Sentinela do Vale", além de palestras sob os mais variados temas, que deverão ser proferidas por pessoas especialmente convidadas. Constam da programação principal ainda, a construção de duas quadras, para a prática de diversas modalidades esportivas. Retificação nos traçados das principais ruas, serão realizadas por pessoal técnico.

Navegantes

Tendo como meta prioritária a construção de mictórios públicos, baseados nas mais modernas metas, Navegantes, terá a Operação Aciso/70, desenvolvida por 33 pessoas, encarregadas ainda da reforma geral de 8 estabelecimentos de ensino. Também lá, palestras serão proferidas, bem como filmes serão exibidos, visando a educação sanitária da população.

Visita

Equipe médica especialmente treinada, deverá estar visitando todas residências, tanto em Benedito Nôvo como em Navegantes, visando precaver toda a comunidade, através de explicações e aplicações de remédios, contra os piores males.

Contacto

Encontro mantido entre a reportagem e o Sub-Comandante do 1º/23º RI, Tenente Coronel Paulo Mendonça, fomos esclarecidos de que a Ação Cívico Social, "não é uma gratuita prestação de serviços a comunidade, mas um estímulo às energias cívicas e a tomada de consciência para a auto-ajuda, valorização do homem e solidariedade". Finalizando, confirmou-nos o Tenente Coronel Paulo Mendonça, que entre os dias 24 e 30 do corrente mês, o General José Campos de Aragão, Comandante da 5a. Região Militar, acompanhado de seu Estado Maior e da imprensa paranaense, deverá inspecionar os trabalhos desenvolvidos em Navegantes.

Ivo presidirá CODESUL

O Secretário Executivo do Conselho de Desenvolvimento do Extremo Sul, Sr. Paulo Beltrão, confirmou a reportagem, após entendimentos com os governadores Peracchi Barcellos do Rio Grande do Sul e Ivo Silveira de Santa Catarina, a realização da cerimônia de transferência do órgão no próximo dia 25, em Curitiba. Os chefes do Executivo dos Estados membros da CODESUL, serão recebidos pelo Governador Paulo Pimentel para transferir, conforme o sistema de rodízio a presidência do Conselho ao Governador Ivo Silveira. Ao ato estarão presentes diversas autoridades já convidadas.

Polícia no Estado

Curitibanos

Repercute em todo o Planalto Catarinense, as cenas de verdadeiro "bang-bang", havidas no último domingo em pleno centro da cidade de Curitibanos, entre dois irmãos e um sobrinho. Continuam prêsos, aguardando julgamento.

Florianópolis

O Coronel Fábio de Moura Lins, Comandante Geral da Polícia Militar, inspecionou no Batalhão Especial de Polícia, sediado em Florianópolis, e que é comandado pelo Tenente Coronel Amauri Norberto da Silva.

Blumenau

Policiais de Rio do Sul estiveram em Blumenau, onde na Delegacia da Polícia, foram interpelar ao indivíduo Francisco dos Santos, golpista que na tarde de segunda-feira, tentou levar um Opala O Km, em troca de duplicatas falsificadas. É que na cidade de Rio do Sul, idêntico golpe foi aplicado contra a revendedora Ford.

CIDADE DE BLUMENAU

Diretor: NAGEL MILTON DE MELLO

ANO II — Blumenau quarta-feira, 15 de julho de 1970 — Nº 553

Arte na VI FAMOSC

A Comissão de Cultura da 6ª FAMOSC, reunindo o que há de principal nas artes em Santa Catarina, promoverá, a partir da próxima segunda-feira, prolongando-se até o dia 7 de agôsto, na Biblioteca Pública Municipal Rolf Colin. a 1ª Exposição Coletiva de Artes Plásticas Barriga-Verde. As obras a serem expostas, estão sendo selecionadas por Lindolf Bell e Elke Hering Bell da Galeria Açú Açú, de Blumenau.

Expositores

Estarão expondo suas obras na 1ª Exposição Coletiva, os seguintes artistas plásticos catarinenses: Alberto Luz, Antônio Mir, Eli Heil, Elke Hering Bell, Ernesto M. Filho, Hassis, Horácio G. Borges, Jairo Schmidt, Mário Avancine, Martinho de Haro, Odil Campos, Orlando Ferreira de Mello, Reynaldo Wilmar Pfau, Rodrigo de Haro, Rubens Oestrem e Sílvio Pléticos.

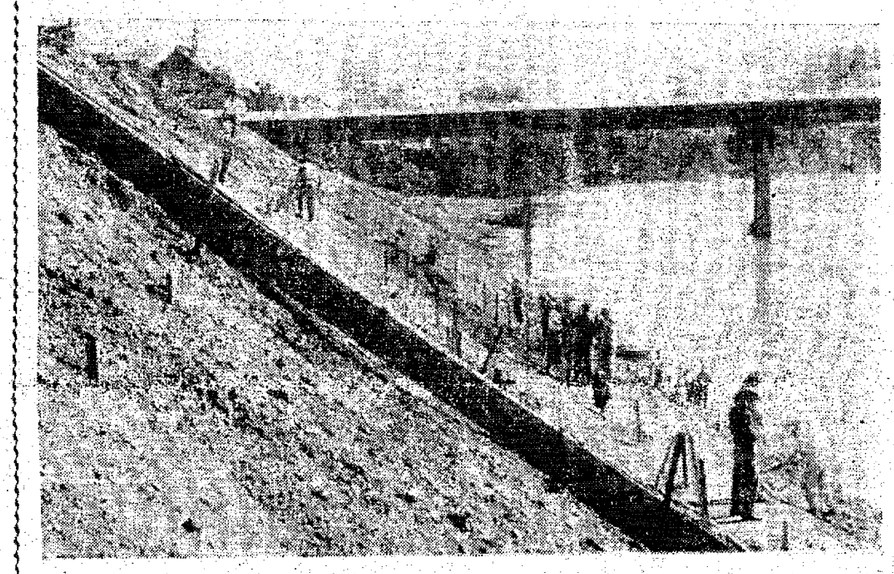

AVENIDA BEIRA RIO — Prosseguem intensivamente, os trabalhos e conclusão das obras de proteção à margem do rio Itajaí Açú em Blumenau, ùltimamente um tanto prejudicadas face às chuvas. Informações do Engenheiro Diretor da DOP, Dr. Orlando Gomes, adiantam que até o final do corrente ano, estará concluída a etapa dos trabalhos até a ponte Adolfo Konder.

Nos flagrantes ao lado vemos os serviços de preparação de terra para a continuação do muro de concreto e o trabalho de plantio de grama, para a proteção do terreno contra os efeitos das chuvas.

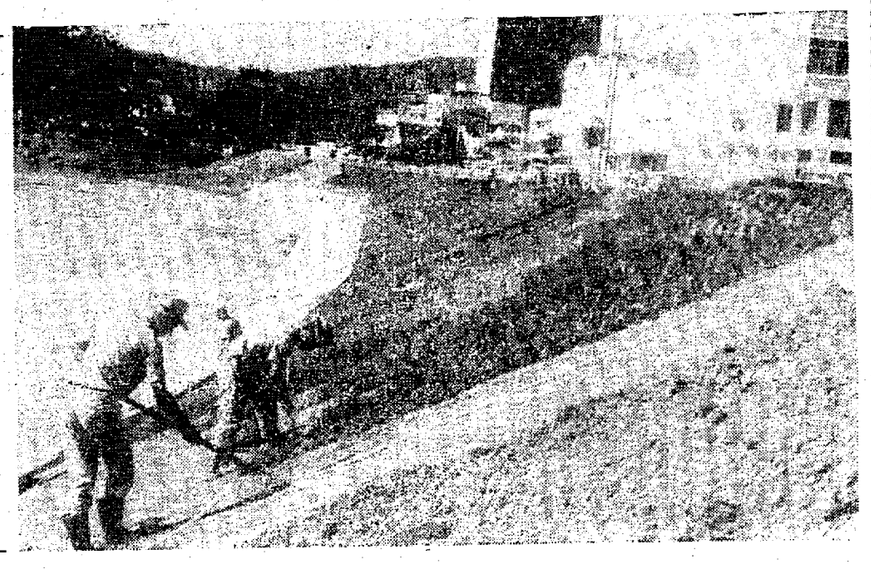

O Vale do Itajaí

MÚSICA

BRUSQUE — Novamente, os amantes da boa música em Brusque, poderão assistir um erudito concêrto de piano e violoncelo, a cargo dos artistas Nel y Pericas e Jorge Hardtke, que se apresentarão amanhã no auditório da Prefeitura Municipal.

ACISO/70

BENEDITO NOVO — Toda a população estará em movimento hoje, com a chegada de oficiais e soldados do 1º/23º RI, que darão início a OPERAÇÃO ACISO/70, que tem por finalidade, elevar o padrão de vida da população. Igualmente o município de Navegantes estará sendo beneficiado com a Ação Cívico Social.

SEMINÁRIO

BLUMENAU — Com o objetivo de dar a todos os seus participantes a oportunidade de viverem e trabalharem juntos durante duas semanas num ambiente exclusivamente musical, a SDM Carlos Gomes dará início sábado próximo ao 2º Seminário Catarinense de Música, cujo encerramento dar-se-á no dia 2 de agôsto.

TURISMO

BALNEÁRIO CAMBORIÚ — Magali Schneider será coroada no próximo sábado, ao título que lhe fez júz, como Rainha do Turismo do Balneário Camboriú. Apesar de que, não deverá participar do Concurso Miss Turismo na cidade de Joinville, Magali vem recebendo inúmeros convites para participação em festividades de outros municípios.

CANDIDATOS

LUIZ ALVES — Reunião da ARENA no último fim de semana escolheu: Deputado Abel Ávila, dos Santos para candidato a Deputado Federal, e Ralf Knaesel e Deputado Aldo Pereira de Andrade para Deputação Estadual. Outros municípios do Vale, deverão apoiar ainda tais candidaturas.

PADRONIZAÇÃO

ITAJAÍ — A Prefeitura Municipal padronizará os passeios das ruas centrais a começar pela Hercílio Luz. Para esta rua a padronização será em mosaico, conforme já está sendo feito em outras calçadas.

TRABALHO

POMERODE — O Prefeito Mário Jung de Pomerode, continua dinamizando a programação de trabalho. Novas ruas, retificações, calçamentos e praças, constam da mesma. com trabalho profícuo.

Aeroclube terá curso de piloto

O Aeroclube de Blumenau, já abriu as inscrições para a nova turma de pilôtos. O curso tem o seu início estipulado para o próximo dia 26, prolongando-se até novembro do corrente ano, tendo por local a sede do Aeroclube e está dividido em duas partes: teórica e prática.

Teoria

A parte teórica tem uma duração de 4 meses e compreende as seguintes matérias: Regulamentos, Teoria de Vôo (Aerodinâmica), Conhecimentos Técnicos (Mecânica), Meteorologia e Navegação. As aulas são ministradas nos fins de semana, nos seguintes horários: aos sábados das 14,00 às 16,30 e aos domingos: de manhã das 09,00 às 11,30 e à tarde das 14,00 às 16,30.

Prática

No momento que o candidato receber a aprovação no exame teórico (média 6 por matéria) recebe uma carteira provisória da Diretoria Aeronáutica Civil (DAC), válida por 11 meses. Neste prazo o candidato deve fazer 40 horas de vôo, que é o mínimo para obter Licença de Pilôto. Aproximadamente com 12 horas de vôo o aluno faz o seu 1.o vôo solo. Nêste dia recebe o seu batismo (banho de óleo), que é tradicional em todos os Aeros Clubes do País.

Instrutores e Inscrições

Primando pela boa formação de seus pilôtos, o Aeroclube de Blumenau, tem como instrutores de vôo, os srs. Mário Erlé Schaeffer e José Erci Narciso e como instrutores de teoria os srs. Rolf Penzlien e Ivo Schadrack.

Os interessados poderão obter informações e maiores detalhes, na séde do aero Clube das 9,30 às 17 horas, sendo exigido dos mesmos, 17 anos completos, podendo com isto, regularizar a situação militar, conforme portaria 002-GM-5, que isenta os pilôtos civis do serviço militar.

Exames

Por outro lado, alunos do Aeroclube de Blumenau, em número de 23, estarão prestando hoje, exames técnicos em Florianópolis, quando uma Banca Examinadora da Diretoria de Aeronáutica Civil arguirá os pretendentes a Pilôto Brevetado.

Preço de Exemplar Cr$ 0,20

5ª RM - 5ª DI - ID/5ª
1º/23º REGIMENTO DE INFANTARIA

"NOTA À IMPRENSA"

O Cmt do 1º/23º Regimento de Infantaria e Operação ACISO-70 comunicou-se, via Rádio, com o Cmt do 14º Batalhão de Caçadores, de Florianópolis, versando sôbre o pagamento do ICM pelas Indústrias e Comércio do "Vale do Itajaí" que estão doando material diverso à ACISO, tendo obtido a seguinte resposta:

— O Secretário da Fazenda do Estado comunica que: — as mercadorias doadas à ACISO-70 estão isentas do ICM, não extornando, porém, o crédito correspondente.

SANDOZ DO BRASIL:

Reunião em Blumenau

Tendo por local a Sociedade Dramático e Musical Carlos Gomes, encerra-se hoje, em nossa cidade, a Reunião Geral de Gerentes do Brasil do Departamento Farmacêutico da SANDOZ DO BRASIL S.A. — Iniciada na última segunda-feira, diversos assuntos constantes da pauta de serviços já foram debatidos, tentando encontrar fórmulas exatas, para uma maior assistência farmacêutica em todo o País.

Coordenação e Participantes

A Reunião, tem a coordenação geral do sr. Bruno Hollnagel, que interinamente exerce a chefia de "marketing", com a participação especial do dr. Antônio Villarejo, gerente geral da Sandoz do Brasil. Da matriz da referida firma farmacêutica, participam os srs. Luiz F. Kiehl e Antônio Teixeira, encarregado do setor de pesquisa do mercado e encarregado do treinamento de vendas do Brasil, respectivamente. Das filiais, participam os seguintes gerentes: Geraldo Guagliano, São Paulo-Interior; Francisco Amaro, São Paulo-Capital; Karl Hermann, Rio de Janeiro, Wilson Néglia, Pôrto Alegre e João Villacorta de Recife. Atuação especial da reunião, é dos srs. Walter Fernandes e Raymundo Correa, chefes de propaganda e venda de São Paulo e Rio de Janeiro.

ESTADO MELHORA SUA POSIÇÃO

O SECRETÁRIO da Fazenda, Ivan Matos, deu a conhecer à imprensa, na Capital do Estado, dados sôbre a posição econômico-financeira de Santa Catarina, fornecendo um quadro lisonjeiro e entusiasmador. O titular das finanças catarinenses informou que índices estabelecidos pela Fundação Getúlio Vargas e Fundação IBGE situam o nosso Estado em 4º lugar dentre as demais unidades da Federação, no capítulo da renda "per capita", estando à nossa frente apenas Guanabara, São Paulo e Rio Grande do Sul.

A POSIÇÃO é diversa em têrmos de estatísticas locais, as quais, adiantou o Secretário da Fazenda, apontam o 6º lugar para Santa Catarina, concluindo o Sr. Ivan Matos que uma ou outra colocação refletem um crescimento satisfatório. Citou, também, como bom, o comportamento financeiro do primeiro semestre do ano em curso. Referentemente ao movimento comercial disse que experimentou SC um aumento de 54%, enquanto o crescimento industrial foi de 22%, ambos os fatos no setor de veículos automotores, o primeiro em função do Estado e o outro em medida nacional.

O MESMO, porém, não pôde o Secretário da Fazenda dizer da agricultura catarinense, cujos dados, que reconheceu insuficientes, dão esperanças de crescimento. No setor industrial houve uma queda considerável, isto é, 8,13% menor que o ano anterior, que foi de mais de 14%. Já a indústria têxtil, a principal do setor secundário, teve um crescimento nominal de 22% nos cinco primeiros meses do exercício, o que se pode reconhecer como bom e enquadrado no esquema de desenvolvimento geral.

A EXPORTAÇÃO geral apresentou um índice de 60% melhor, sustentando o fumo a sua posição, enquanto que a madeira caiu consideràvelmente. O quadro traçado pelo titular da Fazenda, assim, é sugeridor de mais desenvolvimento do que estagnação, fato promissor e alvissareiro para todos nós, por que resultante de esfôrço governamental em que a participação das classes empresariais e obreiras é destacada e meritória.

O INFORME do Sr. Ivan Matos fixa uma realidade palpável e entusiasmante, sendo de justiça que se analise no quadro a função decisiva de governantes, governados, meios, incentivos, estímulos, sinais de novas mentalidades em terras catarinenses, que todos devemos aplaudir e estimular.

Faltam exatamente 134 dias para a conclusão da BR-101

Digitalizado pelo Arquivo Histórico José Ferreira da Silva - Blumenau/SC

Quarta-feira — 15 de julho de 1970

ARIES — Nesta fase de influências você estará mais inclinado a relacionar-se com os parentes. Hoje, terá um dia excelente para amar e viajar.

TOURO — Suas chances de êxito serão muitas no transcurso desta quarta-feira, especialmente no que depender da influência positiva de pessoas de Câncer e Peixes.

GÊMEOS — Novas perspectivas de sucesso haverão de lhe surgir desde as primeiras horas dêste dia. Excelentes favorabilidades para o trabalho e o amor.

CANCER — Se não deixar para amanhã o que puder fazer hoje terá um dia promissor e feliz. Sentimentalmente, surgirão novidades muito agradáveis.

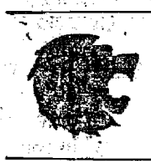

LEÃO — Sua fase mensal de influências benéficas terá início na próxima semana. Portanto, terá motivos fundamentais para se sentir mais otimista na expectativa de melhores chances.

VIRGEM — Todo o trabalho que fôr executado metòdicamente dará excelentes resultados neste dia. A vida profissional deverá ser propiciada plenamente.

LIBRA — Um estranho se tornará pessoa muito sua amiga orientando-o e aconselhando-o. Demonstre otimismo, que fará muito bem à sua disposição mental.

ESCORPIÃO — Questões relacionadas com a sua vida íntima poderão ter magníficas soluções nesta semana e muito provàvelmente ainda hoje. Amor favorecido.

SAGITÁRIO — Nem tudo será conseguido hoje, de conformidade com suas expectativas. Mas conseguirá entabular negócios importantes para o fim do mês. Neutro para o amor.

CAPRICÓRNIO — Confiar desconfiando um pouco será uma boa norma para você, no período da manhã, especialmente ao lidar com pessoas estranhas. Dia positivo para o romance.

AQUÁRIO — Boas perspectivas de sucesso em compras e vendas de objetos, adornos ou utensílios domésticos. Em seus contatos pessoais, surgirão novidades e surprêsas agradáveis.

PEIXES — Se está ligado profissionalmente ao jornalismo, livros ou imprensa de um modo geral, pode contar com muitas favorabilidades astrais neste dia.

CASA BUERGER

GRANDE VENDA DE INVERNO

A vista com descontos fabulosos ou a prazo em condições especiais.

CASA BUERGER:

Rua 15 de Novembro, nº 506.

EFEMERIDES DO DIA

— ROBERTO RENATO FUNKE —

15 DE JULHO

1.570 — Nas ilhas Canárias são atirados ao mar os 40 mártires do Brasil.

1.606 — Nasce, em Leyde, Holanda, Hermanzoon von Rembrandt, grande pintor holandês, falecido a 4 de Outubro de 1.669.

1.783 — Realiza-se em Lyon, França, sôbre o Suona, a primeira experiência do barco a vapor.

1.807 — Chegam ao Brasil os naturalistas bávaros Spix e Martius.

1.808 — Nasce o cardeal Henry Edward Manning, falecido em Londres a 14 de Janeiro de 1.892. Sacerdote anglicano, converteu-se em 1851 ao catolicismo, trabalhando intensamente pelo catolicismo.

1.843 — Nasce na Noruega o compositor Edward Hagerup Grieg, falecido em Bergen, a 4 de Setembro de 1.907. Iniciou suas composições com a idade de 8 anos.

1.858 — Nasce em Valparaiso, Chile, o pintor Henrique Bernardinelli, falecido no Rio de Janeiro a 6 de Abril de 1.936. Premiado em 1889 na Exposição de Paris.

1.861 — Florencia Nightingale funda em Londres, Inglaterra, a primeira escola de enfermagem do mundo.

1.867 — Alfred Nobel, industrial sueco, inventa a dinamite. Instituiu mais tarde, os Prêmios Nobel para o fomento da paz entre os povos e os grandes feitos em benefício da humanidade.

1.868 — Morre William Tomaz Morton, descobridor da anestesia por meio do éter sulfúrico.

1.886 — Arturo Toscanini, violoncelista e maestro italiano, rege pela primeira vez, no Rio de Janeiro, a ópera "Aida" de Verdi.

1.889 — Um estrangeiro desfecha vários tiros sôbre a carruagem que levava à noite para um teatro o imperador D. Pedro II e a imperatriz. Os soberanos do Brasil nada sofreram mas o fato causou grande sensação, principalmente em face da agitação política, que levaria apenas meses depois à proclamação da República.

1.926 — O cientista americano Waldo Lemon inventa a borracha sintética.

O CONCEITO DA VERDADE

— Arnaldo S. Thiago —

Silenciando sôbre o conceito da Verdade, quando lhe perguntou Pilatos o que era essa divina virtude, o Martir do Calvário que de antemão sabia a atitude daí a pouco assumida, por essa autoridade romana, colocada no dilema de reconhecer a inocência daquele a quem interrogava ou, desprezando o seu próprio juízo, submeter-se à imposição dos sumo-pontífices Anás e Caifás, que que o poderiam denunciar a César, por fraqueza ou dubiedade de procedimento, demonstrou o Divino Mestre que êsse conceito não pode ser alcançado por quem quer que seja que coloque o seu próprio interêsse acima da nobreza de sua consciência que é, no homem, o espêlho onde se reflete a vontade suprema do Altíssimo.

«VITAM IMPENDERE VERO» foi o lema que adotámos, porventura encontrado, antes de que em qualquer outro, no límpido pensamento de Juvenal, para diretiva de nossa colaboração na imprensa, bem como na publicação de livros que, desde 1914, quando levámos à publicidade a nossa primeira obra literária, temos podido realizar, com objetivos espiritualistas, para servir à causa da regeneração humana, seguindo as pegadas do Cordeiro Imaculado de Deus que tira o pecado do mundo.

Quão difícil esta orientação, no mundo extremamente materializado dos nossos dias! Tão grande é a fôrça dessa inclinação, a que foram levados os mentores da sociedade, em virtude do conflito deflagrado entre a Religião, completamente divorciada dos princípios do Cristianismo, por muito apegada aos interêsses materiais, e a Ciência, exclusivamente cuidadosa do conhecimento do mundo físico, que no momento atual o que se procura é vencer a crise tremenda em que se encontram todos os povos, por meio de medidas assecuratórias da disciplina e da ordem, procurando-se, concomitantemente, fórmulas econômicas que possam trazer pão com abundância às multidões humanas, sem esquecer medidas tendentes a melhorar o ensino, a facilitar o transporte, as comunicações, a transmissão célere, imediata de tudo que sucede no mundo. O desenvolvimento a que se tem chegado, nêsses domínios, é espantoso! Pasma a nossa inteligência diante das maravilhas realizadas em todos os ramos da Ciência, da Indústria, da Técnica!

Desdenhar de tôdas essas conquistas da inteligência, pela simples consideração de que a crise moral se agrava cada vez mais, de que a sociedade se subverte, seria dar prova de pouco senso filosófico e de desprêzo completo da História do Homem. Não! Jamais deixaremos de louvar o progresso; jamais deixaremos de aplaudir todo e qualquer esfôrço da inteligência, da razão e da vontade, aplicadas à conquista do saber.

A Verdade, porém, é que está faltando ao homem terreno uma disposição íntima que o possa levar a associar a êsses prodígios que obteve no plano físico, temporário pela sua própria natureza, a indispensável essência de espiritualidade, sem a qual tôdas essas maravilhosas conquistas se desvanecem irremissìvelmente naquela hora fatal, a que ninguém escapa, nem cousa alguma pode fugir, porque, de tudo que é constituído de matéria: corpo humano, corpos de animais, plantas, minerais, nada escapa à lei incoercível da MORTE!!! Só o ESPÍRITO, permanece para a eternidade! Todos os sêres inteligentes o sabem, — mas a grande maioria despreza a divina Verdade!

Quando Hitler, no seu demoníaco palavrório que, paradoxalmente, conquistou o povo mais culto da Terra, conclamava os jovens à ginástica, iniciando feróz combate ao Espiritualismo, traçava, a carvão, no quadro branco da História, a falência da raça ariana, a que o temerário Gebineu reservava o completo domínio sôbre os demais povos e a que Nietsch e outros satânicos gulosos do fruto da árvore da ciência do Bem e do mal, roubavam o archote sagrado da redenção humana, condenando-os ao desprêzo de Deus!

Por desgraça, essas doutrinas conseguiram introduzir-se, também, no Brasil, «pátria do Evangelho, coração do mundo», segundo o Humberto de Campos, não das Academias, mas dêsse «outro mundo», de que talvez êle tivesse desdenhado, quando era o Conselheiro XX e do qual nos vem falar, com tanto entusiasmo, de vida eterna, quando é o Irmão X.

A prova bem nítida a temos nessa parte da nossa juventude, que se mostrou tão indisciplinada antes da Revolução de março-64 e que, contida em seus debochos e em seus excessos, deflagrou nessa calamidade a que se entregaram, há pouco, quatro jóvens de menos de vinte anos! Meu Deus, como está fazendo falta no mundo a Religião, Ensinemos à mocidade, dando-lhe bons exemplos de elevado caráter, de honestidade em todos os negócios, de disciplina e de amor espiritual em todos os lares, de santidade nos templos, a crer em Deus e na imortalidade da alma, como ser consciente e responsável, para que aprenda o homem a utilizar-se de tantos e tão belos instrumentos de cultura e beleza, que esta civilização de cunho ecumênico proporciona, para sua felicidade relativa, na Terra, sim, mas principalmente para a sua eterna felicidade nos Céus!

Inseminação Artificial

— Inocêncio Warmling —

Médico Veterinário - Ministério da Agricultura

Para os rebanhos leiteiros e de corte onde a alimentação, manêjo e o estado sanitário tenham alcançado níveis tècnicamente recomendados existe hoje uma arma poderosa capaz de modificar o "status" da pecuária a curto e longo prazo: a Inseminação Artificial.

O processo usa sêmen congelado, importado ou nacional, de reprodutores de raças leiteiras, cujas progênies provadas têm demonstrado claramente a contribuição genética dêstes reprodutores para produzirem o leite acima da produção média das respectivas raças. Ou, em caso de raças de corte, usando sêmen de reprodutores que demonstraram superioridade sôbre outros animais de raça, participantes nas provas de qualidades tais como: pêso ao desmame, aumento de pêso, engorde comparativo, etc.

É a Inseminação Artificial, a arma poderosa acima aludida, já rotineira e sempre presente nos centros criatórios evoluídos.

No Brasil, criada em 1964, a atual Equipe Técnica de Fisiopatplogia da Produção e Inseminação Artificial do Ministério da Agricultura, traçou a sua estratégia no Plano de Inseminação Artificial, procurando transferir paulatinamente os encargos, até então do Govêrno, para a alçada particular. Tornou obrigatória a participação dos criadores no seu programa donde viu crescer os investimentos do pecuarista para funcionamento das suas bases físicas.

O esclarecimento do meio rural, a ascedente aceitação do serviço no ambiente cooperativista e a eliminação do paternalismo improdutivo, foram decisivos para a implantação racional dos métodos de melhoramento zootécnico, através da inseminação artificial.

Sem falsa modéstia, parece que o Ministério da Agricultura não está errado, nem tão pouco agindo em bases teóricas, pois a demanda e o respeito que têm advindo, principalmente nêstes últimos anos de atividades são algo considerável nos principais centros criatórios do país passando, inclusive, a ser agora grande exportador de sêmen congelado de zebuínos.

A ESTRUTURA DO SERVIÇO — São instrumentos básicos de ação: 1 — Subpostos — unidade de aplicação da inseminação artificial, localizado nas cooperativas, associações ou nas propriedades. Seu encarregado do, o inseminador, é elemento da associação de classe ou empregado particular da propriedade. 2 — Postos de Inseminação Artificial — unidades base de aplicação da inseminação artificial. Orientado por um médico veterinário, com a responsabilidade de orientar os subpostos, de proceder a seleção de propriedades e de animais executando, para isso, coleta de material para exames sanitários (brucelose, tuberculose, tricomenose, vibriose, leptospirose, etc) e levantamentos ginecológicos. 3 — Centros Regionais de Inseminação Artificial — unidade base do esquema técnico e administrativo, de execução ao nível regional, com as seguintes atribuições principais, além das regimentais: manipulação, refrigeração e congelamento de sêmen, diagnóstico das doenças reprodução treinamento de pessoal técnico e de inseminadores.

O CASO CATARINENSE — Em Santa Catarina, a inseminação artificial, já no ano de 1948 passava por um período áureo, quando no Vale do Itajaí em Indaial, funcionava um pôsto bem dirigido tècnicamente, cujos resultados foram altamente significativos. Veio depois um período de marchas e contra-marchas, faltando orientação segura e definida. Por ocasião do Plano Nacional de Inseminação Artificial, sua filosofia e metodologia de trabalho não pôde ser implantada de imediato em Santa Catarina, por falta de técnicos especializados.

Hoje, presenciamos em Santa Catarina, promissora reformulação do programa de inseminação artificial. Em algumas bases físicas já há adoção de filosofia de privatização e dos métodos de ação do Plano Nacional de inseminação artificial em Indaial, no Vale do Itajaí. Os técnicos existentes, na atividade, estão se especializando em outras centrais nacionais. A república Federal, Alemã, última convênio com o govêrno brasileiro, para vinda de técnicos especializados e doação de equipamentos para o setor de inseminação artificial do Ministério da Agricultura em Santa Catarina.

Estão previstas instalação de inseminação artificial no Vale do Itajaí, Sul do Estado e em Lages.

Dos 416 botijões para armazenamento de sêmen congelado, importados pelo INDA, acabam de chegar 20 para revenda através do Ministério da Agricultura em Santa Catarina.

Além do Ministério da Agricultura em Santa Catarina, a Secretaria da Agricultura tem postos em Indaial, Blumenau, Joinville e Tubarão. A Secretaria da Agricultura tem o Projeto de Inseminação Artificial na região serrana, nos campos de Lages. No ano de 1969 efetuaram-se nos rebanhos de Santa Catarina aproximadamente cinco mil inseminações artificiais com bom índice de fecundação. Está prevista a ampliação dos serviços. Contudo, só serão abertos novos subpostos ou postos, onde os criadores, particularmente ou através de sua entidade de classe, quiram efetivamente participar na implantação e manutenção do serviço. Ao findar é importante que se frise: "Não existe, em reprodução animal, maiores probabilidades de um mau êxito, do que do resultado de uma inseminação mal feita. Mas, do que do resultado de uma inseminação artificial mal feita. Mas, serão colhidos seus melhores frutos, quando seu objetivo principal, está sendo visado, e sua execução desempenhada por técnicos competentes".

UM ROTEIRO AO TURISTA

INDICADOR COMERCIAL DE BLUMENAU

AGÊNCIA DE TURISMO

Turismo Holzmann Ltda. — XV de Novembro, 1458 — 1.o andar.

ANTIGUIDADES

Portobello — Road — Rua Floriano Peixoto, 56 — fundos.

ARTIGOS DOMÉSTICOS

Casa Willy Sievert S/A. — XV de Novembro, 1526
Prosdócimo S/A. — Rua 15 de Novembro, 900.
Lojas Zadrozny S/A — XV de Novembro, 1244.

ATUALIDADES MASCULINAS

Casa Peiter — XV de Novembro, 519.

AUTOMÓVEIS - AGÊNCIAS E CONSERTO

Volkswagen — Com. de Importação e Exportação Blumenau S/A., Rua Itajaí 881 — Fones 22-0750, 22-0757, e 22-0759.
Chevrolet — Casa Royal S/A. — Rua 7 de Setembro, 1366

BOUTIQUES

Jane Pret a Porter Modas (Exclusivamente Imperchic e Cacharrel) — Rua Petrópolis, 342

A Gôndola — XV de Novembro, 963 — Junto à Tôrre da Matriz.

CALÇADOS LOJAS

Calçados Buerger — XV de Novembro, 456

CAMA E MESA

Casa Flamingo — Rua XV de Novembro, 367
Casa Peiter — XV de Novembro, 553
Lojas Hering S/A. — XV de Novembro, 759.

CAMISAS-LOJAS

Camisaria Buerger — XV de Novembro, 456
Lojas HERING S/A. — XV de Novembro, 759.

CHOCOLATE

Bomboniére Orion — Rua Marechal Floriano Peixoto, 32.

CONFECÇÕES

Lojas HERING S/A. — XV de Novembro, 759.

CHURRASCARIAS

Churrascaria Adolfo — Rua 7 de Setembro, 760
Churrascaria e Bar Continental — Rua 7 de Setembro, 560

CRISTAIS — LOJAS

Casa Will/ Sievert S/A. — XV de Novembro, 1526
Casa Husadel S/A. — XV de Novembro(801
CASA MOELLMANN S/A. — XV de Novembro, 1091.
Lojas HERING S/A. — XV de Novembro, 759.

FARMÁCIAS

Drogaria e Farmácia Catarinense S/A — XV de Nov., 542
Farmácia Sânitas — XV de Novembro, 591.

FLORES — LOJAS

Lapinha Flores — XV de Novembro, 1502
Pontinho — XV de Novembro, 681

FOTOGRAFIAS — ARTIGOS E EQUIP.

Foto Dietz — Padre Jacobs, 10 (Junto à Tôrre da Matriz).
ÓPTICA HEUSI - Cine Foto
Fotocópias Eletrônicas
Rua Padre Jacobs nº 14 — (Junto à Tôrre da Matriz).

GALERIA

AÇÚ - AÇÚ — Arte - x - Artesanato
Rua XV de Novembro, 1176

HOTÉIS

Grande Hotel Blumenau — Alamêda Rio Branco, 21 — Fones: 22-0415 e 22-0288

Hotel Rex — Rua 7 de Setembro, 640
Hotel Glória — Rua 7 de Setembro, 954

JÓIAS — ÓTICA

Casa Husadel S/A. — XV de Novembro, 801.

LANCHONETES

Lanchonete Alife — XV de Novembro, 1392
Kipão Lanches — Galeria Busch.

"LINGERIE" — LOJAS

Lojas Hering S/A. — XV de Novembro, 759

LIVROS — LOJAS

Livraria e Gráfica do Vale S/A. Rua Mal. Floriano Peixoto, 31
Tipografia e Livraria Blumenauense S/A - XV de Nov. 819.

MALHAS — LOJAS

Lojas Hering S/A - XV de Novembro, 759
Posto de Vendas de Malharia Thiemann no Bairro da Velha — Rua João Pessoa, 1115

MODAS — LOJAS

Buerger - Modas — XV de Novembro, 506
Casa Peiter — XV de Novembro, 506
Casa Willy Sievert — XV de Novembro, 1526
Lojas Hering S/A. — XV de Novembro, 759
A Capital — XV de Novembro, 415

POSTOS DE SERVIÇOS

Auto Posto "7" Ltda. — Rua 7 de Setembro, 1285

RESTAURANTES

Restaurante e Confeitaria Aquarium S/A. — XV de Novembro, 293
Restaurante CANDELABRO — (Com calefação) — Rua Nereu Ramos, 111 — Fone: 22.0295.
Cavalinho Branco — Al. Rio Branco, 165

SALÃO DE BELEZA — GRANDE HOTEL

Anexo ao Salão de Mármore no andar Social
Fones: 22-0415, 22-0288

TAPEÇARIA

CASA PEITER — XV de Novembro, 519

TECIDOS

Lojas PAUL — Tecidos - e - Modas — XV de Nov., 701

TOALHAS

Casa Flamingo — XV de Novembro, 367
Casa Peiter - Toalhas — XV de Novembro, 519
Casa Buerger — XV de Novembro, 506
Lojas Hering S/A. — XV de Novembro, 759.

Clube estuda novas etapas

FLORIANÓPOLIS, — Pela primeira vez sob a presidência do Dr. Renato Ramos da Silva e com a presença do presidente do Conselho Deliberativo, dr. Hercílio da Luz Collaço, estêve reunida na sede do clube, a diretoria do Lagoa Iate Clube, durante mais de duas horas debatendo vários aspectos do empreendimento.

Concluiu-se na reunião da necessidade de se estabelecer certas prioridades nas obras projetadas por Oscar Niemeyer, visando dar possibilidades à utilização do Clube, por seus associados, na próxima temporada de verão.

Na próxima reunião, marcada para dia 16, os incorporadores oferecerão os estudos necessários para ser fixado o nôvo cronograma de obras para os próximos meses.

É pensamento ainda do presidente do Lagoa Iate Clube mostrar o grande empreendimento que vem sendo feito na Lagoa da Conceição como uma grande conquista para a comunidade florianopolitana, que irá dispor dos melhores serviços para a sua recreação numa das mais belas paisagens do País.

O SESI não é uma repartição pública é uma instituição de direito privado mantido ùnicamente pelos empregadores

SERVIÇO GARANTIA DE MANUTENÇÃO QUALIDADE
CASA ROYAL S/A

CIDADE

Propriedade de
A NOTÍCIA S/A
Emprêsa Jornalística
Direção, Redação e Escritório:
Rua Namy Deeke, 175
Telefone — 22 1952
Blumenau - SC.

DIREÇÃO
Arinor Frunstück
Dir. Administrativo Geral
Nerval Pereira
Diretor de Redação
Beaney Silveira
Diretor Técnico

Nelson Tomelin
Assistente

REDAÇÃO
Paulo Jacques
Redator-Adjunto
Egemar Anusack
Redator-Esportivo

Correspondentes
FLORIANÓPOLIS
Osmar A. Teixeira
SÃO BENTO DO SUL
Arno Fendrich
S. FRANCISCO DO SUL
Amaury G. dos Santos
GUARAMIRIM
Emilio C. Peixer
CAMPO ALEGRE
Lauro Schwartz
CORUPÁ
Ernesto F. Blunk

SUCURSAL BRUSQUE
Rua Rui Barbosa, 35 Caixa Postal 135

Representantes Exclusivos
SIPRAL
Rio de Janeiro: Av. Beira Mar, 408 — Grupo 605 e 607 — Fone 222-9204
SÃO PAULO: Rua Seminário, 199 - 2º andar — conj. 22 — Fone 34-9853
BELO HORIZONTE: Rua Tupis, 207 — S/503
RECIFE: Rua Nova, 525 - 6º and. — S/612 — Fone 4-4554
PÔRTO ALEGRE: PROPAL LTDA. — Rua Cel. Vicente, 456-2º andar — Caixa Postal, 2.390.

Nº do Dia NCr$ 0,20
Nº Atrasado NCr$ 0,25
Assin. Anual NCr$ 45,00
" Semestral NCr$ 30,00

UTILIDADE PÚBLICA

Rádio Patrulha	22 1000
Corpo de Bombeiros	22 1111
Delegacia de Polícia	22-0031
Guarda Noturna	22 1004
Guarda de Trânsito	22-0031
Fórum	22 0740
Ministério do Trabalho	22 0835
Prefeitura	22-0444
23º R.I.	22-1637
CELESC 22-1411	22-1632
SAMAE	22-1743

HOSPITAIS E ATENDIMENTOS

Hospital Sta. Catarina	22 1444
Hospital Sto. Antonio	22 0011
Hospital Sta. Isabel	22-0088
I.N.P.S. e S.P.A.	22-1677

TÁXIS ALUGUEL

Al. Rio Branco	22-0338, 22-0323, 22 0345
Praça Hercílio Luz	22-0340
Dr. Blumenau 22 0336	22-0327
Angelo Dias	22 0260
Rua 15 de Novembro	22-0347
R. Pe. Jacobs (Matriz)	22 0261
R. Pe. Jacobs (Rodov.)	22-0573
Cine Blumenau	22-0432
Rua São Paulo, n.o 3196 (WURGES)	22 0854
Rua Bahia (Ponte do Salto	22-1441

TELEFÔNICA

Informações	102
Ligações Interurbanas	101
Reclamações	103

Digitalizado pelo Arquivo Histórico José Ferreira da Silva - Blumenau/SC

Deputado critica construção de estradas em SC sem traçado

FLORIANÓPOLIS (Do Correspondente) — O Dep. Carlos Büchelle voltou a falar na Assembléia Legislativa sôbre as rodovias de Santa Catarina, dizendo que o Plano de Metas do Govêrno está construindo uma estrada ligando o município de Concórdia ao de Seara, sem traçado. Salientou o Parlamentar que já foram abandonadas duas Pontes da referida Rodovia Estadual, prejudicadas pela mesma não ter um traçado definitivo. Afirmou ainda o Sr. Carlos Büchelle que já solicitou informações, a diversos setores da administração estadual e não teve resposta sôbre a localização da estrada. Ao concluir as suas considerações, o Parlamentar emedebista encaminhou à consideração da Mesa, expediente a ser enviado ao Secretário Executivo do PLAMEG, solicitando informações sôbre o verdadeiro traçado da Rodovia Concórdia-Seara.

Esporte Clube Tupy

— O Dep. Ivo Knoll obteve a aprovação do plenário para a redação final d projeto de Lei de sua autoria que declara de utilidade pública a Sociedade Esporte Clube Tupy, como sede no Município de Trombudo Central. Pretende o parlamentar com essa medida estender à Sociedade Esporte Clube Tupy os benefícios, vantagens e perrogativas previstas na legislação estadual em vigor.

São João Batista Terá Nôvo Pôsto de Saúde

O Plenário da Assembléia Legislativa aprovou, por unanimidade, o projeto de Lei de autoria dos deputados Celso Ramos Filho e Mário Olinger, que autoriza o Chefe do Poder Executivo receber, por doação, uma área de terras, no município de São João Batistá, para a construção de um Posto de Saúde. A proposição, que teve a aprovação do plenário em sua primeira discussão, deverá voltar nos próximos dias para o segundo exame do plenário.

Visita

Visitou a Assembléia Legislativa, o Dep. Federal Haroldo Carvalho. O Parlamentar, que representa a região de Canoinhas na Câmara Federal, foi recebido pelo Presidente Pedro Colin, em seu gabinete, onde foram examinados assuntos políticos e administrativos da região.

Utilidade Pública

O Dep. Angelino Rosa obteve o apoio unânime do plenário para a proposição de sua autoria que declara de utilidade pública a Sociedade Esportiva Guaraní, com sede na localidade de Belo Vista, Município de São Carlos.

Comunidade Católica de São Bonifácio

Proposto pelo Dep. Zany Gonzaga que a Comunidade Católica de São Bonifácio fôsse declarada de Utilidade Pública, o plenário da Assembléia Legislativa aprovou a matéria. Com essa medida, a Comunidade Católica de São Bonifácio, gozará dos benefícios previstos na Legislação Estadual em vigor, para as sociedade consideradas de utilidade pública.

CIDADE DE BLUMENAU

BLUMENAU, 15 DE JULHO DE 1970

Cumprimentos Pelo 2º. Aniversário

Ao ensejo da passagem do 2º ano de circulação jornal *CIDADE DE BLUMENAU*, a Direção e Redação tornaram alvos de diversas homenagens, entre as quais, mensagens de congratulações das seguintes firmas e pessoas:

S.J. de Mello Publicidade, Casa Peter, Cia. de Teatro Amador John Kennedy, Banco do Estado de Santa Catarina, TV Coligadas, Ouro Promoções, Cia. Mervan il Vicior Probst, Confiance Corretora de Valôres Imobiliários, Turismo Holzmann, Diários e Emissôras Associados do Paraná, Rádio Alvorada, Radar Sul Fabril, Rádio Nereu Ramos, Sul Fabril, Rádio Blumenau, Drogaria Catarinense, Associação Blumenauense de Imprensa, Sr Haraldo Germer, Ralf Kanevel, Sr. Júlio César-Prefeito Municipal de Itajaí, Sr. Harald Karmann — Prefeito Municipal de Joinville, Dr. Laércio Cunha e Silva, sr. Jeovah Amarante, Sr. Arcenir Werner-Prefeito Municipal de Rio do Sul, Sr. Heinz Hartmann-Presidente da Comissão Municipal de Turismo, Dr. Armando Bauer Liberato — Câmara Municipal de Vereadores de Blumenau, Dr. Arnaldo Martins Xavier — Delegado Regional de Polícia, Dr. Euclides Rebêlo, Sr. Gervásio Vargas, General Newton Mecheto Vieira, Sr. Geza Fritsche, Dr. Carlos Curt Zadrozny, Deputado Nilton Kucker, Dr. Júlio Horst Zadrozny, Sr. Arno Burmer, Sr. Silvio Punch rolli, Sr. Jan Willen Van Meeve — Cônsul dos Países Baixos, J. Linding-Cônsul da Alemanha em Blumenau, Sr. Antônio Heil, Sr. Orlando Ferreira de Mello — Presidente do Rotary Clube-Blumenau, Sr. Mario Devine — Câmara Júnior de Blumenau, Delegado da Receita Federal de Joinville e Sr. Neberto Koffke — Lions Clube Blumenau-Centro.

A estes, os agradecimentos da direção de CIDADE DE BLUMENAU.

Câmara vai apreciar Plano de Integração

BRASÍLIA — A Câmara dos Deputados apreciará o decreto-lei presidencial que cria o Plano de Integração Nacional, cuja primeira etapa — 71 a 74 — custará ao País dois bilhões de cruzeiros na construção das rodovias Transamazônica e Cuiabá-Belém. Na discussão da matéria, já encerrada, o Deputado Vásco Filho, da ARENA da Bahia, considerou o decreto-lei com falhas técnicas e apresentou projeto-lei substituindo a Transamazônica pela Transbrasiliana, esta já prevista no Plano Rodoviário Nacional, ligando Cabedelo, na Paraíba à Cruzeiro do Sul, na divisa com o Peru.

Siderurgia

BRASÍLIA — O presidente da Companhia Siderúrgica Nacional comparecerá no próximo dia 23 perante a Comissão de Minas e Energia do Senado, para fazer explanação sôbre a situação da indústria siderúrgica brasileira. Também deverão comparecer perante o órgão, em datas que serão fixadas, os Presidentes da Usiminas, Cosipa, Aços Vilares, Belgo-Mineira, Acesita, Piratini, Samitra, Vale do Rio Doce e Instituto Brasileiro de Siderurgia. Os depoimentos serão prestados perante a subcomissão criada na Comissão de Minas e Energia por iniciativa do Senador José Ermírio de Morais, para ser estudado o problema da siderurgia no Brasil.

NOTICIAS DE SÃO FRANCISCO DO SUL —

SÃO FRANCISCO DO SUL TERÁ A POLÍCIA NAVAL

S. FRANCISCO DO SUL (Do Correspondente) — Deverá ser instalada em São Francisco do Sul uma unidade do corpo de Guarda Portuária, ou seja, a Polícia Naval. Para a concretização da medida aguarda-se sòmente a homologação do projeto, oriundo da Diretoria de Portos e Costas, pelo Presidente Médici, e a posterior aprovação pelos Capitães dos Portos do Brasil. Será construída ainda neste ano, uma residência para ajudante, na Delegacia da Capitania do Pôrto de São Francisco do Sul, que deverá receber uma moderna lancha para o serviço da Polícia Naval, que executará o policiamento nesta área, com ação subordinada ao Capitão Delegado.

Surto de gripe

O atual surto de gripe que está se verificando em São Francisco do Sul não é grave e nem apresenta aspecto epidêmico, é apenas conseqüência normal, em virtude das bruscas mudanças de temperatura nesta época do ano, segundo informou o Dr. Humberto Pinheiro Vieira, Chefe do Serviço Médico do Pôsto de Saúde local. A gripe tende a agravar-se em caso de debilidade orgânica ocasionada por domêses ou desnutrição, sendo aconselhável boa alimentação e ingestão de alimentos que contenham vitamina C, concluiu o Dr. Humberto.

Clube Náutico

Dia 26 próximo assinalará o cincoentenário do Clube Náutico Cruzeiro do Sul, de São Francisco do Sul. O Náutico, tradicional clube de nossa cidade, tem se destacado pelas magníficas promoções que tem feito, movimentando e divertindo a sociedade francisquense, que lá encontra também ambiente para a prática de esportes de salão e náuticos. Parabéns ao querido clube estrelado da Babitonga, pelo seu cinqüentenário!

Eleitores SP tem mais de 6 milhões

BRASÍLIA — O Tribunal Superior Eleitoral recebeu informações do eleitorado oficial de São Paulo, Espírito Santo e Maranhão. São Paulo, com 6.229.247 eleitores, elegerá a 15 de novembro 42 deputados federais e 66 estaduais. As bancadas do Espírito Santo e Maranhão serão idênticas: 6 federais e 18 estaduais, embora o primeiro Estado haja inscrito até 30 de junho 438.384 eleitores e o Maranhão apenas 372.196 eleitores.

êoa 6srieticas: Zp n pôC

Pernambuco conta com .. 1.265.071 eleitores, segundo dado estatístico enviado ao Superior Tribunal Eleitoral. O procurador eleitoral José Maria Jatobá disse que o número possibilitará o Estado eleger 15 deputados federais e 30 estaduais.

BELA VISTA COUNTRY CLUB

COMUNICADO

PORTARIA: O nosso serviço de portaria nos dias 6/7 à 12/7 registrou o seguinte movimento social:

PESSÔAS: 632 — CARROS: 222.

ATENÇÃO: Srs. ASSOCIADOS DO BVCC — ESTATUTOS

Com o boletim de junho remetemos a todos os associados um exemplar do anteprojeto da reforma estatutária, com a finalidade de colher opiniões a respeito da mesma. Solicitamos a devolução, com eventuais sugestões, até o dia 30 do corrente.

PROGRAMA DA SEMANA

QUARTA-FEIRA 15-7 — Sauna p/Homens e Senhoras c/massagens, das 16 às 20 horas.
SEXTA-FEIRA 17-7 — Sauna para Homens e Senhoras, das 16 às 20 horas.
SÁBADO 18-7 — Ao meio dia grande FEIJOADA na sede do Clube.

DOMINGO 19-7 — O Clube à disposição dos Associados.

TÊRÇA-FEIRA 21-7 — Reunião da Diretoria, às 20 horas.

OBS — De 3a-feira até Domingo o BVCC oferece um completo serviço de Bar e Restaurante, aos Srs. Associados.

SRS. ASSOCIADOS, convites especiais pedimos solicitarem na sede Administrativa.

FAÇA DO BVCC O SEU CLUBE, PROMOVENDO-O COM A SUA PRESENÇA

"2º Seminário Catarinense de Música"

"S.D.M. Carlos Gomes" — Blumenau
13 de julho à 2 de agôsto.

DENTEL recebe mensagens de radioamadores de tôda parte

A Alemanha está liderando a Copa do Mundo dos Radioamadores. O Sr. Walter Gersmaier, com sua estação DJ7HZ, conseguiu fazer mais de 32 mil pontos. Manteve, durante os dois dias do Concurso Internacional de Radioamadorismo, realizado nos dias 16 e 17, contatos com países dos cinco Continentes.

Mas o resultado final ainda vai demorar até agôsto. O DENTEL, órgão incumbido pelo Ministro das Comunicações, Coronel Hygino Corsetti, de promover o Concurso, continua recebendo comunicações de radioamadores de todo o mundo, numa demonstração do êxito absoluto da promoção.

Um dos mais destacados radioamadores brasileiros, Sr. José Natividade da Silva, PY1HX, residente aqui no Rio de Janeiro e várias vêzes campeão de outros concursos internacionais, declarou-nos que "esta foi a mais disputada de tôdas as competições até agora realizadas". E salientou:

— A Copa do Mundo dos Radioamadores, em tão boa hora promovida pelo Govêrno do Brasil, através do DENTEL, sensibilizou, podemos dizer, aos radioamadores de tôda a Terra. Quem teve oportunidade de "cortejar" nas faixas de 10 até 80 metros, pôde observar que nunca estiveram superlotadas como nos dias 16 e 17 de maio. Foi, por isto, a mais expressiva celebração do Dia Mundial das Telecomunicações até hoje promovidas. Apareciam chamadas de radioamadores de todos os países, registrando-se, então, as mais carinhosas e lisonjeiras manifestações de aplausos à iniciativa do Brasil, que proporcionou uma das mais objetivas e efetivas festas de confraternização entre os povos.

Aqui no Rio de Janeiro, os radioamadores enfrentaram um inesperado e aborrecido "fading", que tanto atrapalhava aos nossos comunicados. Mas outro destaque, muito significativo, foi o aparecimento de dois radioamadores da Tailândia, HS3ACP e HS5ABD, muito empenhados. Houve também um da Ilha de Malta, 9H1BB, e um outro da Mongólia, UA9VH/JT1, que foi um dos mais decididos participantes.

O Sr. José Natividade da Silva fêz referência entre outros um radioamador da Sibéria Central que com a estação UA9VB, foi de "grande atividade".

Mas concluiu dizendo que a participação do "selecionado" brasileiro foi decidida, e arematou com esta observação:

— Durante dois dias o Brasil foi efetivamente o centro das atenções de mais de meio milhão de radioamadores espalhados por êsse mundo afora. Nos últimos minutos, então, a disputa foi renhida. Era um amontoado de estações na disputa do maior e mais concorrido Concurso até hoje realizado. E o Brasil, não resta dúvida alguma, será um dos primeiros colocados, talvez mesmo o campeão.

Tarifas podem subir: aviões

RIO — As tarifas aéreas poderão sofrer um aumento a partir de hoje, dependendo da homologação pelo Conselho Interministerial de Preços de estudo encaminhado pelo Departamento de Aeronáutica Civil. Segundo o chefe da assessoria econômica do DAC, William Zeraik, a majoração deverá ser em tôrno dos dez por cento e poderá entrar em vigor a partir de quarta-feira, dependendo da homologação.

ÔNIBUS

RIO — O Conselho Interministerial de Preços deverá fixar esta semana novas tarifas dos ônibus, tomando no aumento duas medidas: arredondamento do preço para evitar a falta de trôco e elevação para cinco cruzeiros da quantia máxima para o trôco.

Congresso de Neurocirurgia

BRASÍLIA — Com a participação de médicos de todo Brasil, além da Alemanha, Suíça, Canadá e Argentina, prossegue no Hotel Nacional o Oitavo Congresso Brasleiro de Neurocirurgia, que vai prolongar-se até quarta-feira. O programa consta da apresentação dos trabalhos e novas teses em conferências proferidas por especialistas nacionais e estrangeiros.

Houve ainda a realização no congresso de um curso de microneurocirurgia ministrado primeira vez no Brasil e proferido pelo cientista suíço Yassargil.

OBJETIVO: EXPORTAR

BRASÍLIA — O Presidente Médici desembarcou antes das 10 horas de anteontem em Brasília, voltando de uma permanência de oito dias no Rio e à tarde compareceu ao Planalto, para atender agenda onde constavam audiências a quase uma dezena de pessoas, inclusive os Ministros do Exército e Interior. A um grupo de jovens participantes do Terceiro Encontro Nacional de Clubes Quatro-S Médici anunciou o breve desencadeamento de uma campanha visando aumentar a produtividade agrícola do Brasil. "Nosso objetivo, disse o General, será produzir, vender e exportar cada vez mais. Vamos levar ao mundo nossos produtos".

SENHOR RELOJOEIRO

Queremos Resolver o seu Problema.
Venha nos Fazer uma Visita.
Para que Veja Como são Bons
e Bonitos os Relógios
FELCA E CALANDA

Casa Ernesto Ltda.

Rua 15 de Novembro, 678 — 1º. andar
BLUMENAU

Ajudamos a vender 1.000.000 de Volkswagen. Tivemos um grande argumento:

todos eram Volkswagen.

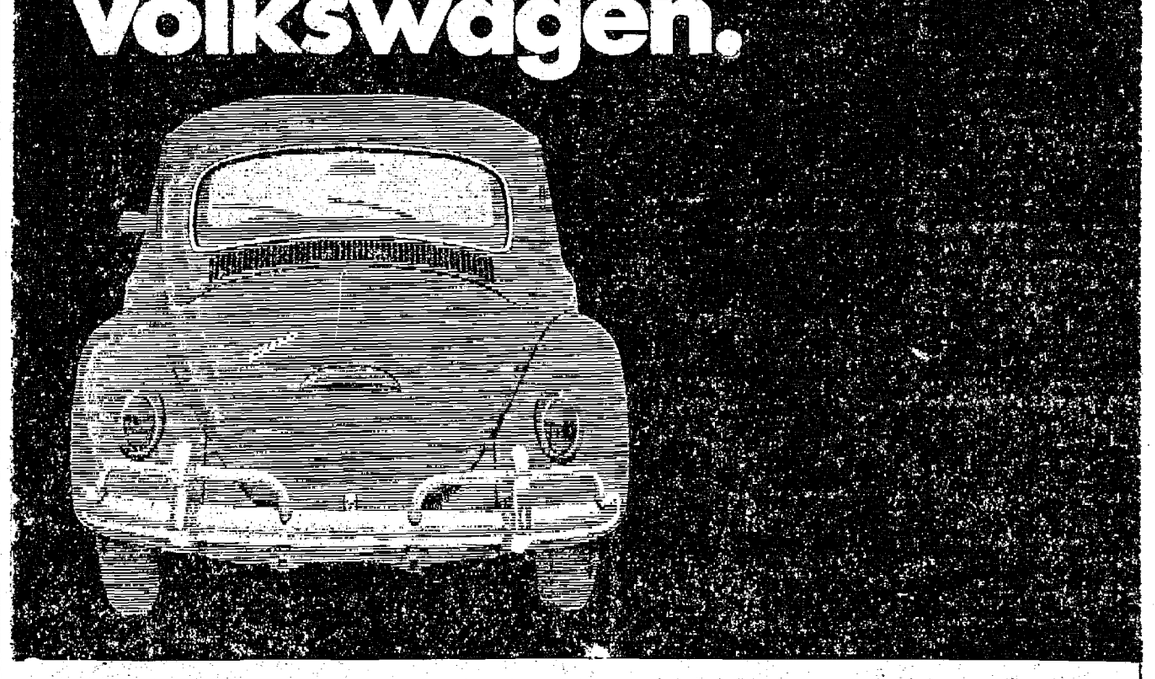

AUTO MECÂNICA ALFREDO BREITKOPF S/A.
RUA 15 DE NOVEMBRO - 44/54 —
FONE - 22-0761
BLUMENAU - S. C.

REVENDEDOR AUTORIZADO

Digitalizado pelo Arquivo Histórico José Ferreira da Silva - Blumenau/SC

A Cidade e a Notícia

CHEQUE DE POUPANÇA

Nos computadores do Serviço Federal de Processamento de Dados (SERPRO) já estão sendo preparados os Cheques de Poupança que todos os assalariados que descontam Impôsto de Renda na fonte receberão dentro de pouco tempo,é o que acaba de informar a Delegacia da Receita Federal em Joinville, por intermédio de sua Assessoria de Relações Públicas.

O cheque (um impresso simples contendo o nome e o número do contribuinte e a importância) trazem espaço em branco apenas para que cada um indique a instituição financeira onde deseja aplicar e assine o documento.

Basta ter sido descontado o Impôsto de Renda na fonte e não ter feito declaração de rendimento positiva (isto é: basta não ter impôsto a pagar após a declaração) para receber tal cheque. — Êle corresponde a 12% do impôsto retido.

Para utilizá-lo não há necessidade de se acrescentar qualquer pagamento: êle é dado pelo Govêrno. O problema que vem preocupando as emprêsas financeiras é que poucos sabem disso.

Quase todos os que receberam o documento vão pensar que se trata de mais uma cobrança, se as instituições financeiras não concretizarem a tempo o plano de divulgação que já estão preparando.

INAUGURAÇAO

Na oportunidade das festividades alusivas ao 6º aniversário da Emancipação política Balneário Camboriú, a serem realizadas na segunda-feira da semana vindoura, o Prefeito Municipal, Sr. Armando César Ghislandi, dará por inaugurada a Praça Municipal de Esportes "Guadalajara", cujo nome foi dado em homenagem a cidade mexicana que tão bem acolheu o selecionado que disputou a Copa "Jules Rimet".

A referida Praça constará de pistas cimentadas para futebol de salão, volei e basquete, dispondo de vestiários, arquibancadas e moderno sistema de iluminação.

NORMALISTAS

Visando arrecadar fundos para as festividades de formatura no final do ano, as terceiranistas do Curso Normal do Colégio "Pedro II" vão brindar a mocidade blumenauense com uma "Rosa para a boneca", festa "quente" a ter lugar nos salões da "A.A. Banco do Brasil" no dia 18 do corrente.

O conjunto "Apoteóse" movimentará as danças.

TURISTAS

Com a chegada a Blumenau de vários ônibus de Agências de turismo, os restaurantes locais, como também o comercio, faturaram um bocado nos últimos dias.

No sábado o "Frohsinn" estêve superlotado, com o conjunto "Alpino arrancando fartos aplausos dos turistas que compareceram ao restaurante típico localizado no "Morro do Alpim".

Anteontem à hora do almôço a "Gruta Azul" estava "estourando" de gente, ao passo que o "Cavalinho Branco" no período noturno também comanda o movimento.

O pianista Angelin Loro estreou com sucesso no "Zum Weissen Rössel" na noite de domingo e anteontem voltou a ser bastante aplaudido naquela casa típica.

FOLHINHA

Estão fazendo anos hoje os Sr. Hercilio Deeke, ex-Prefeito Municipal de Blumenau, e engenheiro Egon Alberto Stein, ex-Interventor no Balneário Camboriú e Diretor da Construtora "Conte".

A folhinha também registra hoje a data natalicia da Sra. Anemarie Schüncke, espôsa do Sr. Elíbio Arno Schüncke, e Annelise Husadel, filha do Sr. e Sra. Oswaldo (Diiza) Husadel, residentes na cidade de Lages.

Às segundas-feiras o Sr. e a Sra. Nicolau Eloy dos Santos, o Sr. e a Sra. Alfredo Gonçalves da Luz, o Sr. e a Sra. José Gonçalves, o Sr. e a Sra. João Waldir Klitzke, o Sr. e a Sr. Augustinho Schramm, o Sr. e a Sra. Arno Letzow, o Sr. e a Sra Haroldo Gonçalves da Luz e o Sr. e a Sra. Adyr Boos reunem-se no "Centro Cultural 25 de Julho" praticando o bolonismo.

Anteontem houve uma pausa nos jogos de "bolão para homenagear a Sra. Lioselotte Rossmark dos Santos, que completava mais um ano de vida.

GENTE & NEGÓCIOS

O Sr. Jaime Lenzi, que prestou eficientes serviços à administração da "Auto-Viação Catarinense" na qualidade de Gerente dos escritórios desta cidade, passou a integrar o quadro de funcionários da "Emprêsa Nossa Senhora da Penha".

Vai assumir a gerência da filial de Pôrto Alegre daquela organização de transportes coletivos.

DOCUMENTÁRIO

A "Associação de Pais e Amigos dos Excepcionais" exibirá hoje um documentário sôbre a educação de crianças excepcionais.

As 16 horas na Biblioteca Pública "Fritz Müller", com entrada franca.

COTA DE EXPORTAÇÃO

Com destino aos Estados Unidos viajaram ante-ontem os Srs. Norberto Ingo Zadrozny e Eunildo Lázaro Rebêlo, membros da Diretoria da "Artex S.A. Fábrica de Artefatos Texteis".

A ida de ambos aos E.E.U.U. relaciona-se com o aumento da cota de exportação de produtos texteis nacionais para o mercado norte-americano, fato que o pessoal de "Tio Sam" está bloqueando. O retôrno dos industriais blumenaueses deverá ocorrer no sábado.

VISITA

Em visita ao Gerente da Agência do "Banco Comercial do Paraná" e Sra. Hercílio (Cibele) José achase em Blumenau o Dr. Alicio Antunes de Oliveira, médico do Hospital das Clínicas e Beneficência Portuguesa de São Paulo, acompanhado de sua espôsa e filhos. Os visitantes da paulicéia aqui permanecerão uma temporada, aproveitando o período de férias.

REUNIÃO GERAL

Nas dependências da "S.D.M. Carlos Gomes" foi iniciada ante-ontem (e termina hoje) importante reunião geral de Gerentes do Departamento Farmacêutico da "Sandoz do Brasil S/A".

Os trabalhos estão sendo coordenados pelo Sr. Bruno Hollnagel, Chefe Interino do setor de "Marketing" e contam com a presença do Dr. Antonio Villarejo, Gerente Geral daquela importante organização.

CURSO DE VENDAS

O "Clube de Diretores Lojistas" de Timbó, entidade presidida pelo Sr. Gerold Zickuhr, iniciou ontem um Curso de Vendas no Colégio Comercial da "Pérola do Vale".

As aulas (em três turnos) estão sendo ministradas pelo Prof. Paulo Malty, credenciado pela Direção Regional de Serviço Nacional do Comércio.

ARTES PLÁSTICAS

Na Biblioteca Pública Municipal "Rolf Colin", em Joinville, vai ser inaugurada no dia 20 do corrente, às 20 horas, sob os auspicios da Comissão de Cultura da VI FAMOSC, a "1a. Exposição Coletiva de Artes Plásticas Barriga-Verde".

A mostra é organizada pela Galeria "Açú-Açú" e estará aberta ao público até o dia 7 de agôsto, dela participando os expositores Alberto Luz, Antonio Mir, Eli Heil, Elke Hering Bell, Ernesto Meyer Filho, Hassis, Horácio G. Borges, Jairo Schmidt, Mario Avancine, Martinho de Haro, Odil Campos, Orlando Ferreira de Mello, Reynaldo Wilmar Pfau, Rodrigo de Haro, Rubens Oestrem e Sílvio Pléticos.

Ao ensejo do ato inaugural será servido um coquetel.

LANÇAMENTO

A "Mauá Incorporações e Representações Ltda.", com sede em Porto Alegre, iniciou em Blumenau o lançamento do Grande Dicionário Etimológico Prosódico da Lingua Portuguesa, obra em oito volumes de autoria do Dr. Francisco da Silveira Bueno, Catedrático de Filologia Portuguesa da Universidade de São Paulo.

Uma equipe da "Mauá" já se encontra na "Cidade-Jardim" mantendo contatos com autoridades, orgãos de divulgação e personalidades dos meios industriais, sociais e culturais, com a finalidade de promover a colocação de referido Dicionário.

ELBA MARIA & NABOR JOSÉ

Às 10 horas do dia 25 do corrente receberão a benção nupcial na Igreja Nossa Senhora da Paz da Vila Operária, em Itajaí, a Srta. Elba Maria Feminela, filha do Sr. Demosthenes Feminela, e o Sr. Nabor José Prazeres, filho do Sr. e Sra. Francisco Prazeres.

Os noivos após a cerimônia religiosa oferecerão uma recepção intima aos familiares e padrinhos.

ROTEIRO

A apreciada orquestra de Erlinho no sábado vindouro abrilhantará um baile promovido pela "S. D. União", da cidade de Ibirama. No dia 25 de julho irá a Rio do Sul movimentar um evento social nos salões da "A.D. Duque de Caxias", enquanto que no dia 1º de agôsto estará exibindo-se no "Clube Rionegrense", em Rio Negro.

RODAPÉ

■ Em gôzo de férias seguiu para o Rio de Janeiro o Dr. Walmor Erwin Belz, da equipe médica do Hospital "Santa Izabel". ■ Domingo almoçavam no "Adolfo" o Sr. e a Sra. Helmuth Boheme e o Sr. e a Sra. Major Horácio (Helga) Rebello e filhos, que voltaram a residir em Blumenau. Também almoçavam no mesmo estabelecimento àquele dia o Sr. e a Sra. Dr. Amir (Milene) Mussi e seus filhos Cristina, Izabel e André. ■ Numa das vitrines da "Lojas Hering" acha-se expôsto o bonito troféu que caberá ao grupo vencedor do "1º Encontro dos Cantores de Santa Catarina". Pesa 25 quilos. ■ Já foi fixada a data para a "1.a Exposição Coletiva de Arte Catarinense", uma iniciativa da Galeria "Açú-Açú" com a colaboração dêste jornal: 28 de agôsto próximo. ■ Uma forte gripe obrigou o Sr. Rolf Ulrich Steinbach a internar-se numa das casas de saúde da cidade. Também quem está acamado (porém, em casa) é o Sr. Herbert Müller Hering.

Letras & Artes

Editor: Gervásio Luz

Reformando uma reforma

— CELESTINO SACHET —

1. As marchas e contra-marchas ortográficas da Língua Portuguêsa, pelo menos no Brasil, parecem ter começado em 1875 quando Macedo Soares; na primeira página do seu Dicionário Brasileiro da Língua Portuguêsa dizia que "já é tempo de os brasileiros escreverem como se fala no Brasil e não como se escreve em Portugal".

2. Mas a dança ortográfica teve início em 1907 quando se fêz uma simplificação vaga e quase não seguida pelos autores. Em 1931, eliminaram-se as grandes complicações etimológicas (consoantes dobradas, y, th, ph, etc.). Em 1934, um artigo da Constituição trazia de volta o sistema anterior. Em 1938, renascem as normas de 1931. Em 1940, um Decreto acabava com o acento nas palavras terminadas em ditongo crescente. Em 1943, são fixadas as normas ortográficas atualmente relacionadas nas Instruções para a elaboração do Vocabulário Ortográfico da Língua Portuguêsa. Em 1945, outro Acôrdo entre Brasil e Portugal que não chegou a surtir o efeito.

3. A Lei 2623, de 21 de outubro de 1955, determinou a plena vigência do Vocabulário Ortográfico de 1943 organizado pela Academia Brasileira de Letras. O artigo 2º da citada Lei estabelecida a obrigatoriedade do referido sistema até que fôsse dado cumprimento o artigo II da Convenção assinada em Lisboa, entre o Brasil e Portugal, a 29 de dezembro de 1943, que fixava a intervenção da Academia Brasileira de Letras e da Academia de Ciências de Lisboa, por Acôrdo entre ambas, para a fixação de uma ortografia da língua comum.

4. Entre 30 de abril e 7 de maio de 1967, em Coimbra, teve lugar o Primeiro Simpósio Luso Brasileiro sôbre a Língua Portuguêsa Contemporânea, promovido pelo Instituto de Alta Cultura daquela cidade. Com a presença de filólogos brasileiros e portuguêses, pretendeu-se "unificar a ortografia e a nomenclatura gramatical da Língua portuguêsa". O resultado do Simpósio ficou registrado na Propostapara a Unificação da Ortografia Portuguêsa e trata de quatro pontos distintos que constituem divergências entre o Brasil e Portugal: o emprêgo das consoantes mudas, o uso do trema, do circunflexo e do acento gráfico nos proparoxítonos.

5. A Proposta para a Unificação da Ortografia Portuguêsa foi ter às mãos da Câmara de Letras do Conselho Federal de Cultura. Um parecer, elogiado por escritores e gramáticos, foi emitido por Guimarães Rosa. E assinado por Rachel de Queiróz, Cassiano Ricardo, Moisés Velinho e Adonias Filho. Todos êles recusando as medidas propostas, por ver nelas um retrocesso indesejável. Aurélio Buarque de Holanda, achava possível uma reforma. Mas considerava-a perigosa por "aumentar a sensação de insegurança ortográfica".

6. O assunto volta à tona, em virtude de um projeto de Lei do Deputado Alceu Carvalho era em tramitação na Comissão de Educação e Cultura da Câmara Federal. Aludido projeto procura introduzir modificações na Lei 2 623 de 1955 e determina pequenas alterações na sistemática do acento gráfico: supressão do trema, supressão do acento circunflexo diferencial e nas palavras terminadas em MENTE ou por sufixos iniciados com Z.

7. Não vimos, em tôdas as propostas de alterações gráficas, mudanças substanciais no sistema vigente.

Partimos do princípio de que o atual sistema ortográfico da Língua Portuguêsa, que deve ser simplificado, não pode continuar sendo exatamente o me mo para o Brasil e Portugal.

"Há real necessidade de uma reforma, mas não nesses moldes. Os acentos devem corresponder o mais realisticamente ao modo de se pronunciar", no dizer de Adonias Filho.

8. Temos dúvidas atrozes sôbre as reais vantagens de pequenas modificações nos acentos. Deve-se estruturar, isto sim, um Nôvo Sistema para a Língua que falamos. Mas que seja, realmente, simplificado. Fonética e ortogràficamente. E onde as peculiaridades da língua falada no Brasil, não tenham que se distorcer ortogràficamerte para se adeptar às normas da pronúncia de Portugal.

Afinal, somos 90 milhões de tricampeões, diante de apenas uns poucos milhões de eliminados. Futebolìsticamente falando.

Santa Catarina cultura de massa

— OSCAR ARARIPE —

Quem primeiro pensou numa programação teatral, subvencionada, que percorresse todo o Brasil levando um espetáculo com nível artístico e cultural satisfatório foi o Govêrno do Paraná. Houve um tempo mesmo em que tôda a atividade teatral de importância começava no TEATRO GUAIRA daí, se espalhava por todo o País. Todos se lembram de O Burguês Fidalgo, de Molière, de Édipo Rei, de Sófocles, ambos montados pela Cia. Paulo Autran, apenas para citar dois exemplos mais conhecidos. Infelizmente, o incentivo do Govêrno paranaense foi prejudicado pelo incêndio do Teatro Guaíra mas, ao que estamos informados, já no próximo ano serão reiniciadas as montagens.

Agora é o Govêrno de Santa Catarina que procura atualizar-se com a arte teatral. A Secretaria de Educação e Cultura quer fazer de 70 o ano da Comunicação Cultural de Massa. A idéia — que desde o primeiro semestre já está sendo posta em execução — foi convidar companhias do Rio & São Paulo e, após a montagem em Florianópolis, levá-las às cidades do interior. Os espetáculos convidados foram: A Prostituta Respeitosa, de Sartre O Preço, de Arthur Miller; A Ameaça veio com a Chuva; A Flor da Pele, de Consuelo de Castro; Anjinho Bossa Nova, de Paulo Silvino; O Assalto, de José Vicente; Boeing-Boeing; Diário de Um Louco, de Gogol; Odorico, O Bem Amado, de Dias Gomes e O Avarento de Molière. Êstes espetáculos, além de Florianópolis, serão encenados em São Bento do Sul, Joinville, Blumenau, Tubarão, Laguna, São Joaquim, etc....

Paralelamente às montagens, o Departamento de Cultura catarinense está dando um curso sôbre Fundamentos da Cultura Catarinense O Curso é ministrado por 5 professôres universitários, dezesseis cidades do Estado cêrca de 8 mil pessoas já asssitiram o curso e, até o fim do ano, êle será realizado em mais 11 cidades.

A iniciativa é bastante interessante. As peças e os cursos-itinerantes integram culturalmente várias regiões que estão ilhadas e sem acesso à informação cultural. A necessidade não é apenas catarinense. Vários — ou todos — Estados brasileiros se encontram marginalizados da cultura de espetáculo que se faz nos centros maiores. Esta "marcha" ao interior assume importância maior sempre que se procura adequar as idéias das grandes cidades. O choque que então se verifica é fundamental ao aparecimento de novas criações artísticas. Investir em cultura é investir no desenvolvimento, centenas & centenas de pessoas já o disseram. Cultura, a gente tem — o desafio é democratizar a informação cultural. Fazer do ano de 70 o ponto de partida de uma programação maior que abranja vários Estados e integre culturalmente o nosso País é um investimento no desenvolvimento — e a curto prazo, creiam.

(Correio da Manhã, 26.06.70)

FINOS PRESENTES

em grande variedade !

CRISTAIS HERING: a completa linha; Jogos e Peças avulsas.

PORCELANAS SCHMIDT: em grande exposição. Aparelhos de café a 9,80 e de jantar a 11,50 por mês!

PRATARIA: grande variedade; Centros, Bandejas, castiçais, jogos para sorvete e coquetel.

LOUÇAS GOYANA: As novas panelas "PORCELEX".

FORNOS ELÉTRICOS.

JARRAS TÉRMICAS, dêste 13,95!

VASOS E ARRANJOS para plantas ornamentais.

Completa Linha de Artigos Domésticos!

PREÇOS: Os mais baratos!

Casa Willy Sievert S/A Com.

Rua 15 de Novembro, 1526 - Blumenau

Vendas em 5 pagamentos, sem aumento.

SOMOS UM POVO EDUCADO;
MANTENHA A CIDADE LIMPA

TK TEKA

tevelândia

INFORMA AS ATRAÇÕES DE HOJE NO CANAL 3

16.00 Clube da Criança
16,30 Cine Desenhos
16,45 As Aventuras de Rin Tin Tin
17,15 Pastelão
17,30 Mulheres em Vanguarda
18 30 Santa Catarina 2'
18 35 Jovem Centenário
19.05 Tele Jornal Malhas Hering
19.35 Pigmalião 70
20,05 Santa Catarina 2'
20,15 Faça Humor Não Faça Guerra
21.10 Santa Catarina 2'
21,15 Os Irmãos Coragem
21.45 Reporter Garcia
22 00 Verão Vermelho
22 30 Santa Catarina 2'
22 35 Mesa Redonda

Cr$ 25,00 MENSAIS

Sim, por apenas Cr$ 25.00 você poderá participar do FUNDO COMUM TEVECO? e receber o seu televisor, refrigerador ou condicionador de ar. Faça hoje mesmo a sua inscrição na Tevelândia Ltda.

CINE BUSCH

HOJE — QUARTA-FEIRA às 20 horas

Dirceu Conti, Ary Fernandes, Ricardo Novoa, Edson Pereira na espetacular produção do cinema brasileiro.

ÁGUIAS EM PATRULHAS

Livre

Em busca de emoções, eles voavam para o perigo. Nada... nada os deteria. Eis um filme sensacional, repleto de ação e aventuras, mostrando em lances emocionantes a FÔRÇA AÉREA BRASILEIRA em ação.

Perigos... Emoções... Lutas e Aventuras em ÁGUIAS EM PATRULHAS.

PROX. DOMINGO —

OS HERÓIS NÃO SE ENTREGAM

CINE MOGK

HOJE — QUARTA-FEIRA às 20 horas

John Mills — Ralph Richardson — Michael Caine e Peter Sellers em —

LOTERIA DA VIDA

(Technicolor - 14 anos - Unica exibição)

Uma maratona de disparates... onde os "mortos" estão mais vivos que os "vivos". Havia uma imensa fortuna, mas o herdeiro seria um só. Como fazer para ficar com todo aquele dinheiro? Vejam LOTERIA DA VIDA e aprendam a ganhar uma herança sem muito esfôrço.

PROX. DOMINGO —

REBELDIA INDOMÁVEL

CINE BLUMENAU

HOJE — QUARTA-FEIRA às 20 horas

Jean Gabin, Liselote Pulver, Mireille Darc na estravagante comédia

O CAVALHEIRO

censura 14 anos

Uma deliciosa aventura que nos ensina viver melhor e que em lances realmente divertidissimos nos conta as aventuras galantes de um cavalheiro, nem sempre muito respeitosas.

O CAVALHEIRO, uma divertida comédia do cinema francês com o fabuloso JEAN GABIN.

PROX. DOMINGO —

ROMEU E JULIETA

Digitalizado pelo Arquivo Histórico José Ferreira da Silva - Blumenau/SC

Sistema atual de câmbio apresenta bons resultados

RIO — O Sr. Euvaldo Mota, ex-diretor de câmbio do Banco do Brasil, disse que o atual sistema de câmbio do Brasil vem apresentando excelentes resultados, não só porque a taxa de inflação está declinando, mas também pelo fato de o Govêrno ter executado, paralelamente, diversas medidas de incentivo à exportação, que concorrem para a melhoria de nosso balanço de pagamentos.

A seu ver, a modificação havida em nossa posição no exterior trouxe, entretanto, alguns problemas para a rêde bancária particular que opera em câmbio. Com a conseqüente redução dos créditos de importação, sujeitos à prévio fechamento de câmbio, e a quase supressão das importações subordinadas ao regime da extinta Resolução 94 do Banco Central, passaram os bancos a vender cobertuas "prontas" para cobranças e remessas, mas continuaram a comprar "futuro", daí se originando desequilíbrio em suas contas de banqueiros.

Assim é que, na sua opinião, se de um lado o Banco Central acumula divisas no estrangeiro e aumenta os seus saldos em bancos do exterior, de outro, os bancos particulares se vêem obrigados a pagar juros sôbre descobertos em suas contas, por fôrça das mudanças verificadas no sistema e ainda não neutralizadas pelo Banco Central. A êsse respeito o Brasil está procedendo exatamente ao contrário do que fazem outros países. Quando as exportações aumentam e os saldos no exterior se acumulam, os bancos centrais estrangeiros, via de regra, suprimem os repasses obrigatórios e liberam as posições de câmbio dos bancos particulares. Aqui mesmo na América do Sul segue-se essa política. Na Argentina, por exemplo, os bancos podem manter posição "comprada" de acôrdo com as suas disponibilidades. Trata-se de medida antiinflacionária, uma vez que o Govêrno fica aliviado do montante de divisas que a rêde bancária pode manter no exterior.

Não se deve alegar, segundo o Sr. Euvaldo Mota, que o regime de taxas flexíveis ou de reajustes temporários impede tal prática. As variações da taxa cambial têm sido sempre inferiores à taxa de juros das operações de desconto.

Para o bom funcionamento do sistema, é indispensável a fixação de, pelo menos, um limite de posição "comprada" para cada banco, desde que não considerada a irrisória quantia de 25.000 dólares para tal fim em cada praça.

Espera-se, a qualquer momento, disse que o Banco Central do Brasil adote providências que permitam acompanhar as novas características do mercado de câmbio, profundamente alterado após a fixação dos vigentes limites de posição, estabelecidos quando eram diferentes as condições do País no exterior.

Geraldo Freire analisa caso do "habeas-corpus"

BRASÍLIA (Transp.) — A supressão do «habeas-corpus» no direito brasileiro tem sido o «mote» de quantos procuram condenar a estrutura jurídica, em que atualmente se apresenta a legislação. Mas a Revolução contesta essa informação que se têm levado ao povo e apresenta os fatos que estão na própria Constituição e no Ato Institucional número cinco. Declaram seus representantes que o «habeas-corpus» foi suprimido exclusivamente nos casos de crimes políticos, contra a segurança nacional, a ordem econômica e social e a economia popular. Em todos os demais casos, o instituto é mantido na sua plenitude. Para falar sôbre essa matéria, inclusive quanto aos efeitos da suspensão temporária do «habeas-corpus» em casos de segurança nacional, procuramos o Presidente da Câmara dos Deputados, Geraldo Freire: «Armou-se como um verdadeiro cavalo de batalha em tôrno da limitação temporária do «habeas-corpus» no direito brasileiro. A celeuma atingiu proporções tais que muita gente chegou a imaginar que aquele salutar instituto de defesa da legalidade foi totalmente extinto. A medida, entretanto, é apenas parcial e provisória, alguns por respeitáveis motivos jurídicos a criticam. E outros combatem-na por razões políticas inteiramente inadequadas e suspeitas — Estes, por certo, nunca se convenceriam diante dos mais claros raciocínios, pois o que desejam é justamente turvar as razões para maior aproveitamento de sua causa. Aquêles, entretanto, munidos de sinceridade e boa fé, devem meditar serenamente sôbre a realidade jurídica em que nos encontramos e as necessidades que a informam. Para os crimes comuns, para os processos a que estávamos habituados desde longuíssimos anos, o «habeas-corpus» mantém tôda a pureza original de remédio heróico contra os abusos e as prepotências, seja quem fôr o responsável por êles. Continua de pé para todos os que fazem uso legítimo da liberdade, visando ao fim de justiça e sem prejudicar o mesmo sagrado direito de liberdade que protege os outros homens. O AI-5 de 13/12/68, em seu artigo 10 estabelece: «Fica suspensa a garantia de «habeas-corpus» nos casos de crimes políticos contra a segurança nacional, a ordem econômica e social e a economia popular» - evidentemente — observa o Sr. Geraldo Freire — em todos os demais casos, o instituto é mantido, na sua plenitude o que deve ficar bem claro para evitar embaraços assustadores. A providência do AI-5 é de motivação revolucionária e tem por fim o combate a uma forma nova de perturbações sociais. O terrorismo, que não respeita nenhum valor humano, nenhuma regra de civilização, nenhum conceito de lealdade ou decência. Seus asseclas violam embaixadores de nações amigas, envergonhando os fôros civilizados dos nossos países, seqüestram aviões, apavorando os que têm necessidades de viajar com urgência e direito de serem respeitados no cumprimento de seus deveres, assaltam bancos, causando pânico não só aos que ali trabalham, aos que se acham em operações normais e que deveriam ter e sempre tiveram a mais tranqüila segurança.»

MDB decide sôbre o documento denúncia

BRASÍLIA — O Senador Oscar Passos presidirá hoje às 10 horas, reunião conjunta da Comissão Executiva Nacional e Conselho Consultivo do MDB, na qual será discutida e votada a proposta de divulgação de documento denunciando a participação dos atuais e futuros governadores na campanha eleitoral, "colocando a máquina administrativa a serviço dos candidatos da ARENA". O documento está sendo elaborado pelo Deputado Paes de Andrade, vice-líder da bancada e secretário do Conselho Consultivo, que já discutiu sua redação com alguns dirigentes do partido.

O líder do MDB na Câmara Deputado Humberto Lucena, irá dia 18 a Fortaleza em companhia do Deputado Paulo Brossard, candidato ao Senado pela oposição gaúcha, assistirem à convenção regional do partido. A Convenção do MDB lançará o Deputado Federal Figueredo Correia como candidato ao Senado e indicará ainda os candidatos à Câmara e Assembléia Legislativa.

Figueredo foi Vice-Governador do Estado, exatamente quando era governador Virgílio Távora, que agora disputará pela ARENA o Senado.

Petrobrás produz no RS querosene para aviação

A Refinaria Alberto Pasqualini (REFAP), unidade industrial da PETROBRÁS localizada em Canoas (RS), processou, em maio passado, o volume recorde de 251.120 m3 (1.579.545 barris) de petróleo, ultrapassando em 13,2 por cento sua capacidade nominal — 45 mil barris diários, e já produz um nôvo derivado: querosene para aviação militar.

Daquele processamento, foram produzidos os seguintes derivados: gás liqüefeito — 8.447 m3; gasolina comum — «99.453 m3; gasolina azul A 3.064 m3; querosene para iluminação — 3.934 m3; querosene praa jato — 4.895m3; querosene para aviação militar 914 m3; óleo diesel — 59.280m3; e óleo combustível — 64.701m3.

Constituíram-se em novos recordes da refinaria da PETROBRÁS no sul as produções de gasolina azul, querosene para jato e óleo combustível. O mês de maio marcou o início de produção de nôvo derivado: querosene para aviação militar.

O faturamento da REFAP, no mês em análise, alcançou a cifra de CR$ ..... 49.754.087,43 e, sob a forma de impostos, a unidade gaúcha da PETROBRÁS recolheu aos cofres públicos a quantia de CR$ ..... 26.257.331,82.

Mais de 26 por cento da produção obtida foi exportada para outros Estados, através do Tronco Ferroviário Sul e da Lagoa dos Patos.

Encontros Técnicos

A Divisão Técnica do Serviço de Material (SERMAT) da PETROBBRÁS vai promover, de 13 a 17 de julho, o II Encontro de Inspeção de Fabricação, a realizar-se no Edifício da Rêde Ferroviária Federal, na Guanabara.

Os participantes do II Encontro de Inspeção de Fabricação, além da PETROBRÁS, são General Electric S/A., Promon Engenharia S/A., FMAQ — Engenharia e Máquinas S/A., Engenharia Orplan S/A., Instituto de Energia Nuclear, Laboratório de Acústia e Sônica, IMEEL — Engenharia Industrial S.A., Engematic — Engenharia de Automação Industrial Ltda., Jaragrá S/A. — Indústria Mecânica, Centro Técnico da Aeronáutica e A.M.F. Tuboscope (USA).

Entre 10 e 14 de agôsto, será realizado em Salvador o V Encontro de Técnicos de Compras, patrocinado pelos Serviços Auxiliares na Bahia (SERAB), órgão da PETROBRÁS sediado na capital baiana.

As primeiras providências solicitadas aos SERAB para o Encontro são: preparo de trabalho a apresentar, versando sôbre compras regionais na PETROBRÁS, e convite a dez firmas baianas, industriais e comerciais, para que participem da reunião, debatendo com a emprêsa estatal do petróleo assuntos de interêsse geral da área de suprimento.

Ministro alemão relata negociações com a URSS

BONN, (IF) — O Ministro do Exterior Scheel fêz um relato à Imprensa sôbre o estado dos esforços por um acôrdo de não-violência, durante os preparativos partindo das diretrizes determinadas pelo Secretário Bahr e pelo Ministro Gromyko, em Moscou. O exame mostrou que não há obstáculos que possam impedir o início de negociações com base nessas diretrizes.

O objetivo de um acôrdo de não-violência entre a República Federal da Alemanha e a União Soviética é erigir as relações entre os dois países com base a renúncia à violência e à ameaça de violência, da mesma forma como regularizamos as nossas relações com os vizinhos ocidentais, após a Guerra. Essa similaridade também é valida para o princípio da inviolabilidade da integridade territorial de todos os países e suas fronteiras.

Combinaremos, — e a União Soviética está de acôrdo — que tratados e acôrdos efetuados anteriormente com terceiros, ficarão inalterados. Incluem-se aqui — e para a Alemanha isso é muito importante — os acôrdos sôbre a Alemanha. Em todos os acôrdos que fizermos teremos o máximo cuidado para que não seja violado o direito de autodeterminação dos alemães.

A posição do Govêrno Federal na questão de Berlim, que desempenha importante papel com relação a assinatura de um acôrdo de não-violência, permanece inalterada. Partimos da premissa, de que as negociações dos Quatro Grandes, que estão sendo realizadas em Berlim, permitam a essas potências manter e comprovar as estreitas ligações de Berlim com a República Federal, assegurar as vias de acesso à Berlim e a posição internacional de Berlim.

O sentido, os objetivos e o método da nossa política foram aprovados, não só pelos nossos tres aliados ocidentais, como também pelos nossos parceiros na WEU e na Aliança Atlântica. Caracterizaram a política do Govêrno Federal como uma parte necessária dos esforços europeus por uma distenção e uma ordem de paz.

Ainda não há prazo fixo para o início das negociações com a União Soviética, dependendo, naturalmente, dos desejos soviéticos, além dos nossos.

Pretendo formar uma delegação, quando fôr chegado o momento de iniciar as negociações — convidando, também, as Frações do Parlamento Alemão para que designem deputados especializados na questão, tal como foi feito em 1955 pelo ex-Chanceler Adenauer.

O Govêrno Federal e os govêrnos a êle ligados, encaram a assinatura de um acôrdo de não-violência com a União Soviética como um passo decisivo em direção de uma ordem de paz européia. Essa ordem irá proporcionar uma distensão e um equilíbrio de interêsses com os países da Europa Oriental, da mesma forma como o conseguimos com os nossos amigos ocidentais.

O Govêrno Federal está decidido por essa política, por achar que a melhor maneira de salvaguardar os interêsses nacionais do povo alemão e os seus esforços pela segurança e pela paz é contribuir para que em tôda a Europa sejam diminuidas as tensões ainda existentes e que sejam estabelecidas relações de boa vizinhança entre os povos europeus.

MAIORES VENCIMENTOS PARA O ENSINO MÉDIO

BRASÍLIA — O Presidente Médici deverá assinar decreto nos próximos dias, aumentando os níveis salariais dos professôres de ensino médio.

"O sistema federal de ensino deve ser madelar, possibilitando a realização de novas experiências pedagógicas, que sòmente será atingida mediante a adequada remuneração do corpo docente" disse o Ministro Jarbas Passarinho, em documento enviado ao Ministro do Planejamento.

Cinqüentenário

RIO — O Conselho de Reitores das Universidades Brasileiras realizará nos próximos dia 20 e 21, na Cidade Universitária na Ilha do Fundão e na sede da Universidade Federal do Rio de Janeiro, na Praia Vermelha, a 11ª reunião plenária em comemoração ao quinquagésimo aniversário da Universidade Federal do Rio de Janeiro. Estarão presentes ao conclave quarenta e quatro reitores de universidades federais, particulares, municipais e religiosas de todo o Brasil. O programa constará de eleições do nôvo Presidente do Conselho e membros dos conselhos Deliberativos e Executivo dos Reitores.

Minas critica plano do MEC

BELO HORIZONTE — Projeto criando o Banco Nacional de Desenvolvimento da Educação foi criticado pela Associação Comercial de Minas, que além de considerá-lo inconstitucional entende que "a forma de captação de recursos por êle prevista trará novos ônus às emprêsas, que podem perfeitamente ser evitados. A entidade, através da Confederação das Associações Comerciais do Brasil encaminhará à Presidência da República um trabalho como opção substitutiva ao projeto do Ministro da Educação. Uma das suas sugestões é a criação dos incentivos fiscais para a captação de recursos para o setor.

★☆★

BÔLSAS DE TRABALHO

BRASÍLIA — O Ministério da Educação começa a distribuição de quatro mil bôlsas de trabalho para estudantes de nível médio e superior, nos Estados do Amazonas, Pará, Maranhão, Piauí Paraíba, Pernambuco, Alagoas, Minas Gerais e Goiás, no valor de um milhão de cruzeiros. O programa está sendo executado pela Divisão de Educação Extra-Escolar, devendo beneficiar 12 mil estudantes em seu primeiro ano de implantação.

Todos os Estados serão atendidos. Os candidatos a bôlsas estão sendo selecionados por uma comissão de representantes das Secretarias de Educação, Universidade Federal, Ministérios da Educação e Trabalho. As emprêsas privadas custeiam 50% da bôlsa. O estudante selecionado perceberá vencimento superior ao salário-mínimo, trabalhando quatro horas por dia, devendo ser aproveitado, de preferência, em sua futura profissão.

POLAR

A Loja do Turista — Souvenirs — O maior depósito de Canecos Típicos, Madeira entalhada — Artigos p/fumantes — Presentes — Artesanato — Exclusividades — Rua 15 de Novembro, 534 — BLUMENAU.

PREFEITURA MUNICIPAL BALNEÁRIO DE CAMBORÚ

Diretoria de Relações Públicas

AVISO

Avisa-se aos interessados que, nos têrmos da Determinação nº 4 desta data, e atendendo às exigências da Saúde Pública e as do Código de Posturas da Municipalidade (Lei nº 62, de 10-10-1967), nenhum alvará de licença será renovado, para o funcionamento de restaurantes, churrascarias, boates, bares, lanchonetes, cafés, casas de chá, e similares, sem que o responsável pelo estabelecimento apresente à Prefeitura certificado, ou documento equivalente, da Saúde Pública, de que essas exigências foram atendidas.

G. P., em 30 de junho de 1970.

Ass. ARMANDO CESAR GHISLANDI
Prefeito Municipal

SEJA PREVIDENTE!

Se ainda não mandou fazer seu carimbo padronizado exigido pela legislação federal, remeta sua encomenda a

CARIMBOS DE BORRACHA REAL

Rua 15 de Novembro, 1300 - BLUMENAU - SC.

Fabricamos todos os tipos de carimbos comerciais, placas esmaltadas e carimbos infantis.

DIRETORIA DE RELAÇÕES PÚBLICAS

Edital de Citação nº 4/70

O Prefeito Municipal de Balneário Camboriú faz saber aos contribuintes em débito:

1.) Que, a partir de 1º de setembro corrente, serão cobrados executivamente todos os débitos inscritos na DÍVIDA ATIVA, referentes aos exercícios de 1965, 1966, 1967, 1968 e 1969.

2.) Que ficam dispensados da correção monetária e multa correspondentes os débitos saldados até 31 de agôsto do corrente ano, prazo êste improrrogável.

3.) Que os contribuintes de domicílio ignorado e não sabido têm o prazo de quarenta e cinco (45) dias para regularizarem a situação cadastral de seus imóveis no Município, perante a Diretoria da Fazenda, sob pena de medidas judiciais para a desapropriação dos citados imóveis.

4.) Que a Assessoria Jurídica da Municipalidade está autorizada a, desde que não atendida a sua "Notificação" a respeito, dentro do prazo na mesma estabelecido, promover a cobrança executiva dos mencionados débitos, e publicar a relação nominal dos devedores.

Publique-se.

Gabinete do Prefeito Municipal, 18 de julho de 1970.

(as.) Armando César Ghislandi
PREFEITO MUNICIPAL

TABAJARA TÊNIS CLUBE

Assembléia Geral Ordinária

Convidamos os senhores sócios acionistas desta sociedade para a Assembléia Geral Ordinária a realizar-se no dia 27 de julho de 1970, às 20 horas, na sede social à Rua Alwin Schrader, para tratarem e deliberarem sôbre a seguinte

ORDEM DO DIA:

1.) Discussão e aprovação das contas da diretoria e do parecer do Conselho Fiscal.
2.) Fixação de jóias, mensalidades e outras taxas a vigorarem no ano social de 1970-1971.
3.) Assuntos de interêsse Social.

Chamamos a atenção dos senhores sócios acionistas, que não havendo número legal, à hora marcada para a Asembléia, esta será constituida em segunda convocação, 30 minutos após, com qualquer número de sócios acionistas.

A DIRETORIA

FIQUE DE ÔLHO — ANÚNCIOS CLASSIFICADOS

PREÇO DE OCASIÃO
VENDE-SE
DIVERSAS CASAS

PAGAMENTOS — 50% na Entrada e 50% a Combinar, se o Total for à vista, 20% de desconto.

Diversos chãos de casa, livres de enchentes, nas ruas Amazonas, Araranguá, Germano Schreiber, Itapui e em diversos pontos do Bairro do Garcia.

Diversos terrenos, ótimos para fins industriais ou agrícolas, nos seguintes lugares: rua Araranguá, rua da Glória-fundos, Garcia Jordão e Gaspar-Alto, êste com 11 lotes de 250.000 m2, cada, com mais de 20 Km. de estradas que oferecem passagens à caminhões de 10 a 15 toneladas, grandes pastagens com boa água, próprio para a plantação de eucaliptos e pinheiros, — uma queda d'água para aproximadamente 300 HP, o terreno dista da cidade apenas 9 Kms.

PAGAMENTOS — 30% na Entrada e o saldo a combinar.

Vários tratores de pneu, todos em ótimo estado de conservação e com equipamentos agrícolas (arados, grade, plantadeira, capinadeira, roçadeira, e pá carregadeira sistema hidráulico). Diversas carretas com capacidade para 1 a 4 toneladas

Aparelho de Solda Oxigênio (nôvo), furadeira de ferro, diversas máquinas para marcenaria.

Informações: CHRISTIANO THEISS - fone 1165 — Rua Amazonas, 505/31 — BLUMENAU.

PRECISA-SE

De uma empregada. Pede-se referências. Informações: neste Jornal — Rua Namy Deeke, 175 — BLUMENAU.

IMPRESSOR PARA TIPOGRAFIA

Precisa-se de um com prática.
Informações neste Jornal, Rua Namy Deeke, 175 — BLUMENAU.

VENDE-SE PERSIANAS

Vende-se 30 m2. de persianas em ótimo estado de conservação. INFORMAÇÕES: neste jornal. Motivo de viagem.

BLUMENAU.

VENDE-SE

Diversos terrenos no Bairro da Escola Agrícola. Informações com Sra. Amanda — Edifício Juma — Sala 403 — BLUMENAU.

GORDINI - ANO - 65

Em ótimo estado, vende-se um Gordine ano-65 — côr cinza: Preço Cr$ 3.800,00.

Informações: Rua Amazonas, 4080, Bairro do Garcia — BLUMENAU.

PREÇO DE OCASIÃO

VENDE-SE terreno na rua Paraiba, com .... 535m2. — Tratar pessoalmente com o Sr. Walter, no INPS — BLUMENAU.

DR. LUIS RENATO MELLO

NEUROLOGIA — NEUROCIRURGIA

EX-RESIDENTE DO INSTITUTO DE NEUROCIRURGIA DE PÔRTO ALEGRE
PROF. ELYSEU PAGLIOLI

CONSULTÓRIO - HOSPITAL SANTA ISABEL
FONE: 22-0222

ASSINE E ANUNCIE NESTE DIÁRIO

Digitalizado pelo Arquivo Histórico José Ferreira da Silva - Blumenau/SC

ALBINO:

Não abandonei a vida pública e sou candidato à reeleição

Afirmando categòricamente que "não abandonou a vida pública e é candidato à reeleição à uma cadeira na Câmara Federal", o Deputado Albino Zeni representante do Alto Vale do Itajaí-Mirim onde desfruta de boas amizades, manteve contato segunda-feira com lideranças políticas e correligionários, entre êles, o atual Vice-Prefeito de Brusque, Sr. Alexandre Merico, além de visitar Guabiruba dialogando com o Sr. Vadislau Schmidt, Prefeito do vizinho município, com relação às eleições de novembro vindouro.

Disse ainda à nossa reportagem o Deputado Federal, Albino Zeni, que voltará à Brusque com mais tempo a fim de aqui manter novos contatos com políticos locais, dentro do espírito arenista que norteia sua atividade.

Outrossim nos informou que estará em nossa cidade no fim desta semana para assistir a inauguração da nova agência local do Banco do Brasil, ocasião em que deseja dialogar com mais vagar com seus amigos e simpatizantes em tôrno da sua reeleição à Câmara Federal no pleito eleitoral de novembro dêste ano.

AGRADECIMENTO E CONVITE PARA MISSA

A Família Schlindwein, ainda consternada com o falecimento de seu espôso, pai, sogro e avô,

FRANCISCO SCHLINDWEIN

agradece, sensibilizada, a todos que a confortaram no doloroso tránse por que passou, aos Drs. Humberto Matioli Carlos Moritz e João Antônio Schaeffer, aos Pes. Anselmo, Teodoro e Flávio, as pessoas que enviaram cartões, flôres, e convidam parentes e amigos para assistirem a Missa de Sétimo Dia que será celebrada hoje, às 18 horas, na Igreja Matriz.

Por mais êsse ato de religião e amizade, antecipadamente agradece.

Congresso de testemunhas

Brusque estará representada em Florianópolis no Congresso Regional das Testemunhas de Jeová nos dias 24, 25 e 26 do corrente mês no Ginásio Charles Moritz.

O Tema do Congresso gira em tôrno de: A Espécie Correta de Ministros.

Eis o programa do Conmunhas de Jeová: Sexta feira, discurso de boas vindas, sob o tema «A espécie correta de ministro», Escola e reunião de serviço.

Sábado pela manhã: «não desistamos de fazer aquilo que é excelente». A noite: «Examinando nosso ministério». Ajude outros a aprender a verdade. (estudos).

Domingo: de manhã: «Ensinar a declarar as boas novas».

A tarde: Resumo da Sentinela.

Discurso Público: «A Verdadeira Adoração contra a «Falsa». Orador George Warienchuck.

É o que nos informa o Departamento de Relações Públicas das Testemunhas de Jeová de Brusque.

UNIDADE RESPIRATÓRIA

EMILIO LUIS NIEBHUR — CRM 535
DRS. BENTO ERNESTO DE OLIVEIRA — CRM 471
PERCY SANDOVAL — CRM 722

HOSPITAL DE AZAMBUJA

INSUFICIÊNCIA RESPIRATÓRIA
MOLÉSTIA — OBSTRUTIVA CRÔNICA PULMONAR
ASMA BRÔNQUICA

BRUSQUE — SC.

Esportes

Jogando sábado a noite no Ginásio de Esportes Gov. Ivo Silveira, a equipe de basquetebol da Sociedade Esportiva Bandeirante conquistou sua primeira vitória no presente campeonato estadual da modalidade ao vencer o Ginástico, de Joinville, pelo marcador final de 38 x 36.

Os atletas vencedores foram: Norberto, Walter, Osni, Gilberto e Wilson, comandados por Ivo Rineiro.

x

Em todo o trancorrer de domingo foi disputado no Estádio Consul Carlos Renaux um grandioso torneio de futebol amador, parte dos festejos juninos do Clube Esportivo Paysandu e que foi adiado em virtude das chuvas quando da época marcada.

Após vencer cinco compromissos difíceis a equipe de futebol do Tiro de Guerra, vencendo ao Sete de Setembro Futebol Clube, sagrou-se campeã do referido torneio, ficando de posse do belíssimo Troféu Gerhard Appel.

x

Os Primeiros Jogos Estudantis terão seu encerramento no próximo sábado com a realização das partidas de futebol, nas três categorias em que vem sendo disputados.

A tarde, no Estádio Augusto Bauer, local dos jogos de futebol, será efetuada a entrega de prêmios aos vencedores na categoria infanto-juvenil. Os adultos e juvenis receberão suas medalhas e troféus a noite, no Ginásio de Esportes Gov. Ivo Silveira, quando do baile de encerramento.

página de BRUSQUE

BRUSQUE, 15 DE JULHO DE 1970

"CIDADE DE BLUMENAU"

SUCURSAL DE BRUSQUE

Gerência e Redação
Celso Teixeira
Roberto Hartke Filho

Colaboradores
Oscar Gustavo Krieger
Mário Luiz Hartke
Alvir Rensi
Nilo Imhof

Redação e Escritório
Rua Rui Barbosa, 35
Fone 1461
C. P. 135
BRUSQUE — SC

ARTCROM
CLICHÊS — FOTOLITOS
Rua Abdon Batista 133 - Joinville-SC

SOCIAIS

— Aniversaria hoje o jovem Osni Carminatti, atirador do Tiro de Guerra nº 170.

— Nossos cumprimentos ao Sr. Adolfo Walendowsky.

— Registramos o natalício na data de hoje da Sra. Dulce Vieira, espôsa do Sr. Otávio Vieira.

— Parabéns a menina Deisi, filha do casal Dr. Otávio e Gladis Strazer.

— Nossos cumprimentos ao Sr. Marcelino Imhof.

— Aniversaria hoje a Sra. Olga Silva Haake.

— Maria Irani Reitz é outra aniversariante desta data.

— Outro aniversariante é Norberto Müller.

— Parabéns pela passagem de seu natalício ao Sr. Orlando Graf.

— Nossos parabéns ao garôto Jaime, filho do casal Hilmar e Tereza Kormen, residentes em Guabiruba.

— Ao Wilimar Moraes os nossos cumprimentos.

— Nilson Pereira, recebe nosso cumprimentos.

— Outra aniversariante é a Sra. Lídia Vieira, espôsa do Sr. Hudson V. Vieira.

— Parabéns a garôta Lilian Sulvie, filha de Cláudio e Guiomar Zimmermann.

Nascimentos

— De parabéns o lar do casal Lindaura e Arnoldo Werner pelo nascimento, segunda feira, na Maternidade Cônsul Carlos Renaux, de um robusto menino.

— No mesmo local, ainda segunda-feira, nasceu mais um casalzinho. A menina, filha de Jandira e Arno Reis. O menino de Maria Margarida e Aneri Heckert. Nossos cumprimentos.

— Ontem nasceram na Maternidade Cônsul Carlos Renaux uma menina, filha do casal Maria e Guilherme Cabral e Silva. Outra menina, filha de erônica e Antônio Dietrich e um menino, filho do casal Isolde e Norberto Rosin. Aos recém nascidos, bem como aos felizes papais nossos cumprimentos.

Juízo de Direito da Comarca de São João Batista

EDITAL DE CITAÇÃO COM PRAZO DE TRINTA DIAS, DE INTERESSADOS AUSENTES, INCERTOS E DESCONHECIDOS

O Doutor Mauro Irineu Werner, Juiz de Direito da Comarca de São João Batista, Estado de Santa Catarina, na forma da lei, etc...

Faz saber aos que o presente edital de citação virem, ou dêle conhecimento tiverem, que por parte de JOSÉ CIM, brasileiro, casado, da lavoura, residente e domiciliado na localidade de Rio do Braço, n/município e comarca de São João Batista, foi requerida uma ação de usucapião para a aquisição e domínio do imóvel seguinte: "Um pedaço de terras encravado entre os terrenos de propriedade de Francisco Andriolli e Francisco Cim, na localidade de Rio do Braço, com as seguintes medidas e confrontações: frente para o Oeste numa pequena lagoa; Leste com uma va a em terras de Francisco Andriolli; Norte com terras de Francisco Cim, e ao Sul com terras de Francisco Andriolli, medindo 15 metros de frentes, por 1.000 de fundos, sendo que a largura do terreno nos fundos, torna-se um pouco irregular, medindo 20 metros, perfazendo uma área total de 17.500 m2". E para que chegue ao conhecimento de todos os interessados, e ninguém possa alegar ignorância, é expedido o presente edital, que será afixado no lugar de costume na sede dêste Juízo e por cópia publicado na forma da lei. Dado e passado nesta cidade de São João Batista, aos seis de maio de mil novecentos e setenta. Eu, **Almir Zunino**, Escrivão do Crime, Cível e Anexos, o datilografei e subscrevi.

MAURO IRINEU WERNER
Juiz de Direito

EDITAL DE CITAÇÃO COM PRAZO DE 30 (TRINTA) DIAS DE INTERESSADOS AUSENTES, INCERTOS E DESCONHECIDOS

O Doutor Mauro Irineu Werner, Juiz de Direito da Comarca de São João Batista, Estado de Santa Catarina, na forma da lei, etc...

Faz saber aos que o presente edital de citação virem, ou dêle conhecimento tiverem, que por parte de AMÉLIA MARCHI WOLFF, brasileira, casada, doméstica residente na cidade de Nova Trento, nesta Comarca, foi requerida uma ação de usucapião para aquisição e domínio do imóvel seguinte: Um terreno rural, sito na localidade de Duarte Silva, município de Nova Trento, com a área de 463.645 m2., com as seguintes medidas e confrontações: Frente ao Norte, no travessão do Alto Salto, onde mede 463 645 metros; Fundos ao Sul, com terras devolutas do Morro Barão, onde mede 1.000 metros; extremando a Leste com posse de Ovídio Fantini e ao Oeste com posse de Vergílio Cazetti. E, para que chegue ao conhecimento de todos os interessados, e ninguém possa alegar ignorância, é expedido o presente edital, que será afixado no lugar de costume na sede dêste Juízo, e por cópia publicado na forma da lei. Dado e passado nesta cidade de São João Batista, aos oito de abril de mil novecentos e setenta. Eu, **Almir Zunino**, Escrivão do Crime, Cível e Anexos, o datilografei e subscrevi.

MAURO IRINEU WERNER
Juiz de Direito

EDITAL DE CITAÇÃO COM PRAZO DE TRINTA DIAS DE INTERESSADOS AUSENTES, INCERTOS E DESCONHECIDOS

O Doutor Mauro Irineu Werner, Juiz de Direito da Comarca de São João Batista, Estado de Santa Catarina, na forma da lei, etc...

Faz saber aos que o presente edital de citação virem, ou dêle conhecimento tiverem, que por parte de BRUNO DELUCA, brasileiro, casado, lavrador, residente e domiciliado na localidade de Claraíba, município de Nova Trento, nesta Comarca, foi requerida uma ação de usucapião, para aquisição e domínio do imóvel seguinte: "Um terreno situado na localidade de Claraíba, município de Nova Trento, nesta Comarca, com a área de 100.000 m2, medindo 200 metros de frente por 500 de fundos, com as seguintes confrontações: Norte, com terras de Luiz Dalcastagne; ao Sul, com terras de Carlos Deluca; Leste com terras de José Michelli, e ao Oeste com a estrada estadual Nova Trento-Brusque". E, para que chegue ao conhecimento de todos os interessados e ninguém possa a egar ignorância, mandou expedir o presente edital, que será afixado no lugar de costume na sede dêste Juízo, e por cópia, publicado na forma da lei. Dado e passado nesta cidade de São João Batista, aos dezoito dias do mês de junho de mil novecentos e setenta. Eu, **Almir Zunino**, Escrivão do Crime, Cível e Anexos, o datilografei e o subscrevi.

MAURO IRINEU WERNER
Juiz de Direito

EDITAL DE CITAÇÃO COM PRAZO DE 30 (TRINTA) DIAS, DE INTERESSADOS AUSENTES, INCERTOS E DESCONHECIDOS

O Doutor Mauro Irineu Werner, Juiz de Direito da Comarca de São João Batista, Estado de Santa Catarina, na forma da lei, etc...

Faz saber aos que o presente edital de citação virem, ou dêle conhecimento tiverem, que por parte de DANIEL HELLMANN, brasileiro, casado, lavrador, residente e domiciliado na localidade de Ribeirão dos Ovos, município de Leoberto Leal, nesta Comarca, foi requerida uma ação de usucapião para aquisição e domínio do imóvel seguinte: "Um terreno rural sito na localidade acima mencionada, com a área de 1.200.000 m2 com as seguintes medidas e confrontações: 1.200 metros de frente que faz ao Norte, com terras do Núcleo Colonial Esteves Júnior; 1.000 ditos de fundos, ao Norte, digo, com o Perau; extremando ao Norte com terras do Núcleo; ao Sul com João Fleger; a Leste com o Núcleo e ao Oeste com o Perau". E, para que chegue ao conhecimento de todos os interessados, e ninguém possa alegar ignorância, é expedido o presente edital, que será afixado no lugar de costume na sede dêste Juízo, e por cópia publicado na forma da lei. Dado e passado nesta cidade de São João Batista, aos vinte e quatro dias do mês de março do ano de mil novecentos e setenta. Eu, **Almir Zunino**, Escrivão do Crime, Cível e Anexos, o datilografei e subscrevi.

MAURO IRINEU WERNER
Juiz de Direito

EDITAL DE CITAÇÃO COM PRAZO DE 30 (TRINTA) DIAS, DE INTERESSADOS AUSENTES, INCERTOS E DESCONHECIDOS

O Doutor Mauro Irineu Werner, Juiz de Direito da Comarca de São João Batista, Estado de Santa Catarina, na forma da lei, etc...

FAZ SABER, aos que o presente edital de citação virem, ou dêle conhecimento tiverem, que por parte de MARIA MOLARSCKI, brasileira, solteira, maior, residente e domiciliada no Distrito de Claraíba, Município de Nova Trento, nesta Comarca, foi requerida uma ação de Usucapião, para aquisição e domínio do imóvel seguinte: "Um terreno rural, localizado em Claraíba, proximidades de Indaiá, adquirido há mais de 30 anos de seus falecidos pais, com a área de 70.000 m2, medindo 70 metros de frentes por 1.000 ditos de fundos, com as confrontações seguintes: Ao NORTE, com terras de Artur Melzi, ao SUL com ditas de herdeiros de Luiz Salla; a LESTE com Florindo Melzi e ao OESTE com terras de herdeiros de João Gripa. E, para que chegue ao conhecimento de todos os interesados, e ninguém possa alegar ignorância, mandou expedir o presente edital, que será afixado na sede dêste Juízo, e por cópia publicado na forma da lei. Dado e passado nesta cidade de São João Batista, aos dezesseis dias do mês de Setembro de mil novecentos e sessenta e oito. Eu, ALMIR ZUNINO, Escrivão, o datilografei e subscrevi.

MAURO IRINEU WERNER
Juiz de Direito

CASAS ZENDRON

Estoque sempre renovado em calçados das melhores fábricas

BRUSQUE — Santa Catarina

Somos um Povo Educado; Conserve Limpa a Cidade

ATUALIDADES & SOCIAIS

MOTIVANDO expansão de suas atividades têxteis a firma Buettner S/A contraiu vultuoso empréstimo com o BRDE-BNDE e FUNDESC... O ATO conclusivo da assinatura da escritura do empréstimo... aconteceu domingo à tarde.. CONFIDENCIAVA ao colunista o jovem Edgar Pastor que o departamento de vendas da emprêsa vai sofrer uma transformação total... PRIMEIRA providência tomada foi da alteração da razão social... A LOJA BUETNER será dentro de breve denominada Distribuidora Buetner S.A.... PASSARÁ a vender sòmente e exclusivamente os artigos de sua fabricação... PARA TANTO o prédio onde se localiza a loja está sendo reconstruído e adaptado para moderna exposição dos seus artigos e tornando-a um dos mais belos "magazines" da cidade. NO SEU pronunciamento Dr. Francisco Grillo, dizia que era o último ato de sua administração... DEIXARIA o cargo de Superintendente do B.R.D.D. para candidatar-se a Deputado Federal nas eleições de Novembro.... FALANDO em eleição, nos dizia o sr. Carlos Cid Renaux, que está confirmada a Convenção da Arena de Santa Catarina, dia 17, às 20 horas... NA OCASIÃO será homologado pelos convencionais os nomes do Engenheiro Dr. Colombo Machado Salles e Carlos Cid Renaux para Governador e Vice-Governador do Estado, em eleição indireta em novembro vindouro... MUITO FELIZ estava o sr. Antônio Heil, estreiando idade nova na entrada desta semana... RECEBEU de seu vasto círculos de amigos e familiares as inequívocas manifestações de afeto carinho e dedicação... UM ALMOÇO na aprasível Lagoa Dourada para os familiares e alguns amigos... RENOVAMOS os parabéns para o nosso caro amigo Neco com aquêle abraço... VOCÊS notaram que a nossa página está se transformando.... MUITAS novidades estão aparecendo... AGORA esperamos é a colaboração de vocês... NOSSA missão é levar aos lares brusquenses os fatos da comunidade com bem intencionadas intenções... NÓS queremos uma comunidade de paz, de trabalho, de harmônia, de progresso e feliz...

"COCK-TAIL"

Brindando a comitiva do B.R.D.E., com presença do Superintendente Dr. Francisco Grillo e seus assessores, o distinto casal Sr. e Sra. Gottard Pastor em sua mansão da Rodrigues Alves ofereceu um fino "cock-tail".

PRESENTES

Registramos as presenças, evidente, do casal anfitrião, ainda do Sr. e Sra. Walfrido (Ilse) Stotz; Sr. e Sra. Rolf (Lady Erbe, Diretores Administrativos da Buettner S.A., além dos srs: Dr. Francisco Grillo; sr. Arlindo Hülse, João Zanata, Nilson Boing, Armando Carreirão, Ricardo Cláudio; Gentil Alban, Hanz Geir, Arno Diegoli, Antônio Heil, e representantes da imprensa brusquense.

JOVEM GUARDA

Se fêz presente com o jovem e simpático noivos Edgar Pastor e srta. Ilca Diegolli, o jovem senhor Bruno Pastor e seu "love" senhorita Ione Heil, ambas com muita elegância no trajar, ainda o jovem Geraldo Stotz, dando àquela reunião um toque diferente.

JANTAR

Para corear o sucesso da transação financeira entre Buettner S.A. e B.R.D.E-BNDE e Fundesc, foi oferecido um finíssimo lauto jantar aos ilustres visitantes na Sociedade Esportiva Bandeirante, imperando um ambiente de fraternal cordialidade.

BONECAS VIVAS

Promoção anual da Assôciação de Pais e Amigos dos Surdos de Curitiba, promoverá êste ano mais um concurso de "Bonecas Vivas" com a participação de crianças de 3 a 7 anos. O desfile de crianças começa a polarizar as atenções do público, pois seu início está previsto para dia 9 de agôsto vindouro.

BAILE DA CHITA

Será sábado às 22 horas esta tradicional e simpática promoção do Clube de Caça e Tiro Ipiranga em sua sede ornamentada para o sucesso do baile. A música será com o Conjunto da Saudade. Traje a vontade. As mesas poderão ser adquiridas na Farmácia Lindóia, à razão de Cr$ 4,00. Tai, um baile pra "frentex".

INOVAÇÃO

A nossa coluna vai ser ampliada. Será editada sòmente duas vêzes por semana mas com bastante espaço e com muitas novidades para vocês. É evidente que procuramos melhorar e continuar com sua preferência. Uma rêde de informação será daqui para frente a pesquisadora das notas e novidades sociais. Tôda a vida mundana brusquense será aqui retratada, juntamente, é lógico com acontecimentos de expressão política, empresarial e de interêsse da comunidade. Se você gostar continue conosco. Se não gostar continue do mesmo geito. Certo?.

BAILE JUBILAR

Em comemoração ao Jubileu de Prata da Casa Avenida, a A.R. Frederico Heil está convidando para o "Baile de 25º Aniversário" da conceituada emprêsa comercial brusquense, que será realizado sábado, com início às 22 horas no C.A. Carlos Renaux, com Os Robinsons dando a nota musical da elegante noitada social.

MISS E DESFILE

Como atração do baile jubilar com presença confirmada, estará participando a jovial e simpática Miss Brusque-70, senhorita Maria Luiza Imhof além de um belo desfile de Modas, apresentando as novidades exclusivas da "Nylonsul" e "Caricie:e" coleções afamadas em lingérie e vestidos da Têxtil A.M. Schmalz S.A.

MILIONÁRIOS

"A felicidade bate a sua porta". E a Loteria Federal do último sábado fêz a felicidade de vários cidadãos brusquenses com o primeiro prêmio da extração de nº 05.248 e entre os felizardos está o sr. Inácio Walendowsky com ..... Cr$ 150.000,00 e o Sr. Ramom Kempt com ..... Cr$ 75.000,00, entre os demais que não conseguimos apurar seus nomes. As felicitações aos contemplados e bom proveito do "tutu" caído do céu.

EXCURSÃO

Retornaram felizes as normalistas do C.C. Carlos Renaux de sua proveitosa excursão à Foz do Iguaçú, Paraguai e Argentina, e contando maravilhas e também fatos extraprogramas. Deixaram Brusque no dia 3 e voltaram dia 8 do mês em curso acontecendo um caso interessante na Foz do Iguaçú, onde permaneceram por dois dias.

O CASO

De regresso do Paraguai, com muitas chuvas a estrada tornou-se pràticamente intransitável. A bagagem da caravana ficara no Recanto Marista 36 km distante da Foz. O problema foi de buscar e com o ônibus sem condições de chegar lá, o resultado mais objetivo foi pedir auxílio ao 1º Batalhão da Fronteira, prontificando-se a colaborar com as estudantes foi colocado à disposição um Jeep 66 tendo como motorista Adolfo Mertig e um QTQ 42-25 servido pelo Nicanor Dagostin, fazendo a "travessia na rodovia" com muito perigo inclusive passando momentos terríveis, mas finalmente conseguindo o intento, o de trazer de volta à bagagem dos componentes da caravana.

ENTRE ELAS estavam Ivana Beili, Margarida Morelli, Neusa Boing, Sueli Ortmann, Lígia Westphal, Sueli Cadori, Bernadete Locs, Terlise Kühn, Alzira Fischer, Davina Appel, Ana Maria Comandolli, e ainda Nelson Kisbunde e Padre Flávio Morelli.

AGRADECIMENTO

As excursionistas, normalistas do C.C. Carlos Renaux, agradecem ainda sensibilizadas pela dedicada e eficiente colaboração prestada, ao Comando do 1º Batalhão da Fronteira e também a Adolfo Mertig e Nicanor Dagostin pela prestesa e cordialidade com que prestaram sua colaboração e ao Padre Flávio Morelli pela firmeza de atitude nos momentos mais difíceis e prestimosa eficiência com que atenderam a todos nos instantes mais críticos que passaram. Apesar dêstes momentos, a excursão foi muito boa e útil retornando tôdas alegremente aos seus lares.

Eis a alta cúpula Administrativa da emprêsa brusquense, Buettner S.A. — Indústria e Comércio, que domingo celebrou empréstimo financeiro com BRDE-BNDE-FUNDESC. Da esquerda para direita, Sr. Walfrido Antônio Navarro Stotz, Diretor Comercial, ao centro sr. Gottard Oskar Pastor, Diretor-Presidente e Sr. Rolf Karl Erbe, Diretor Técnico.

IGUATEMY CABRAL

Digitalizado pelo Arquivo Histórico José Ferreira da Silva - Blumenau/SC

Comando da ARENA sem modificação até próximas eleições

RIO — O Presidente Médici não pretende examinar tão cedo o problema da presidência nacional da ARENA, surgido em decorrência da escolha do Deputado Rondon Pacheco para o Govêrno de Minas Gerais. Possivelmente só depois das eleições parlamentares de 15 de novembro é que se deterá na questão, servindo-se de dados que o pleito revelará: os líderes mais votados, as correntes mais prestigiadas pelo eleitorado.

Até novembro o Deputado Rondon Pacheco deverá continuar na presidência nacional da ARENA, mas depois se dedicará exclusivamente à preparação de seu programa de Govêrno e à escolha de seus auxiliares.

A voz das urnas

Entre as bancadas da ARENA é unânime o apoio à diretriz fixada pelo Presidente Médici, no assunto. Concordam os deputados e senadores do partido revolucionário em que de nada adiantaria o Chefe do Govêrno escolher de imediato um nôvo presidente arenista, arriscando-se até à perspectiva de vê-lo não reeleito (tratando-se de parlamentar). Assim, é preferível aguardar a voz das urnas para depois, em função delas, tomar as opções necessárias. O Deputado Rondon Pacheco irá permanecendo em suas funções, e se sentir necessidade de afastar-se cederá o lugar a um dos vice-presidentes atuais interinamente.

Apesar dessa esquematização alguns nomes já surgem como perspectivas futuras para depois das eleições parlamentares, caso logrem êxito eleitoral. São os dos Srs. Arnaldo Prieto, Geraldo Freire e Virgílio Távora.

Além da presidência da ARENA, o General Médici terá outros problemas de composição política reservados à sua decisão, todos previstos para o fim do ano. Em decorrência da nova representação parlamentar, e tendo escolhido o Deputado Raimundo Padilha para Governador do Estado do Rio, o Presidente deverá designar nôvo líder do seu govêrno na Câmara, que exercerá também as funções de líder da ARENA. As opções são muitas, mas dependerão tôdas, dos resultados eleitorais.

Os novos presidentes da Câmara e do Senado estarão incluídos nas preocupações presidenciais, pois os mandatos dos Srs. Geraldo Freire e João Cleofas terminam êste ano, com a Constituição proibindo que se reelejam.

Distribuição de questionários do Censo começará em setembro

RIO — A partir de 1º de setembro cêrca de 100 milhões de questionários serão distribuídos às residências e domicílios em todo o País pelos agentes recenseadores, encarregados do Censo Demográfico, e do levantamento das condições de habitação de cada brasileiro. O VII Recenseamento Geral do Brasil, segundo o presidente do IBGE Isaac Kerstenetcky, servirá de marco para «o reajustamento dos programas de desenvolvimento do País previstos para esta década».

O Censo Demográfico de 1970 abrangerá prédios, domicílios, famílias e pessoas que receberão, 75% delas, um questionário com 10 perguntas, e os outros 25%, um questionário contendo 42 quesitos.

Quanto à relação dos candidatos aprovados no concurso para recenseador, sòmente a partir da segunda quinzena de julho será feita a divulgação.

Amostragem

A fim de fazer uma avaliação mais simples de toda a população, será aplicado o método de amostragem conforme o realizado em 1960, «só que êste ano êle foi ampliado e aperfeiçoado». A amostra será formada por 25% dos domicílios particulares e pessoas nêles recenseadas, e 25% das famílias ou componentes dos grupos conviventes recenseados em domicílios coletivos.

Segundo o presidente do IBGE a aplicação da amostragem é fato comum e, muitas vêzes, se impõem como único processo admissível: «quando queremos examinar uma mercadoria, por uma simples amostra identificamos e determinamos o padrão da mesma. Esta aplicação da mostra não difere, em essência, da que é feita em inquéritos estatísticos. Apenas nestes levantamentos, torna-se necessário o emprêgo de sistema adequado a fim de garantir uma perfeita seleção e o conhecimento do êrro provável».

Questionário

Nas residências chamadas de amostra, será usado o questionario completo que conterá perguntas como: nome, idade, sexo, religião, onde nasceu, se sabe ler ou escrever, o que está estudando se trabalha, quanto ganha, quantos filhos tem etc. Em cada quatro casas, uma receberá o questionário contendo 42 perguntas, as outras três responderão apenas 10.

No questionário menor, serão indagados apenas o nome, sexo, condição de presença, parentesco ou relação com o chefe da família, data do nascimento (em caso de não saber, a pessoa deverá indicar quantos anos supõe ter), nacionalidade, unidade da Federação ou país estrangeiro de nascimento, se sabe ler e escrever, e se freqüenta escola.

Sigilo

Explicou ainda o presidente do IBGE que as informações prestadas ao senso terão caráter confidencial e serão utilizadas exclusivamente no preparo de cadastros e séries estatísticas: «Os resultados do recenseamento geral irão nortear os rumos das atividades governamentais, tanto, em seu caráter global como setorial, na rota do desenvolvimento nacional. Nessas condições, mais ainda do que quando dos recenseamentos anteriores, cabe à população prestar, nos questionários do Censo, as informações solicitadas com a maior fidelidade e a possível presteza».

Quanto ao Censo Econômico, que compreenderá as atividades industriais, comerciais, agrícolas e dos serviços sòmente será realizado no início do ano que vem.

Reunião internacional da ARPEL na Guanabara

Realizou-se na Guanabara, a VII Reunião de Técnicos da Associação Recíproca Petroleira Estatal Latino-Americana — ARPEL, que debateu o tempa "Emprego dos Procedimentos da Análise Operacional nas Emprêsas-Membro da ARPEL".

Participaram dos trabalhos, delegados das emprêsas-membro da Argentuna, Bolívia, Chile, Peru, Uruguai, Venezuela e Brasil.

A PETROBRÁS foi escolhida como sede do certame, durante a reunião anterior realizada em Lima em face de seu atual estágio de desenvolvimento no campo da computação eletrônica.

Ao declarar instalada a VII Reunião de Técnicos da ARPEL, o Presidente da PETROBRÁS disse que "a reunião sôbre tema que é da maior valia para todos nós, dada a relevante importância da Pesquisa Operacional na Administração da atualidade. A complexibilidade inerente aos sistemas operacionais das Emprêsas de Petróleo e a marcante interdependência de suas operações sao a principal razão da crescente aplicação da Pesquisa Operacional na solução de nossos problemas técnicos e administrativos, propiciando, dentre as múltiplas alternativas possíveis, escolher acertadamente e, assim, formular a decisão mais conveniente".

Em seguida, o Presidente Geisel afirmou que "esta VII Reunião da ARPEL, a primeira que se faz sôbre o assunto, dará, sem dúvida, uma visão do estado da pesquisa operacional nas nossas Emprêsa e abrirá amplas perspectivas para nosso desenvolvimento. Espero que a experiência dos técnicos da PETROBRÁS e das demais entidades aqui representadas, no emprêgo da pesquisa operacional, contribua para que se obtenham os melhores resultados nesta Reunião, os quais possam ser, ùltimamente, aproveitados por todos. Estou certo de que será de grande valia para cada um de nós, conhecer e estudar os resultados colhidos pelas outras emprêsas-irmãs, neste setor de atividade gerencial."

Além da PETROBRÁS e diversos observadores estrangeiros especialmente convidados pela ARPEL, estiveram presentes aos trabalhos as delegações da Yacimientos Petrolíferos Fiscales — YPF (Argentina), Petróleos del Peru — PETROPERU, Administracion Nacional do Combustibles, Alcohol y Portland — ANCAP (Uruguai), Empresa Nacional del Petroleo — ENAP (Chile), Yacimientos Petrolíferos Fiscales Bolivianos — YPFB e Corporacion Venezolana del Petroleo — CVP.

PODER JUDICIÁRIO
JUSTIÇA DO TRABALHO
JUNTA DE CONCILIAÇÃO E JULGAMENTO

EDITAL

De citação, para ciência da sentença proferida nos autos do Inquerito Judicial movido pela INDUSTRIA TEXTIL COMPANHIA HERING contra ERNA LORENS, na forma abaixo.

O Doutor CARLOS HENRIQUE PANCADA DE MELLO, Juiz do Trabalho Substituto da Junta de Conciliação e Julgamento de Blumenau, Estado de Santa Catarina, na forma da lei, etc...

FAZ SABER a todos quantos o presente edital virem ou dêle conhecimento tiverem que, pelo mesmo, fica citada ERNA LORENS, com endereço ignorado, para ciência da sentença exarada nos autos do Inquérito Judicial movido pela INDÚSTRIA TÉXTIL COMPANHIA HERING - Proc. JCJ. Nr. 888/70, cujo teôr é o seguinte: "ISTO POSTO, resolve a Junta de Conciliação e Julgamento de Blumenau, por unanimidade de votos, julgar PROCEDENTE a presente ação de verificação de falta grave de abandono de emprêgo, promovida por INDÚSTRIA TÉXTIL COMPANHIA HERING contra ERNA LORENS, e, em consequência, declarar extinto o contrato de trabalho em data de 18-12-1969, exonerada a autora do pagamento de quaisquer cominações. Custas pela ré em valor equivalente ao já recolhido pela autora, "ex vi legis". Publicada em audiência. E, para constar, foi lavrada a presente ata que vai devidamente assinada. (a.a.): Dr. José Fernandes da Câmara Canto Rufino, Juiz do Trabalho — Presidente. Dr. Jêmeson Rodrigues, Vogal dos Empregadores. Waldemar Chegatti, Vogal dos Empregados. Cadis Strehl, Chefe de Secretaria PJ-1". E, para que chegue ao conhecimento da interessada é passado o presente edital que será afixado na sede desta Junta e publicado pela Imprensa local. Dado e passado nesta cidade de Blumenau, aos treze dias do mês de julho do ano de mil novecentos e setenta. Eu, Paulo Kloepfel, Oficial Judiciário PJ-4, datilografei o presente. E eu, Cadis Strehl, Chefe de Secretaria PJ-1, subscrevi.

Blumenau, em 13 de julho de 1970.

Dr. Carlos Henrique Pancada de Mello
Juiz do Trabalho - Substituto

Juiz aprecia denúncia contra sequestradores

RIO — O Promotor José Manes Leitão, da 1a. Auditoria entregou ao Juiz Nunes das Neves a denúncia contra os seqüestradores do Galeão, dia 2 do corrente: Colombo Vieira de Souza Júnior, Fernando Palha Freire e Jessie Ane, como incursos nas penas do parágrafo único do artigo 28, do decreto-lei número 898 de 28 de setembro de 1969, pelos fatos a seguir narrados: — "Os acusados no dia 1º do mês em curso no aeroporto do Galeão, embarcaram como passageiros do "Caravelle" PP-PDX, vôo 105 da Cruzeiro do Sul, com destino a Buenos Aires, escala em São Paulo. A aeronave decolou cêrca das 9h52m. Na altura, mais ou menos, de Ubatuba, mais ou menos às 10h20m, a acusada Jessie Ane que conduzia duas armas em sua cintura, por baixo do vestido, dirigiu-se ao banheiro e ali retirou-se, colocando-as em sua bôlsa, que ao retornar fêz entrega de uma delas, um revólver calibre 38 a Colombo, ficando em seu poder a arma de calibre 45; que ambos se dirigiram à cabine de comando e ali após cobrirem os presentes com suas armas, determinaram o retôrno ao aeroporto de origem e ao mesmo tempo Colombo determinou a transmissão de uma mensagem pelo rádio, dirigida às autoridades competentes, fazendo-as cientes do que se passava. Continuando em sua confissão, Jessie Ane disse que pretendiam a libertação de presos políticos, em número de quarenta; que não tendo sido atendidas pelas autoridades competentes essas exigências, pelas mesmas foi procedida uma operação de resgate, não só dos passageiros da aeronave, como também da própria tripulação, o que foi conseguido diante da colocação de gás e fumaça no interior da aeronave; que com o tumulto criado, a declarante e demais acusados procuraram oferecer resistência, para isso acionaram suas armas; que, entretanto, a declarante não pode descrever com exatidão o ocorrido visto que a visibilidade, na ocasião, era a menor possível; que a declarante por si mesma conseguiu sair do avião, tendo sido logo em seguida prêsa em flagrante e conduzida à presença da autoridade para os devidos fins". O acusado Fernando Palha Freire confessa: "porém, as autoridades não aceitando as exigências, procederam a uma repressão, lançando bombas de gás e fumaça no interior do avião causando um grande tumulto, pois que todos estavam sendo sufocados pela falta de ar puro; que o declarante nessa ocasião ouviu uma troca de tiros, porém, dadas as condições em que se encontrava o interior da aeronave, não pode tecer detalhes sôbre essa troca de tiros". O acusado Colombo Vieira de Souza confessou o seguinte: "que é certo ter o declarante reagido à ação das autoridades, acionando o gatilho de sua arma, que era na ocasião um revólver calibre 38; que, em virtude da grande quantidade de gás e fumaça no interior do aparelho, causou um tumulto tremendo, e o declarante ficou, como os demais, aturdido, não podendo descrever na realidade o que se passou". Acha-se bem evidenciado nos autos que os acusados pretendiam assassinar passageiros e tripulantes. Manifestação essa dita por Jessie Ane, que em dado momento exclamou: "só saimos daqui mortos, mas vamos matar muita gente". Em decorrência da prática do ato subversivo, morreu Eiraldo Palha Freire, cujo laudo da necropsia deverá ser trazido aos autos. Ficaram feridas as seguintes pessoas: Arlindo Cruz, Irene Alves Medeiros, Renato Gomides Côrte Real, Edson Alencar de Araripe, Maneu Ferreira da Costa, Ivo Alves da Cunha, Selveig Elizabeth Lungbeck e Harro Cyranka, tôdas com lesões corporais decorrentes da prática do ato subversivo sendo que o último, isto é, Harro Cyranka, comandante da aeronave, foi atingido por projétil disparado por Eiraldo Palha Freire. Acha-se claro que nos autos que aos acusados foi concedido tempo, e bastante tempo, para desistirem de seus maléficos intentos, entregando-se às autoridades. Não o fazendo, persistindo em dar continuidade ao seqüestro iniciado, quando desviaram o "Caravelle" PP-PDX de sua rota, tornaram-se responsáveis pela morte de Eiraldo, ainda que fôsse um dêles e pelas lesões corporais acima citadas. Por outro lado, os indícios são veementes ao apontar Colombo como autor da morte de Eiraldo, visto que êste se achava na cabine de comando, tentando matar o comandante da aeronave, no mesmo local onde se encontra Colombo, tendo êste último confessado que acionaram o gatilho de seu revólver 38, em meio ao gás lacrimogênio e a fumaça. Portanto, o Ministério Público pede que seja a presente denúncia autuada e recebida, citados os acusados e intimadas as testemunhas abaixo arroladas, tudo na forma do artigo 85, do decreto-lei 898, de 29 de setembro de 1969, testemunhas; Herman Schindler, Irene Alves Medeiros, João Pedro Gouveia Vieira Filho e Eugênio José Andrade de Almeida e Silva. O Juiz João Nunes das Neves vai pronunciar-se esta semana.

PEÇAS CHEVROLET
CASA ROYAL S/A

JUIZO DE DIREITO DA COMARCA DE BLUMENAU

Edital de Citação de Interessados Incertos Com o Prazo de Dez (10) Dias

O DOUTOR RID SILVA, Juiz de Direito da 1a. Vara da Comarca de Blumenau, Estado de Santa Catarina, na forma da lei, etc...

FAZ SABER a todos quantos o presente edital virem ou dêle conhecimento tiverem que por parte de NELSON NESTOR MARCOS, foi apresentada a êste Juizo, a petição do seguinte teôr: "PETIÇÃO" Exmo. Sr. Dr. Juiz de Direito da Comarca de Blumenau, Nelson Nestor Marcos, na concordata preventiva que processa perante êste Juizo, por procurador, infra-assinado, vem, mui respeitosamente, à presença de Vossa Excelência expor e afina requerer o seguinte: 1.) Que o Suplicante impetrou pedido de concordata preventiva em data de 31 de Março de 1969, a qual foi mandada processar por Sua Excelência, o Desembargador Aristeu Schefler, então Juiz de Direito da 1a. Vara, por r. sentença datada de 11 de abril do mesmo ano, exarada à fls. 73 dos autos; 2.) Que no referido pedido, o Suplicado propos pagar o débito em 18 meses, sendo que a primeira parcela, correspondente a 50% do débito, seria paga dentro de um ano; 3.) Que segundo preceitua o art. 175 da Lei de Falências, o prazo para o cumprimento da concordata preventiva inicia-se na data da sentença que a conceder; 4.) Que, entretanto já está o concordatário em condições de requerer a Vossa Excelência que seja julgada cumprida a concordata, pois: a) — junta à presente os comprovantes (recibos, duplicatas quitadas, promissórias quitadas) de pagamento de todos os créditos habilitados, com exceção de Manufaturas Back Ltda., Gessy Lever S.A., Industria de Plástico Ya-Ya Ltda., e Orniex S.A., a cujas firmas não foi possível efetuar o pagamento, por razões alheias à vontade do Suplicante; b) que, por isso mesmo, faz o depósito em cartório da importância integral, acrescida dos juros de móra de 1% ao mês, para o pagamento das duplicatas emitidas pelas firmas supra citadas e devidamente habilitadas; 5.) Que, desta maneira, como haja o concordatário pago todos os credores e cumprido todas as obrigações assumidas, requer-se a Vossa Excelência, depois de ouvido o órgão do Ministério Público e o comissário da concordata, que seja publicado Edital no órgão oficial e em jornal local, com o prazo de 10 dias, para quaisquer reclamações de interessados findo o qual e não havendo quaisquer reclamações, julgue Vossa Excelência cumprida a concordata preventiva. Nestes têrmos. P. Deferimento. Blumenau, 31 de março de 1970. Werner Greuel. "DESPACHO" — Publique-se edital no Diário Oficial do Estado e num dos jornais local, com o prazo de dez dias, para quaisquer reclamações de interessados, sôbre o pedido de cumprimento da concordata, constante às fls. 125 e 126 dêstes autos. Intime-se. Bl 7.7.70. Rid Silva, Juiz de Direito da 1a. Vara. "Dado e passado nesta cidade de Blumenau aos nove dias do mês de julho do ano de mil novecentos e setenta: — Eu, (as.) Eulina L. Silveira, Oficial Maior, o escrevi, e Eu, (as.) Sérgio Alberto da Nóbrega, Titular do Cartório do Cível e Comércio o confiro e assino.

Blumenau, 9 de julho de 1970.

(as.) **Rid Silva**
Juiz de Direito da 1a. Vara
(as.) **Sérgio Alberto da Nóbrega**
Titular do cartório do Cível e Comércio

JUIZO DE DIREITO DA 1ª. VARA DA COMARCA DE BLUMENAU

EDITAL DE LEILÃO

O doutor RID SILVA, Juiz de Direito da 1ª Vara da comarca de Blumenau, Estado de Santa Catarina, na forma da lei, etc.

FAZ SABER aos que o presente edital virem ou dêle conhecimento tiverem, que no próximo dia 27 de julho, às 11 horas, na porta principal do edifício do Forum, situado nesta cidade à Alameda Rio Branco, o porteiro dos Auditórios levará à venda em leilão judicial os objetos abaixo descritos, penhorados a GERHARD FISCHER, na ação executiva movida por RUDOLFO METTE: a) — um motor trifásico marca "Búfalo", com 5 HP, avaliado em Cr$ 250,00; b) — uma galopa para aplanar madeira, avaliada em Cr$ 1.500,00. QUEM nos mesmos tiver interêsse, deverá comparecer no dia, hora e local acima designados, quando os mencionados objetos poderão ser arrematados pelo maior lance oferecido. DADO e passado nesta cidade de Blumenau, aos vinte e dois dias do mês de junho de mil novecentos e setenta. Eu, Oficial Maior, o escrevi, e, eu Sérgio Alberto da Nóbrega, titular do cartório do Cível e Comércio, o assino.

(as.) Rid Silva - Juiz de Direito da 1ª Vara
(as.) Sérgio Alberto da Nóbrega - Titular do cartório do Cível e Comércio

NOTAS DA RF

Cartão de Contribuinte

A Assessoria de Relações Públicas da Delegacia da Receita Federal em Joinville, expediu a seguinte nota à imprensa:

A Superintendência Regional da Receita Federal, Alerta aos senhores contribuintes e ao público em geral que, Nenhum Cidadão, poderá praticar os atos civis a seguir discriminados, Sem Ter Prèviamente Apresentado Sua Declaração de Rendimentos, Mesmo Sendo Ela «Isenta», pois em qualquer caso sempre haverá Cadastramento e conseqüente expedição do Cartão de Identificação do Contribuinte (C.I.C.)

a partir de 1.9.70

a) emitir, avaliar, endossar ou ser favorecido em Notas Promissórias, (papagaios);

b) emitir, aceitar, endossar Letras de Câmbio;

c) registrar suas escrituras no Registro de Imóveis, quer seja comprador, vendedor ou interveniente;

d) asinar contrato de locação de Bens Móveis e Imóveis, na qualidade de Locador;

e) Se profissional liberal, nos papéis que emitir;

a partir de 1.1.71

a) Licenciar veículos automotores (caminhões, automóveis etc)

Por outro lado esclarece que, em conformidade com a legislação vigente, consubstanciada na Portaria do Sr. Ministro da Fazenda de n. 321, de 14-8-69, nos citados documentos deverão constar obrigatòriamnte o número do C.P.F. O único meio de se obter o C.I.C. é apresentar sua Declaração de Rendimentos, pois caso contrário, não poderá praticar aquêles atos.

Dedução de 40% na cédula "D"

Segundo o Acórdão nº 7.719 do Conselho de Contribuintes, as deduções cedulares estão sujeitas a comprovação quando assim exigir a repartição fiscal.

A aceitação das deduções cedulares está condicionada à prova da efetividade da despesa e comprovação de sua indispensabilidade para a percepção dos rendimentos.

A dedução global de 40% do rendimento bruto da cédula «D», decorrente da simples aplicação da aludida taxa percentual sôbre o total dos ganhos classificáveis naquela cédula, é inadmissível.

O acórdão foi publicado no Diário Oficial da União do dia 18 de junho — seção IV.

NOTAS DO INPS

Coordenador Médico Disciplina Distribuição de Medicamentos

O Coordenador de Assistência Médica em Santa Catarina, considerando a Resolução 308.2, de 8/6/70, da Presidência do Instituto, que determinou a prestação de ampla Assistência Farmacêutica aos segurados do INPS, amplicando, assim, a faixa daqueles já atingidos por essa vantagem, expediu aos diversos setores ligados à Coordenação, orientação, com a finalidade de disciplinar o fornecimento de medicamentos, sem ônus, aos segurados, no âmbito do Ambulatório da Capital.

De acôrdo com a orientação da Coordenação de Assistência Médica, o fornecimento dos medicamentos será feito na fase inicial, sòmente pela Farmácia do INPS, em Florianópolis, obedecendo o seguinte critério de prioridades:

A) Medicação específica e subsidiária, nos casos de beneficiários portadores de Tuerculoso, egressos ou não de hospitais, quando em em tratamento ambulatorial do Instituto ou em consultórios particulares de médicos credenciados;

B) Medicação específica, nos casos de beneficiários portadores de doença Mental, egressos ou não de hospitais, quando em tratamento ambulatorial do Instituto ou em consultórios particulares de médicos credenciados;

C) àqueles beneficiários em que o tratamento ambulatorial ou domiciliar pudersubstituir a hospitalização indicada, por falta de recursos para aquisição dos medicamentos;

D) nos casos em que a hospitalização prolongada do beneficiário puder ser substituída por tratamento domiciliar complementar ou ambulatorial;

E) nos casos de segurados abrangidos pelo PLANO DE AÇÃO CONJUNTA.

F) aos segurados ativos ou inativos — e seus dependentes — cuja renda mensal não exceder de um salário-mínimo regional, mas, nessa hipótese, com medicação prescrita com base nos produtos essenciais constantes da relação do INPS, organizada pelo Serviço de Assistência Médica.

A prescrição dos medicamentos nos casos citados nas letras «C», «D» e «F», é privativa dos méditos efetivos, contratados pela CLT e avulsos militantes nas unidades médico-assistenciais do INPS, e serão prioritàriamente utilizados, para a prestação da assistência farmacêutica, os medicamentos fabriados pela Indústria Farmacêutica do INPS.

Seminário de esperanto: MG

Sob a presidência da poetisa Lacyr Schettino será realizado em Belo Horizonte, de 23 a 26 do corrente, o V Seminário de Esperanto, tendo como patrono o médico Carlos de Almeida Wutke, incansável batalhador da causa esperantista em Uberlândia, no Triângulo Mineiro.

Representantes de todos os estados estarão presentes, destacando-se as caravanas do Rio, São Paulo, Goiânia e Brasília, para debates sôbre a maior divulgação do ensino do Esperanto nas escolas, inclusive farão estudos com vistas à realização do I Seminário Internacional, em 1972, na Guanabara, no programa oficial dos festejos do Sesquicentenário da Independência.

A "Universidade Esperantista" cumprirá vasto programa tendo como oradores principais os professôres Sylia Chaves, da FUNDAÇÃO GETÚLIO VARGAS: Laszlo Zinner, da UNIVERSIDADE MACKENZIE; Geraldo Mattos, da UNIVERSIDADE DO PARANÁ; Roberto Passos Nogueira, da UNIVERSIDADE DO CEARÁ, e os Acadêmicos Francisco Werchler e Aloisio Sartorato, da Juventude Esperantista. Em tôdas as sessões de trabalho e palestras será falado exclusivamente o Esperanto demonstrando assim sua flexibilidade para todos os assuntos abordados.

O Seminário é organizado pelo Instituto Esperanto de Educação, com sede em Belo Horizonte, sob os auspícios da Cooperativa Cultural dos Esperantistas e com o apoio do Govêrno do Estado de Minas Gerais.

Excursões às grutas de Maquiné, Lagoa Santa, e visitas a pontos pitorescos da capital mineira complementarão as atividades do referido conclave do idioma criado por Zamenhof para aproximar homens e povos.

Maiores detalhes com o Sr. Onésimo da Costa Faria, Instituto Esperanto de Educação, na Rua Guajajaras 410, Telefone 24-3613, em Belo Horizonte, ou com Dr. Braz Consenza, no Rio na Av. 13 de Maio 47, Telefone .. 252-0829.

• Leia
• Assine
• Divulgue
Cidade de Blumenau

MATERIAIS DE ESPORTES PARA
LOJAS hering
BASQUETE - VOLEIBOL - FUTEBOL DE SALÃO - FUTEBOL - CICLISMO - ATLETISMO - ETC.

Digitalizado pelo Arquivo Histórico José Ferreira da Silva - Blumenau/SC

Luta diferente domingo fora do campo: Ivo x Ênio

Depois da derrota de Tubarão, o Olímpico, iniciou na tarde de ontem, seus preparativos, para a reabilitação, que os grenás esperam seja alcançada, neste domingo, diante do Juventus. Ivo Andrade, que seguiu para Pôrto Alegre, não comandou o treino de ontem à tarde, que constou de dois toques ,e organizado, apenas em meia parte do gramado alvi-rubro. Sado, Jairzão e Jorginho, já retornaram, destacando-se que o ponteiro direito continuará por toda esta semana, se recuperando da pancada que sofreu, na coxa direita. Jorginho, não estava em boas condições físicas, diante do Hercílio Luz, mas domingo ante o Juventus, deverá estar cem por cento, e apto, a brindar à torcida grena, é de se prever para domingo, a presença de uma numerosa platéia, no estádio da Baixada, porque Olímpico e Juventus, estarão travando um autêntico clássico do Vale.

Ivo x Ênio

Mas, a grande luta que já se antevê, é a dos dois treinadores. Ivo Andrade e Ênio Andrade, os dois famosos irmãos do futebol gaúcho. Ivo Andrade, começou jogando futebol no saudoso time do Renner de Pôrto Alegre, e depois levou para a mesma agremiação o seu mano Ênio. Depois, Ênio, foi para o Internacional e Ivo para o Grêmio. No Rener, os irmãos Andrade, faziam dupla de meia cancha, uma das melhores por sinal, do futebol gaúcho. No domingo, o torcedor vai assistir um espetáculo aparte. Ivo Andrade, dirigindo tecnicamente à equipe do Olímpico e Ênio, orientando o quadro do Juventus de Rio do Sul. Será um duelo diferente, mas que deverá ser evidentemente uma das atrações, do grande espetáculo de domingo.

CIDADE ESPORTIVA

BLUMENAU, 15 DE JULHO DE 1970

Lauro Búrigo nas pretenções do Hercílio Luz para 1971

Na opinião de Rudney Sandrini, grande desportista Tubaronense, Lauro Búrigo é na atualidade o melhor treinador de Santa Catarina, ganhando disparado dos demais, por ser disciplinador por excelência, e entendedor de futebol acima de tudo. Foi mais adiante, o ex-presidente do Hercílio e também da Liga Tubarinense de Futebol — «Lauro Búrigo, deverá treinar o Hercílio Luz em 1971, pois está nos planos do Leão do Sul, à sua aquisição». Continuou o dirigente — «Se não o contratamos êste ano, é porque na realidade, não tínhamos condições financeiras para tal, pois o Hercílio Luz, vive exclusivamente, com a renda da promoção «Bola de Ouro». Atualmente, o outrora tão famoso «Leão do Sul», não possui associados contribuintes, mas no ano que vem as coisas se modificarão.

Já está concluído o nôvo sistema de iluminação do estádio Dr. Anibal Costa, que será inaugurado brevemente, com uma grande festividade. São quatro postes, com 48 projetores cada um, o que dará uma excelente iluminação ao estádio Hercilista.

Aí está o time do Esporte Clube Ferroviário de Tubarão, líder isolado do Campeonato Catarinense, e que no domingo deverá manter a posição, pois jogará em casa com o Paisandu de Brusque, que não vem cumprindo bôa campanha.

Dois jogos: Paulista

O Certame Bandeirante, terá sequência na noite de hoje, quando mais duas partidas, deverão ser disputadas, pela fase final da competição. Na cidade de Campinas, o Guarani, receberá o Corinthians, em prélio que está sendo aguardado com muito interêsse especialmente, tendo em vista o provável retôrno de Roberto Rivelino, ao time mosqueteiro e a segunda apresentação de Célio, na equipe alvi-negra. Enquanto isso, na Vila Belmiro, o Santos estará lutando pela reabilitação enfrentando na oportunidade, à equipe do São Bento de Sorocaba.

—✻—

PAROBÉ AGUARDADO

Na última segunda-feira, seguiram para o Rio Grande do Sul, o diretor de futebol do Palmeiras Esporte Clube, sr. Sebastião Telles Netto e o treinador João Malmann, o popular Parobé. Foram em busca de três reforços, para a agremiação esmeraldina, que ainda pensa sèriamente no título estadual desta temporada. O retôrno dos emissários do alvi-verde, deverá acontecer, hoje ou amanhã, o mais tardar.

Acêrto

No dia de ontem, o sr. Manzke, diretor do Esporte Clube Serrinha de Vila Itoupava, compareceu ao estádio dr. Atherbal Ramos da Silva, para conversar com o presidente Jonas Neves, tendo em vista a possível transferência, do goleiro Aleomar, para o alvi-verde.

—✻—

Certame Carioca

Em prélio transferido da primeira rodada, de comum acôrdo, Botafogo e Olaria estarão em luta, na noite de hoje, no estádio de Gal. Severiano, à partir das 21,15 horas. Os Botafoguenses, que se situam no primeiro lugar do campeonato o lado de mais quatro outros clubes, estará mais uma vez sem o comando técnico de Zagallo, que ainda não renovou. De qualquer maneira Paraguaio, vem correspondendo no comando técnico do clube da Estrêla Solitária, podendo inclusive ser efetivado como titular.

—✻—

Imprensa "gela" Souza no Paraná

Alguns órgãos de imprensa do Paraná passaram a nutrir certa antipatia pelo técnico Souza Arantes, pois segundo dizem o ex-treinador do América andou usando linguagem aleivosa contra a imprensa de Curitiba, e por isso o seu nome será omitido em qualquer fato de cunho noticioso relacionado ao seu trabalho.

A mesma fonte acrescenta que Souza deve assinar contrato com o Grêmio Oeste de Guarapuava, clube que está classificado para o turno final do certame araucariano.

Convocados os atlétas para a seleção de fut. de salão: JASC

Tendo em vista os treinamentos que a Seleção Blumenauense de Futebol de Salão terá que efetuar a partir da próxima semana, com vistas à sua participação nos 11º JASC, Jogos Abertos de Santa Catarina, a ser realizado êste ano na cidade de Concórdia, a Comissão Municipal de Esportes vem através desta, convocar os atletas relacionados abaixo, para participarem da reunião a ser promovida na sede desta Comissão hoje, às 19.30 horas, oportunidade em que será explanado pe o treinador Nelson Quintana Tanada, o plano de trabalho para a preparação dessa Seleção.

Convocados

A relação dos atletas convocados é a seguinte:

Amazona E.C. — Francisco (Chiquinho), Adilson Massfeld (Adilson), Eloy Machado dos Santos (Eloy)

BDE (Desenback) — Diomar L. Dalagnolo, Wilberto Schurrmann, Humberto Sidney Vieira e Heitor G. Coêlho.

A.D.R. Sul Fabril — Priscilo Leite, Percy Fáraratz, Celso Ehrhardt.

A.A.R. Três Peixinhos — Ademir Machado.

A.A.R.C. Têxtil Hering — Isidoro Saes.

A. Conte E.A. — Joel Bockvel.

G. Sub. Ten. e Sgt. — Vanderlei Conceição e Paulo Eduardo E. Cunha.

Jocely readquire o seu melhor estilo

NO JOGO contra o Próspera, o Avaí além de ter vencido com méritos inconfundíveis, conseguiu manter sua cidadela incólume — tendo um trabalho defensivo dos mais eficientes. O goleiro Jocely (foto) foi, pouco empenhado durante o andamento da partida, mas assim mesmo demonstrou muita segurança e precisão em tôdas as bolas arremessadas pela ofensiva do Próspera.

Passando para o lado profissional, a vida futebolística do goleiro avaiano envolve alguns capítulos pitorescos. Jocely começou a jogar no Manzueira F.C. (um time de várzea da Capital), despontando mais tarde no Figueirense F.C. como um jogador de grandes qualidades. No «Furacão» o seu prestígio foi aumentando paulatinamente, até que o Metropol lhe acenou com um bom contrato, conseguindo levá-lo para Criciúma juntamente com o central Adailton — que hoje defende o São Paulo F.C.

Financeiramente Jocely fêz um bom negócio com sua transferência para o sul do Estado, mas futebolisticamente não encontrou estabilidade dentro do clube alviverde. A oscilação de rendimento foi a principal causa de seu insucesso, e o Metropol que tinha em grande forma a dupla Rubens-Vanderley acabou prescendindo de seu concurso em novembro de 68, justamente dois anos após a sua contratação.

Hoje, defendendo o Avaí parece ter readquirido todo o seu estilo de goleiro de bons reflexos, possuindo também um ótimo senso de colocação. É um dos nomes de maior evidência do «azulão-70», é uma autêntica garantia na meta de sua equipe.

V. Verde perdeu a liderança

Sexta e sábado foram efetuadas mais seis partidas pelo campeonato catarinense de Basquetebol adulto, da temporada de 1970.

Sexta-Feira

Nesta noite, na cidade de Brusque, jogaram os quintetos do Bandeirante e do União Palmeiras de Joinville, cuja partida acusou à vitória dos representantes da Manchester Catarinense, por 72 à 50. No mesmo dia, na capital do estado, no encontro preliminar, o Vasto Verde, venceu o Lira, da Ilha, por 64 à 55. Na principal, o Clube Doze, derrotou o Ipiranga, por 61 à 44.

Sábado

No sábado à noite, em Brusque, o Bandeirante, venceu o Ginástico de Joinville, por 38 à 36. Em Florianópolis, na preliminar, o Ipiranga, perdeu para o Lira, por 55 à 37. Na principal, o Vasto Verde, perdeu sua invencibilidade, sendo derrotado pelo Clube Doze, por 81 à 56. Com esta vitória, o time da capital assumiu a liderança, na tabela de pontos perdidos.

JOSÉ ZANELLA
ADVOGADO
Rua Curt Hering, 40
Anexo Cursos "DR. BLUMENAU"
Causas em Geral, Cobranças Judiciais,
Extra - Judiciais.
BLUMENAU — SC.

ATENÇÃO
Não estamos liquidando — ESTAMOS COOPERANDO, para que TODOS tenham um inverno mais quente.
Lã Siberia a 2,00 o novelo — Cherri a 3.60 — Carroussel a 3,30 — Esquimó a 2.00 — Revien a 3,20 — Tijuca a 3,00 o novelo de leogrs.
E muitos outros mais.
AONDE? Que pergunta, só pode ser na
MAQUIFIO a Rua 15 - 514 em Blumenau
E TEM MAIS, a última novidade
A MARAVILHA EM MAQUINA DE TRICÔ — LANOFIX-SILVER MEMÓRIA MECÂNICA
Visite a Maquifio e comprove pessoalmente

Quatro no Próspera

O que, o Próspera contratou quatro reforços? Não leitor, o Próspera, perdeu de quatro à zero, na tarde de domingo, na capital do estado, para o time do Avaí. O cotejo esteve tôdo à lá «azulão», que triunfou com méritos indiscutíveis, sôbre o até então líder do estadual. Os comandados de Lúcio Fléck da Rosa não reprisaram domingo, suas grandes atuações deste campeonato, e perdeu de goleada. Cavalazzi (2), Carlos Roberto e Gama, de penalidade máxima, anotaram os tentos. No apito esteve José Carlos Bezerra, tendo à renda somado 1.871 cruzeiros. Ganhou o Avaí de: Jo ell; J. Batista, Deodato, Juca e Raulzinho; Moenda e Bita, Dailton (Nélinho), Cavalazzi, Rogério (Gama) e Carlos Roberto. O Próspera, perdeu com: Dionísio, Lúcio, Ferreira, Neri Lourenço e Deda; Sabará e Chico Prêto; Sapinho (Neri Fraga), Celmar, Rodrigues e Mosquito. Como anormalidades tivemos as expulsões, de Deodato do Avaí e Chico Prêto, do Próspera.

Iberê foi demitido

A cúpula caxiense decidiu no dia de ontem afastar o Sr. Iberê Rosa do comando técnico de sua equipe, sem que houvesse aparentemente qualquer razão plausível para a tomada de uma posição extrema. Segundo a reportagem conseguiu apurar, a derrota contra o Inter teria sido o motivo determinante da saída do treinador, mas isso para nós não passa de uma decisão totalmente inoportuna, intempestiva e quem sabe até prejudicial ao Caxias. Se o time perdeu para o Inter, saibam que o menos culpado foi o técnico, e que a melhor decisão a ser tomada seria um "voto de confiança", cabeça fria e agudo senso de critério. Iberê com os elementos de que dispunha vinha até realizando uma campanha altamente meritória, porque o Caxias como se sabe tem um plantel bastante restrito e o que não se pode exigir é que o técnico seja um milagreiro.

Cr$ 1,00
FOTOCÓPIAS ELETRÔN
ULTRA RAPIDAS: 15 POR MINUTO !
NÃO HÁ DOCUMENTO QUE NÃO FAÇAMOS
PROCURE-NOS
OPTICA HEUSI
CINE FOTO
JUNTO A TORRE DA MATRIZ Nº 14

Juventus goleou

Na reentrê de Ênio Andrade, o Juventus, bateu o Carlos Renaux, por cinco à zero, com a maior naturalidade, na tarde de domingo, no estádio Municipal de Rio do Sul, em prélio, no qual se registrou à maior renda da rodada. Cláudio (3) e Romualdo (2), foram os artilheiros do Juventus nesta partida, que serviu para à completa reabilitação do onze Riosulense, que assim marcha, em busca de uma melhor colocação, no campeonato. Alvir Reusi aplitou sendo auxiliado por Arão Bosco do Nascimento e Giordano Milchi, tendo à renda somado 3.736 cruzeiros. Venceu o elenco do Juventus, com: Rafael; Alvinho, Valdir, Vanilo e Oldair; Walter e Gilberto Costa; Jorginho, Romualdo, (Toninho), Cláudio (Ricardo) e Castor. O Carlos Renaux, movimentou: Mauro; J. Batista (Sardo), Humberto), Adelfo e Merizio; Pirica e Bianchini; Aione, Pacheco (Chila), Zéca e Zélio.

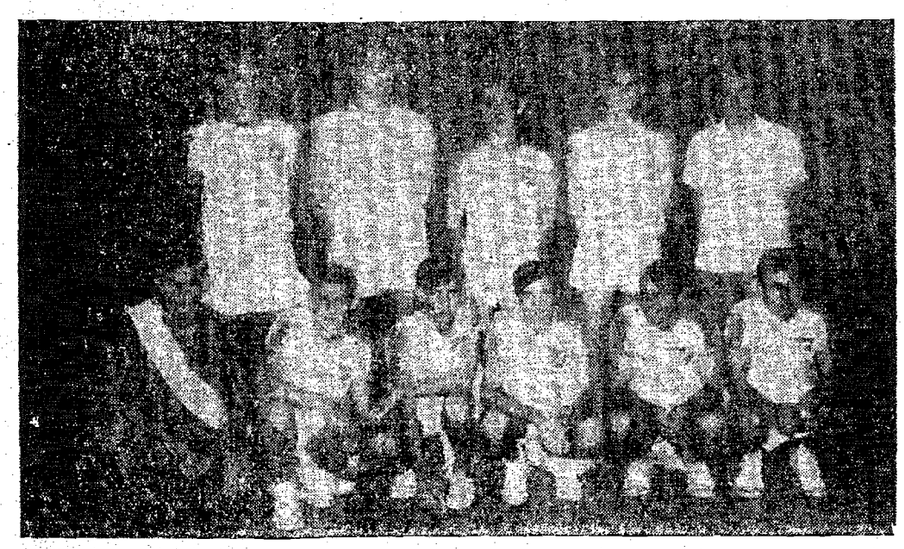

Neste fim de semana, na cidade de Tubarão, serão desenvolvidos os jogos da fase de classificação do Campeonato Estadual de Voleibol Adulto, da chave "B", que envolverá as equipes do Clube de Campo, daquela cidade, Vasto Verde de Blumenau e Ginástica de Joinville. Os jogos serão desenvolvidos, na quadra da Ford, daquela cidade.

As pelejas, terão seu desdobramento, nas categorias adulto e juvenil, e deverão ser realizados no sábado e domingo.

No clichê acima, aparece o Vasto Verde, que é o grande campeão catarinense nesta modalidade, ganhando o título por alguns anos seguidos, e mantendo para Blumenau, a hegêmonia, da categoria. No sábado, o Vasto Verde, iniciará uma nova disputa, para aumentar o seu número de títulos conquistados.

15 AGÔSTO
Tradicional Festa de Agôsto
NO PÁTIO DA IGREJA DA CEB PARÓQUIA EVANGÉLICA DE ITOUPAVA SÊCA.
Participação da Famosa "Banda Treml" - Diversões a Granel - Barraquinhas - Serviço do Bom Dindinho etc.
GENTILEZA DE BEBIDAS RODOLFO THOMSEN S/A. IND. E COM.
16 AGÔSTO

Digitalizado pelo Arquivo Histórico José Ferreira da Silva - Blumenau/SC