

# Técnico alemão pesquisa sobre instalação de uma fábrica de equipamentos textéis

Chegou às últimas horas de terça-feira desta semana a Blumenau o sr. Siegfried Hübbe, Diretor da firma Süssen Máquinas S/A, estabelecida em São Paulo.

O objetivo da visita do dirigente da importante indústria de procedência alemã estabelecida em São Paulo, foi o de pesquisar em Blumenau a possibilidade de obtenção de área necessária à instalação daquela indústria em nossa cidade.

Assim é que, na quinta-feira pela manhã, o sr. Hübbe foi recebido pelo Prefeito Evelásio Vieira. Compareceu na companhia dos srs. Alfredo Item, diretor da Cremer S/A e Helmut Julius Ziehfuss, representante da citada organização na nossa região.

Após se apresentar ao prefeito Evelásio Vieira, o sr. Siegfried Hübbe manifestou, de imediato, a sua satisfação pela oportunidade da visita a Blumenau, dizendo que, em maior parte, as perguntas que desejava formular ao prefeito, estas já haviam sido respondidas pelo mesmo, através do que a imprensa estava publicando naquele dia e que era o Texto da mensagem enviada terça-feira à Câmara de Vereadores, acompanhado do projeto de lei criando incentivos e estímulos para a instalação de novas indústrias em Blumenau, assim como para a ampliação das já existentes.

A entrevista do ilustre visitante com o chefe do Executivo trará, sem dúvidas, os mais amplos benefícios para Blumenau, porquanto tem-se, como certo que a importante indústria de maquiaria e acessórios textéis que dirige, estará, muito em breve,

instalando-se em Blumenau, aproveitando, assim, os incentivos que, por certo, serão criados pelo governo do município, através desse ato partido dos dois poderes, o Executivo e o Legislativo.

o desenvolvimento industrial de Blumenau, com a criação desses incentivos, e, com isso, garantir-se-á uma maior estabilidade econômica e, muito especialmente, o aproveitamento de excelente mão de obra disponível em toda a região do Vale do Itajaí.

## Quatro carbonizados no interior de um Volks que se chocou contra um Alfa

Por volta das 5h45m da manhã de ontem ocorreu violenta colisão de veículos na estrada Jorge Lacerda, altura do Bela Vista Country Clube, quando um automóvel de marca Volkswagen, placa 65-72 (Fpolis.) colidiu violentamente com um caminhão de marca Alfa Romeo, placa 67-30-54. O caminhão demandava a Itajaí, enquanto o Volks corria em sentido contrário.

Como

A colisão ocorreu de maneira até o momento não levantada pelas autoridades da Delegacia Regional de Polícia, mas sabe-se extraoficialmente que o pequeno veículo desenvol-

via grande velocidade como o caminhão.

Os veículos chocaram-se de frente, sendo logo presos pelas chamas. O Volks foi consumido inteiramente e bem assim seus ocupantes. O Alfa Romeo ficou com a cabine inteiramente incinerada.

Carbonizados

Viajavam no Volkswagen as seguintes pessoas, que perderam a vida instantaneamente e tiveram seus corpos carbonizados: - Dr. Paulo João Medeiros (filho do diretor do BDE, Dr. José Cupertino Medeiros),

Luiz Henrique Sabino Rupp, Paulo Valente Ferreira e Mauro Bernardino da Rosa.

O motorista do caminhão, Egon Tidde não sofreu ferimentos de gravidade. O Volkswagen era dirigido pelo Dr. Paulo João Medeiros.

## Prefeito recebeu mensagem da Paróquia Evangélica

O Prefeito Evelásio Vieira acaba de receber carta da comunidade Evangélica de Blumenau, através da Paróquia de Blumenau Centro, expressiva carta, em que os srs. Heinz Fischer, na qualidade de presidente e Carlos H. Rothbarth, secretário, expressam, ao

chefe do Executivo, os seus agradecimentos pela sua presença na solenidade de abertura da CONSULTA LUTERANA DE BLUMENAU, há pouco realizada, assim como pelo apoio integral prestado durante a reunião de abertura.

Agradecem, ainda, pela manifestação do prefeito Blumenauense, no seu propósito de dar todo o apoio à Comunidade Evangélica, em todas as suas nobres iniciativas, como, aliás, tem procedido desde o início de seu governo.

Essa manifestação da direção da Comunidade Evangélica de Blumenau, vem reafirmar a perfeita harmonia e a sinfonia dos melhores propósitos que identificaram o Executivo Blumenauense com aquela organização, visando, acima de tudo,

o maior bem estar possível da comunidade em geral e a união de esforços em prol das mais justas e elevadas conquistas para o engrandecimento de Blumenau.

Faltam exatamente **179 dias** para a conclusão da **BR-101**

## Padre prevê fogo para comprar terrenos de fiéis

O DOPS de Minas iniciou investigação sobre atuação do pastor Doriel de Oliveira, do Tabernáculo Evangélico de Jesus, que previu a destruição pelo fogo de toda a região limítrofe de Belo

Horizonte. Segundo denúncias recebidas pelo delegado Tacir Meneses, vários fiéis estavam vendendo seus lotes e demais pertences a baixo preço para os secretários de Do-

riél, com medo de serem atingidos pelo "justiçamento a fogo", que, segundo o pastor, acabará com a região de Belo Horizonte, Ouro Preto, Itabira, Cachoeira do Campo e Vespasiano.

Essa manifestação da direção da Comunidade Evangélica de Blumenau, vem reafirmar a perfeita harmonia e a sinfonia dos melhores propósitos que identificaram o Executivo Blumenauense com aquela organização, visando, acima de tudo,

## Ícaros do Vale acendem primeira vela

Quem a 30 de maio de 1969 não acreditava no trabalho que aqueles rapazes propuseram-se a fazer, hoje acredita e sabe que eles ainda irão mais longe.

Uma idéia anteriormente, de fundação de um Departamento de Paraquedismo em Blumenau, havia circulado. Porém eram muitos os que queriam exercer influência sem aceitar responsabilidade. Os projetos e os sonhos subiram a alturas impróprias para saltos e por lá acabaram comulando-se e diluindo-se nas nuvens.

Mas a 30 de maio passado aconteceu o que até então parecia impossível para Blumenau. Primeiro surgiu meia dúzia de rapazes dispostos a arcar com tal responsabilidade e em seguida um nome: ICAROS DO VALE.

O trabalho foi árduo, porém fecundo. As dificuldades renderam-se ante a fibra de seus elementos. Devagar foram ajeitando as coisas e o empreendimento ganhou estrutura. Com um trabalho humilde grangearam estima e adquiriram confiança. Hoje graças ao esforço constante, a situação é privilegiada.

A cidade que carinhosamente soube acolhe-los, projetou-se no cenário nacional como mais uma a possuir tão admirado esporte.

As atividades resultaram em 195 saltos.

Cidades como: Itajaí, Pomerode, Timbó, Lontras, Presidente Getúlio, Atalanta, Gaspar, Rodeio, e São José dos Campos, foram agraciadas com demonstrações dos Ícaros.

Convém frisar do conceito que gozam junto a União Brasileira de Paraquedismo, da qual o Departamento do Paraquedismo de Blumenau é o mais novo filiado.

Receberam visitas importantes como a Diretoria da U.B.P., Clubes de Paraquedismo de Campinas e Piratininga, ambos de São Paulo. Ainda aqui estiveram o Departamento de Paraquedismo Albatroz do Paraná, o paraquedista Erwin Stantitzky da República Federal da Alemanha e a honrosa visita da Brigada Aeroterrestre do Exército.

Relações são mantidas com diversas entidades de paraquedismo de países como: França, Alemanha, Espanha, Suíça, Áustria, e Hungria, onde trocam impressões sobre: áreas de salto, material utilizado, aeronaves empregadas, estrutura administrativa e instrução geral.

Atualmente o Departamento conta com os seguintes elementos: João F. Windisch, Georg Schlingmann, Osni Coutinho, Antônio Carlos dos Santos, Haroldo Frechi, Elson J. Costa e o Srgt. Luiz Carlos Carstens, instrutor do Departamento de Paraquedismo Ícaros do Vale.



Diretor: ARINOR FRÜHSTÜCK

ANO II — Blumenau, Domingo, 31 de maio de 1970 — Número 516

## Cloromicetina pode causar a leucemia

WASHINGTON (UPI) — Fontes científicas revelaram que o Governo dos Estados Unidos interveio oficialmente para advertir a classe médica latino-americana sobre o medicamento Cloromicetina que é vendido no Hemisfério sem nenhum aviso quanto aos seus perigos potenciais. O laboratório estadunidense Parke-Davis, fabricante do anti-biótico Cloromicetina, em sua apresentação em embalagem e nos prospectos destinados à América Latina e advertência que figura na literatura médica distribuída nos Estados Unidos.

O medicamento pode provocar uma enfermidade mortal no sangue (leucemia) em um caso sobre 24.200, aproximadamente.

Cautela

A pedido da Administração de Alimentos e Medicamentos, o Departamento de Estado enviou instruções às

Embaixadas dos Estados Unidos na América Latina para que chamem a atenção dos médicos locais sobre essa omissão e outras características da apresentação em espanhol do produto.

No texto em espanhol, recomenda-se que o antibiótico pode ser ministrado para combater a enfermidade que podem ser tratadas com outros medicamentos. Na embalagem e literatura distribuídos nos Estados Unidos, o Laboratório Parke-Davis recebeu uma advertência para não citar esses males (colite ulcerosa, hepatite infecciosa etc.) entre as indicações para tratamento com Cloromicetina.

Livre no Brasil

Embora a sua embalagem assinale "para uso sob prescrição médica", o antibiótico Cloromicetina, que pode provocar leucemia — enfermidade mortal do sangue — é vendido livremente no

mercado brasileiro para o tratamento de infecções em geral.

O medicamento adquirido sem receita médica, por Cr\$ 4,12 o vidro de 12 cápsulas, traz na embalagem uma advertência: "recomenda-se proceder a exames de sangue "hemograma" nos casos de administração prolongada ou intermitente". Seu fabricante, o Laboratório Parke Davis, informa, ainda, que sua conservação não exige cuidados especiais.

Precauções

No capítulo das precauções a bula do Cloromicetina contém a seguinte advertência: "não administrar o produto de forma indiscriminada ou em infecções de menor gravidade. Nos casos de administração descontinuada ou prolongada da Cloromicetina, convém proceder a exames informativos do quadro hematológico, porquanto tem sido observadas discrasias (anormalidades na com-

posição) sanguíneas associadas com tratamentos demorados ou intermitentes".

Um pronunciamento do Ministério da Saúde sobre o assunto é esperado para amanhã, pois a pedido da Administração de Alimentos e Medicamentos, o Departamento de Estado norte-americano enviou instruções às Embaixadas na América Latina, no sentido de que fossem alertados os médicos locais sobre as consequências do medicamento.

Para crianças

Para uso por via oral o Cloromicetina é apresentado em cápsulas contendo cada um 250 mg de substância ativa e também sob forma de suspensão especial, para uso pediátrico, isto é, para que sejam ingeridas por crianças recomendado pelo laboratório por ser "isento de álcool e chocolate e doado de aspecto e gosto muito agradáveis, cuja administração pode ser feita sem dificuldades mesmo aos lactentes bem pequenos".

À base de cloranfenicol, são encontrados, ainda, no mercado, dois antibióticos, a Microcetina fabricada pela Produtos Químicos e Farmacêuticos EMS (este tem outras substâncias para anular efeitos colaterais) e Cloranfenicol, da Ultraquímica Indústria e Comércio. Sobre esses medicamentos, fabricados a partir da mesma base da Cloromicetina, não há, ainda, informações oficiais.

## Fundações oficiais não são órgãos da admin. pública

O Presidente da República aprovou o Parecer do Consultor Geral da República, prof. Romeo de Almeida Ramos, datado de 23 de abril de

1970 e publicado no Diário Oficial da União de 4 do corrente, segundo o qual as fundações oficiais, ou seja, as instituídas pelos poderes públi-

cos, não integram o quadro de órgãos da Administração Pública, sendo inaplicáveis aos seus servidores as normas constitucionais sobre acumulação de cargos.

## Levantado o embargo de tecidos brasileiros dos Estados Unidos

O Ministro da Fazenda, sr. Delfim Neto, informou em Nova York que o Secretário de Comércio dos Estados Unidos, sr. Maurice Stands, assegurou-lhe a suspensão dos embargos sobre as exportações de tecidos brasileiros para o mercado norte-americano e preconizou o debate sobre um possível acordo de cota e até segunda semana de junho.

O sr. Delfim Neto revelou que os recursos concedidos ao Brasil nesta sua curta viagem aos Estados Unidos totalizam US\$ 385 (CR\$ 1,755 bilhão, cerca de 1/10 do Orçamento nacional), o que reflete a compreensão das instituições financeiras internacionais em relação ao Brasil.

Declarou também que o Brasil fará o seu desenvolvimento segundo um modelo próprio, "ainda que com o risco de gerar falsas interpretações no exterior" e que o país tem todos os requisitos para vencer o subdesenvolvimento.

Agradecendo a homenagem que lhe prestou a Câmara de Comércio Brasil-EUA, sustentou que "todo o mundo de hoje, a despeito do vigor dos princípios e da fortaleza das instituições vem sentindo dificuldades em responder às inquietações da idade, da cor da cultura, do estado econômico e da convivência".

## Institucionalização de conversações

EMBAIXADOR francês na Alemanha, François Seydoux, caracterizou a segunda etapa das conversações entre os Quatro Grandes sobre Berlim como "interessante e construtiva". Nem mesmo a proverbial gentileza dos franceses poderia trazer à tona tais vocábulos, se o embaixador soviético, Piotr Abrassimov, a 28 de abril, não tivesse sido um pouco mais conciliador do que no encontro de março passado. Pelo menos deve ter-se mostrado interessado no prosseguimento das conversações.

UMA RUPTURA do diálogo não é de se esperar, portanto. Os soviéticos desejam pelo menos a

institucionalização temporária das conversações entre os Quatro Grandes.

POIS ASSIM têm a chance de testar a proclamada consonância entre potências ocidentais e a República Federal, sempre que esta tomar uma nova iniciativa em sua abertura ao Leste.

OS ALIADOS ocidentais, por seu turno, encaram à participação de Abrassimov como a evidência mais notória de que também Moscou continua se sentindo responsável, juntamente com as potências ocidentais, pelo status de Berlim e da Alemanha como um todo.

É CERTO que isso nada diz quanto aos resultados das conversações. Estes não se delinearão antes de fins de maio, quando chegará a vez de Abrassimov assumir a presidência do encontro.

UM FATOR positivo não deve ser esquecido: estas são as primeiras conversações sobre Berlim que não foram provocadas por uma crise aguda, ou nas quais o Ocidente se vê na obrigação de alcançar um bom resultado.

HÁ TEMPO, pois, para examinar tudo defidamente.



### HORÓSCOPO

Omar Cardoso

Domingo — 31 de maio de 1970

**ARIES** — Domingo, excelente para a cristalização de planos e a obtenção de apoios conhecidos para os seus programas. Acute-se em vigas à noite. Novas esperanças.

**TOURO** — Procure métodos originais para conseguir o que lhe parecer difícil, sejam os objetivos financeiros ou de ordem doméstica. Organize seu programa de pagamentos.

**GÊMEOS** — As primeiras horas do dia poderão trazer acontecimentos que ajudarão você vencer qualquer obstáculo que possa surgir, pois estará bem disposto e otimista.

**CÂNCER** — Os amigos poderão ajudá-lo surpreendentemente no período da manhã. Mas tudo se resolverá da melhor forma possível, e com perspectivas de lucros e sucesso financeiro.

**LEÃO** — Una-se àqueles que possam tornar este dia alegre e feliz. Seja prudente, entretanto, com os assuntos de dinheiro, antes do meio dia. Divirta-se à vontade.

**VIRGEM** — Não participe de discussões que possam criar dificuldades em sua carreira artística ou profissional. Trate autoridades e pessoas importantes da melhor forma.

**LIBRA** — Estarão plenamente favorecidos todos os seus planos para o futuro, bem como os contatos pessoais que fizer neste domingo. Conquistará boas amizades pelo seu modo de agir.

**ESCORPIÃO** — Não permita, de modo algum, que o esgotamento físico ou emoções fortes esgotem suas energias. O melhor que poderá fazer hoje será buscar a companhia de pessoas amigas.

**SAGITÁRIO** — Pode ser esperada uma expansão em seus horizontes de conhecimentos e nas relações com outras pessoas. Não de importância aos obstáculos e problemas que surgirem.

**CAPRICÓRNIO** — Evite envolver-se em situações confusas. Sua grande popularidade poderá lhe trazer amigos e colaboradores honestos e benéficos. Excelente para a vida sentimental.

**AQUÁRIO** — Especial atenção deverá ser dedicada à vida sentimental e os pequenos problemas que tenha de resolver, pois nada lhe será tão difícil neste domingo.

**PEIXES** — Os assuntos econômicos ocupam lugar importante e você poderá enfrentar situações confusas ao ter que solucionar uma questão de grande importância.

## Presença do Banespa em Santa Catarina

Na inauguração da nova agência de Joinville do Banco do Estado de São Paulo S. A. - BANESPA, o Sr. Lélcio de Toledo Piza e Almeida Filho, Diretor-Presidente desse estabelecimento, pronunciou o seguinte discurso:

“Há menos de dois anos o Banco do Estado de São Paulo iniciou as suas atividades em Joinville, sob a afirmação de que para aqui trazia uma de suas Casas, com o propósito de colaborar, de participar, com o melhor dos seus recursos, no trabalho gigantesco que transforma esta cidade na verdadeira “Manchester Catarinense”.

Pois o empenho com que vimos, nesse tempo, realizando tal propósito, refletido-se nos nossos balanços da Agência. Compulsados a qualquer instante, mostram-nos que o montante das nossas aplicações em muito ultrapassam o dos

nosso depósitos, fixando o mínimo de dois cruzeiros aplicados para cada cruzado de depósito.

É nessa vontade de servir à produção, de servir ao trabalho de todos os cidadãos em nome do progresso econômico do País, que reside, com efeito, a principal característica deste Banco. E graças à atuação dessa vontade, o Banespa se coloca hoje em posição de relevância no cenário bancário nacional, permitindo-lhe multiplicar os seus recursos e, consequentemente, as suas aplicações, em pouco mais de três anos.

A presença do Banco do Estado de São Paulo na

terra catarinense, encontra razão na indiscutível necessidade de se constituir este estabelecimento de crédito em veículo da mais íntima aproximação da economia paulista com a de todas as regiões do País, cooperando para promover a intercomunicação do intercâmbio dos recursos nacionais. É a mesma razão que colocou este Banco também em terras peruanas, gaúchas, amazonenses ou baianas — enfim de quase todos os estados da Federação. E o desempenho necessário de uma entidade financeira que reflete o próprio contexto da economia bandeirante, edificada pelas empresas do setor privado e sob as vistas protetoras e o incentivo de um Governo de trabalho, que engerra no trabalho conjugado de todos os brasileiros, do Norte, do Sul, do Leste e do Oeste, o único caminho para o verdadeiro progresso nacional.

Esta mesma razão — a de participar ativamente do desenvolvimento nacional — também colocou o Banespa em Nova Iorque, onde o nosso Escritório deverá transformar-se, brevemente, em Agência, por imperativo da movimentação dos nossos serviços daquela cidade, que ultrapassou nossas expectativas e as medidas de prudência inicialmente tomadas. Essa mesma razão — a de colaborar na obra de integração econômica nacional, incentivando o nosso comércio exterior, tornará possível, para os próximos meses, a inauguração de agências em Londres (cuja autorização já nos foi concedida pelo Banco Central), ainda em Tóquio, e também em Capitais da América Latina.

**DR. LUIS RENATO MELLO**  
NEUROLOGIA — NEUROCIRURGIA  
EX-RESIDENTE DO INSTITUTO DE NEUROCIRURGIA DE PORTO ALEGRE (PROF. ELYSEU PAGLIOLI)  
CONSULTÓRIO — HOSPITAL SANTA ISABEL  
FONE: 22-0222

**DR. WILSON G. SANTHIAGO**  
Clínica de Olhos, Ouveidos, Nariz e Garganta  
Operações  
Consultório: Hospital Santa Isabel — Fone: 1554  
Blumenau

**DR. CAIO NATAL TEIXEIRA FERREIRA  
DR. LUPERCIO CUNHA**  
— ADVOGADOS —  
Rua 15 de Novembro, 678 — 1º conj. 1  
— Ed. Schadrack —

**DR. ANTONIO MARCOS ULIAN**  
ORTOPEDIA E TRAUMATOLOGIA  
CONSULTÓRIO: Hospital Santa Catarina — Fone: 1133  
RESIDÊNCIA: Rua São Paulo, 1587 — Fone: 1778  
CONSULTAS: Pela manhã e à tarde.

Dentro dessa política administrativa, senhores, procurando aperfeiçoar e ampliar as atividades do Banespa, procedemos à mudança da nossa Agência na prospera Joinville.

Renovamos, neste momento, a nossa satisfação, ao podermos oferecer a Joinville esta nova Casa, que procuramos dotar com instalações mais aprimoradas e melhor condizentes com os extraordinários índices culturais e econômicos desta pródiga e extensa região que abrange Araraquã, Guaratinga, Juruá e São Bento do Sul.

É realmente uma pródiga, e extensa região esta que

originada romanticamente com o dote de Sua Alteza Imperial D. Pedro II a Princesa Dona Francisca, por ocasião do seu matrimônio com o Príncipe de Joinville, transformou-se, como da semente para o fruto, e zelada, ao longo de mais de um século, pelo trabalho denodado dos nossos patrícios e ajudados, menos vindos da Alemanha, Suíça, Luxemburgo, Áustria e outros países da Europa Central.

Valem-nos agora as palavras do zeloso funcionário aduaneiro Cesário Antônio Mendes, quando escreveu ao Governo Provincial “Colônia Dona Francisca”: “O seu estado atual é o melhor possível, apresentando um aspecto cada vez mais agradável, não se sentem residentes a todo e qualquer trabalho e a toda a luta. Sentem-se a dívida deixada com sa-crificios heróicos de todos quantos aqui sucumbiram na luta contra a natureza hostil e o índio bravo”.

Esta a descrição do homem e da terra, que hoje complementaríamos com o vigor plástico dos volumes cíclicos das instalações industriais, surpreendentes tanto quanto as serras e os morros desta formidável região de Joinville.

No momento em que temos a satisfação de entregar esta Casa do Banespa a dignas autoridades, aos nossos clientes e amigos, o povo hospitaleiro e pujante de Joinville, queremos também testemunhar-lhes o nosso reconhecimento à sua amável acolhida. Acolhida que transforma, generosamente, os funcionários, administradores e diretores do banco catarinenses de coração, integrados nesta valerosa comunidade. É a história amizade entre catarinenses e paulistas, que sentimos fortalecer-se cada vez mais, estreitando os laços conjuntos por uma conjugação de

esforços, rumo à prosperidade dos dois Estados-irmãos.

Reafirmamos, uma vez mais, os nossos propósitos de coadjuvar o progresso econômico de Joinville, cujas riquezas naturais — extraordinário parque industrial — onde avulta a notável Fundação Tupy — tem dos paulistas a mais profunda admiração.

Para finalizar, saudamos o Sr. Prefeito Municipal de Joinville, Dr. Harold Karmann, congratulando-nos com S. Exa. pelo valioso trabalho administrativo proporcionado a esta magnífica Capital.

Aproveitamos a honrosa presença do Exmo. Sr. Vice-Governador do Estado de Santa Catarina, Dr. Jorge K. Bornhausen, para expressar a S. Exa. os nossos efusivos cumprimentos pela valiosa obra administrativa empreendida pelo Governador Ivo Silveira.

A Governador Abreu Sodré, ao qual devemos a sã-bia orientação administrativa que tem levado a Ban-

### UM ROTEIRO AO TURISTA

#### INDICADOR COMERCIAL DE BLUMENAU

<b>AGÊNCIA DE TURISMO</b> Turismo Holzmann Ltda. — XV de Novembro, 1458 — 1º andar. <b>ANTIGUIDADES</b> Portobello — Road — Rua Floriano Peixoto, 56 — fundos. <b>ARTIGOS DOMÉSTICOS</b> Casa Willy Sievert S/A. — XV de Novembro, 1526 Prosdócimo S/A. — Rua 15 de Novembro, 900. Lojas Zadrozny S/A — XV de Novembro, 1244. <b>ATUALIDADES MASCULINAS</b> Casa Peiter — XV de Novembro, 519. <b>AUTOMÓVEIS - AGÊNCIAS E CONSERTO</b> Volkswagen — Com. de Importação e Exportação, Blumenau S/A., Rua Itajaí 881 — Fones 22-0750, 22-0757, e 22-0759. Chevrolet — Casa Royal S/A. — Rua 7 de Setembro, 1366 <b>BARBEARIAS</b> Salto Record — Rua Nereu Ramos, 53 <b>BOUТИQUES</b> Jane Pret a Porter Modas (Exclusivamente Imperchic e Cacharel) — Rua Petrópolis, 342 A Gondola — XV de Novembro, 963 — Junto à Torre da Matriz. <b>CALÇADOS LOJAS</b> Calçados Buerger — XV de Novembro, 456 <b>CAMA E MESA</b> Casa Flamingo — Rua XV de Novembro, 367 Casa Peiter — XV de Novembro, 553 Lojas Hering S/A. — XV de Novembro, 759. <b>CAMISAS-LOJAS</b> Camisaria Buerger — XV de Novembro, 456 Lojas HERING S/A. — XV de Novembro, 759. <b>CHOCOLATE</b> Bombonière Orion — Rua Marechal Floriano Peixoto, 32. <b>CONFECÇÕES</b> Lojas HERING S/A. — XV de Novembro, 759. <b>CHURRASCÁRIAS</b> Churrascaria Adolfo — Rua 7 de Setembro, 760 Churrascaria e Bar Continental — Rua 7 de Setembro, 560 <b>CRISTAIS — LOJAS</b> Casa Willy Sievert S/A. — XV de Novembro, 1526 Casa Husadel S/A. — XV de Novembro, 801 S/A. Comercial Moellmann — XV de Novembro, 1050 Lojas HERING S/A. — XV de Novembro, 759. <b>FARMÁCIAS</b> Drogaria e Farmácia Catarinense S/A — XV de Nov., 542 Farmácia Sântitas — XV de Novembro, 591. <b>FLÓRES — LOJAS</b> Lapinha Flores — XV de Novembro, 1502 Portinho — XV de Novembro, 681. <b>FOTOGRAFIAS — ARTIGOS E EQUIP.</b> Foto Dietz — Padre Jacobs, 10 (Junto à Torre da Matriz). OPTICA HEUSI - Cine Foto Fotócopias Eletrônicas Rua Padre Jacobs nº 14 — (Junto à Torre da Matriz). <b>GALERIA</b> AÇU — AÇU — Arte - x - Artesanato Rua XV de Novembro, 1176 <b>HOTÉIS</b> Grande Hotel Blumenau — Alameda Rio Branco, 21 — Fones: 22-0415 e 22-0288 Hotel Rex — Rua 7 de Setembro, 640 Hotel Glória — Rua 7 de Setembro, 954. <b>JÓIAS — ÓTICA</b> Casa Husadel S/A. — XV de Novembro, 801. <b>LANÇONETES</b> Lanchonete Alife — XV de Novembro, 1392 Kipão Lanches — Galeria Busch. <b>“LINGERIE” — LOJAS</b> Lojas Hering S/A. — XV de Novembro, 759 <b>LIVROS — LOJAS</b> Livraria e Gráfica do Vale S/A. Rua Mal. Floriano Peixoto, 31. Tipografia e Livraria Blumenauense S/A — XV de Nov. 819. <b>MALHAS — LOJAS</b> Lojas Hering S/A — XV de Novembro, 759 Posto de Vendas de Malharia Thiemann no Bairro da Velha — Rua João Pessoa, 1115 <b>MODAS — LOJAS</b> Buerger - Modas — XV de Novembro, 506 Casa Peiter — XV de Novembro, 506 Casa Willy Sievert — XV de Novembro, 1526 Lojas Hering S/A. — XV de Novembro, 759 A Capital — XV de Novembro, 415 <b>POSTOS DE SERVIÇOS</b> Auto Posto “7” Ltda. — Rua 7 de Setembro, 1285 <b>RESTAURANTES</b> Restaurante e Confeitaria Aquarium S/A. — XV de Novembro, 293 Cavallinho Branco — Al. Rio Branco, 165 Gruta Azul — Rua Mal. Floriano Peixoto, 26 <b>SALÃO DE BELEZA — GRANDE HOTEL</b> Anexo ao Salão de Mármore no andar Social Fones: 22-0415, 22-0288 <b>SOUVENIRS</b> Petit Fleur — XV de Novembro, 1338 <b>TAPEÇARIA</b> CASA PEITER — XV de Novembro, 519 <b>TECIDOS</b> Lojas PAUL — Tecidos - e - Modas — XV de Nov., 701 <b>TOALHAS</b> Casa Flamingo — XV de Novembro, 367 Casa Peiter - Toalhas — XV de Novembro, 519 Casa Buerger — XV de Novembro, 506 Lojas Hering S/A. — XV de Novembro, 759.	<b>DECLARAÇÕES ESPECIAIS</b> RIO (Transpress) — Portaria assinada pelo Min. da Fazenda interino, Sr. José Flávio Pécora, prorrogou até o dia 15 de julho deste ano o prazo para a entrega das declarações especiais criadas para as firmas que quiserem se beneficiar do Decreto-lei 1.042, relacionarem os títulos de crédito de responsabilidade de pessoas jurídicas em seu poder, regularizando sua situação contábil. <b>PALESTRA ROTÁRIA</b> Em recente reunião do Rotary Club de Joinville o Sr. Rubens Pereira da Silva pronunciou o seguinte sobre o “Dia do Geógrafo e Estatístico”: Transcorrendo na data de hoje o “Dia do Geógrafo e Estatístico, o nosso clube não poderia deixar de prestar uma singela, porém significativa homenagem a esta laboriosa classe. Para que os companheiros possam melhor aquilatar os significados das palavras geografia e estatística, como a liberdade de defini-las: GEOGRAFIA: — De acordo com a etimologia da palavra (GEO = TERRA, GRAPHEIN = DESCREVER), a geografia limitou-se, realmente, durante séculos, à descrição da terra. A partir do século XIX, porém, assumiu um caráter científico, além de descrever, passou a explicar os fatos observados. Para bem compreender esta lenta evolução, necessário se torna remontar um passado muito remoto, ao tempo dos Caldeus e dos Assírios, criadores das primeiras constelações e conhecidos do Zodíaco, e do período de Saró à China de 3.000 anos AC, que conheceu os movimentos do sol e da lua, a aos Hebreus, que com o pentateuco, atribuído a Moisés, descreveram os povos que habitavam a Ásia Ocidental. Foi todavia, na Grécia antiga que em verdade a geografia nasceu. ESTATÍSTICA: — Técnica auxiliar, social, ou científica. O termo estatística foi primeiramente empregado para designar o conjunto de dados referentes a assuntos de interesse do Estado, geralmente com a finalidade de controle fiscal ou de segurança nacional. Esses dados referiam-se particularmente à população, às transações comerciais internas ou com outros estados, ao controle da mortalidade geral ou provocada por epidemias, endemias ou doença particular, e aos problemas de taxaço e de proporcionalidades tarifárias e impostos. Além de estudar as maneiras mais eficientes de organizar as informações obtidas, tratava também do problema mais importante de interpretação dos dados e da possibilidade de realizar previsões. O termo estatística até hoje é controverso e tem sido objeto de longas polémicas se ele deriva do estado (no sentido de organização política), ou de estado (modo de ser). Entretanto Confúcio refere-se a uma verdadeira estatística agrária, industrial e comercial. Com referência a esta homenagem que ora estamos prestando, solicitamos uma salva de palmas a todos os estatísticos e geógrafos do nosso Brasil.
---	---

### EFEMÉRIDES DO DIA

— ROBERTO RENATO FUNKE —  
31 DE MAIO

- 1.348 — Morre Laura de Noyes, inspiradora de Petrarca.
- 1.594 — Morre em Veneza, Itália, o pintor Jacob Robusti alcunhado o Tintoretto, nascido a 1.518.
- 1.809 — Nasce em Viena, Áustria, o compositor Franz Joseph Haydn, nascido em Rohran a 21 de Março de 1.732. Deixou mais de 100 sinfonias.
- 1.851 — O norte-americano William Kel'y inventa um processo de purificação do ferro gusa e transformação do mesmo em aço.
- 1.857 — Nasce em Desio, Itália, Achille Ratti, mais tarde papa Pio XII.
- 1.862 — Nasce em Besancon, França o grande escritor e poeta, Victor Marie Hugo, sepultado no Pantheon de Paris, a 26 de Fevereiro de 1885.
- 1.893 — É fundada no Rio de Janeiro a Associação Cristã de Moços.
- 1.906 — Realizam-se os esposais de Afonso XIII, rei da Espanha e da princesa Victoria Eugenia, neta da rainha Victoria da Inglaterra.
- 1.910 — Morre Isabel Blackwell, a primeira mulher doutora em Medicina, nos Estados Unidos.
- 1.928 — É lançado o livro de José Américo de Almeida, “A Bagaceira”.
- 1.941 — Morre no Rio de Janeiro o pintor Rodolfo Amoedo, nascido na Bahia a 11 de Dezembro de 1.857. Professor d Escola de Belas Artes durante 17 anos.
- 1.942 — A Inglaterra em represália aos violentos bombardeios aéreos desfechados sobre Londres, bombardeou a importante cidade alemã de Colônia, com 1.200 aviões.
- 1.955 — Morre em São Paulo o professor, Roberto Mange, nascido na Suíça e naturalizado brasileiro. Formou o IDORT e trabalhou para a criação de SENAI (Serviço Nacional de Aprendizagem Industrial).
- 1.961 — É assassinado o ex-ditador Rafael Trujillo, da República Dominicana, cujo país dominou durante 30 anos.
- 1.962 — Depois de rumoroso julgamento, é enforcado o criminoso de guerra alemão Adolph Eichmann, responsável pela morte de 6 milhões de judeus durante a última Grande Guerra.
- 1.966 — Morre em Paris, França, o ator Gil De'ampe, que atuava como substituto nas cenas consideradas perigosas por os atores titulares. Sua morte se deu por acidente automobilístico. Na filmagem de uma cena no filme “O Anjo Aguarda”.

### UTILIDADE PÚBLICA

Rádio Patrulha	22-1000
Corpo de Bombeiros	22-1111
Delegacia de Polícia	22-0031
Guarda Noturna	22-1004
Guarda de Trânsito	22-0031
Fórum	22-0740
Ministério do Trabalho	22-0835
Prefeitura	22-0444
239 R.I.	22-1637
CELESC	22-1411
SAMAE	22-1743
HOSPITAIS E ATENDIMENTOS	
Hospital Sta. Catarina	22-1444
Hospital Sta. Antonio	22-0011
Hospital Sta. Isabel	22-0088
I.N.P.S. e S.P.A.	22-1677
TAXIS ALUGUEL	
Al. Rio Branco	22-0338, 22-0323, 22-0345
Praça Hercílio Luz	22-0340
Dr. Blumenau	22-0336
Ángelo Dias	22-0260
Rua 15 de Novembro	22-0347
R. Pe. Jacobs (Matriz)	22-0261
R. Pe. Jacobs (Rodov.)	
	22-0573
Cine Blumenau	22-0432
Rua São Paulo, n.º 3196 (WURGES)	22-0854
Rua Bahia (Ponte do Salto)	22-1441
TELEFÔNICA	
Informações	102
Ligações Interurbanas	101
Reclamações	103

# Sindicato pretende a doação do prédio da "Casa do Jornalista"

## CIDADE

BLUMENAU, 31 DE MAIO DE 1970

O Sindicato dos Jornalistas Profissionais de Santa Catarina iniciou movimento no sentido de conseguir a doação, por parte do Governo do Estado, do prédio onde se encontra localizada a "Casa do Jornalista", em Florianópolis. Nesse sentido a entidade enviou o seguinte comunicado:

"Fundada em 10. de Março de 1.968 e inaugurada em 28 de Julho do mesmo ano, a CASA DO JORNALISTA DE SANTA CATARINA, preencheu uma lacuna imperdoável da nossa classe que, até en-

tão, não dispunha de uma sede, vivendo dos favores de entidades congêneres. Não foi nisto acusação a guisa dos nossos antecessores, pois dentro das suas possibilidades, fizeram o que foi possível.

Mes, alguém teria que enfrentar o problema, grave e imperdoável. Coube a nós, com o apoio de decididos companheiros, realizar a obra que faltava. Ao assumirmos a responsabilidade do Sindicato em agosto de 1967 cuidamos, desde logo de se mis e, em menos de um ano, tivemos inaugurada, tendo, para tanto, criado uma entidade civil cujos objetivos principais visavam abrigar os dois sindicatos de classe, além de inte-

grar, por seu intermédio, toda a classe da imprensa catarinense. Tivemos, na época, o incentivo e a solidariedade de entidades públicas e particulares, principalmente do Governo do Estado, fator indispensável para a concretização da CASA. Além da reforma da sede que nos foi alugada, adquirimos todo o mobiliário indispensável, organizamos uma biblioteca, instalamos telefone e mais do que isso, fizemos dela o ponto de referência de

todos os nossos colegas daqui e do interior, pois muito queríamos que nossa ação alcançasse o interior do Estado que até então vivia à margem do espírito associativo da classe. Não foi fácil mantê-la até aqui, sem qualquer ônus para os nossos companheiros. Da sua utilidade, qualquer um de nós pode falar por ela. Ainda agora, com a nova exigência, pudemos sentir o peso da sua necessidade e a utilidade da sua existência. Mais de 300 confrades, usaram-na na defesa dos seus direitos e na conquista da sua justa e merecida profissionalização. Além disso, a CASA DO JORNALISTA, recebeu das mais altas autoridades em sua sede, promovendo a confraternização de honrários públicos, empresários e jornalistas, conquistou merecido prestígio e sua vida associativa passou a despertar aplausos e solidariedades que muito nos honram. Porém agora, por sinal hoje, termina o nosso contrato de locação. E a solução será a aquisição da sede própria, para o que já conversamos com sua excelência, o Sr. Governador Ivo Silveira de quem, por sinal, vimos recebendo integral apoio. Iremos dentro de breves dias, à presença de sua excelência, para pe-

dir a sua compreensão e a sua concorrência na aquisição do imóvel para ser doado à classe. E o nosso apelo será que ser secundado por todos os companheiros, a quem pedimos, encarecidamente, que dirijam telegramas e mensagens ao ilustre governador Ivo Silveira para que nos atenda.

No País inteiro tem sido assim. Em Minas, Rio Grande, Rio, Bahia, Goiás, Espírito Santo, para citar apenas alguns os governos assim procederam. E não seria o nosso Estado menos certo, a execução.

Colega: temos feito o impossível para sermos fiéis ao propósito. Com o incentivo e o apelo de todos.

Saudações jornalísticas,

Pela Diretoria,

ALIRIO BOSSLE

Presidente"

SERVIÇO  
GARANTIA DE  
MANUTENÇÃO  
QUALIDADE  
CASA ROYAL S/A

**nova oferta "quente" de HERMES MACEDO PARA ÊSTE INVERNO!**

**GRÁTIS um LIQUINHO**

**WALLIG COSMOPOLITA com tampa**  
De cr\$ 199,00  
Por cr\$ 159,00  
ou apenas **cr\$ 11,90 mensais!**

**FOGÕES**  
pelo preço que ninguém tem!

**WALLIG VISORAMIC**  
De cr\$ 584,00  
por cr\$ 469,00  
ou apenas **34,70 mensais!**  
**GRÁTIS**

Hermes Macedo conquista pela quarta vez consecutiva o **BOTIJÃO DE OURO** como maior revendedor absoluto

**BRASTEMP PRINCIPLE LUXO**  
De cr\$ 210,00  
por cr\$ 189,00  
ou apenas **15,60 mensais!**  
**GRÁTIS**

**GAZELE - SENIOR**  
De cr\$ 429,00  
por cr\$ 346,00  
ou apenas **24,60 mensais!**  
**GRÁTIS**

**DAKO-DAKORAMA**  
De cr\$ 215,00  
por cr\$ 169,00  
ou apenas **12,90 mensais!**  
**GRÁTIS**

**WALLIG NORDESTE**  
De cr\$ 335,00  
por cr\$ 269,00  
ou apenas **18,90 mensais!**  
**GRÁTIS**

**CONJUNTO TÉCNICO LIQUIGÁS**  
Apenas **cr\$ 4,70 mensais!**  
**GRÁTIS**

**Agora mais fácil do que nunca para você comprar o seu novo fogão!**

**Hermes Macedo S/A**  
29 LOJAS - DO RIO GRANDE A GUANABARA

**Tevelândia**

**INFORMA AS ATRAÇÕES DE HOJE NO CANAL 3**

(Domingo — 31-5-70)

- 12:00 — Concertos Para a Juventude
- 13:00 — Resenha dos Municípios
- 13:15 — Balança Mas Não Cai
- 14:00 — Domingo no Parque
- 15:00 — Futebol (México x Rússia)
- 17:00 — Hora da Buzina
- 18:30 — Besouro Verde
- 19:00 — Show da Integração
- 21:00 — Repórter Garcia
- 21:20 — De Folga Para o Amor
- 22:50 — Reprise (México x Rússia)
- 24:00 — Encerramento

Emissoras Coligadas de Rádio e Televisão na COPA. Escreva para o CANAL 3, dando seu palpite sobre os jogos do Brasil nas oitavas de final e concorra a um televisor 23 polegadas. Para concorrer é necessário indicar seu endereço e mencionar se tem ou não televisor.

(Segunda-Feira — 1º-6-70)

- 16:00 — Clube da Criança
- 16:30 — Cine Desenhos
- 16:45 — As Aventuras de Rin Tin Tin
- 17:15 — Sessão do Pastelão
- 17:30 — Mulheres em Vanguarda
- 18:30 — Santa Catarina Dois Minutos
- 18:35 — Feiticeira
- 19:05 — Tele Jornal Malhas Hering
- 19:35 — Pigmalião 70
- 21:10 — Santa Catarina Dois Minutos
- 20:10 — Alô Alô Brasil, Aquê! Abraço
- 20:05 — Santa Catarina Dois Minutos
- 21:15 — Vêu de Noiva
- 21:45 — Repórter Garcia
- 22:00 — Verão Vermelho
- 22:30 — Santa Catarina Dois Minutos
- 22:35 — Agropesque Comenta a Copa
- 22:40 — Cidade Nua

**Câmara Júnior de Blumenau**  
Assembléia Geral Ordinária

Ficam convocados todos os adeptos da Câmara Júnior de Blumenau para a Assembléia Geral Ordinária a ser realizada nas dependências da Sociedade Dramático Musical Carlos Gomes desta cidade — no dia 25.6.70 com início previsto para às 20 horas ou às 21 horas com qualquer número de membros presentes, oportunidade em que serão discutidos e aprovados:

- Relatório da Diretoria
- Prestação de Contas
- Eleição do Novo Conselho Diretor
- Outros assuntos importantes.

CÂMARA JÚNIOR DE BLUMENAU  
Mário C. Depiné  
Presidente

**S. D. M. CARLOS GOMES**  
PROCÓPIO FERREIRA  
é Odorico o bem amado

dia 4 de junho  
duas sessões  
19h30m e 21h30m

Venda de ingressos:

- Casa Willy Sievert cadeiras numeradas
- Bombonieri Orion sócios Cr\$ 7,00
- Livraria Don Quixote não sócios Cr\$ 10,00
- Galeria Agu-Agu estudantes Cr\$ 5,00
- Universidade
- Teatro Carlos Gomes

## Carlos Müller ASSINA Sociedade Catarinense

Coluna de domingo, na base da variação, com os destaques, seguindo o roteiro preparado para cada final de semana. Gente que nos vários setores se destacam porque são realmente notícia.

### UMA DAMA — D. EDELTRAUD KARSTEN ODEBRECHT

Uma das mais finas senhoras de nossa alta sociedade, esposa do Dr. Armando Odebrecht, D. Edeltraud é a merecida homenagem do nosso último domingo de maio. Seu veraneio preferido é em Cabeçudas e o casal costuma viajar para o exterior. São filhos de D. Edeltraud e dr. Armando o Dr. Carlos Odebrecht e a beleza suave de ELIZABETH. UM GAROTO CHAMADO

### UM MÉDICO — DR. ALVARO MACIEL

Nosso amigo de infância, desde que cursamos juntos o Colégio Catarinense, é um dos mais recentes moradores de Blumenau o Dr. Alvaro Celso Maciel. Médico dos mais competentes diplomado pela Universidade Federal do Paraná, já possui em Blumenau vasta clientela. Casado com a bonita sra. Eliziana Haverroth Maciel. Hoje recebem a homenagem dominical.

### UMA SENHORITA — IARA A NOVA MISS

Uma garota loira, que trabalha e dona de muita simplicidade é a nova Miss Blumenau — edição 70. IARA WEISS, que escolhemos para figurar em nossa coluna de hoje. Ela tem a responsabilidade de representar nossa sociedade no sábado próximo.

ximo quando da eleição de Miss S. Catarina. E mais pesado ainda é seu encargo desde que é a sucessora de Vera Fischer eleita Miss Brasil, em 1969, portanto sofre as comparações. Pé firme Iara...!

### UM JOVEM SENHOR: CÉSAR BUCH

Tido nas rodas sociais como um jovem de bons princípios, pela sua conduta e pela sua educação, César, nosso jovem amigo comparece em nossa coluna de domingo. Dentro em breve passará para o rol dos casados e aqui está o início da "despedida de solteiro".

### UM HOMEM DO COMÉRCIO RUI EDUARDO

Um dos Diretores proprietários da florescente Casa Royal, é destaque no setor comércio de nossa cidade o senhor Rui Eduardo Willecke. Merecedor da homenagem pelo seu esforço e dedicação. Forma com sua bonita esposa Elke um dos casais de nossa sociedade.

### UM HOMEM DA INDÚSTRIA — PAULO FRITZCHE

Diretor Presidente da SUL FABRIL LTDA., o industrial senhor PAULO FRITZCHE ocupa papel de destaque no setor industrial de S. Catarina. É um dos que acompanham as inovações e criatura sempre prestativa. Hoje é

### ACONTECIMENTOS SOCIAIS

Reunião Simpatia, é a que compareci na última quinta feira na residência do casal Armando, e Ivete Liberato. Presentes Gert e Cristha Bernhardt, Aldo e Vica Pereira, Protásio e Marlene Soares (que completaram seu nono aniversário de casamento), Ingo e Lourdes Bernhardt e Jurandyr Peiter.

### BRUSQUE — EXPRESSO NA FALA-FALA

Hoje em Brusque continuam as comemorações dos 25 anos da Rodoviária e Expresso Brusquense. As 10,30 horas haverá Missa e 12,30 coquetel e almoço na Granja Fala-Fala.

### UM ANIVERSÁRIO DE BROTO

Em Brusque quem completou ontem seus gratos treze anos, foi o brotinho Liliam Erbe, filha do industrial e senhora Rolf e Lady Erbe. Com os nossos parabéns.

### NOS DISCOS

- 1) Adieux Jolie Candy,
- 2) When Whi get married,
- 3) Cherry Reed,
- 4) Instant Karman
- 5) Larca doi Noé.

### NOS LPS

Midnight Cowboy (Trilha sonora do filme)  
Creedence  
Sem Destino (Trilha Sonora filme)

— ★ —  
POR HOJE stop, até terça...



Completou ontem dez anos o garoto Vinicius René Silva, filho dos meus prezados amigos Laércio e Jane. E ele passa a figurar na coluna social de hoje como destaque. Com esta idade está cursando o 4º ano primário do Barão do Rio Branco e ocupa ainda o tempo livre com as aulas de judô, inglês e piano. Botafogo "doente" o que gosta muito mesmo é do seu futebol de botão. Hoje com nosso abraço.

## coluna do MÁRIO CELSO

### ELOI BUSNARDO — RADIO BLUMENAU

Seu nome completo é Eloi Aldo Busnardo, nascido no bairro do Portão, em Curitiba, Capital do Paraná, no dia 15 de julho de 1.952. É filho de Durval e Ave-lina Busnardo e pertence a religião Católica. Começou em rádio aqui em Blumenau, através da emissora do Edifício Catarinense, onde está até hoje. Além de operador de som ele desempenha outras funções dentro da equipe padrão 1.300. Pretende continuar na carreira radiofônica e seu grande desejo é ser um dia bastante famoso. Nunca teve desilusões na profissão. Pesquisas de audiência é coisa que ele não acredita. Aponta este cronista como a pessoa que o incentivou na vida de radialista. O seu prato predileto é uma gostosa feijoada e suas cores preferidas são azul e vermelho. Na parte musical gosta de ouvir Roberto Carlos e Elyzabeth. Pelo seu tamanho, foi apelidado pelos colegas de Busnardo, já que seu irmão também integra a equipe da Rádio Blumenau e é conhecido como Busnardo. Eloi já funcionou como repórter esportivo, mostrando suas qualidades vocais e provando que poderá ser um radialista de destaque na radifônia nacional. Jovem talentoso, vive irradiando simpatia.

### COMEÇOU FILME DE DENNER

O costureiro Denner está desempenhando o papel principal no filme "Taurus 1000", que está sendo rodado na Guanabara, sob o comando de Vinicius de Moraes. Sua ex-esposa, Maria Stella Splendore, está tentando conseguir uma vaga no elenco.

### JUCA DE NOVO AMOR

O narigudo Juca Chaves brigou com sua noiva Bruna Lombardi, depois de dois anos de romance. Agora ele está namorando a jovem Nice, uma das mais bonitas manequins brasileiras. Juca afirmou que o Brasil não pode parar.

### GERALDO D'EL REY CANTOR

O ator Geraldo D'el Rey, o Luciano, em "Veu de Noiva", gravou um disco, com músicas de Antonio Adolfo e Tibério Gaspar. Aliás, sua carreira artística começou com a música, pois ele era cantor lá na Bahia. Seu estilo é na base do Dorival Caymmi.

### LEMBRETE:

Prestige o esporte catarinense. Ele não pode morrer. Vá ao campo de futebol torcer pelo seu Clube favorito. — Amigos, por hoje é só. Amanhã tem mais. Até lá. Alô Eraldo Monteiro, aquele abraço

## CINE SHOW

"AGENTE SECRETO CONTRA MR. X"  
"Brinquedos mortíferos e que custaram milhares de dólares".

DESCONHECIDO em technicolor, é o cartaz de hoje na tela do Cine Busen.

Como todo bom filme de JAMES BOND existe em AGENTE SECRETO CONTRA MR. X os mais caros e perigosos brinquedos usados no gênero desses filmes.

Temos por exemplo um carro anfíbio que dentro d'água é uma lanca perfeita. Fora de água, é um conversível do último tipo.

Temos também um cérebro eletrônico em miniatura, capaz de resolver os mais insolúveis problemas técnicos.

Existe também um pombo correio especialmente treinado pelo serviço secreto britânico. Tudo isso faz de "Agente Secreto Contra Mr. X" um filme atraente, cheio de ação e aventuras, e que tem como principal intérprete o famoso Ringo, GIULIANO GEMMA, ao lado de George Martin, Lorella de Luca e outros.

### "O Revólver de um Desconhecido"

É outro eletrizante western que o CINE BLUMENAU está exibindo hoje na sua tela nos horários das 16,15 — 18,30 e 20,45 horas, numa apresentação da Paramount, em maravilhoso colorido.

Rod Taylor, Ernest Borgnine, John Mills e Luciano Paluzzi vivem os principais personagens, desta história repleta de ação, aventuras e violência.

O REVÓLVER DE UM

## Altas Novidades

de artigos de invernos para homens:

### MAXI-COLETES

e Jaquart.

### BLUSÕES

de camurça

### BRAIZER

de veludo, Tweed e lã xadrez

### CAMISAS

de malha, Juliard e Dropgal

### JAPONAS

numa variedade sem igual, pelos menores preços!

NOTEM — Temos: Japonas de veludo

Nylon acolchoado, apenas 31,50

B'usões Nylon acolchoado, apenas 31,50

### Casa Willy Sievert S/A Com.

Rua 15 de Novembro, 1526 — BLUMENAU

Vendas em cinco prestações, sem aumento

Somos um Povo Educado;  
Conserve Limpa a Cidade

## METALÚRGICA ARTE TARUMÁ LTDA.

Avenida Getúlio Vargas, 871 — Fone 2250

Caixa Postal, 393 — JOINVILLE-SC

- PERFIS EM CHAPAS DOBRADAS
- CHAPAS PRETAS E GALVANIZADAS
- FERRO TEE, CANTONEIRA, CHATO E QUADRADO
- TUBOS INDUSTRIAIS
- FERRO CA-24, AÇO CA-50 e CA-60 PARA CONSTRUÇÕES.

## INSPECTOR VENDEDOR P/BLUMENAU-JOINVILLE

Indústria de adubos, conhecida internacionalmente, procura inspetor-vendedor de 30 a 35 anos, dinâmico, com conhecimentos do idioma alemão, para desenvolver atividades no SUDESTE do Estado do Paraná. Enviar "curriculum vitae", foto e pretensões para a Caixa Postal, 4249 - São Paulo.

## LOJAS ZADROZNY S/A

COMÉRCIO E REPRESENTAÇÕES

BLUMENAU — SC

### ANUNCIA O ROTEIRO DO CANAL 6

#### CANAL-6 — HOJE

- 8,00 Artigo 99
- 10,00 Reprises de Seriados
- 11,00 Mini Chance
- 12,00 Resenha Catarinense
- 12,30 Sempre aos Domingos
- 13,30 Dente de Leite
- 14,30 Banana Split
- 15,00 México x Rússia
- 17,00 Café Sem Concerto
- 18,00 B'ota Jr.
- 20,00 DP Domingo
- 20,30 Os Audaciosos
- 22,00 Futebol

## CINE BLUMENAU

HOJE — DOMINGO — às 13,45 Horas — Johnny Weissmuller, o verdadeiro Tarzan, Brenda Joyce, Linda Cristian em

### TARZAN E AS SEREIAS

— CENSURA LIVRE —  
Um mundo de emoções fantásticas na mais sensacional e arrojada aventura de Tarzan.

HOJE — DOMINGO às 4,15 — 6,30 — 8,45 Horas

— Amanhã às 20 Horas —  
Um western quente, repleto de ação e aventuras! Rod Taylor, Ernest Borgnine, Luciana Paluzzi, em

### O REVÓLVER DE UM DESCONHECIDO

Technicolor — 14 anos  
Outro grande drama do gênero western. A dramática história de um homem valente, audacioso, destemido, chamado CHUKA. Ele era sempre o melhor. Seja amando, lutando, quando necessário, matando. Ele era um cavaleiro solitário que andava sempre em busca de aventuras.

## CINE BUSCH

HOJE — DOMINGO — às 14 Horas — Johnny Weissmuller, o verdadeiro Tarzan, Brenda Joyce, Linda Cristian em

### TARZAN E AS SEREIAS

— CENSURA LIVRE —  
Um mundo de emoções fantásticas na mais sensacional e arrojada aventura de Tarzan.

HOJE — DOMINGO às 4,15 — 6,30 — 8,45 Horas

— Amanhã às 20 Horas —  
GIULIANO GEMMA, o mais famoso Cowboy do mundo, consagrado como intérprete de RINGO, agora transformado em Agente Secreto, em

### AGENTE SECRETO CONTRA MR-X

Technicolor-Techniscope — 10 anos  
Ação, suspense. Aventuras. Mistério. Emoções. Perigos. GIULIANO GEMMA, como um novo JAMES BOND-007, em ação e amando as mais lindas mulheres, lutando como nunca e com licença para matar.

## CINE MOGK

HOJE — DOMINGO — às 14 Horas — Os mais famosos personagens da televisão em seu primeiro filme de longa metragem — FRED FLINTSTONE, em —

### "O AGENTE FLINTSTONE 1.007 — A.C."

(ColumbiaColor — Livre)  
Um filme dedicado a grandes e pequenos que desejam divertir-se a valer.  
HOJE — DOMINGO — às 16,30 — 19 e 21 horas.  
A COLUMBIA apresenta: Chuk Connors — Joan Blondel — Glória Grahame em —

### "A MARCA DO VINGADOR"

— Technicolor —  
A noite da vingança... a noite em que o "Tigre" voltou para atacar sua presa —  
A MARCA DO VINGADOR — um filme dinâmico que fará você vibrar —

# A MODA EM FELPUDO

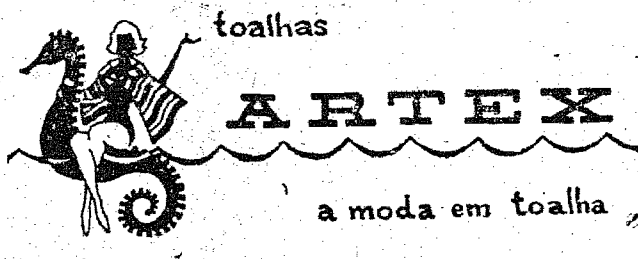

## BLUMENAU - S.C.

# FOI DADA A LARGADA PARA A SEGUNDA ETAPA

Após o lançamento iniciamos, agora, a segunda fase. Nossos associados, de alto gabarito, já desfrutam das primeiras vantagens, concedidas por nossos títulos patrimoniais. Podem frequentar qualquer jô-

quei clube do Brasil, bastando apresentar a carteira social. Enquanto isso, continuamos trabalhando para que, dentro em breve, você esteja gozando mais delícias do nosso mundo de bem viver.



**JOQUEI CLUBE SANTA CATARINA**  
CENTRO RESSACÁDA, C.P. 1.113  
FLORIANÓPOLIS - SC

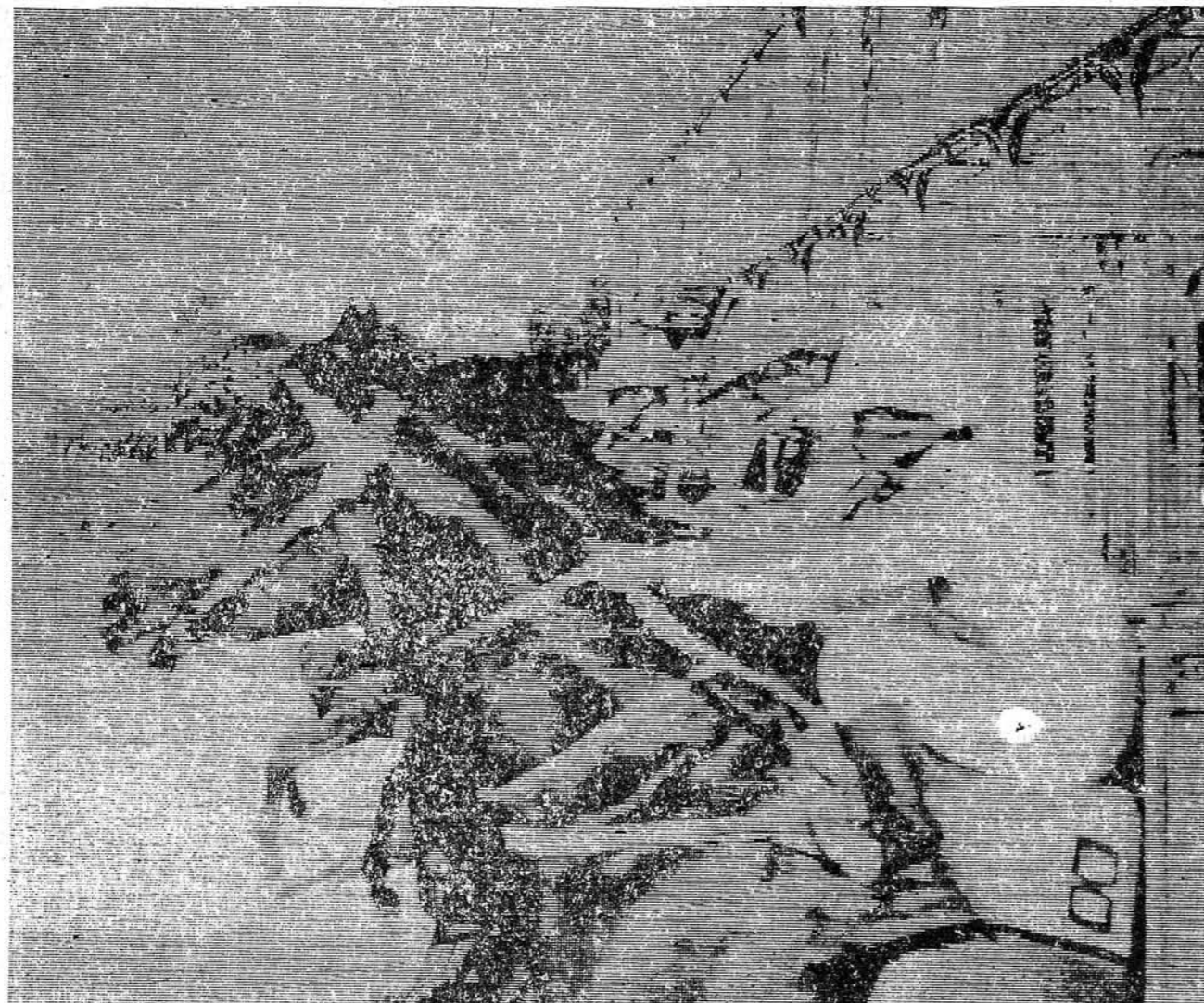

## FIQUE DE OLHO ANÚNCIOS CLASSIFICADOS

**ALUGA-SE**  
UM QUARTO com mobília para moço. Informações Rua Bolívia, 391 - Fonia Aguda - BLUMENAU

**PREÇO DE OCASIAO VENDE-SE DIVERSAS CASAS**  
PAGAMENTOS — 50% na Entrada e 50% a Combinar, se o Total for à vista, 20% de desconto.  
Diversos cháos de casa, livres de enchentes, nas ruas Amazonas, Araranguá, Germano Schreiber, Itapui e em diversos pontos do Bairro do Garcia.  
Diversos terrenos, ótimos para fins industriais ou agrícolas, nos seguintes lugares: rua Araranguá, rua da Glória-fundos, Garcia Jordão e Gaspar-Alto, este com 11 lotes de 250.000 m<sup>2</sup>, cada, com mais de 20 Km. de estradas que oferecem passagens à caminhões de 10 a 15 toneladas, grandes pastagens com boa água, próprio para a plantação de eucaliptos e pinheiros, — uma queda d'água para aproximadamente 300 HP, o terreno dista da cidade apenas 9 Kms.  
PAGAMENTOS — 30% na Entrada e o saldo a combinar.  
Vários tratores de pneu, todos em ótimo estado de conservação e com equipamentos agrícolas (arações, grade, plantadeira, capinadeira, roçadeira, e pá carregadeira sistema hidráulico). Diversas carretas com capacidade para 1 a 4 toneladas.  
Aparelho de Solda Oxigênio (nôvo), furadeira de ferro, diversas máquinas para marcenaria.  
Informações: **CHRISTIANO THEISS** - fone 1165 - Rua Amazonas, 505/31 - BLUMENAU.

**PRECISA-SE**  
De uma EMPREGADA — Paga-se bem. Pedese referências. — Informações neste jornal, Rua Namy Deeke, 175 - BLUMENAU.

**Detetives Profissionais**  
Serviços de investigações para Indústria, Comércio e particulares.  
SIGILO ABSOLUTO  
Correspondência para Cxa. Postal, 715  
BLUMENAU - SC.

**ALUGA-SE**  
Para DEPÓSITO ou COMÉRCIO a Rua João Pessoa, nº 2920 - Bairro da Velha. Informações no local com Marcos Theiss ou pelo Fone: 22-1393 - BLUMENAU.

**VENDE-SE**  
Diversos terrenos no Bairro da Escola Agrícola. Informações com Sra. Amanda - Edifício Juma - Sala 403 - BLUMENAU.

**COMPRA-SE**  
Uma casa de material nova, nas proximidades do centro. Pagamento a vista.  
Tratar à rua Dr. Bonifácio Cunha, 37 - Aameda Rio Branco - BLUMENAU.

**POLAR**  
A Loja do Turista — Souvenirs — O maior depósito de Canecos Típicos, Madeira entalhada — Artigos p/fumantes — Presentes — Artesanato — Exclusividades — Rua 15 de Novembro, 534 - BLUMENAU.

**CIA. FUMOS SANTA CRUZ**  
Rua Capitão Euclides de Castro, 179  
Precisa para admissão imediata:  
SECCÃO PESSOAL: Mço ou mça, maior, com conhecimentos.  
LEGISLAÇÃO FISCAL: Mço, maior, com conhecimentos.  
Candidatos que preencherem os requisitos acima, deverão apresentar-se, segunda-feira, dia 1º de junho, a partir das 8,30 até às 12 horas e das 14 às 18 horas.

# RF leva orientação fiscal aos municípios do PR e SC

CURITIBA (AN) — O superintendente regional da Receita Federal, Sr. Renor Sant'Anna, anunciou em entrevista à imprensa, a assinatura de convênios com 10 prefeituras municipais, dia 29, em Ponta Grossa, para a futura implantação de Núcleos de Assistência e Orientação Fiscais — NAOF. No mesmo dia o Superintendente implantou o primeiro NAOF no Paraná, que será também o primeiro no Brasil, na Prefeitura de Piratuba do Sul.

O Sr. Renor Sant'Anna esclareceu que a implantação dos Núcleos no Paraná e Santa Catarina será uma iniciativa piloto que servirá de modelo aos NAOF que deverão ser implantados no resto do País. Essa iniciativa se deveu ao fato de que a Nona Região Fiscal foi o órgão fazendário a apresentar à Secretaria da Receita um trabalho neste sentido, através do Projeto SRRF/9, n.º 11-70.

As Finalidades  
Durante a reunião, o delegado regional da Receita em

Ponta Grossa, sr. Leo Fontan, esclareceu que a implantação dos NAOF terá três consequências consideradas importantes dentro do plano fazendário da integração fisco-contribuinte: a) o aperfeiçoamento da máquina fiscal arrecadadora, com reflexos imediatos junto aos municípios, tendo em vista sua participação nas quotas a que têm direito; b) comodidade ao contribuinte (através do vínculo local); c) treinamento do pessoal fazendário municipal.

Além disso, citou alguns dados sobre a situação do pessoal fazendário atual, em relação à população da Nona Região, onde se nota a existência de uma das menores aquisições nesse particular. A situação atual indica que para cada funcionário da Receita na Nona Região — funcionário es-

**Os Núcleos**  
Explicou ainda o superintendente da Receita que após a assinatura dos dez primeiros convênios em Ponta Grossa, dia 29, foram firmados, no dia 30, mais quatorze convênios na jurisdição de Londrina, seguindo-se, após, oito convênios no dia 5 de junho em Florianópolis, com a implantação do segundo Núcleo do País, em Santo Antônio da Imperatriz, mais treze convênios no dia 6 de junho em Joinville, nove em Curitiba no dia 12 de junho, e sete em Joazeiro no dia 20 de junho. Até o dia 31 de junho, primeira fase da implantação dos NAOF, deverão estar firmados convênios com 33 municípios do Paraná e 28 de Santa Catarina, totalizando 61 NAOF. Até dia 31 de dezembro estarão assinados 128 convênios na segunda fase dos trabalhos, totalizando, no ano de 1970, 215 convênios.

As dez prefeituras que serão beneficiadas com a assinatura dos dez primeiros convênios, sob jurisdição da Delegacia Regional de Ponta Grossa, cujo titular é o sr. Leo Fontan, são as seguintes: Marechal Cândido Rondon, Medianeira, Guaraniçua, Paulo Frontin, Reboças, Piratuba do Sul, Imbituva, Ibatí Reserva e Tibagi. Na jurisdição de Curitiba, serão beneficiadas as seguintes prefeituras, com a assinatura de convênios no dia 12 de junho e sete em Joazeiro no dia 20 de junho. Até o dia 31 de junho, primeira fase da implantação dos NAOF, deverão estar firmados convênios com 33 municípios do Paraná e 28 de Santa Catarina, totalizando 61 NAOF. Até dia 31 de dezembro estarão assinados 128 convênios na segunda fase dos trabalhos, totalizando, no ano de 1970, 215 convênios.

**NOTAS DO INPS**  
INPS Aproveitará Concursados  
Nos quatro grandes concursos que o INPS realizou em 1968, abrangendo 315 cidades de todo o país, foram aprovados 18 mil candidatos, mas como a admissão de novos funcionários estava condicionada a autorização do Presidente da República, somente foram aproveitados 6 mil escriturários e datilógrafos.

Devido à autorização presidencial, quase todos os candidatos habilitados no concurso para escriturário e datilógrafo já se encontram trabalhando nas Superintendências e Agências do INPS em todo o país. Os demais concursados para as carreiras de auxiliar de enfermagem e auxiliar de serviços

**APROVEITE A VIDA!**  
Hermes Macedo oferece MOTORES EVINRUDE com a maior soma de vantagens da cidade!  
MAIOR VARIEDADE! MOTORES DE POPA DE 1-1/2 a 115 HP



MOD. STARFLITE 115 HP  
MOD. TRIUMPH 60 HP  
MOD. STARFLITE 85 HP  
MOD. LARK 40 HP Selectric  
MOD. BIG TWIN 40 HP Elétrico e manual  
MOD. SKI TWIN 33 HP Elétrico e manual  
MOD. SPORTSTER 25 HP  
MOD. FASTWIN 18 HP  
MOD. SPORTWIN 9 1/2 HP  
MOD. FISHERMAN 6 HP  
MOD. YACHTWIN 4 HP  
MOD. MATE 1 1/2 HP

**Coordenador de Assistência Médica Visita A. C. M.**  
O Dr. Carlos Velloso de Oliveira, Coordenador de Assistência Médica do INPS em Santa Catarina, visitou a Associação Catarinense de Medicina, mantendo com seu presidente, Dr. Muriel Capella, demorada entrevista.

Acompanharam o Coordenador o Dr. Humberto Pedernheiras, Assessor do INPS para assuntos médicos e o Dr. Antônio Carlos Barreto Vinhas, Assessor Administrativo.

**INPS Parcela Valores do FGTS.**  
Os valores devidos ao Fundo de Garantia do Tempo de Serviço (FGTS) poderão ser pagos ao INPS parceladamente. Resolução nesse sentido foi baixada pelo Dr. Luiz Moura, presidente do Instituto, devendo as empresas interessadas encaminharem os requerimentos respectivos à Agência do INPS, para verificação formal dos mesmos. Após o recebimento do requerimento, e estando conforme o que determina a Ordem de Serviço do Presidente do BNH nº FGTS - POS 08/70, será encaminhado à Coordenação Regional do Fundo de Garantia de Tempo de Serviço em cuja jurisdição se inclua o Estado sede da Agência.

**SEJA PREVIDENTE!**  
Se ainda não mandou fazer seu carimbo padronizado exigido pela legislação federal, remeta sua encomenda a  
**CARIMBOS DE BORRACHA REAL**  
Rua 15 de Novembro, 1390 - BLUMENAU - SC.  
Fabricamos todos os tipos de carimbos comerciais, placas esmaltadas e carimbos infantis.



**Pudim Medeiros**  
A MELHOR SOBREMESA DO BRASIL

**NÃO FAÇA IMPRESSOS**  
antes de consultar  
**TIPOGRAFIA ALAMEDA**  
AL RIO BRANCO 92  
BLUMENAU

**SELOS NOS RELOGIOS**  
RIO (AN) — A partir de 1 de agosto todos os relógios de pulso e bolso não poderão sair dos estabelecimentos industriais, ser expostos à venda, vendidos ou mantidos em depósitos fora dos estabelecimentos, nem ser liberados pelas repartições aduaneiras ou órgãos encarregados de licenças sem o selo especial de controle, segundo determina Instrução Normativa assinada pela Secretaria da Receita Federal.

O selo será impresso pela Casa da Moeda do Brasil em papel de segurança que impede que, uma vez colocados nos relógios, sejam retirados sem dano por qualquer processo mecânico ou químico. Terão a inscrição Brasil - IPI e serão da cor verde para os produtos nacionais e vermelha para os de procedência estrangeira.

Os contribuintes sujeitos ao selo de controle deverão marcar as estampilhas mediante a posição, a carimbo, com tinta indelevel ou impressão tipográfica, na face impressa de cada fórmula: 1) os três últimos algarismos do número de inscrição no CGC e data da guia de reanúscio, no caso de produtos nacionais; 2) os três últimos algarismos do número de inscrição no CGC e da sigla ou abreviatura da firma, no caso de produtos estrangeiros.

**MOTORES DE RABETA**  
De 90 a 210 HP

**BARCOS CASSARINO**  
feitos com fibra de vidro. Os melhores fabricados no Brasil. 6 modelos.

**Assistência técnica e estoque permanente de peças.**  
ENTREGA IMEDIATA! Aproveite o nosso plano econômico de importação direta!  
**Hermes Macedo**  
Distribuidor para o PARANÁ - SANTA CATARINA - RIOGRANDE DO SUL - SÃO PAULO - MINAS GERAIS - TRIÂNGULO MINEIRO - SUL DE GOIÁS.

# FOI DADA A LARGADA PARA A SEGUNDA ETAPA

Após o lançamento iniciamos, agora, a segunda fase. Nossos associados, de alto gabarito, já desfrutam das primeiras vantagens, concedidas por nossos títulos patrimoniais. Podem frequentar qualquer jô-

quei clube do Brasil, bastando apresentar a carteira social. Enquanto isso, continuamos trabalhando para que, dentro em breve, você esteja gozando mais delícias do nosso mundo de bem viver.



# RF leva orientação fiscal aos municípios do PR e SC

CURITIBA (AN) — O superintendente regional da Receita Federal, Sr. Renor Sant'Anna, anunciou em entrevista à imprensa, a assinatura de convênios com 10 prefeituras municipais, dia 29, em Ponta Grossa, para a futura implantação de Núcleos de Assistência e Orientação Fiscais — NAOF. No mesmo dia o Superintendente implantou o primeiro NAOF no Paraná, que será também o primeiro no Brasil, na Prefeitura de Pirai do Sul.

O Sr. Renor Sant'Anna esclareceu que a implantação dos Núcleos no Paraná e Santa Catarina será uma iniciativa piloto que servirá de modelo aos NAOF que deverão ser implantados no resto do País. Essa iniciativa se deveu ao fato de que a Nona Região Fiscal foi o órgão fazendário a apresentar à Secretaria da Receita um trabalho nesse sentido, através do Projeto SRRF/9, no 11-70.

turas, com a assinatura de convênios no dia 12 de junho e que possivelmente contará com a participação do ministro Delfim Neto: Araucária, Campo Largo, São José dos Pinhais, Colombo, Piraquara, Rio Branco do Sul, São João do Triunfo e Campina Grande do Sul.

Informou ainda o superintendente que o pessoal que irá atender nesses Núcleos será designado pelas prefeituras e treinado pela Superintendência da Receita. Além disso, o próprio pessoal da Fazenda, encarregado de treinar os orientadores que ficarão lotados nas prefeituras, terá treinamento especial.

### As Finalidades

Durante a reunião, o delegado regional da Receita em

Ponta Grossa, sr. Leo Fontan, esclareceu que a implantação dos NAOF terá três consequências consideradas importantes dentro do plano fazendário da integração fisco-contribuinte: a) o aperfeiçoamento da máquina fiscal arrecadadora, com reflexos imediatos junto aos municípios, tendo em vista sua participação nas quotas a que têm direito; b) comodidade ao contribuinte (através do vínculo local); c) treinamento do pessoal fazendário municipal.

Além disso, citou alguns dados sobre a situação do pessoal fazendário atual, em relação à população da Nona Região, onde se nota tratar de uma das menos aguçadas nesse particular. A situação atual indica que para cada funcionário da Receita na Nona Região — funcionário es-

pecializado em orientação fiscal — existem 15.650 habitantes. No Paraná e Santa Catarina existem 222 municípios sem banco nenhum; e há 404 municípios sem órgão fazendário. Depois da implantação dos NAOF no ano de 1970 (215 em total), a relação será de 9 mil habitantes, na Região, para cada funcionário orientador fiscal.

SOMOS UM POVO EDUCADO; MANTENHA A CIDADE LIMPA



## NOTAS DO INPS

### INPS Aproveitará Concursados

Nos quatro grandes concursos que o INPS realizou em 1968, abrangendo 315 cidades de todo o país, foram aprovados 18 mil candidatos, mas como a admissão de novos funcionários estava condicionada a autorização do Presidente da República, somente foram aproveitados 6 mil escriturários e datilógrafos.

Devido à autorização presidencial, quase todos os candidatos habilitados no concurso para escriturário e datilógrafo já se encontram trabalhando nas Superintendências e Agências do INPS em todo o país. Os demais concursados para as carreiras de auxiliar de enfermagem e auxiliar de serviços

médicos serão admitidos tão logo seja concedida a necessária autorização do Presidente da República.

A Superintendência Regional do INPS em Santa Catarina, já encaminhou ao presidente do INPS, a relação de todos os concursados bem como as necessidades locais, a fim de que tão logo tenha condições de admissão, lotar todos os setores.

### Coordenador de Assistência Médica Visita A. C. M.

O Dr. Carlos Veloso de Oliveira, Coordenador de Assistência Médica do INPS em Santa Catarina, visitou a Associação Catarinense de Medicina, mantendo com seu presidente, Dr. Muriel Capella, demorada entrevista.

Acompanharam o Coordenador o Dr. Humberto Pedernheiras, Assessor do INPS para assuntos médicos e o Dr. Antônio Carlos Barreto Vinhas, Assessor Administrativo.

### INPS Parcela Valores do FGTS.

Os valores devidos ao Fundo de Garantia do Tempo de Serviço (FGTS) poderá ser pago ao INPS parceladamente. Resolução nesse sentido foi baixada pelo Dr. Luiz Moura, presidente do Instituto, devendo as empresas interessadas encaminharem os requerimentos respectivos à Agência do INPS, para verificação formal dos mesmos. Após o recebimento do requerimento, e estando conforme o que determina a Ordem de Serviço do Presidente do BNH nº FGTS — POS 08/70, será encaminhado à Coordenação Regional do Fundo de Garantia de tempo de Serviço em cuja jurisdição se inclua o Estado sede da Agência.

## SELOS NOS RELOGIOS

RIO (AN) — A partir de 1 de agosto todos os relógios de pulso e bolso não poderão sair dos estabelecimentos industriais, ser expostos à venda, vendidos ou mantidos em depósitos fora dos estabelecimentos, nem ser liberados pelas repartições aduaneiras ou órgãos encarregados de leituras sem o selo especial de controle, segundo determina Instrução Normativa assinada pela Secretaria da Receita Federal.

O selo será impresso pela Casa da Moeda do Brasil em papel de segurança que impede que, uma vez colocados nos relógios, sejam retirados sem dano por qualquer processo mecânico ou químico. Terão a inscrição Brasil — IPI e serão da cor verde para os produtos nacionais e vermelha para os de procedência estrangeira.

Os contribuintes sujeitos ao selo de controle deverão marcar as estampilhas mediante a posição, a carimbo, com tinta indelevel ou impressão tipográfica, na face impressa de cada fórmula: 1) os três últimos algarismos do número de inscrição no CGC e data da guia de arrecatuição, no caso de produtos nacionais; 2) os três últimos algarismos do número de inscrição no CGC e da sigla ou abreviatura da firma, no caso de produtos estrangeiros.

APROVEITE A VIDA! Hermes Macedo oferece MOTORES EVINRUDE. MAIOR VARIEDADE! MOTORES DE POPA DE 1 1/2 a 115 HP.

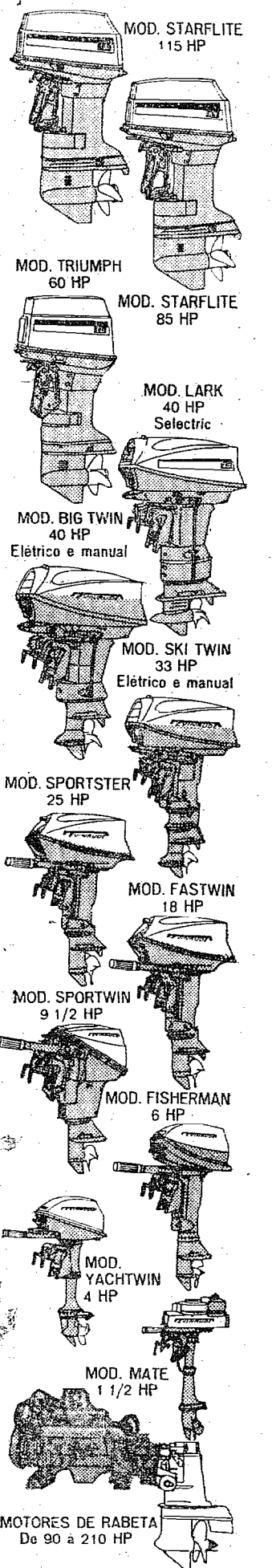

MOTORES DE BARRA De 90 a 210 HP

BARCOS CASSARINO feitos com fibra de vidro. Os melhores fabricados no Brasil. 6 modelos.

Assistência técnica e estoque permanente de peças. ENTREGA IMEDIATA! Aproveite o nosso plano econômico de importação direta! Hermes Macedo Distribuidor para o PARANÁ, SANTA CATARINA, RIO GRANDE DO SUL, SÃO PAULO, MINAS GERAIS, TRIÂNGULO MINEIRO e SUL DE GOIÁS.

# FIQUE DE OLHO ANÚNCIOS CLASSIFICADOS

**ALUGA-SE**  
UM QUARTO com mobília para moço. Informações Rua Bolívia, 391 — Ponta Aguda — BLUMENAU

**Detetives Profissionais**  
Serviços de investigações para Indústria, Comércio e particulares.  
SIGILO ABSOLUTO  
Correspondência para Cxa. Postal, 715 BLUMENAU - SC.

**ALUGA-SE**  
Para DEPÓSITO ou COMÉRCIO a Rua João Pessoa, nº 2920 — Bairro da Velha. Informações no local com Marcos Theiss ou pelo Fone: 22-1393 — BLUMENAU.

**VENDE-SE**  
Diversos terrenos no Bairro da Escola Agrícola. Informações com Sra. Amanda — Edifício Juma — Sala 403 — BLUMENAU.

**COMPRA-SE**  
Uma casa de material novo, nas proximidades do centro. Pagamento a vista. Tratar à rua Dr. Bonifácio Cunha, 37 — Aameda Rio Branco — BLUMENAU.

**POLAR**  
A Loja do Turista — Souvenirs — O maior depósito de Canecos Típicos, Madeira entalhada — Artigos p/fumantes — Presentes — Artesanato — Exclusividades — Rua 15 de Novembro, 534 — BLUMENAU.

**PREÇO DE OCASIAO VENDE-SE**  
**DIVERSAS CASAS**  
PAGAMENTOS — 50% na Entrada e 50% a Combinar, se o Total for à vista, 20% de desconto.  
Diversos chãos de casa, livres de enchentes, nas ruas Amazonas, Araranguá, Germano Schreiber, Itapui e em diversos pontos do Bairro do Garcia.  
Diversos terrenos, ótimos para fins industriais ou agrícolas, nos seguintes lugares: rua Araranguá, rua da Glória-fundós, Garcia Jordão e Gaspar-Alto, este com 11 lotes de 250.000 m2, cada, com mais de 20 Km. de estradas que oferecem passagens a caminhões de 10 a 15 toneladas, grandes pastagens com boa água, próprio para a plantação de eucaliptos e pinheiros, — uma queda d'água para aproximadamente 300 HP, o terreno dista da cidade apenas 9 Kms.  
PAGAMENTOS — 30% na Entrada e o saldo a combinar.  
Vários tratores de pneu, todos em ótimo estado de conservação e com equipamentos agrícolas (arados, grade, plantadeira, capinadeira, roçadeira, e pá carregadeira sistema hidráulico). Diversas carretas com capacidade para 1 a 4 toneladas.  
Aparelho de Solda Oxigênio (novo), furadeira de ferro, diversas máquinas para marcenaria.  
Informações: CHRISTIANO THEISS — fone 1165 — Rua Amazonas, 505/31 — BLUMENAU.

**PRECISA-SE**  
De uma EMPREGADA — Paga-se bem. Fede-se referências. — Informações neste jornal, Rua Namy Deek, 175 — BLUMENAU.

**SEJA PREVIDENTE!**  
Se ainda não mandou fazer seu carimbo padronizado exigido pela legislação federal, remeta sua encomenda a  
**CARIMBOS DE BORRACHA REAL**  
Rua 15 de Novembro, 1390 - BLUMENAU - SC.  
Fabricamos todos os tipos de carimbos comerciais, placas esmaltadas e carimbos infantis.

**Pudim Medeiros**  
A MELHOR SOBREMESA DO BRASIL

**NÃO FAÇA IMPRESSOS**  
antes de consultar  
**TIPOGRAFIA ALAMEDA**  
AL RIO BRANCO 92  
BLUMENAU

**CIA. FUMOS SANTA CRUZ**  
Rua Capitão Euclides de Castro, 179  
Precisa para admissão imediata:  
SEÇÃO PESSOAL: Moço ou moça, maior, com conhecimentos.  
LEGISLAÇÃO FISCAL: Moço, maior, com conhecimentos.  
Candidatos que preencherem os requisitos acima, deverão apresentar-se, segunda-feira, dia 1º de junho, a partir das 8,30 até às 12 horas e das 14 às 18 horas.

# Heil não pretende concorrer a uma cadeira do legislativo

Nos bastidores políticos do Vale do Itajaí, particularmente nas hostes arenistas do movimento em torno dos nomes que estão postulando uma cadeira à Assembléia Legislativa de Santa Catarina.

Um dos nomes mais em evidência e por certo credenciado a concorrer

as próximas eleições, como postulante a uma cadeira na Assembléia Legislativa, é o do ex-Prefeito Antônio Heil. Inclui-se dispõe de forte prestígio não só em Brusque, mas em vários municípios vizinhos, merecendo sua magnífica administração a frente da Prefeitura de Brusque, como

também por sua intensa atividade comunitária.

Soubemos, no entanto, que o Sr. Antônio Heil comunicou oficialmente ao Presidente da Arena, sr. Walfrido Slotz, que não pretende ser candidato, desautorizando qualquer entendimento em torno do seu nome.

Embora desconheçen-

do as razões, imaginamos que tenham pesado na sua decisão, as responsabilidades junto às firmas: Casa Avenida e Cimenvale, esta de grande importância no desenvolvimento de toda região, sendo que repouso na sua pessoa encargos na Diretoria, nessa difícil fase de implantação.

Quanto a Casa Avenida, sofre processo de expansão, o que exige sua presença ali.

E lamentável porque Brusque e nossa região teriam em Antônio Heil um representante digno,

deixará campo para que outros venham reivindicar aos brusquenses os votos para ascensão ao Legislativo estadual.

Todavia, como o assunto é palpitante, breve tornaremos a ele com maiores detalhes, inclusive um pronunciamento oficial do ex-Prefeito de Brusque, o nosso caro e particular amigo Antônio Heil, merecedor da confiança e amizade do povo brusquense.

## Comemoração data de fundação: Lojistas

O Clube de Diretores Lojistas de Brusque para comemorar o 19º aniversário da fundação, promoverá jantar-festivo no dia 2 de junho vindouro, terça-feira, às 20 horas no Caca e Tiro Araújo Brusque. A data de fundação do CDL é a 3 de junho próximo.

do Cartório Eleitoral e depois para Rua General Osório, na sede do Guarany a fim de qualificar

mais eleitores na campanha que vem sendo dinamizada pela Comarca Eleitoral de Brusque.

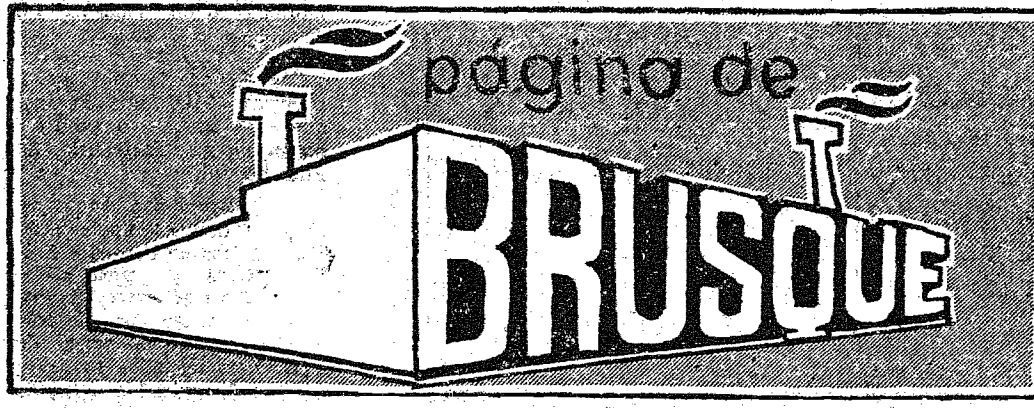

BRUSQUE, 31 DE MAIO DE 1970

## Jôgo amistoso

Como parte dos festejos comemorativos ao 25º aniversário da Casa Avenida de Irmãos Heil, a "Associação Recreativa Frederico Heil" patrocinará para hoje, às 9,30 horas, no Estádio Augusto Bauer, interessante partida intermunicipal de futebol, entre o quadro da Casa Avenida e da Associação Tigre de Joinville.

Na equipe local deverão figurar atletas jovens e alguns veteranos de grande cartaz, como Mércio, Guido, Badinho, Julinho, Cesar, Marinho, Moacir, Ivanor, Samuel, Nilo, Pirica e outros.

Após a peléja, será oferecida uma frangada aos atletas, na Chácara Lagoa Dourada.

### Promovido

Foi recentemente promovido com méritos o Sr. Alfredo Teixeira Sobrinho, chefe do CREA do Banco do Brasil, agência local, para assumir as funções de gerente da agência do BB em Campos Novos. Jornalista e poeta brilhante, Alfredo Teixeira Sobrinho será lacuna nas lides da imprensa cidadã.

## Ferrovário bate o Renaux

Em jôgo de nível técnico sorriável e com a guns senões na parte disciplinar, o Renaux caiu ontem à tarde em pleno "Augusto Bauer", ante o Ferrovário de Tubarão, pelo placar de 2 a 1. Surpreendido com um gol do volante Paulo César logo a 1 minuto de jôgo, o tricolor reagiu vaientemente e conseguiu a igualdade através da Manga, aos 15 minutos. Daí para a frente, as ações estiveram mais centralizadas, e só em lances isolados as duas ofensivas tentavam vulnerabilizar as duas retaguardas, numa sistemática contra-producente porque não houve entendimento nem impetuosidade dos ávantes nos choques diretos com os zagueiros. Ao Renaux ficou porém o rude golpe de sofrer o tento de Eraldo, quando já se tinha o epilogo da partida, numa derrota que acabou se tornando enigmática.

1. tempo: Carlos Renaux 1 x Ferrovário 1  
Final: Carlos Renaux 1 x Ferrovário 2  
Local: Estádio Augusto Bauer.

Marcadores: Paulo César e Eraldo, para o Ferrovário; Manga para o Renaux. Renda: Cr\$ 861,00.

Quadros: FERROVIÁRIO — Dacosta, Carlinhos, Jailson, César e Silvestre (Ernesto); Paulo César e Miguelito (Eraldo); Raimundo, Márcio, Bahia e César Souza.

CARLOS RENAUX — Estevão, Nelsinho, Humberto, Chila e Merizão; Edson e Sassi; Bianchini, Juarez (Sardo), Zecca, Manga (Alcane) e Zéllis.  
Juiz: Gilberto Nahas  
Auxiliares: Getúlio José da Silva e Edevaldo Coelho.

Anormalidades: Márcio, do Ferrovário, e Nelsinho do Renaux, foram expulsos por jôgo violento.

## Tênis brusquense volta a um lugar de destaque

Dando continuidade ao calendário da Federação Catarinense de Tênis, realizouse dias 23 e 24 do corrente nas quadras do Tabajara Tênis Club, em Blumenau, o Campeonato Catarinense de Tênis Infante-Juvenil e da Juventude, com participantes das cidades de Florianópolis, Joinville, Blumenau e Brusque.

Como apoio da Comissão Municipal de Esportes, a Sociedade Esportiva Bandeirante de nossa cidade fez-se representar pelos seus melhores tenistas, tendo a menina Deise Féres Nolasco sagrado-se CAMPEã ESTADUAL na categoria de 9/12 anos. Nasceu essa grande tenista de nosso município em Rio Negro (PR) em 30.11.60. Começou a jogar com a idade de 5 anos nas quadras do Pery Ferrovário E.C. de Mafra e nas do Batalhão Mauá de Rio Negro. Desde cedo interessou-se pelo esporte branco tendo no seu pai, Carlos José Nolasco, professor de tênis da S.E.B., um dos seus mais entusiastas incentivadores, com o apoio dos professores José, do Lira T.C., Balbôa, do Joinville T.C., Mário do Tabajara T.C. e Pedro, do Santa Mônica Clube de Campo, de Curitiba.

Como podem os leitores, notar, a nossa cidade, que há algum tempo não se sobressai nesse esporte em um único campeonato, conquistou dois títulos de campeã e um de vice tendo-se colocada em 2º lugar na classificação parcial do certame, perdendo apenas para a equipe representativa da cidade de Joinville. O presente campeonato iniciado

sábado passado nas categorias de 9/12 e 19/21 anos terá prosseguimento hoje, nas idades de 13/15 e 16/18 anos. Brusque também está presente nessa segunda parte do torneio.

Tal resultado favorável deve-se em grande parte ao incentivo e grande dedicação do professor Carlos José Nolasco um dos batalhões pelo esporte branco de nossa terra. A esse e a todos os demais tenistas e colaboradores, os nosso parabéns e nossos votos para que continuem batalhando para o engrandecimento desse esporte em nossa cidade.

Por oportuno informamos que a pequena campeã DEISE participará em julho do Campeonato Brasileiro de Tênis a ter lugar na cidade de Brasília, talvez trazendo para nossa cidade e para o nosso estado o título de campeã brasileira de tênis.

### Reunião

Para relembrar aos dirigentes das associações de bocha que participaram do campeonato municipal, a reunião marcada para 4ª-feira foi antecipada para a noite de terça-feira às 20 horas na Prefeitura Municipal, com a presença do Diretor do Departamento de Bocha, Sr. Walfrido Maffezzoli.

### Jubileu

Será comemorado hoje o Jubileu de Prata da Rodoviária Expresso Brusquense, pelos 25 anos servindo Santa Catarina. As 10,30 horas, Missa em Ação de Graças nas dependências da empresa. As 12,30 horas, "cock-tail" e almoço na Granja Fala-Fala em Batás, para autoridades, imprensa e convidados especiais.

### Festa

O Santuário de Azambuja, localizado no "Vale dos Milagres" recebe hoje romaria de devotos de Nossa Senhora do Caravaggio, cuja festa hoje será comemorada com programa religioso e festejos populares. As 15 horas, procissão com a imagem de Nossa Senhora no Morro do Rosário.

### Eleitoral

Alertamos os moradores de Águas Claras, que a partir das 9 horas desta manhã estará aí no Grupo Escolar Governador Ivo Silveira, a equipe volante

## Presidente da FUNAI presta declarações

BRASÍLIA (Transpress) — "Estava percorrendo algumas aldeias indígenas do Pará, Goiás e Mato Grosso, em companhia do Dr. Aguirre Heitran, Presidente do Instituto Indigenista Interamericano, quando alguns jornais iniciaram uma série de publicações anunciando corrupção na FUNAI", declarou o jornalista Queiroz Campos, Presidente da Fundação Nacional do Índio, acrescentando: "As notícias davam a entender, claramente, a origem de uma fonte, pontilhadas de "consta" e "informa-se". O Presidente da FUNAI tem a informar que desde quando assumiu o cargo de sempre o timbre de confidencial ou reservado a quantos inquéritos e sindicâncias, envolvendo funcionários, mandou abrir em consequência de denúncias. Pode adiantar que na maioria dos casos se comprovou a inocência dos acusados. Em outros houve dispensa do servidor e num deles duas demissões a bem do serviço público. Várias sindicâncias foram feitas prosseguiu — na Ilha do Bananal, onde a FUNAI abriu, simultaneamente, várias frentes para atender a situação calamitosa dos "Carajás", com um hotel de turismo vizinho à aldeia, espantosa incidência de tuberculose e desemprego alcoólico. Muitas dessas frentes resultaram profícuas, como o funcionamento do Hospital do Índio, a recuperação do "Alvoradinho", a horticultura atendendo a Santa Isabel do Morro e a comunidade de cabocla de São Félix, o fornecimento de carne bovina e leite aos carajás, mais de 50 alunos freqüentando dois turnos de uma escola primária também em Santa Isabel. Outras frentes não deram o resultado esperado, como a Olaria".

"Sobre a sindicância que vem sendo objeto de exploração no noticiário, mandei abri-la diante de uma denúncia no último trimestre do ano passado, veiculada pelo diretor do Departamento de Assistência. Hospitalizei-me em novembro e, reassumindo a 2 de dezembro, encontrei concluída a sindicância, encaminhando-a ao Ministro de Estado, por dois motivos: 1) — a denúncia envolvia, implicitamente, o presidente da FUNAI; 2) — o próprio denunciante pedia uma comissão de alto nível. No que tange à proibição de os funcionários falarem pela FUNAI.

Não só na categoria de simples, vencendo a grande tenista joinvilense Elizabeth Balbôa por "sets" de 1-6,



## SHOW DE OFERTAS PARA AS NOIVAS DE MAIO

Escolha o melhor e o mais útil dos presentes!

AQUELE QUE O FUTURO CASAL REALMENTE VAI USAR.

TEMOS MUITAS SUGESTÕES! TEMOS OS MELHORES PREÇOS, CONDIÇÕES E PRAZO

## Casa do Rádio

A VISTA OU A PRAZO RESOLVE O SEU CASO

MATRIZ: **BRUSQUE**

FILIAIS

NOVA TRENTO — CANELINHA — SÃO JOÃO BATISTA — TIJUCAS — ITAJAÍ E BALNEÁRIO DE CAMBORIÚ

**ASSINE E ANUNCIE NESTE DIÁRIO**

**Dr. Rodolfo Sérgio Silveira**  
Cirurgião - Dentista  
Serviços particulares das 14 às 18 horas.  
Rua Santo Inácio, nº 18 — NOVA TRENTO

**EUCLIDES CARDEAL**  
ADVOGADO  
Praça Barão von Schneeberg, 39 — 2º andar, Brusque.

**FARMÁCIA MODERNA**  
A que melhor atende em medicamentos e perfumarias em geral  
Avenida Cônsul Carlos Renaux, nº 84  
Fone 1216

**CASAS ZENDRON**  
Estoque sempre renovado em caçados das melhores fábricas  
**BRUSQUE — Santa Catarina**

**ENCADERNAÇÕES E RESTAURAÇÕES DE LIVROS**  
Encadernamos: Conhecer, Bom Apetite, II Guerra, Ciência Ilustrada, etc.  
**LIVRARIA E PAPELARIA GRAF LTDA.**  
Av. Cônsul Carlos Renaux nº 103/5  
Fone 1079 — BRUSQUE - SC.

**EMPLACAMENTO**  
Ao emplacar o seu veículo você necessita efetuar ou renovar o seguro. Para isso procure o Sr. JOÃO BATISTA ESPINDOLA, Corretor devidamente autorizado.  
FONE: 1227  
**BRUSQUE**

# CFE aprovou os currículos para professores de ginásio

RIO — Adiantando-se à aprovação pelo Governo do projeto de reforma do ensino primário e médio, o Conselho Federal de Educação estabeleceu os currículos mínimos das licenciaturas para os professores que irão lecionar nos ginásios polivalentes e orientados para o trabalho. Os cursos terão curta duração (1.600 horas) para atender à carência de docentes e serão ministrados pelas Faculdades de Educação e de Filosofia, Ciências e Letras.

Segundo os princípios básicos da reforma, que agora será reexaminada por um grupo de trabalho de 9 membros, a ser designado pelo Ministro da Educação, o ensino brasileiro na sua fase fundamental será constituído do atual pri-

mário e do ginásio. Com a implantação gradual da reforma, todavia, os atuais ginásios acadêmicos serão aos poucos transformados em ginásios polivalentes, pluricurriculares e, quando for o caso, em ginásios orientados pa-

ra o trabalho.

### Currículos mínimos

As licenciaturas serão feitas em 1.600 horas de aula, abrangendo todos os elementos básicos para a formação dos professores, sendo 40% de disciplinas de conteúdo e

40% de disciplinas pedagógicas. Além dos Estudos Brasileiros (Educação Moral e Cívica), matéria que se destina a dar aos professores uma perspectiva da realidade brasileira, foram introduzidas como disciplinas pedagógicas:

Psicologia da Educação, Estrutura e Funcionamento do Ensino de 2º Grau, Didática e Prática de Ensino e o respectivo estágio.

Como disciplinas de conteúdo: Licenciatura em Português — Língua Portuguesa e

Literatura Brasileira, incluindo elementos sobre origens e influências portuguesas; Licenciatura em Francês — Língua Portuguesa, Língua Francesa e Literatura Francesa; Licenciatura em Inglês — Língua Portuguesa, Língua Inglesa e Literatura Anglo-americana; Licenciatura em Geografia — Geografia Física, Geografia Humana e Econômica, Geografia Regional e Geografia do Brasil; Licenciatura de História — História, Geral, História do Brasil e Fundamentos de Sociologia, Economia e Política; Licenciatura em Matemática — Fundamentos de Matemática Elementar, Álgebra e Noções de Geometria Analítica, Geometria e Noções de Trigonometria; Licenciatura em Ciências: Física, Química, Biológicas, constantes do currículo de Matemática. Esta última engloba noções fundamentais a todas as ciências especificadas, porque se destina a preparar os alunos para o ensino de Iniciação à ciência e Ciências Físicas e Biológicas, constante do currículo de 1º ciclo da escola de grau médio.

### Todas as Universidades

Os candidatos poderão ser selecionados por meio de concurso vestibular em todas as universidades, oficiais ou não, e farão seus cursos nas Faculdades de Educação, ou de Filosofia, Ciências e Letras. Os cursos serão realizados em tempo integral e os diplomados assumirão o compromisso de lecionar, pelo menos os dois primeiros anos, em local para onde forem designados.

Os professores das licenciaturas serão recrutados nas próprias universidades, ouvidos os seus órgãos técnicos. Para efeito de contratação haverá três opções: 1) professores de ensino superior; 2) licenciados com suficiente experiência no ensino de primeiro ciclo; 3) excepcionalmente, professores de ensino médio que se tenham distinguido no exercício do magistério, de preferência do ensino oficial, e que para este fim sejam postos à disposição das universidades.

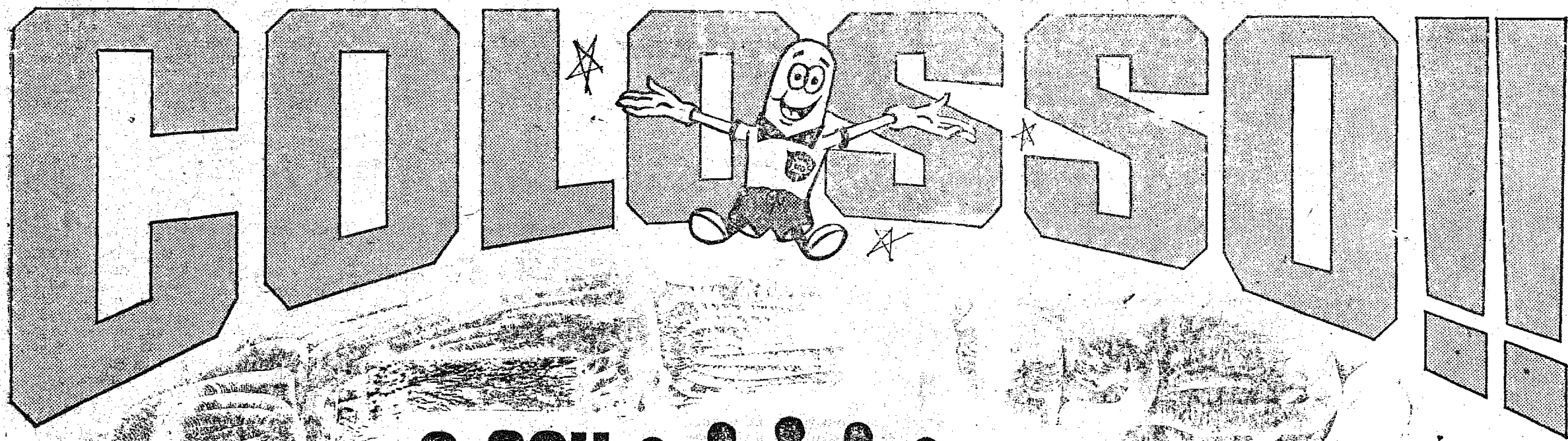

O SEU **COLORADO**

R Q



O único **televisor com Reserva de Qualidade!**

- circuito eletrônico super dimensionado
- garantia de máxima qualidade de imagem e som
- máxima vida útil do aparelho e dos componentes



**APENAS 49,90 MENSAIS**

### Medicamento não Causa Leucemia

RIO — Medicamentos contendo cloroanfenicol não causam leucemia e sim anemia plástica, isto é, queda da produção de glóbulos vermelhos, mas eles são indispensáveis, segundo o médico Paulo Costa Martins, chefe do Serviço de Hematologia do Estado da Guanabara. O Serviço Nacional de Fiscalização da Medicina vai fazer "reestudo cauteloso da substância" já tendo mandado estudar toda literatura técnico-científica recentemente publicada sobre cloroanfenicol.

### PAULO VI VISITARÁ A ÁSIA

CIDADE DO VATICANO (UPI) — O Papa comemorou suas bodas de ouro sacerdotais, anunciando que em novembro viajará para Manila, em prosseguimento a uma série de viagens sem precedentes que iniciou em 1964. Em Manila, o Papa assistirá conferência dos bispos de dezesseis nações asiáticas, entre elas os Vietnãmes do Norte e Sul, Camboja e Laos.

- Leia
  - Assine
  - Divulgue
- Cidade de Blumenau

### "Voz do Brasil" é antecipada

BRASÍLIA — Por decreto que assinou sexta-feira, o Presidente da República transferiu o noticioso radiofônico da "Voz do Brasil", das 19 para 17 horas, a fim de permitir que as emissoras do País possam retransmitir os jogos da Copa do Mundo. O novo horário deverá ser obedecido de 2 a 21 de junho. Médico não exclui os estudos que se estão fazendo para uma reforma completa na transmissão da Agência Nacional.

Coloque a Copa do Mundo Em Sua Casa, Com Um Televisor **COLORADO R. Q.** de **Hermes Macedo S/A**  
**E NÃO DEIXE DE VIR BUSCAR A SUA TABELA DA COPA!**





# Palmeiras goleia, e Olímpico fica na ponta

O Palmeiras impôs goleada de 4 x 1 ontem à tarde, sobre o Guarany de Lages, em prêmio disputado no "Aderbal Ramos da Silva", confirmando os prognósticos de que venceria com relativa facilidade. Mas, na rodada que venceu mesmo "o cavaleiro" foi o Grêmio Esportivo Olímpico, que assistiu a queda dos outros líderes, ficando isolado na ponta da tabela.

Detalhes do jogo de ontem no reduto "periquito":  
Palmeiras x Guarany  
1º Tempo: Palmeiras 1 x Guarany 0  
Final: Palmeiras 4 x Guarany 1  
Marcadores: Ivan, aos 37; Leal, aos 46; Anísio, aos 68; Leal, aos 75, todos para o Palmeiras; para o Guarany marcou 1 ao aos 77 minutos.  
Juiz: Luis Paulo Carneiro de Tubarão, regular.  
Auxiliares: Moacir Tirione e Rui Mendes.  
Renda: NCr\$ 1.090,00.  
Quadros: PALMEIRAS — Jorge, Roberto Picolé, Krueger, Edgar Lopes e Osvaldo; Adão e Gentil; Zinho (Parobé), Leal, Ivan e Anísio.  
GUARANY — Osvaldo, Biguá, Souza, Ademar e Carlinhos (Tião); Chinês (Cadungê) e Bugrinho; Ramos, Manuel, Rubens e Abelardo.

## EM RIO DO SUL

Jogo: Juventus x Barroso  
Final: Juventus 1 x Barroso 0  
Gol: Ricardo, aos 40 minutos do segundo tempo  
Juiz: — Roldão Borja  
Auxiliares: Abrão Bosco do Nascimento e Raulino Ferrari  
Equipes: Juventus: Rafael, Walmiro, Paulo Souza, Valdir e

Oldair, Valter e Gilberto Costa; Jorginho (Ricardinho), Toninho, Cláudio e Castor (Ricardo).  
Barroso — Amaral, Nilzo, Adael, Mário José (Expedite) e Soares; Expedite (Jujuinha), Wilson Simão e Cláudio Maestri; Elío Ramos, Juquinho (Paulo Fabeni) e Quarenzinha.

## AMÉRICA EMPATOU

Atuando no Estádio "Orlando Scarpelli", no Estreito, o América não foi além de um empate com o Figueirense, por 1 x 1, após ter largado na etapa inicial com vantagem por 1 a 0. Segundo a imprensa da "ilha" o quadro americano desmoronou-se um pouco na fase final do confronto, permitindo maior assédio do quadro alvinegro, que acabou estabelecendo o gol do empate num lance bastante duvidoso. O América marcou através de Chiquinho, aos 7 minutos da primeira fase; e Edson empatou para o "Furacão" na etapa complementar, aos 20 minutos.

Detalhes: Jogo: Figueirense 1 x América 1  
Local: Estádio "Orlando Scarpelli".

Juiz: Alvir Rensi  
Auxiliares: Celso Teixeira e Ênio Garcia  
Renda: não informada  
Equipes: FIGUEIRENSE: Jacaré, Iêdo, Cláudio, Beto e Ferreira, Pinga e Félix; Egidio, Carlos, Edson e Ramos.  
AMÉRICA: Gigante, Alton, (Bebeco), Ladinho, Luis Carlos e Alvacir; Ênio e Milton; Arildo, Dirceu (Vado), Chiquinho e Jurandir (Dirceu).

## EM LAGES

Internacional 1 x Próspera 3  
Rodrigues (2) e Lúcio para o Próspera; Luisinho para o Internacional —  
Juiz: José Carlos Bezerra  
Auxiliares: Rogério Osório e Raimundo Ortiz  
Renda: não informada.  
Equipes: PRÓSPERA — Gilberto, Lúcio, Neri Lourenço (Ferreira), Danda (Neri Fraga) e Dede; Sabará e Chio. Prêto; Ismael, Rodrigues, Hélio e Mosquito.  
INTERNACIONAL — Califá, Washington, Paulinho, Mário Tito e Vieira; Dair (Guzeli) e Rubens; Plínio, Luisinho, Ackson e Adeli (Zezé).

## EM TUBARÃO

Faltam maiores detalhes, apenas temos a confirmação do resultado oficial que registra o empate de 1 a 1, entre Hercílio Luz e Paysandu, num resultado bastante surpreendente. O Paysandu anotou o seu gol através de Edson, aos 28 minutos do primeiro tempo; e o Hercílio

só empatou aos 43 minutos da fase final.  
Juiz: o Joinvilense Pedro de Alcântara Moura

## CLASSIFICAÇÃO DO ESTADUAL

Após os resultados de ontem, a classificação do Certame Estadual passou a ser a seguinte:  
1º lugar — Olímpico, 3 pontos perdidos  
2º lugar — América, Avaí, Palmeiras e Ferroviário, 4 p.p.  
3º lugar — Caxias, Figueirense, Juventus e Barroso, 5 p.p.  
4º lugar — Internacional e Hercílio Luz, 7 p.p.  
5º lugar — Carlos Renaux, 8 p.p.  
6º lugar — Paysandu, 9 p.p.  
7º lugar — Guarany, 10 p.p.

## PRÓXIMOS JOGOS

7ª Rodada — Em Brusque: Paysandu x Caxias  
Em Joinville: América x Carlos Renaux  
Em Itajaí: Barroso x Palmeiras  
Em Blumenau: Olímpico x Próspera  
Em Lages: Guarany x Juventus  
Em Florianópolis: Avaí x Hercílio Luz  
Em Tubarão: Ferroviário x Figueirense

# Campeonato da Primeirairona: 4 jogos

Além do cotejo de ontem à tarde, entre Juventus e Cruzeiro, o Campeonato da Primeira Divisão de Amadores da Liga Blumenauense de Futebol, apresentará esta tarde, mais quatro partidas, pela sua quinta rodada.

## Principal

O principal encontro, será disputado em nossa cidade, reunindo no estádio da Empresa Industrial Garcia, as equipes do Amazona e do 13 de Abril. O Ama-

zona como se sabe, é o líder do campeonato, e como tal lutará esta tarde, por mais um resultado vitorioso. Os alvi-celestes, não poderão contar nesta partida, com os jogadores Elói e Nil-

son II, suspensos pela JDD. A equipe anilhada, no entanto contando com os fatores campo e torcida, deverá sair-se vitorioso de mais este compromisso, pelo certame da primeirairona.

## Pomerode

O Floresta tentará esta tarde, seu segundo triunfo, no atual campeonato, jogando em seus domínios, na cidade de Pomerode, diante da esquadra do Operário de Velha. Os Florestinos, depois da goleada do último domingo sobre o Juventus, estão esperançosos, de continuar nessa marcha reabilitadora.

## Benedito Novo

Outro prêmio importante, será travado em Benedito Novo, colocando em ação, as esquadras do Cruz e Souza e do XV de Outubro de Indaial. Um jogo difícil, para os quinzeistas, que estão na vice-liderança, do campeonato. Um boa renda, deverá ser registrada, no estádio do time tricolor.

## Apiúna

O quarto encontro desta rodada, será disputado em Apiúna, reunindo as equipes do Asa Branca local e do Serrinha de Vila Itoupava. O Serrinha, ocupa a terceira posição do certame, ao lado do Cruzeiro, e um triunfo esta tarde manterá o clube, em boa colocação.

## Colocação

Antes dos jogos de hoje, e sem contar o resultado de ontem à tarde, entre Juventus e Cruzeiro, a situação das equipes, no campeonato da primeirairona, é a seguinte, por pontos perdidos:  
1.º Lugar — Amazona 0 p.p.  
2.º Lugar — XV de Outubro 1 p.p.  
3.º Lugar — Cruzeiro e Serrinha 2 p.p.  
4.º Lugar — 13 de Abril 3 p.p.  
5.º Lugar — Caramuru e Juventus 4 p.p.  
6.º Lugar — Operário e Asa Branca 5 p.p.  
7.º Lugar — Floresta e Cruz e Souza 6 p.p.

## Autoridades

A LBF, escalou na noite de sexta-feira, as seguintes autoridades, para os jogos desta tarde:  
Representantes: — Rubens Braadtz, João Silvano de Oliveira, Antônio Coradini, e Ivãno de Souza.  
Apitadores e Bandeirinhas: Sidnei Heck, Vitorino Rodrigues, Angelo Wandall, Francisco Oberding, José Orlando de Souza, José Aveilino dos Santos, Alcício da Silva, José Marques, Walmôr Paribaresco, Darci Francisco da Silva e Arlindo Costa.

## Amazona e 13

O prêmio entre Amazona e 13 de Abril, será controlado por José Orlando de Souza, escolhido de comum acordo.

# Aduci Vidal

No dia de hoje 31 de Maio, registra-se mais uma data festiva, para o lar da família Vidal Referim-nos, ao nome do desportista Aduci Vidal, conceituado cidadão Blumenauense, e atualmente, integrante do quadro de árbitros da Federação Catarinense de Futebol. Funcionário de destaque da Geibe Sul, de Blumenau, Aduci Vidal, tem a amizade de todos os Blumenauenses, por ser simpático, modesto e sempre, atencioso

para com os seus semelhantes. Campeão Catarinense, como jogador em 49, e como técnico em 1964, pelo Grêmio Esportivo Olímpico, possui diversos outros títulos, como atleta. Atualmente é considerado um dos melhores juizes do futebol Catarinense. Pai de família zeloso, merece por isso mesmo, a nossa modesta homenagem, no dia em que vê passar mais um aniversário, em sua existência. Parabéns Aduci Vidal.



BLUMENAU, 31 DE MAIO DE 1970

# Vasto Verde e Ipiranga vencem no basquetebol

O Campeonato Catarinense de Basquetebol de 1970, prosseguiu na noite de sexta-feira, com duas partidas intermunicipais, no Pavilhão "B da Proeb de nossa cidade.

## Preliminar

O sucesso dos Blumenauenses já começou na estreia preliminar, quando estiveram em luta, os quintetos do Ipiranga e do Bandeirante de Brusque. Os Ipirangistas, venceram por 69 à 42,

funcionando na arbitragem Francisco Dias Silva auxiliado por Paulo Mangueira. Venceu o Ipiranga, com: Jackson (2), Heino (15), César (6), Ivo (9), Rui (13), Romeuzinho (18), Boeving (6), Renato e Murilo sem marcar. Bandeirantes: Walter (12), Gilberto (4), Wilson (16), Norberto (2), Osni (4), Wilmar (4), Roberto, Antônio e Jorge (sem marcar.)

Principal  
No cotejo de fundo, o

Vasto Verde, passou pelo Cruzeiro do Sul, de Joinville, por 99 à 78. No apito esteve Airton Tomé de Souza, auxiliado por Carlos Alberto Brognoli. Venceu o Vasto Verde, com: Walmôr (8), Romeu (59), Januário (11), José Acácio (21), Oscar e Ramón sem marcar. Cruzeiro do Sul: Cláudio (4), Mazuline (7), Vilela (28), Cervinho (10), Vardo (12), Muri (17) Cesário e Paulo, sem anotar.

## LOTERIA FEDERAL

Extração de ontem:

- 1º prêmio: 23.432 — SP
- 2º prêmio: 33.057 — SP
- 3º prêmio: 14.172 — SP
- 4º prêmio: 52.145 — MG
- 5º prêmio: 10.731 — RJ

## NCr\$ 1,00

### FOTOCOPIAS ELETRÔN

ULTRA RÁPIDAS: 15 POR MINUTO!  
NÃO HÁ DOCUMENTO QUE NÃO FAÇAMOS  
PROCURE-NOS

OPTICA HEUSI CINE FOTO  
JUNTO A TORRE DA MATRIZ Nº 14

## JOSÉ ZANELLA

ADVOGADO

Rua Curt Hering, 40 (Fundos).  
Anexo Cursos "Dr. Blumenau"  
BLUMENAU — Santa Catarina

## ATENÇÃO

Não estamos liquidando — ESTAMOS COOPERANDO, para que TODOS tenham um inverno mais quente.  
Lã Sibéria a 2,00 o novelo — Cherri a 3,60 — Carroussel a 3,30 — Esquimô a 2,00 — Reviên a 3,20 — Tijuca a 3,00 o novelo de leggrs.  
E muitos outros mais.  
AONDE? Que pergunta, só pode ser na

MAQUIFIO a Rua 15 - 514 em Blumenau

E TEM MAIS, a última novidade  
A MARAVILHA EM MÁQUINA DE TRIGO —  
LANOPIX-SILVER MEMÓRIA MECÂNICA  
Visite a Maquifio e comprove pessoalmente

# Juventus degingolou o Cruzeiro: 7 a 1

Na abertura da quinta rodada do certame da 1ª Divisão da Liga Blumenauense de Futebol, preijaram ontem à tarde em Teste Salto as equipes do Juventus e Cruzeiro, que apresentaram um desfecho até certo ponto hilariante. O Juventus degingolou o seu antagonista, impondo-lhe o revés de 7 tentos a 1. Os gols foram marcados por Ivo (4), Domingos (2) e Schibmann para o Juventus, cabendo a Carlos o gol de honra do Cruzeiro. Equipes: JUVENTUS — João Carlos, Lazinho, Arli, Hamilton e Metadi; Marcelino e Tata; Jaime (Lita), Domingos, Ivo e Otávio (Schubmann). CRUZEIRO — Osvaldo (Neri), Osly, Carlile, Altamiro e Dima; Izaldino e Alvaro; Joãozinho, Carlos, Arno e Jair.  
Juiz: Nelson Batista Luis.  
Auxiliares: Alcir Rosa da Silva e Raul Dulve.  
Renda: Cr\$ 207,00.

# Começa hoje a Copa do Mundo: um jogo

Com as diversas solenidades determinadas, com início para às 13,30 horas, inicia-se hoje na capital Mexicana, o Campeonato Mundial de Futebol, em sua Nona Edição, reunindo os 16 finalistas, dos países: México, Rússia, Bélgica, El Salvador, Uruguai, Israel, Itália; Suécia; Brasil; Tchecoslováquia, Inglaterra, Romênia; Perú; Bulgária, Marrocos e Alemanha Ocidental.

ficará hoje, terá seu início às 13,30 horas, com o desfile de atletas, representando todos os países integrantes da Jules Rimet deste ano. Na oportunidade, falará o presidente da República Mexicana, Gustavo Dias Ordéz, Sir Stanley Rous, presidente da Fifa, o Guilherme Canedo, presidente do Comitê Organizador da Copa:

## Jogo

O primeiro encontro da Jules Rimet, estará reunido esta tarde, as equipes do México e da Rússia, em pe-

leja, que começará exatamente às 15 horas, pelo horário brasileiro. Na arbitragem estará Tschenscher da Alemanha Ocidental, devendo ser auxiliado por Taylor da Inglaterra e Dunstan de Bermudas.

Os dois quadros estão praticamente definidos. México: Calderón; Alejandres, Peña, Modina e Perez; Gonzalez e Diaz; Rodrigues, Borja, Pereda e Coco Gomez.

Rússia: Kavajashvili; Dzodzuzashvili, Shesterniev, Lohov e Koplichni; Asastiani, Serebriankov e Muntian; Nodia, Bishovets e Khamelnitski.

## Solenidades

A abertura oficial da IVª Copa do Mundo, que se vere-

# Concurso Copa do Mundo 70

Recorte este cupon, e escreva para CIDADE DE BLUMENAU, o seu jornal, apontando o campeão, vice, terceiro e quarto lugar, da Copa do Mundo. O seu prazo será até o dia 15 de Junho; e concorrerá a prêmios belíssimos. Promoção do Seu Jornal.

## NOME:

## ENDEREÇO:

O seu cupon poderá ser remetido para: JORNAL CIDADE DE BLUMENAU — Blumenau - Rua Namy Deeke, 175.  
Brusque — Sucursal, Rua Rui Barbosa, 35, ou Caixa Postal 135.

## RESPOSTA:

Campeão do mundo:

Vice-Campeão:

3º Lugar:

4º Lugar:

PREMIOS: 2 finíssimos jogos de toalhas oferecidos por ARTEX, a moda em toalhas no Brasil. 3 Long-Play, 12 polegadas, últimos lançamentos de SVALIVRARIA de Blumenau. Um porta caneta, com calendário e duas (2) canetas oferecido por CASA AVENIDA de IRMAOS HEI — Brusque - Santa Catarina.

MATERIAIS DE ESPORTES  
PARA

BASQUETE - VOLEIBOL - FUTEBOL DE SALÃO - FUTEBOL - CICLISMO - ATLETISMO - ETC.

LOJAS

hering

