

# COMISSÃO DA SUNAB VÊ AUMENTO PARA O LEITE E DERIVADOS

FPOLIS (Cidade). 19 — Uma Comissão composta por três economistas da Delegacia Regional da SUNAB, está estudando as possibilidades na majoração do preço do leite.

A informação foi prestada pelo sr. Roberto Lapa Pires, Delegado do órgão em Santa Catarina. Acrescenta a informação ainda, de que a Comissão de-

verá emitir parecer que deverá ser posteriormente ser apreciado pela Superintendência Nacional do Órgão, para uma decisão final. Portaria baixada pela Su-

perintendência dá conta de que os derivados do produto deverão sofrer um estudo enfocando as peculiaridades locais de produção, com base no qual os preços da manteiga e do queijo serão fixados obedecendo ao critério de custo-lucro-despesa.

Segundo revelações do Delegado Regional da SUNAB, sr. Roberto Lapa Pires, indicam que seu órgão já tomou as providências quanto ao cumprimento das instruções baixadas pela Superintendência, para a Semana Santa.

Nos próximos dias o órgão regional deverá divulgar portaria tabelando o preço do pescado para o período, embora ressalve o Delegado que a SUNAB não possui uma autonomia total de decisão.

## Caçador aproveita visita de Ivo para reivindicar

CAÇADOR (Cidade — Especial) 19 — Na oportunidade da visita oficial do Governador Ivo Silveira ao município de Caçador, as classes empresariais do município levaram até o chefe do executivo estadual os memoriais contendo reivindicações da população caçadorenses.

Para a elaboração de tais memoriais, foram formadas diversas comissões, as quais, em seus pedidos tomaram por base as elevadas importâncias arrecadadas pelos cofres públicos estaduais em Caçador, nos anos de 1968 e 1969, ou sejam respectivamente NCr\$ 4.069.560,12 e NCr\$ 5.109.937,04.

As reivindicações apresentadas pelas classes empresariais de Caçador foram as seguintes:

**FORUM**  
O Governador Ivo Silveira recebeu do Juiz de Direito da Comarca de Caçador, memorial pedindo a construção do edifício próprio do Fórum,

que salientaram, "ser velha aspiração da gente caçadorenses. Esta mesma comissão já entregou ao Prefeito Ardelino Grandi seu relatório de estudos, contendo a relação dos terrenos escolhidos como possíveis para tal obra, sendo que o visto como mais viável deverá ser adquirido e doado ao Estado, para que este através do Plameg faça a construção.

**HOSPITAL**  
Foi reivindicado por outra comissão, a construção de uma ala de isolamento no Hospital Jonas Ramos, para o atendimento dos tuberculosos.

**ESCOLA**  
Um Grupo Escolar também foi reivindicado ao Governador do Estado por uma Comissão constituída para esta finalidade, que estribou-se, considerando a deficiência do Estabelecimento em Caçador, que no momento já não suporta mais o elevado número de matriculas no ensino primário da cidade.

**ESTRADAS**  
A estrada da Amizade Vidreira à Caçador, uma das velhas aspirações do povo caçadorenses, também foi motivo de reivindicação da Comissão especialmente constituída para os setores de comunicação e transporte. Esta estrada, de 44 quilômetros nos dias atuais está praticamente intransitável, devido ao seu mau tratamento e suas péssimas condições de conservação.

A estrada Três Pinheiros à Caçador, de vital importância para a região e principalmente para o Estado de Santa Catarina, pois irá prestar grande colaboração na escadamento da produção do Extremo Oeste Catarinense, assim como ao Sudoeste do Paraná, canalizando para o nosso Estado matérias primas para as industriais estabelecidas na região e gêneros alimentícios para todo o Estado, também foi reivindicada ao Governador Ivo Silveira.

# CIDADE

DE BLUMENAU

Director: ARINOR FRÜHSTÜCK

ANO II — BLUMENAU, Sexta-feira, 20 de Março de 1970 — Número 458

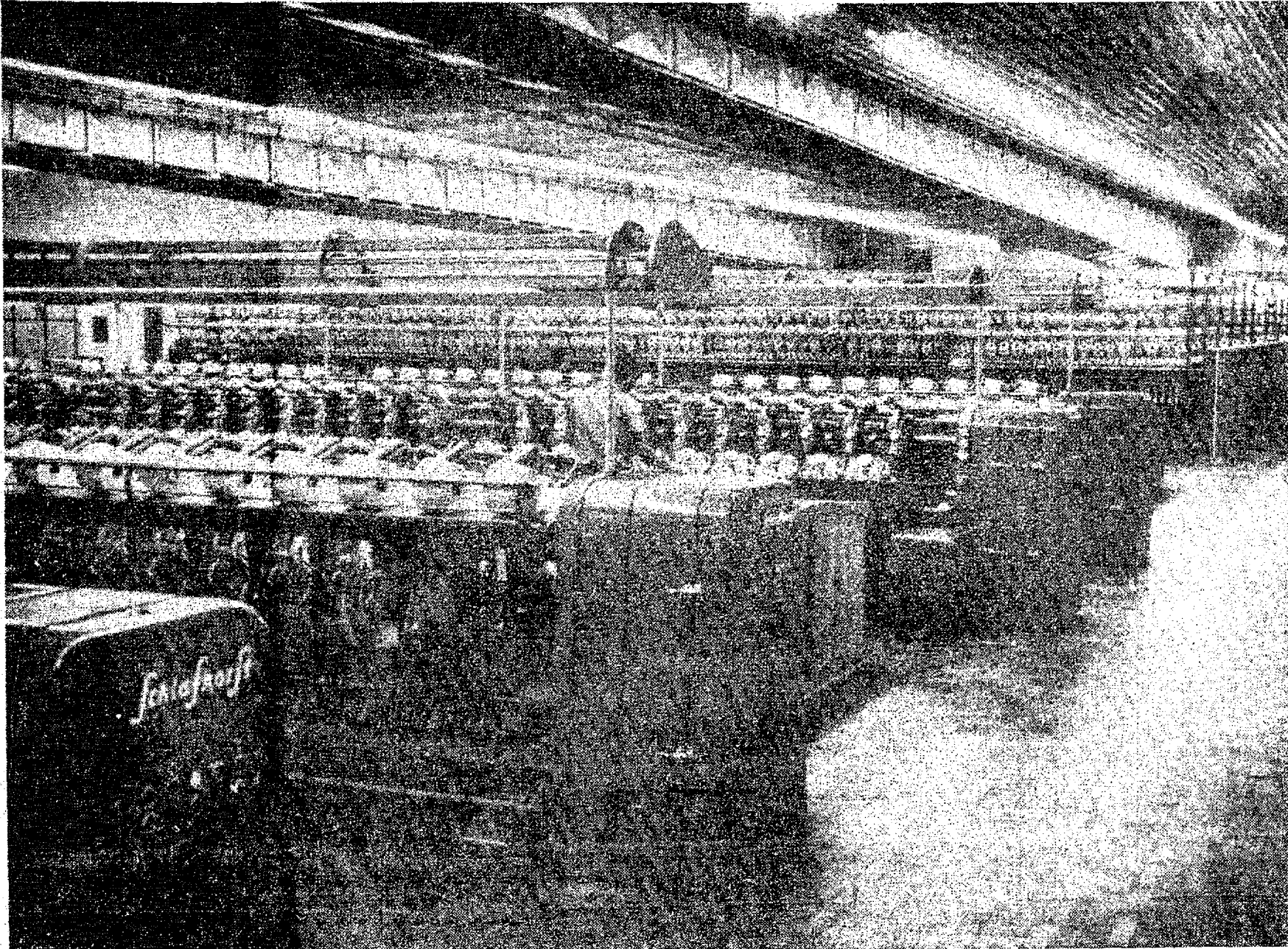

Com a presença das mais destacadas personalidades ligadas aos meios empresariais de Santa Catarina e do Paraná, jornalistas e convidados especiais, será inaugurada amanhã a 1ª. Etapa da Filial (Fiação) da organização industrial ARTEX S/A, na cidade de São José dos Pinhais, no Paraná. Datado de moderna maquinaria (foto) a filial de ARTEX S/A destina-se principalmente a atender a demanda de pedidos cada vez maior

do mercado consumidor, onde os artigos que ostentam a etiqueta do "cavalinho marinho", são sobejamente conhecidos. O programa oficial de inauguração da 1ª. Etapa da Filial (Fiação) de ARTEX S/A, no município de São José dos Pinhais, marca para as 9 horas, a inauguração oficial da 1ª. Etapa do complexo industrial, seguido de coquetel e banquete que será oferecido a todos os convidados especiais.

## Peru quer fórmula para pesca na América do Sul

LIMA (UPI), 18 — O Ministério de Relações Exteriores do Peru disse ontem que os Estados Unidos devem encontrar uma fórmula para a pesca em águas sul-americanas que não contrarie as exigências dos países latino-americanos sobre a faixa de mar territorial.

O Ministério, respondendo a um formulário entregue pela Unilete Press Internacional, indicou que os Estados Unidos teriam que reconhecer o sistema de regulamentação da pesca do Peru, Chile e Equador.

Sobre a continuação das conversações entre os quatro países relativos aos direitos de pesca, o Ministério afirmou: "Isto depende fundamentalmente da disposição dos Estados Unidos para chegar a

uma fórmula prática que, sem alterar as posições jurídicas dos países em questão, admita de fato o funcionamento

dos sistemas de licença (pesca) dos mesmos, assim como as leis que cada um aplica nas águas de sua jurisdição".

**Faltam exatamente 251 dias para a conclusão da BR-101**

## Ambiente tenso em Garuva onde Prefeito quis fechar a Câmara

GARUVA (Cidade — Rica) 19 — Em consequência de ameaças que teriam sido feitas pelo Prefeito Municipal de Garuva, Lebon Duvoisin, o ambiente político em Garuva continua de tensão e nervosismo.

As informações procedentes de Garuva, embora carentes de confirmação oficial, indicam que o Chefe do Executivo teria ameaçado acabar com a Câmara Municipal, caso esta não aprovasse os projetos que se encontram na Secretaria da Casa.

Em decorrência de denúncia formulada na última reunião do Legislativo contra o Prefeito Lebon Duvoisin, o ambiente político em Garuva continua de tensão e nervosismo.

**INQUERITO**

FPOLIS (Cidade) 19 — Deverá ser criada pelo Governador Ivo Silveira, dentro dos próximos dias, uma Comissão de Inquérito, para apurar irregularidades ocorridas no município de Garuva.

Esta comissão, deverá ser encarregada de apurar as irregularidades ocorridas na contabilidade da Prefeitura daquela cidade, durante a administração anterior.

## Festa de Páscoa, elegante, será a 28 no Carlos Gomes

Tendo como patronesses as "Dez Mais Elegantes de Blumenau", realiza-se no dia 28 próximo na Sociedade Dramático Musical Carlos Gomes festa de Páscoa denominada "Uma Elegante Festa de Páscoa" tendo como coordenador o redator social Carlos Mü-

ler, de CIDADE DE BLUMENAU e TV-Colíadas Canal-3. Ao acontecimento, que reunirá as expressões máximas da sociedade blumenauense, estão confirmadas presenças diversas figuras representativas das classes empresariais e políti-

cas. Com mais essa promoção — a primeira em importância que assinala a Páscoa, Carlos Müller oferece à sociedade local uma noite de encantamento e alegria: duas peças importantes para a crescente confraternização social tão de agrado das elites.

## Integração é meta do BRDE que em 1969 aplicou 50 milhões novos em SC

**SONAVE**  
Auto Sul - Auto Veículos  
NºVO Nº TELEFONE  
**22-1426**

FPOLIS (Cidade — Rica) 19 — Foi divulgado pela Direção do Banco Regional de Desenvolvimento do Extremo Sul, BRDE, relatório referente às atividades do estabelecimento creditício no ano de 1969, em Santa Catarina. Os três departamentos especializados do Banco, aprovaram no ano passado 73 projetos de expansão, ou de implantação de normas industriais. 7 projetos de aproveitamento de incentivos fiscais e industriais da pesca e 997 planos de financiamentos

rurais, num movimento financeiro superior a 50 milhões de cruzeiros novos.

Segundo o mesmo relatório, atualmente o BRDE desenvolve um programa de ação visando a uma política de financiamento integrado, de modo a criar condições financeiras a implantação ou fortalecimento de indústrias vinculadas ao setor agropecuário e estabelecer dentro de suas possibilidades, recursos que permitam aos agropecuários, produtores de matéria prima, meios de converterem suas propriedades em empresas rurais e industriais.

**editorial** Über Deutschland

**EM HOMENAGEM A VLADIMIR LENIN** a República Democrática Alemã, senta-se hoje, em mesa retangular, com o Chanceler Willy Brandt, de Bonn. O sentido do "tête à tête" é separar oficialmente Berlim Oriental tornando-a sem vínculo, nem histórico, com a outra parte — aliás com as outras três partes pacíficas e ideologicamente unidas, mas à luz da beligerância de 40 a 45, não bem assim.

**MORREU O ESPÍRITO** alemão, diria um afoito comentarista internacional especializado em questões europeias. Desperta nova luz para o socialismo com a adesão de corpo e alma (?) de Berlim ao Pacto de Varsóvia, lembraria a Tess.

**MAS NEM** aqui nem ali. Nem morreu nem desponta coisa alguma a longo prazo, que a História sabe aguardar para o relato fiel. O que assistimos é um estado de transição compatível com a tensão política que se estabelece naquela área por força do progresso desproporcionado entre Bonn e Berlim. Um recém-chegado alemão, da área Oriental, relatou que "do outro lado" já não se divisa como fosse justo supor, um sentimento eminentemente soviético na juventude de 20 a 30 anos, integrada, praticamente no atual estado vigente.

**SE NAO** HA revolta — aduziu — nota-se perfeitamente a indiferença germânica que também não combina em nada com "Mein Kampf". É um estado de espírito que não cheira com Willy Stoph nem sintoniza com Brandt: uma terceira posição, não alinhada, talvez melhor escudecida porque fria e desapassionada até onde convém a limpeza da mente na formação de conceitos.

**O ALEMAO** de Berlim não está enganado em Moscou, dúvida de Dubcek, estranha Tito, ignora Lenin, esqueceu Hitler, sorri apenas educadamente à situação que lhe foi imposta. Mas não concorda. Talvez queira arguir pendências sob a égide do interesse global.

**A IMPORTANCIA** do encontro Brandt-Stoph é imensa. Tão grande que cristalizou posições e há manifestações "espontâneas" em Berlim com o sinete do Krenim. A rigor não há riscos imediatos, porque a imponderabilidade nessa questão é evidente — eis que sopra o vento do Departamento de Estado americano e do Supremo Soviet.

**POUCO** A POUCO, passo a passo, pelo cansaço, sobrevive o bom-senso enquanto o radicalismo, mesmo vermelho, extingue-se e aí está a prova da mesa retangular. Ótima divergência essa, vivificada pela explosão de progresso de uma das partes. Magnífica cena, quando se recorda que a única busca é ao respeito pela capacidade e integridade do adversário.

**OS ALEMAES** intra ou extra muros continuam evidentemente a dar lição ao mundo. Lição de Sabedoria, quando mesmo o conhecimento humano falha, pelas fibrilações.



PÁGINA DO AGRICULTOR

CIDADE

Propriedade de A NOTICIA S/A Empresa Jornalística

Alfonso dos Santos Theiss Assistente de Direção

Nelson Tomelin Gerente

Paulo Jacques Redator-Adjunto Oscar Jenichen Redator-Auxiliar

Correspondentes SAO BENTO DO SUL Arno Penderich SAO FRANCISCO DO SUL

Direção, Redação e Escritório: Rua Namy Döcke, 175

Representantes Exclusivos S I T E A L

Rio de Janeiro: Av. Belmar Mar. 408 - Grupo 605

BELO HORIZONTE: Rua Tufes, 207 - S/503

PORTO ALEGRE: Rua dos Andrades, 1.137 - conj. 2202/2204

Nº do Dia NCR\$ 0,20 Nº Atrasado NCR\$ 0,25 Assin. Anual NCR\$ 45,00 Semestral NCR\$ 30,00

UTILIDADE PÚBLICA

Corpo de Bombeiros 1696 Delegacia de Polícia 1016 Guarda Noturna 1214

HOSPITAIS E ATENDIMENTOS TAXIS ALUGUEL

Hospital Sto. Catarina 1123 Hospital Sto. Antônio 1208 Hospital Sta. Isabel 1175

Informações 1480 Ligações Interurbanas 01 Reclamações 1000

"IBRA" Propõe a Reforma da Estrutura Agrária do País

Síntese da tese apresentada pelo IBRA ao III Congresso Nacional de Agropecuária.

A intensificação da agricultura brasileira, através de uma ampla modificação da estrutura agrária do país e de uma política de desenvolvimento agrícola objetiva e original, foi proposta em Brasília, pelo Presidente do Instituto Brasileiro de Reforma Agrária, General Carlos de Moraes, em tese apresentada às Comissões Técnicas do III Congresso Nacional de Agropecuária.

Em longa exposição de motivos, na qual se deteve na análise da realidade rural do país e na crítica dos métodos até agora utilizados para enfrentar os problemas do campo, o General Carlos de Moraes destacou a desapropriação por interesse social como instrumento básico para a conse-

cução da Reforma Agrária, que teria no sistema da agricultura de grupos a peça principal para a exploração mais racional da terra.

REFORMA E DESENVOLVIMENTO

Em seu trabalho, o presidente do IBRA destacou, inicialmente, como ponto pacífico, hoje, no Brasil, a necessidade de modificação da estrutura fundiária do país, o que considera como de "importância vital para o prosseguimento da caminhada do país na direção de nova e superior etapa do desenvolvimento econômico e social". E ressaltou:

"Idéia antiga, que vem mesmo desde a nossa Independência, a Reforma Agrária deixou de ser aquela aná-lise imprecisa e indefinida, constituindo hoje um desafio para as atuais gerações, uma imposição histórica, ta-

refa inadiável que se insere imperativamente dentro os obstáculos a serem removidos para que um potencial incalculável de forças adormecidas se transforme em fonte dinâmica do desenvolvimento. Para que o Brasil desperte o seu enorme mercado interno — reserva que hoje somente meia dúzia de nações possuem à mesma escala — e incorpore à vida nacional milhões de brasileiros atualmente marginalizados".

Proseguindo, fez o General Carlos de Moraes uma análise do problema da Reforma Agrária, a partir da legislação republicana rio-grandense (que mandava desapropriar uma faixa de dois quilômetros de largura para cada lado do eixo das estradas de ferro e de rodagem e das margens dos rios navegáveis, para fundação de colônias de agricultores), até a instituição do Estatuto da

Terra, no primeiro Governo da Revolução — o que propiciou, enfim, "um encaminhamento consequente para o problema agrário, reconhecendo, em primeiro lugar, que a Reforma Agrária é impostergável exigência do processo brasileiro".

ATUAÇÃO DO IBRA

Mais adiante, passou o Presidente do IBRA à análise da atuação do órgão, que, de pronto, procedeu ao cadastramento dos imóveis rurais brasileiros, o que permitiu, em apenas quatro meses de trabalho, o conhecimento da realidade agrária do país, através do levantamento de quatro milhões de imóveis rurais.

Mostrou o General Carlos de Moraes que a experiência obtida, a partir daí, pela atuação do IBRA veio logo, porém, indicar o quanto a ação deveria informar o

Estatuto da Terra. E assim — destacou — os técnicos do órgão iniciaram um processo de revisão interna, com a colaboração da Missão FAO, em que ficou claro que a metodologia usada inicialmente para o assentamento de famílias na terra resultara lenta e onerosa, e portanto economicamente inviável para o nosso país.

Lembrou, então, que já no II Congresso Nacional de Agropecuária, realizado, o ano passado em Brasília, o IBRA teve oportunidade de levar à Nação uma alternativa concreta, capaz de proporcionar mais elasticidade ao processo de Reforma Agrária, viabilizando o assentamento maciço de famílias na terra, mais rapidamente e a custos mais baixos: foi o processo de Agricultura de Grupos, então aprovado por unanimidade. Recomendava, também, o órgão, dada a complexidade de sua imensa tarefa, que fossem chamados à participação os demais setores governamentais, e mais uma vez apontava a processualística do Instituto da Desapropriação por Interesse Social um dos entraves institucionais mais sérios à deflagração do processo da Reforma.

AÇÃO DE GOVERNO

Frisou o General Carlos de Moraes a ação do Presidente Costa e Silva no estímulo ao trabalho de revisão das diretrizes da política agrária nacional, mobilizando nesse sentido, inclusive os demais setores do Governo e entidades. Surgiu, assim, o Grupo de Trabalho Interministerial, que se baseava no princípio de que Reforma Agrária é tarefa de todo um Governo e não apenas de um órgão. E daí surgiram, logo depois, os diplomas legais indispensáveis a um enfoque mais dinâmico do problema. Foram o Ato Institucional nº 9, que modificou o Instituto de Desapropriação por Interesse Social, e o Decreto-Lei 582, regulamentado pelo Decreto número 64.852, que criou o Grupo Executivo da Reforma Agrária (GE-RA), que, reafirmando a 2ª alta prioridade conferida ao problema agrário, veio institucionalizar a participação e a co-responsabilidade de todos os setores governamentais com relação à solução do problema rural do país.

forma Agrária e de Política de Desenvolvimento Agrícola".

Assim, conforme destacou o General Carlos de Moraes, Reforma Agrária deve ser atendida como "a redistribuição, em grande escala, da propriedade da terra bem como da renda, das oportunidades e de outros benefícios dela decorrentes em favor dos agricultores que a trabalham efetivamente e da sociedade inteira". Já uma Política Agrícola deve consubstanciar "um conjunto de medidas de caráter permanente que objetivem aprimorar o funcionamento do setor primário da economia e que, num contexto de aplicação da Reforma Agrária, assumem o caráter de medidas complementares desta Reforma, ou seja, as de pesquisa, experimentação, assistência técnica, extensão rural, as que visam ao estabelecimento de sistemas de crédito, o aperfeiçoamento do sistema de crédito, o aperfeiçoamento do sistema de comercialização e de abastecimento, a produção de sementes selecionadas, o financiamento para aquisição de insumos em geral necessários à produção agrícola, a preservação de recursos naturais, e ainda outras mais".

MUDANÇA ESTRUTURAL

O Presidente do Instituto Brasileiro de Reforma Agrária passou, em seguida, a uma análise da situação brasileira, no que respeita ao crescimento populacional e à demanda de alimentos. Mostrou, com base em dados estatísticos, que, em 1980 o Brasil deverá ter aproximadamente 126 milhões de habitantes.

"Isto importa — disse — em alimentar mais 45 milhões de pessoas pelo menos nos níveis atuais, isto é, em termos de nossa dieta, que é das mais pobres".

Acreditou o General Carlos de Moraes que, até hoje, para se obter o aumento da produção, tem sido utilizada a alternativa da ampliação da fronteira agrícola do país, pelo aumento da área cultivada, o que pressupõe, porém, um limite: das terras férteis, aproveitáveis sem necessidade de elevadíssimas inversões iniciais.

Frisou que já praticamente chegamos a esse limite, razão porque o IBRA comparecia ao III Congresso Nacional de Agropecuária para pugnar por uma mudança profunda nos sistemas de produção e na estrutura agrária, defendendo a intensificação da agricultura com base na Reforma Agrária e numa Política de Desenvolvimento Agrícola objetiva e original, "sem o que torna-se duvidosa a continuidade de nosso processo de desenvolvimento social, político e econômico".

INDUSTRIALIZAÇÃO E DESEMPREGO

Como elemento importante em defesa da tese apresentada ao III Congresso de Agropecuária, o Presidente do IBRA referiu-se ao fenômeno da instabilidade poli-

DISTINÇÃO DE CONCEITOS

Na análise da tese apresentada pelo IBRA ao III Congresso Nacional de Agropecuária, o Presidente do órgão ressaltou a necessidade de uma clara distinção dos conceitos que devem informar uma nova etapa da ação do Governo no sentido da intensificação da produção rural.

"É indispensável — ressaltou — que tenhamos em conta, para a futura formulação de políticas e a elaboração de planos operativos, que pressupõem a aplicação dos instrumentos nela contidos, uma clara distinção entre conceitos de Re-

Blumenauenses fazem CURSO DE DEFESA SANITARIA ANIMAL no Centro de Treinamento da ACARESC em Florianópolis.

Os senhores: Lauro Chicatto, Alex Kurtz, Walter Rosemann, Adolfo Voigt, Rolando Ruckert Júnior, estão desde o dia 10 de março em Florianópolis representando Blumenau num Curso de Defesa Sanitária Animal, de 10 dias, promovido pela ACARESC.

UM ROTEIRO AO TURISTA

INDICADOR COMERCIAL DE BLUMENAU

- AGÊNCIA DE TURISMO Turismo Holzmann Ltda. — 15 de Nov. 1458 — 1º andar
ANTIGUIDADES Portobello — Road — Rua Floriano Peixoto, 56 — Fundos
ARTIGOS DOMÉSTICOS Casa Willy Sievert S/A. — 15 de Nov. 1526
ATUALIDADES MASCULINAS Bebeve — Atualidades Masculinas — XV de Nov. 1090
AUTOMÓVEIS — AGÊNCIAS E CONSERTO Chevrolet — Casa Royal S/A. — 7 de Setembro, 1366
BARBEARIAS Catarinense — Ed. Catarinense — 4º andar
BOUTIQUES Jane Pret a Porter Modas (Exclusividades Imperchic e Cacharel) — Rua Petrópolis, 342
BRINQUEDOS Incarna S/A. Ind. e Com. — Rua Joinville, 453
CAMISAS — LOJAS Camisaria Buerger — XV de Novembro, 456
CHOCOLATE Bomboniere Orion Mal. Floriano Peixoto, 32
CONFECÇÕES Lojas HERING S/A. Rua XV de Novembro, 759
CHURRASCARIAS Churrascaria Adolfo — 7 de Setembro, 760
CONFEITARIAS Panificadora Blumenau — XV de Novembro, 1513
CRISTAIS — LOJAS Casa Willy Sievert S/A. — XV de Novembro, 1526
FARMÁCIAS Drogeria e Farmácia Catarinense S/A — XV de Nov., 542
GALERIA ACO-ACO — ARTE e ARTESANATO Rua XV de Novembro, 1.176
FLORES — LOJAS Lapiña Flores — XV de Novembro, 1502

CINE BLUMENAU

HOJE — SEXTA-FEIRA — às 20,15 Horas — George Peppard, Mary Tyler Moore e Dom de Luise na divertida comédia

A CAÇA DE UM CLANDESTINO

Incrível! Fantástico! Extraordinário. Jamais você viu um filme como este. Amigo ou inimigo. O certo é que todos gostavam dele, menos a polícia de Nova Iorque, que o caçava incansavelmente. Seu crime? Foi fazer felizes milhares de pessoas? Mas... quem era ele?

PROX. DOMINGO — A MEGERA DOMADA

CINE BUSCH

HOJE — SEXTA-FEIRA — às 20,15 Horas — Howard Keel, Joan Caulfield, Broderick Crawford, Scott Brady, Wendell Corey, Richard Arlen os grandes heróis dos bangues-bangues quentes, em —

DEPOIS DO MASSACRE

Chegam os índios Sioux e as planícies se tingem de sangue com o pior massacre já verificado no Velho Oeste! Mas um rústico cavaleiro, armado de revólver e disposto de punhos de ferro, enfrenta os índios e vence a terrível batalha! DEPOIS DO MASSACRE, a história do maior massacre ocorrido no Velho Oeste Americano! Socos! Tiros! Índios! Ação. Aventuras em DEPOIS DO MASSACRE.

PROX. DOMINGO — JOHN BASTARDO

CINE MOGK

HOJE — 6a-Feira às 20 hs.

"DEUS SABE QUANTO AMEI"

com Frank Sinatra — Shirley MacLaine e Dean Martin —

LOJAS ZADROZNY S/A

COMERCIO E REPRESENTAÇÕES BLUMENAU — SC ANUNCIA O ROTEIRO DO CANAL 6 CANAL-6 — HOJE

- 16.00 TV Educativa
16.30 Seriado
17.00 Desenhos
18.00 Para Mulheres
18.30 Dente de Leite
18.45 Penélope
19.00 Nino, o italianinho
19.30 Telenovelas Cimo
19.45 Esportes
20.00 Sangue do Meu Sangue
20.30 James West
21.30 6ª Feira Especial
22.00 Super Plá
22.30 Alma de Ago
23.30 Cinema



# Carlos Müller ASSINA Sociedade Catarinense

Outro enlace matrimonial abrindo a coluna de hoje pois as dezesseite e trinta horas do próximo sábado unem-se matrimonialmente MARLY E JOSÉ OLÍMPIO na Capela do Colégio São José de Tubarão, segundo convite que remetem sr. e sra. Eugênio Bossle Júnior (Maria Puccini) e Maria da Glória Klein Firmo. A recepção aos convidados será realizada no Clube 7 de Julho.

## NO ROTEIRO DAS NOIVAS DIA 2 DE MAIO — NELSON E AMABILE

As dezesseite horas do dia 2 de maio unem-se matrimonialmente na Igreja Matriz de Gaspar, Nelson Tomelin e Amabile dos Santos. Será sem dúvida acontecimento de destaque. Recepção em Gaspar.

## BEATRICE & JOSÉ STÉLIO

Também dia 2 de maio, em Blumenau, na Igreja Evangélica Blumenau Centro casam-se BEATRICE SIEVERT e JOSÉ STÉLIO, filhos dos casais Willy Sievert (Vitória) e Luis e Julia Abi Zaid.

## RUA PETRÓPOLIS — PRONTO O CALÇAMENTO

Ficou uma beleza: o calçamento (obra particular) do alto da Rua Petrópolis, dando acesso a boutique Jane Pret a Porter Modas que marcará desfile hibernar nos meados de abril — ou provavelmente no primeiro fim de semana do citado mês.

## NOMES PARA A SUCESSÃO

Dentre os cotados nomes para a sucessão do sr. Ivo Silveira FRANCISCO GRILLO é um dos nomes para Governador. Renato Ramos da Silva para a Vice-Governança e Nilson Bender para a Sanatória. Porém podemos adiantar que qualquer cogitação será levada ao Presidente Médico para uma aprovação... Nada como aguardar.

## INTERNACIONAL NEW'S

Conforme havíamos divulgado dentro desta coluna, o Brasil receberá a visita do escritor romeno, porém eleito para a Academia Francesa Eugene Ionesco. A vinda do citado escritor está prevista para maio, visitando Rio, São Paulo e Brasília, onde preferirá conferências. Sugerimos a Reitoria da Universidade Federal de S. Catarina ou da nossa Fundação Universitária Regional de Blumenau para que entre em entendimentos com a Academia Brasileira de Letras no sentido de conseguir a vinda a S. Catarina do autor de "Os Rinocerontes"...

## RAINHA DOS ESTUDANTES

Os Universitários do Vale estiveram em entendimentos com o Repórter para promoção através dos Diretórios Acadêmicos no sentido da eleição da Rainha dos Universitários do Vale. Uma festa de muita beleza que está sendo estudada!

## EUDOXIA DE REGRESSO

Ainda muito cansada, após temporada praticando "sport d' hiver" na Europa, está circulando a minha prezada amiga Eudoxia a terrívelzinha. Vela disposta a nada poupar e vai dando mostras. Ontem ela comentava que uma amiga sua criou novos títulos nobiliárquicos — BAREZA e BARONEZ... uma delícia. Porém nós sabemos que outra "boneca" tem o suntuoso apelido de "Viscondessa de Monte Vexame-me"! Depois eu conto...

## AS COMUNHÕES E AS PREPARAÇÕES

As mães estão todas muito atribuladas — após o preparo do material didático para a Escola, vem a preparação para as aulas de Catecismo que logo terão início preparando as crianças para a Comunhão que será realizada em Outubro.

## GUTIERREZ & GARCIA

Waldemar Garcia conhecido Produtor - Cenógrafo-Apresentador do Canal 3, TV COLIGADAS, foi nomeado Representante da Agência Artística H. Gutierrez, cuja agência trará até Blumenau "GAROTO SEVEN BAND" para a promoção ELEGANTE FESTA DE PASCOA no Carlos Gomes.

Dentre outras atrações de possíveis presenças: Os Invasores, 7º Afrikan Corps — Lafayette — The Fevers — Paulo Sá e a Turma da Pílantragem...

## SÃO JOSÉ DOS PINHAIS — A FILIAL

Será amanhã, a inauguração da Filial do Paraná da ARTEX, potência industrial catarinense, que será realizada no local de São José dos Pinhais, com altas presenças. A elegante Traute Zadrozny e sua filha Tânia estarão lá. O Governador do Paraná sr. Paulo Pimentel estará presente.

## FPOLIS — ENLACE KOERICH E CALOMENO

Amanhã às 17,30 na Capela do Colégio Catarinense o enlace de Telma Koerich e Tadeu Calomeno. Devo comparecer.

## GUNTHER E MARLY — TUDO O.K.

Após o acidente de lancha que os hospitalizou estão já plenamente recuperados nossos prezados amigos Gunther Deeke e Marly Busch, jovem par super prezado de nossa sociedade...!

E por hoje stopinho, com as bonitas petúnias adivinhando "mensenhores" em maio. Até...



TTO TONICO — Hoje comparece a nossa coluna de sexta-feira, enfeitando com a alvura dos cabelos e com a grandesa do coração...! Com a homenagem...! Antonio Reinert tem realmente colaborado no setor promocional e a merece.

## LAR DESFEITO

Paris — A atriz Jane Fonda e o Diretor cinematográfico Roger Vadim resolveram separar-se depois de quatro anos e meio de casamento, segundo informou ontem o vespertino "Paris Press". Citando-se amigos do casal, o jornal afirmou que eles resolveram a separação e pôr fim à sua vida matrimonial porque a mesma estava tornando-se incompatível com as atividades profissionais de am-

bos. Acrescenta o diário que naturalmente, eles continuarão "bons amigos". Comenta-se que Vadim se encontra atualmente no rancho de seu sogro Henry Fonda, na Califórnia, ao passo que Jane se encontra em Seattle, onde participa ativamente de um movimento pela igualdade de direitos dos índios norte-americanos. Vadim e a atriz contrairam matrimônio dia 14 de agosto de 1965, em Las Vegas.

## APARELHO APROXIMA-SE DA VELOCIDADE DO SOM

LONDRES (B.N.S.) — Uma versão de 170 lugares do bem sucedido jato de passageiros Trident concluiu a primeira fase de seu programa de aperfeiçoamento de voo — movido por apenas três de seus quatro planejados motores.

Os Tridents das séries 1 e 2 têm três motores Rolls-Royce Spey na cauda. O gigante "Series Three" que está sendo testado, no entanto, contará com um quarto motor, que lhe permitirá operar em climas tropicais, com grandes cargas em distâncias de mais de quatro mil quilômetros. Mas a Hawker Siddeley, a fabricante dos Tridents, acaba de informar que mesmo com três motores o novo avião atingiu a velocidade projetada de mais de 960 quilômetros por hora e ficou 64 quilômetros da velocidade do som.

O piloto-chefe de provas, John Cunningham, disse que o Trident se comportou bem a alta velocidade. Cunningham, além dos vãos normais, fez uma série de aterragens automáticas pelos padrões de categoria 3 (sem visibilidade).

Os primeiros Tridents da série 3 deverão ser entregues no começo de 1971. A British European Airways (BEA) encomendou 26 e espera colocar o avião em serviço em meados do ano que vem. A BEA já usa 37 Tridents das duas primeiras séries, que começaram a voar em 1962.

# Paróquia Evangélica tem nova Diretoria

Em Assembleia Geral realizada dia 15 último, no Centro Evangélico à rua Amazonas, foram reeleitos os seguintes membros para a Diretoria da Paróquia Blumenau Centro, para o

período de 1970 a 1971: Presidente — Heinz Fischer, Vice-Presidente — Harry Bahnmann; 1º Tesoureiro — Ademair Grahl; 2º Tesoureiro — Roland Ristof; 1º Secretário —

Carl Heinz Rothbärth; 2º Secretário — Horst Groh

CONSELHO FISCAL — Harry Rechenberg — Cláudio Ciertner — Mário Egerland.

# Eleto Médica S/A. - Blumenau

C.G.C.M.F. nº 82.651.217

## RELATÓRIO DA DIRETORIA

Senhores acionistas,

Cumprindo determinações legais e estatutárias, temos a satisfação de submeter à sua apreciação e julgamento, o presente relatório, balanço geral, conta de lucros e perdas e parecer do conselho fiscal, relativos ao exercício social encerrado em 31 de dezembro de 1969. As cifras por si só, bem demonstram os bons resultados obtidos, bem como a excelente situação econômica financeira da empresa. Permanecemos todavia, à disposição dos senhores acionistas para quaisquer outros esclarecimentos que forem julgados necessários.

Blumenau, 10 de março de 1970

ERNESTO R. HOFFMANN, diretor gerente  
JEAN ROBERT RUL, diretor comercial

## BALANÇO GERAL ENCERRADO EM 31 DE DEZEMBRO DE 1969

Abrangendo Matriz e Filiais

ATIVO		
IMOBILIZADO		
Imóveis, móveis e utensílios, instalações, ferramentas, máquinas, equipamentos, veículos e construção		143.978,33
DISPONÍVEL		
Caixa Matriz e Filiais	15.742,00	
Bancos	35.944,49	51.686,49
REALIZÁVEL		
Devedores, estoque de mercadorias, matéria prima, produtos semi e fabricados, títulos a receber, eletrônicos e títulos de renda		1.204.764,76
CONTAS DE COMPENSAÇÃO		
Ações caucionadas	40,00	
Bancos c/cobrança e caução	248.159,78	248.199,78
		1.648.629,63
PASSIVO		
NÃO EXIGÍVEL		
Capital, fundos de reserva legal, depreciação, p/ aumento de capital, manutenção do capital de giro e provisão p/garantia da dívida ativa		619.657,51
EXIGÍVEL		
Fornecedores, credores diversos, empréstimo industrial e diversos, títulos descontados, retenções, dividendos, participações e gratificações a pagar e a disposição da assembleia geral		780.772,39
CONTAS DE COMPENSAÇÃO		
Caução da diretoria	40,00	
Títulos em cobrança e caução bancária	248.159,78	248.199,78
		1.648.629,68

Blumenau 31 de dezembro de 1969

ERNESTO RODOLPHO HOFFMANN, diretor gerente  
JEAN ROBERT RUL, diretor comercial  
Aldo Locatelli - Téc. Cont. CRC. nº 2041

## DEMONSTRAÇÃO DA CONTA "LUCROS E PERDAS" DÉBITO

Despesas gerais, de administração, fundo de reserva legal, fundo para manutenção do capital de giro, provisão para garantia da dívida ativa, participações e gratificações a pagar e a disposição da assembleia geral

1.204.310,01

## CRÉDITO

Mercadorias, fabricação, receitas diversas, reversão da provisão para garantia da dívida ativa anterior

1.204.310,01

Blumenau 31 de dezembro de 1969

ERNESTO R. HOFFMANN, diretor gerente  
JEAN ROBERT RUL, diretor comercial  
Aldo Locatelli, Tec. cont. CRC. nº 2041

## PARECER DO CONSELHO FISCAL

Os abaixo assinados, membros do conselho fiscal da Eleto Médica S/A., estabelecida nesta cidade de Blumenau à rua 15 de Novembro, nº 1454, tendo se reunido para examinar o relatório da diretoria, balanço geral, conta de lucros e perdas e demais documentos, relativos ao exercício social encerrado em 31 de dezembro de 1969, são de parecer que os mesmos refletem a realidade, merecendo portanto a aprovação da assembleia geral.

Blumenau, 10 de março de 1970.

DR. FREDERICO A. STRASSBURGER  
DR. OSCAR RUBENS KRUEGER  
GEORG TRAEGER

# França importa gado do R. Grande

Por aviso do Ministério da Agricultura da França, foram restabelecidas as importações de carnes, gorduras alimentares e produtos à base de carnes de abate destinados ao consumo humano, provenientes do Brasil, que haviam sido proibidas pelo governo da França, desde 8 de abril de 1964. A derrogação da proibição se limita, todavia, ao produto procedente do Rio Grande do Sul e é concedida sob a reserva de apresentação de certificado de salubridade, atestados relativos aos animais e aos abate-

tedouros, certificado de procedência e de inspeção de salubridade efetuada por veterinário-inspetor da alfândega, quando por ocasião da entrada do produto em território francês.

É o que informa a Secretaria Geral Adjunta para Assuntos da Europa Ocidental, do Ministério das Relações Exteriores, corrigindo uma informação anterior segundo a qual a medida tomada pelo governo francês se estenderia a todo o Brasil.

# Passarinho em abril na ilha

FPOLIS (Do Correspondente) — O Ministro Jarbas Passarinho, da Educação, está sendo esperado em Florianópolis dia 15 de abril, para uma permanência de 48 horas, durante as quais manterá contatos com as autoridades educacionais do Estado e observar o processo de implantação da Reforma Universitária da Universidade Federal de Santa Catarina. O Ministro da Educação pretende ainda avistar-se com os universitários catarinenses, podendo, inclusive, preferir uma palestra para todos os acadêmicos na Universidade Federal do Estado.



## Plastificação Eletrônica de Documentos FOTOCÓPIAS

1 minuto - NCr\$ 1,00

Cópias à máquina e ao mimeógrafo — Imp. de Renda Pessoa Física — Requerimentos — Apostilas — Procurações — Correspondência — Exp. INPS e demais serviços burocráticos junto às Repartições Públicas.

ESCRITÓRIO "DO VALE"  
Rua Nereu Ramos, 415 - Sala 2 - Ao lado da Difusora — BLUMENAU

## Cooperativa de Crédito "Organizações Hering" Ltda. ASSEMBLÉIA GERAL ORDINÁRIA CONVOCAÇÃO

Ficam os Srs. associados da Cooperativa de Crédito "Organizações Hering" Ltda., convidados a se reunirem em assembleia geral ordinária a se realizar no dia 30 de março de 1970 às 8 horas, em primeira convocação, às 9 horas, em segunda convocação, ou, em terceira convocação, às 10 horas, em sua sede social a rua Hermann Hering, 1.790, a fim de tratarem da seguinte:

### ORDEM DO DIA

- 1) — Exame, discussão e aprovação do balanço geral, conta "Sopras e Perdas", relatório da diretoria, parecer do conselho fiscal e demais documentos e atos da diretoria no exercício passado;
- 2) — Eleição do Conselho de Administração e Diretoria Executiva para o triênio 1.970/1.972;
- 3) — Eleição do Conselho Fiscal para o ano de 1.970; e
- 4) — Assuntos de Interesse da Cooperativa. Blumenau, 09 de março de 1.970  
IVO HERING — Presidente

## INDÚSTRIAS DE FÉCULA COMPANHIA LORENZ

C.G.C.M.F. 82.639.543

ASSEMBLÉIA GERAL EXTRAORDINÁRIA

## EDITAL DE CONVOCAÇÃO

Sociedade Anônima de Capital Aberto-GEMEC-R70/42  
Ficam convidados os senhores acionistas para a assembleia geral extraordinária a realizar-se no dia 30 de março do corrente ano, com início às 10,00 horas, na sede social à rua São Paulo nº 3068, nesta cidade de Blumenau (SC), para deliberarem sobre a seguinte:

### ORDEM DO DIA

- 1º — Aumento do capital social mediante incorporação de reservas e consequente alteração dos estatutos sociais;
- 2º — Assuntos diversos de interesse da Sociedade.

Blumenau, 16 de Março de 1970.

PAULO SCHINDLER  
— DIRETOR PRESIDENTE —

## DEPARTAMENTO DE CULTURA DA S.E.C. TEATRO CARLOS GOMES

### "O PREÇO"

de ARTHUR MILLER

Sessão única dia 25/3 às 20 horas. TEATRO CARLOS GOMES ingressos na secretaria do teatro. Horário Comercial.

SÓCIOS — NCr\$ 5,00  
ESTUDANTES — NCr\$ 5,00  
NÃO SÓCIOS — NCr\$ 8,00





# HORÓSCOPO

Omar Cardoso

SEXTA-FEIRA - 20-3-70

- ÁRIES** — Procure manter algum controle sobre o seu dinheiro, pois hoje poderá gastá-lo tão rapidamente quanto ganhá-lo.
- TOURO** — Se alguém mostrar-se desatencioso para com você, não ligue, porque o trânsito solar da Décima-Primeira para a Décima-Segunda lhe prevê desfavorabilidades.
- GÊMEOS** — Dia excelente para você. A boa influência de Vênus proporcionará-lhe o êxito fácil no setor financeiro e no amor.
- CÂNCER** — Procure empregar bem o seu dinheiro nesta sexta-feira, pois você estará propenso a fazer gastos excessivos sem dar a devida importância às consequências.
- LEÃO** — Emergências inesperadas reclamarão seus cuidados neste dia. Haverá muitas novidades, porém, uma mais agradável que a outra.
- VIRGEM** — Nem sempre é tão fácil ver, ouvir e calar, mas às vezes é muito útil para os nativos de Virgem. Oposição em vista.
- LIBRA** — Seu horóscopo é dos melhores neste dia. Os fluxos astrais o beneficiarão excepcionalmente nas questões relacionadas com economia, dinheiro e negócios.
- ESCORPIÃO** — Ainda hoje você deverá precaver-se para não se comprometer em aventuras arriscadas e não tomar atitudes precipitadas. Bom para o amor.
- SAGITÁRIO** — Sexta-feira benéfica para as amizades e para contar com a colaboração de auxiliares e pessoas amigas. Bom para o amor.
- CAPRICÓRNIO** — Aprenda a fazer amizades com pessoas nascidas em Áries, Câncer e Libra, pois estes signos lhe são benéficos, embora não sejam os mais harmônicos.
- AQUÁRIO** — Esteja de espírito preparado para receber uma surpresa proporcionada por alguém do sexo oposto. Excelente para a profissão.
- PEIXES** — Prepare-se para assumir uma grande responsabilidade, pois há indícios de que muitos nativos de Peixes assumirão posições de liderança na próxima semana.

# Lauro Lara

A OBRA, HOJE EXPOSTA NO HALL



"O nome para um quadro é muito importante. Tanto poderá valorizá-lo como destruí-lo" disse confidencialmente para esta coluna Silvio Pléticos, autor da obra acima, que já está reservada para o casal Lucas de Miranda Neto.

Silvio Pléticos terá sua exposição inaugurada hoje, às 20 horas no "hall" da Universidade.

"Outros problemas que tenho, diz ainda Silvio, dar o nome ao quadro e o preço. Os outros sempre o fizeram por mim".

## DONA CRISTA ADQUIRE GRAVURA

Donna Crista Jensen Bauer, adquirindo na Galeria Açu Açu, "A Sonâmbula" uma das mais importantes gravuras de Rodrigo de Haro, cujos trabalhos estão cada

vez mais impressionantes. Parabéns pelo bom gosto.

## A PÁScoa DO TABAJARA TC

Marcado para as 23 horas o início do Baile de Páscoa do Tabajara Tênis Clube, no próximo dia 4 de abril, com a orquestra "Primo 7", de Porto Alegre. As mesas serão sorteadas no dia 2 de abril, às 22 horas, dentre aquelas que se inscreveram no Clube.

Oswaldo preparando novamente delicioso "buffet americano" para o próximo sábado e domingo. O convite é nosso.

## CINCO TONS

Os batons California Bronze Glosses de Max Factor vem em cinco tonalidades de bronze: Golden Bronze — um natural carregado com o sol; Coral bronze — um coral "acesso" com brilho bronze; Bronze — um bege levemente tostado com raios de sol; Peach Bronze, suave pêssego, aquecido com um raio dourado; Mocha Bronze — café com leite enriquecido com o calor do sol. California Bronze Glosses está na Drogaria Catarinense.

## BULOS INCUMBIDO

O Governador Ivo Silveira incumbiu o Sr. Armando Calil Bulos, secretário Sem Pasta, de estabelecer contatos para a criação do órgão que defenderá o patrimônio histórico, artístico e turístico do Estado. O Secretário solicitou a presença do Prof. Luiz Saia, Diretor do 4.º Distrito do Patrimônio Histórico e Artístico Nacional na reunião para a qual serão convidados os reitores das diversas faculdades catarinenses.

## GENTE

Deverá tomar posse hoje o novo Comandante da Escola de Aprendizes de Marinheiros, o Capitão de Fragata Victor Moraes, em substituição ao Capitão de Fragata José do Cabo Teixeira de Carvalho.

Leny Mendonça, da Continente Filmes em alegre "hiá hiá hiá" ontem no Bar Bar Ela com a senhorita Vera Beatriz.

O Cônsul da Alemanha em Curitiba, com jurisdição para todo o Sul do Brasil, estará no próximo dia 24 em Florianópolis. Palestra na UFSC sobre o tema Reforma Universitária da Alemanha.

# Confidencial

# CINE SHOW

## "A MEGERA DOMADA"

As magistrais peças teatrais de William Shakespeare foram levadas à tela mais de 40 vezes durante as últimas décadas, e a mais engraçada de suas farças, A MEGERA DOMADA inspirou no mínimo, cinco adaptações cinematográficas.

Agora a MEGERA DOMADA foi transportada para o cinema espetacularmente em Technicolor e Panavision. Esta nova e elegante versão apresenta com fartura, artistas talentosos de primeira ordem de Hollywood, Londres, Paris e Roma, e é estrelada pelo casal mais célebre do mundo do cinema: ELIZABETH TAYLOR e RICHARD BURTON. No papel da violência e temperamental Catarina, Elizabeth Taylor se arrisca pela primeira vez a penetrar no mundo do Shakespeareano. Enquanto seu marido, RICHARD BURTON, reconhecido como um dos grandes atores de Shakespeare dos nossos dias, experimenta pela primeira vez a comédia Elizabetiana na tela, retratando o rude e vigoroso Petrúquio.

Grande parte do texto original foi utilizado no filme como diálogo, e Richard Burton, o grande ator que é, delineou o papel com facilidade e gosto.

A interpretação de Catarina, foi para Elizabeth Taylor o papel de maiores exigências em sua longa e brilhante carreira. Os aspectos físicos e dramáticos do papel, dão para assustar muitas atrizes. Catarina, no decorrer da história, corre pelo palco, como se fosse perseguida por uma colméia de furiosas abelhas.

Ela arremessa os móveis da casa durante seus acessos de raiva, foge do amoroso Petrúquio, sobe até o alto do teto da estrebalaria, salta de lá sobre um monte de fogo, numa das cenas de "Caço à mulher pelo homem", mais emocionantes da história do cinema. Finalmente ela tem de montar uma mula recalcitrante e é lançada numa poça de água suja. Há muitos trechos do diálogo que são impressio-

nantes. Um dos pontos culminantes do filme é o discurso apaixonado de dois minutos, de Catarina, sobre os deveres e as obrigações da mulher para com o marido, uma oração difícil, que inspira Petrúquio a exclamar orgulhoso: "Sim eis uma mulher! Vem, vem dá-me um beijo, Kate".

A MEGERA DOMADA, é uma realização de Franco Effirelli, também estrelada por Cyril Cusak, Michael Hordern, Alfredo Lynch, Natasha Payne e muitos outros. Um super-espetáculo cinematográfico, em belas cores, que o CINE BLUMENAU apresentará a partir de domingo.

## NOTAS PITORESCAS

Se os nomes de SEAN CONNERY e BRIGITTE BARDOT fossem anunciados unicamente como "007" e "B.B.", nada faltaria ser acrescentado. Todos sabem que esta é uma das duplas mais notáveis já reunidas no cinema, e SHALAKO vem marcar uma nova fase na carreira de ambos. Pela primeira vez, os dois nomes famosos aparecem no Oeste americano, em pleno 1880, numa aventura nunca antes vista — Shalako.

A Ópera de Viena de 1888, período em que se desenrola o drama romântico de MAYERLING, entre o príncipe-herdeiro Rodolfo e Maria Vetsera, não existe mais, pois foi destruída pelas bombas durante a segunda Guerra Mundial. Terence Young precisou então construir um fac-símil nos estúdios de Boulogne, em Paris. No palco foi representado o balé "Giselle" para uma cena que mostra a jovem Maria e sua família num camarote do teatro e o Príncipe, num camarote oposto admirando, fascinado, a encantadora jovem totalmente absorvida pelo espetáculo. Foi justamente nesse momento que Rodolfo, Príncipe-herdeiro da Áustria, experimentou toda a intensidade de sua paixão por Maria.

No palco, o balé do amor fatal, de um príncipe por uma moça plebéia, era a previsão da desgraça que cairia mais tarde sobre ambos.

O romance entre Rodolfo e Maria resultaria bem sua morte, apenas 4 meses depois aparentemente de-

pois de um pacto de morte no dia 30 de janeiro de 1889, em Mayerling.

Omar Sharif, Catherine Deneuve, James Mason, James Robertson Justice são os principais intérpretes dessa produção francesa distribuída pela COLUMBIA.

## Electro Aço Altona S/A.

CGC. MF. 82.643.537

### CONVOCAÇÃO

### ASSEMBLÉIA GERAL ORDINÁRIA

Convidamos os Senhores Acionistas para a Assembléia Geral Ordinária, a realizar-se no dia 30 de abril de 1970, às 8 horas, na sede social, à rua Cel. Vidal Ramos nº 925, nesta cidade, a fim de deliberarem sobre a seguinte

#### ORDEM DO DIA:

1. Discussão e votação das Contas da Diretoria, Balanço Geral, Demonstração de Lucros e Perdas e Parecer do Conselho Fiscal;
2. Eleição da Diretoria;
3. Eleição do Conselho Fiscal e suplentes;
4. Assuntos diversos, do interesse da sociedade.

#### — AVISO —

Acham-se à disposição dos Senhores Acionistas, no Escritório Central da Sociedade, os documentos de que trata o artigo 99, do DL nº 2827, de 26 de setembro de 1940.

Blumenau, 12 de março de 1970

LINA MARIE WERNER,  
diretor presidente

## Sociedade Dramático Musical Carlos Gomes.

### ASSEMBLÉIA GERAL

Pelo presente ficam os Senhores Sócios desta Sociedade convidados para a Assembléia Geral a realizar-se no dia 23 de março de 1.970, com início marcado para às 20 horas, em sua sede social.

#### ORDEM DO DIA

Eleição dos novos componentes do Conselho Fiscal.

Chamamos a atenção dos senhores associados para o Artigo 47º § 2. Não havendo número legal de sócios, será convocada uma segunda Assembléia, para meia hora depois, Assembléia, esta que funcionará com qualquer número de presentes.

DIETER HERING,  
PRESIDENTE

# coluna do MARIO CELSO

## SILVIO PLÉTICOS — HOJE

Numa promoção da Galeria Açu Açu o consagrado pintor Silvio Pléticos estará fazendo uma exposição de suas preciosidades na Fundação Universidade Regional de Blumenau. Diariamente, das 10 às 22 horas, até o dia 5 de abril você poderá apreciar as obras sensacionais deste Iugustavo que reside em Florianópolis.

## NÓBREGA ESTA MILIONÁRIO

O produtor da TV-Record Manoel da Nóbrega comprou um terreno no bairro do Morumbi, em São Paulo, com 2.000 metros e nele pretende construir um verdadeiro clube particular. Salão de festas, piscina, quadra de tênis, basquete, vôlei, sauna, ginásio para ginástica, judô e tudo mais. O pensamento do "gordo" é preparar algo bem bacana para seus netos se divertirem com os amigos. Ele tem quatro netinhos e pretende ficar sempre perto dos garotos.

## PELÉ JA TERMINOU MÚSICA

A gravadora Copacabana vai lançar um novo compacto do cantor Moacir Franco, no mercado discográfico nacional. Acontece que a música virá assinada por Edson Arantes do Nascimento, que, numa tarde de rara inspiração, compôs dedicado a sua esposa Rosemari. O disco só sairá no final deste semestre.

## FESTIVAL DA JUVENTUDE — ABRIL

Nada menos de que 10 ônibus já foram fretados para levar a juventude até a cidade de Brusque. O fato acontecerá no próximo dia 19 de abril, quando Farley J. Santos e seu Brotomania estarão fazendo realizar mais um "Festival da Juventude", com a participação de milhares de jovens. A Rádio Alvorada estará dando total cobertura ao acontecimento. Os Brasileirinhos lá estarão também.

## WANDERLEY E EVINHA — ROMANCE

Os boatos de que o cantor Wanderley Cardoso está tremendamente gamado pela cantora Evinha continuam. Dizem que os dois estão sempre juntos e numa paixão sem tamanho Dias atrás um fotógrafo tentou tirar uma foto do cantor ao lado da Evinha e quase eviu um quebra quebra daqueles. O empresário do menino não gostou da idéia e impediu o profissional de bater as fotografias. No fim tudo ficou resolvido e a foto acabou não saindo mesmo. Os boatos continuam.

## LEMBRETE:

Ea esteu tod's os domingos, das 15 às 18 horas, na Rádio Alvorada, ok? Olhe, por hoje é só. Amanhã tem mais. Muito mais. Até lá.

# POLAR

A Loja do Turista — Souvenirs — O maior depósito de Canecos Típicos, Madeira entalhada — Artigos p/fumantes — Presentes — Artesanato — Exclusividades — Rua 15 de Novembro, 534 — BLUMENAU.

## SEJA PREVIDENTE!

Se ainda não mandou fazer seu carimbo padronizado exigido pela legislação federal, remeta sua encomenda a

## CARIMBOS DE BORRACHA REAL

Rua 15 de Novembro, 1300 - BLUMENAU - SC. Fabricamos todos os tipos de carimbos comerciais, placas esmaltadas e carimbos infantis.

# Tevelândia

INFORMA AS ATRAÇÕES DE HOJE NO CANAL 3

- 15:55 — Padrão — Abertura
- 16:00 — Clube da Criança
- 16:30 — Cine Desenhos
- 16:45 — As Aventuras de RTT
- 17:15 — Sessão do Pastelão
- 17:30 — Mulheres em Vanguarda
- 18:35 — A Cabana do Pai Tomás
- 19:05 — Tele Jornal Malhas Hering
- 19:35 — Pigmalião 70
- 20:05 — Santa Catarina 2 Minutos
- 20:10 — Balança Mas Não Cui
- 21:10 — Santa Catarina 2 Minutos
- 21:15 — Vêu de Noiva
- 21:45 — Repórter Garcia
- 22:00 — Verão Vermeinho
- 22:30 — Santa Catarina 2 Minutos
- 22:35 — O Rei dos Ladrões

concessionária exclusiva  
**FRIGIDAIRE**  
BLUMENAU RIO DO SUL  
R. Namy Deeke - 51 R. Tuiuti - 27-35



# Até 1980 cada quinta pessoa sairá da vida profissional

Uma situação de interesse deficit de mão-de-obra, como o que vem se encaminhando nos últimos meses, a ponto de ainda esse ano ser possível atingir a cifra sem precedentes de um milhão de empregos vagos, a questão da estrutura de idade dos empregados passa a ser de elementar importância para o mercado de trabalho. Prognósticos a longo prazo quanto ao mercado de trabalho requerem um conhecimento o mais exa-

possível do esboço dos empregados, do fôme da idade. O simples fato de que até 1980 20% de todos os empregados alcançarão a idade de 55 a 65 anos, quando chegam a aposentadoria, torna patente a enorme necessidade de substituição para a nova geração, o que precisa ocorrer independentemente de qualquer flutuação da conjuntura econômica.

O Instituto Federal do Trabalho, de Nürnberg, encarregou o Instituto de Pesquisa do Mercado de Trabalho e de Profissões, de Erlangen, de efetuar uma análise da estrutura de idade existente em 1968, comparando-a com a de 1961, data do último censo populacional e profissional. Destaca-se que a situação de 1968 pode ser

extrapolada para a atualidade, sem modificações substanciais. A pesquisa chega à conclusão de que entre os empregados do sexo masculino o aprendiz no decorrer de 1961, a maior percentagem, a saber 15%, contava com 30 a 35 anos de idade. Entre as mulheres a maior percentagem (17%) verificou-se de 20 a 25 anos de idade.

Em 1961, o grupo mais significativo encontrava-se entre os 20 e 25 anos de idade, também entre os homens. O menor grupo encontrava-se, se se abstrair dos homens além dos 65 e das mulheres além dos 60, entre os 30 e os 55 anos de idade, portanto entre aqueles que no princípio da guerra se encontravam na terceira década de vida.

Chama a atenção que, em 1968, a participação masculina e feminina abaixo de 25 anos de idade no mercado de trabalho estava 5 a 10% abaixo do nível apresentado em 1961. Desses fatos a análise deduz:

"Este decréscimo de participação no trabalho está baseado primordialmente em dois fatores: a formação mais especializada e demorada, e uma participação maior, percentualmente visto, daqueles nascidos nos anos com baixos índices de natalidade".

Os demais grupos de idade, por seu turno, estavam mais fortemente representados em 1968 do que em 1961, mas as diferenças são de pequena monta. Depois destas constatações

de caráter geral, a análise ocupa-se com a divisão de idade conforme a posição no emprego. Em 1968, na República Federal, cerca de um quarto dos profissionais masculinos e metade das femininas eram empregados. Uma divisão da estrutura de idade em operários e empregados evidencia nitidamente que a ocupação dos homens varia pouco com a respectiva idade, ao contrário do que ocorre com as mulheres. É verdade que também entre as operárias o grupo mais representativo era, em 1968, o de idade mais baixa, mas nem de longe de forma tão acentuada como entre as empregadas, cuja distribuição por idade se assemelha muito, figuradamente, a uma pirâmide.

Na economia como um todo, a idade média dos profissionais dependentes era em 1968 de 37 anos de idade. Há uma oscilação que vai de 30 anos entre os empregados para serviços manuais e 43 anos na Viação Férrea Federal.

Os três ramos da economia com a participação mais baixa de empregados idosos e a mais destacada de elemento jovens eram, em 1968, o de serviços bancários, a indústria e distribuição da carne e a indústria do vestuário. Entre os homens destacam-se ainda a panificação, e entre as mulheres os serviços de crédito e seguros.

Quanto ao escalonamento de idade entre os funcionários do Estado, a pesquisa chega à seguinte conclusão: "Aqui quase poder-se-ia falar de uma pirâmide com a base para o ar." Isto significa que o Estado sofrerá nos próximos anos,

por questões naturais, fortes cores em seus efetivos.

Numa avaliação da análise, trabalho a ser efetivado mais tarde, o Departamento Federal de Estatística deseja esclarecer sobretudo três pontos:

1. De que monta deverá ser, se persistir o mesmo déficit no mercado de trabalho, o recrutamento futuro de novos empregados nos diversos ramos da economia e qual o seu déficit previsível, se continuar a

tendência atual.

2. Qual será a perda de forças de trabalho com que devemos contar nos diversos ramos de trabalho, por meras razões de "ordem natural", sem contar eventuais flutuações.

3. Qual a evolução, "favorável" ou "desfavorável" quanto à estrutura de idade, que se verificará entre as forças de trabalho restantes.

Além disto, o conhecimento

da estrutura de idade dos grupos restantes permite também prever algumas outras tendências no mercado de trabalho. Nos campos em que a participação dos grupos mais idosos aumenta e a necessidade de novos empregos por ora menos se faz notar, o perigo de sensíveis perdas para a aposentadoria é certamente bem maior num futuro breve.

HELMUT WUNSCHEL  
(WELT DER ARBEIT)

**PEÇAS CHEVROLET**  
**CHEVROLET**  
**CASA ROYAL S/A**

## FIQUE DE OLHO ANÚNCIOS CLASSIFICADOS

### TELEFONE - VENDE-SE

Para transferência imediata vendemos somente à vista. Os interessados poderão obter informações a Rua Mal. Fioriano Peixoto, 123 - 1º andar ou pelo fone. 22-0763. - BLUMENAU.

### CRONOMETRISTAS

A "EMPRESA INDUSTRIAL GARCIA S/A." necessita de CRONOMETRISTAS

Os interessados queiram se apresentar ao Departamento do Pessoal da Empresa, diariamente, das 14,00 às 17,00 horas. - BLUMENAU.

### PREÇO DE OCASIÃO VENDE-SE DIVERSAS CASAS

PAGAMENTOS - 50% na Entrada e 50% a Combinar, se o Total for a vista 20% de desconto.

Diversos cháons de casa, livres de enchentes, nas ruas Amazonas, Araranguá, Germano Schreiber, Itupui e em diversos pontos do Bairro do Garcia.

Diversos terrenos, ótimos para fins industriais ou agrícolas nos seguintes lugares: rua Araranguá rua da Glória-fundos Garcia Jorão e Gaspar-Alto, este com 11 lotes de 250 000 m<sup>2</sup>, cada, com mais de 20 Km. de estradas que oferecem, passagens à Caminhões de 10 a 15 toneladas, grandes pastagens com boa água, próprio para a plantação de eucaliptos e pinheiros, - uma queda d'água para aproximadamente 300 HP o terreno dista da cidade apenas 9 Kms. PAGAMENTOS - 30% na Entrada e o saldo a combinar.

Vários tratores de pneu, todos em ótimo estado de conservação e com equipamentos agrícolas (arrasos, grade, plantadeira capinae, ra, roçadeira, e pá carregadeira sistema hidráulico); Diversas carretas com capacidade para 1 a 4 toneladas.

Aparelho de Solda Oxigênio (Novo), furadeira de ferro, diversas máquinas para marcenaria. INFORMAÇÕES: CHRISTIANO THEISS - fone 1165 - Rua Amazonas, 1905/31 - BLUMENAU -

### VENDE-SE CASA EM CAMBORIÚ

Vende-se casa de madeira no Balneário Camboriú, localizada nas proximidades do Iate Clube, distante da praia 500 metros e com acesso para a BR-101. 6 (seis) dependências, água e com terreno de 500 m<sup>2</sup>. - Tratar nesta Redação - BLUMENAU.

### CENTRO ELETRÔNICO DA INDÚSTRIA TEXTIL CETIL LTDA.

Procuramos elementos de ambos os sexos, para operar perfuradoras de cartões. Exigimos prática de datilografia. Entrevistas de Segunda à Sexta-Feira, no horário das 17 h. às 18,30 horas. Rua 15 de Novembro, 600 - 3º andar.

### VENDE-SE

#### MOTORES E EQUIPAMENTOS USADOS

- 1 - Motor à óleo cri "DIESEL ARMSTRONG" com redução 2x1, 1500 RPM e 20 HP.
  - 2 - Geradores "IRNE" com 15 KWA, 1500/1800 RPM, 127/220 V e com 70 KVA, 100 RPM, 220/300 V respectivamente.
  - 1 - Motor Estacionário "ASEA-DIESEL" com 8 HP, 1100 RPM e 220/380 V.
  - 1 - Transformador Trifásico à óleo "SIEMENS" com 50 KWA 2 220/380 V.
  - 1 - Torno mecânico "NACIONAL" BRASIL, com 0,50 HP, 220/380 V e 1415/1700 RPM.
- Material de Ferro Fundido "BARBARÁ" (PARA REDE DE HIDRANTES) tais como: - Tubos Ferro-Flex, Curvas Bólsas, Bólsas, Curvas, Cruzeta Ponta, Luvas de Correr e Ferro Tê Reto Bólsa. INFORMAÇÕES NA SUL FABRIL S/A - RUA ITAJAI, Nº 948 - BLUMENAU - SC.

NCr\$ 3.000,00

Vende-se pelo preço supra, um terreno sito à Rua Maciel, no Centro da Cidade. Informações neste jornal - Rua Namy Deese, 157 - Blumenau.

### PEDRA LOSA

Depósito e vendas NCr\$ 4,00 por metro quadrado. Rua Nereu Ramos - Esq. c/ Rua 7 BLUMENAU

### SIMCA - 63

Ótimo estado de conservação, vende SIMCA - ano - 63. Informações com ELIANA - Fone: 1729 - BLUMENAU.

### OPORTUNIDADES NAS PRAIAS

Tenho sempre a venda lindos lotes, grandes e pequenos, com preços a partir de NCr\$ 1.500,00 e Casas de material e madeira. Consultem ADAO DUQUE, rua Rio Grande do Sul - Píçarras.

### VENDE-SE

Diversos terrenos no Bairro da Escola Agrícola. Informações com Sra. Amanda - Edifício Juma - Sala - 403 - Blumenau.

### PROCURA EMPREGO

Jovem de 18 anos, datilógrafo, bem apessoado, procura emprego em escritório de firma local. Informações nesta redação fone 1436.

### LOTE NA PRAIA DE ENSEADA

Vende-se o lote nº 3133 da firma Empreendimento Enseada - quadra XX, 252 metros quadrados, próximo à futura construção do prédio dos funcionários da "COPEL" - A Vista 2.000,00, ou a prazo com 50% de entrada. Informações neste jornal, ou com Enclides, Caixa Postal, 245. Porto União - SC.

### NOTÍCIAS DE SÃO FRANCISCO DO SUL -

## Construção de novas escolas é necessária

SÃO FRANCISCO DO SUL (Do Correspondente) - O número atual de salas de aula existentes em São Francisco do Sul, não

está sendo suficiente para atender todas as crianças em idade escolar. Foi o que declarou a nossa reportagem o sr. Aristides Con-

calves, Inspetor Regional do Ensino. Para atender esta situação, a Secretaria de Educação autorizou a realização de um contrato, alugando o prédio do antigo Colégio "Stella Matutina", que se achava desocupado e que agora tem alunos excedentes do Grupo Escolar Felipe Schmidt, acrescentou aquela autoridade do ensino.

alcançando a campanha que visa à qualificação de novos eleitores que, até o momento, já alcança a casa dos 45, ultrapassando as mais otimistas expectativas. Esse número foi registrado em apenas 4 dias de qualificação eleitoral em S. Francisco. Na oportunidade, o Dr. Carlos Prudêncio agradeceu o apoio que vem tendo da imprensa, no desenrolar da campanha.

### NOVAS ESCOLAS

Mais adiante, o Inspetor Regional declarou que há necessidade de mais escolas para S. Francisco do Sul, principalmente na localidade de Bela Vista, onde se faz necessária a criação de uma escola estadual, segundo aquela autoridade. Por outro lado informou o sr. Aristides que já autorizou o funcionamento de uma escola na localidade de Morro da Falha, onde existem 43 crianças em idade escolar. Concluindo o entrevistado: "o que é preciso é dar escolas a todas as crianças franciscenses, para melhores dias desta terra".

### NOMEOU PREPARADORES

O Desembargador Marcião João da Silva Medeiros, Presidente do Tribunal Regional Eleitoral, através da portaria datada de 12 do corrente, nomeou os preparadores do serviço eleitoral para os municípios de Araruama e Barra Velha. Vera Lúcia da Silveira, Jair Antonio da Silva e Mário Correia de Miranda, para Araruama e para Barra Velha Maria Beatriz Marchi de Oliveira, Anastácio Lúcio Tavares e Oswaldo Aguiar. Estes preparadores na data de 18 do corrente às 16 horas no Fórum receberam as instruções para a qualificação dos eleitos. Apenas estão faltando os preparadores de São Francisco do Sul, em virtude de os mesmos não terem sido ainda indicados pelo Prefeito José Camargo.

### JUIZ REGIONAL SATISFEITO

O Dr. Carlos Prudêncio, Juiz eleitoral da 2ª zona, em palestra com este reporter, expressou sua satisfação pelo sucesso que vem

### Electro Aço Altona S/A. ASSEMBLÉIA GERAL EXTRAORDINÁRIA CONVOCAÇÃO

Convidamos os Senhores Acionistas para a Assembleia Geral Extraordinária, a realizar-se no dia 30 de abril de 1970, às 10 horas, na sede social, à rua Cel. Vidal Ramos, nº 925 nesta cidade a fim de deliberarem sobre a seguinte ORDEM DO DIA:

1. Aumento do capital social;
2. Alterações estatutárias;
3. Assuntos diversos, do interesse da sociedade.

Blumenau, 12 de março de 1970  
LINA MARIE WERNER  
diretor-presidente

### ELETRÔ MÉDICA S/A - BLUMENAU - CONVOCAÇÃO

São convidados os senhores acionistas desta sociedade, a se reunirem em assembleia geral extraordinária, às 10 horas do dia 25 de abril de 1970, em sua sede social à rua 15 de Novembro, nº 1454, na cidade de Blumenau, para deliberarem sobre a seguinte

ORDEM DO DIA

- 1º - Aumento do capital social com incorporação de reservas;
- 2º - Homologação do aumento de capital aprovado pela assembleia geral extraordinária realizada em 31 de janeiro de 1970;
- 3º - Alteração dos estatutos;
- 4º - Assuntos diversos de interesse social.

Blumenau, 10 de março de 1970.  
ERNESTO R. HOFFMANN  
DIRETOR GERENTE  
JEAN ROBERT RUL  
DIRETOR COMERCIAL

### MEIAS HERING S/A. ASSEMBLÉIA GERAL EXTRAORDINÁRIA AVISO

São convidados os acionistas desta sociedade anônima para uma Assembleia Geral Extraordinária, a realizar-se na sede social à rua Alexandre Fleming, 100, desta cidade, pelas 16 horas do dia 31 de março do corrente ano, a fim de discutir e deliberar sobre a seguinte ordem do dia:

- 1º - Aumento do capital social.
- 2º - Reforma parcial dos Estatutos Sociais.

Blumenau, 10 de março de 1970  
Hans Prayon - Diretor Comercial

**PNEUS** Firestone  
maiores facilidades - linha completa em  
**Hermes Macedo S/A**  
AS LOJAS FAMOSAS DA CIDADE



# Zagalo já assumiu o comando das "feras"

Mário Jorge Lôbo, assumiu na noite de quarta-feira, o comando técnico da seleção brasileira de futebol, em substituição a João Saldanha, que foi demitido no início da semana. Zagalo, ao ser apresentado aos jogadores pediu a colaboração de todos, para o êxito da seleção brasileira, que precisa ganhar o título da Copa do Mundo. O treinador disse ainda dos seus planos de trabalho, e que a disciplina, dos

jogadores será exigida rigorosamente. Quem não quiser entrar na linha de conduta que eu programar, pode pegar as malas e ir embora.

## CONVOCAÇÕES

O novo treinador somente confirmaria na noite de ontem, a dispensa de alguns valores e a convocação de outros, para

figurar na seleção brasileira de futebol. Na quarta-feira, entretanto Zagalo, já declarou a imprensa, que dispensaria, Zé Carlos, Wilson Piazza e provavelmente Fontana. Por outro lado convocaria, os jogadores Cão e Joel (Goleiros), Roberto e Dário (Atacantes). Esta convocação aliás, poderá ter sido confirmada na noite de ontem.

## TREINOS

O programa de treinamentos deverá ser em parte alterado pelo novo técnico da seleção brasileira, que ainda não escalou o onze, que enfrentará o Chile, na tarde de domingo, no estádio do Morumbi.

# Palmeiras derrota o Olímpico e ganha o título da Taça Cidade de Blumenau de 70

Cercado de muita expectativa realizou-se finalmente, na noite de quarta-feira, no estádio da Baixa-da, o jogo decisivo da Taça Cidade de Blumenau entre Olímpico e Palmeiras. A chuva mais uma vez chegou a prejudicar a afluência de um melhor público, mas o jogo foi efetuado e agradou aos que compareceram ao estádio. Mais uma vez o vitorioso foi o Palmeiras, que apresentou, o que o Olímpico, procura há muito tempo "sorte". E com isso os alvi-verdes, acabaram por manter a sua invencibilidade, que agora é de 16 partidas.

**MELHOR**  
O Olímpico, começou melhor o encontro, inclusive com seus jogadores se movimentando de forma surpreendente, tentando de todas as formas, a abertura contagem, já que ao girar somente a vitória inexistia.  
Ao Palmeiras, um empate já seria o suficiente, para alcançar o título. Mas com o Olímpico, apresentando maior volume de jogo, e com um domínio acentuado da meia cancha, o Palmeiras, pareceu-nos um time desorientado que custou a engrenar o seu tripé. Parobé, deslocando-se mu-

to sendo bastante seguida-mente nas jogadas, dava um ar de intranquilidade a retaguarda periquita. Mas, se o Olímpico estava apresentando um melhor entrosamento, é bom que se ressalte, a inoperância dos seus homens de ataque, que chutaram pouco, e quase sempre em direção. O Palmeiras, num contra-golpe, quando o Olímpico ainda estava melhor abriu a contagem e daí, para frente a clube grená, não teve mais possibilidades de reagir de forma a modificar o placar e alcançar a vitória. No segundo tempo, começou o clube da Baixa-

da, ainda a fugitar de maneira agressiva ao último reduto do Palmeiras, sem êxito no entanto. E foi só, porque o Palmeiras, voltaria a marcar e dar cifras definitivas ao marcador, de dois tentos a zero.

**OS GOIS**  
No primeiro tempo, aos 31 minutos, a bola foi lançada da intermediária periquita por cobertura falando Jairzinho, que foi encoberto. Ivan, recebeu na entrada da área, e notando a saída de Nilson, derivou pela ponta direita, e gol a meta vazia, aconteceu apenas colocando a bola, para o fundo das redes do Olímpico. No segundo tempo, aos 18 minutos, Ivan e Parobé, fizeram uma tabelinha, até a pequena área, com Nilson arrojando-se para praticar a defesa. Na sequência, o goleiro apressadamente tentou lançar manualmente, para fora, da área, errando no arremesso dando a bola de presente para Leal, que com o gol livre chutou no travessão superior. Na recarga o estreante Anísio, atirou violento, Jairzinho, ainda tentou desviar mas não conseguiu. Palmeiras dois a zero. Euforia total dos periquitos, que com esta vitória, conquistaram invictos a Taça de Blumenau.

**EQUIPES E RENDA**  
O Palmeiras sagrou-se campeão da Taça, alinhando-se com: Jorge; Roberto Picolé; Krueger, Beto e

Adalberto; Adão, Parobé e Gentil (Edgar Lopes); Ivan Leal (Walmir) e Anísio. Perdeu o Olímpico, com: Nilson; Coral, Flávio, Jair-

zão e Gonzaga; Mauro, Brito e Chiquinho, Britinho (Tarcísio), Rodrigues e Nêni.

A arrecadação do confronto apesar da chuva, somou 1.613,00.

**ARBITRAGEM**  
Escolhido por sorteio momentos antes do jogo,

Pedro Alcântara Klock, dirigiu o clássico, com trabalho sereno, sem qualquer complicação. Esteve sempre atento as jogadas, podendo seu trabalho ser considerado de bom. Seus auxiliares, Arnaldo Costa e Márcio Tizini, estiveram no mesmo nível.

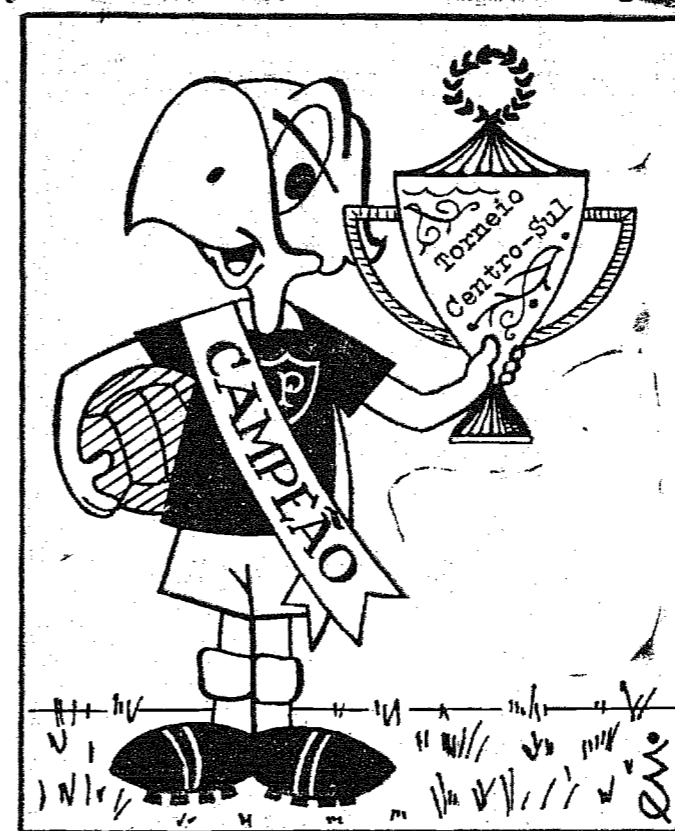

Eu não disse. O Olímpico não ganha mais. Eu sou o periquito que derrotou o Elefante. Legal...

# União vai voltar às atividades pois quer disputar a primeira

Segundo notícias, que nos chegam da cidade de Timbó, está a Sociedade Desportiva e Recreativa União, efetuando as demarques preliminares, para montar uma boa equipe com vistas ao campeonato da primeira divisão de amadores deste ano. Na próxima semana, deverá se verificar o reinício das atividades, com treinamentos, na praça de

esportes do "vermelhinho de Timbó". Igualmente os dirigentes do clube da Pérola do Vale, deverão estar presentes, na reunião de segunda-feira, à noite, na sede da Liga Blumenauense de Futebol, ocasião em que será feita a reunião preliminar, com vistas a organização do próximo campeonato.

A reunião do dia 23, segunda-feira, deverá contar com a presença de elevado número de representantes de clubes, pois muita gente quer disputar este ano, o campeonato da primeira de amadores. Juventus, XV de Outubro, 13 de Abril, União, e outros estão armando bons times, e este é um sinal evidente do interesse, que a competição está despertando.

# Fluminense volta a ganhar

Duas partidas voltaram a movimentar a Taça Guanabara na noite de quarta-feira, no maior estádio do mundo, envolvendo numa das partidas o Flumi-

nense líder absoluto do torneio. **PRELIMINAR** Mesmo atuando desfalcado de alguns valores, o Fluminense acabou vencer-

do ao elenco do Campo Grande, que lutou muito para fugir ao revés. Por três a dois, o Fluminense, alcançando a vitória, e mantendo-se com líder da VI Taça Guanabara, Claudio (2) e Flávio de penalti, anotaram para os tricolores, enquanto que Galhardo contra e Walmir, descontaram para o Campo Grande. Na arbitragem funcionou José Mário Vinhas. O Fluminense, venceu alinhando: Félix (Jairo; Oliveira, Galhardo, Assis e Albérico; Denilson e Lullinha; Wilton, Flávio, Claudio (Mikey) e Toninho. Campo Grande — Sanchez; Vicente, Biluca, Alves e Jorge Correia; Geney e Edinho; Clair, Amoroso (Sudaco) Adilson e Ramon (Wilmir).

**PRINCIPAL**  
No encontro de fundo, o Vasco da Gama, voltou a penar. Empatou em zero a zero, como Madureira, num péssimo resultado para os cruzmaltinos.

Guilherme Portela Filho, foi o dirigente do encontro, com os dois quadros alinhando da seguinte maneira.

**VASCO** — Andraga; Ferreira, Orlando, Rossi e Eberval; Buglê e Danilo Menezes; Luiz Carlos, Silva e Tião.

**MADUREIRA** — Paulo; Altino (Carbo, Leleu, Silva e Edimar; Machado e Teles; Betinho, Almir, Alcindo e Valtinho.

# Jogo dos veteranos acabou não saindo

A chuva, que caiu com certa intensidade, acabou transferindo mais uma vez o prêmio,

entre a seleção Blumenauense de Veteranos, e o time de igual categoria da Sociedade Des-

portiva Vasto Verde. Os corças que estavam "secos", para jogar, em virtude da chuva, não puderam demonstrar ao público as suas qualidades atuais. O prêmio deveria servir de preliminar, para Olímpico e Palmeiras, e poderia igualmente decidir a Taça Palmeiras em Renovação, ofertada, pelo Sr Jonas Neves.

**SABADO**  
Aduci Vidal, um dos responsáveis, pela seleção Blumenauense de veteranos, falando a reportagem disse que existem boas possibilidades de um amistoso, na noite de amanhã, em Brusque diante dos "Velhinhos", daquela cidade.

## ELETRO MÉDICA S/A - BLUMENAU -

C.G.C.M.F. nº 82.651.217  
ASSEMBLÉIA GERAL ORDINÁRIA

### CONVOCAÇÃO

São convidados os senhores acionistas desta sociedade, a se reunirem em assembleia geral ordinária, às 9 horas do dia 25 de abril de 1970, em sua sede social à rua 15 de Novembro, nº 1454, na cidade de Blumenau, para deliberarem sobre a seguinte

#### ORDEM DO DIA

- 1º — Exame, discussão e votação do relatório da diretoria, balanço geral, demonstração da conta lucros e perdas e parecer do conselho fiscal, relativos ao exercício social encerrado em 31 de dezembro de 1969;
- 2º — Eleição do novo conselho fiscal para o exercício em curso;
- 3º — Eleição da diretoria para o triênio 1970-1972;
- 4º — Assuntos diversos de interesse social.

Blumenau, 10 de março de 1970  
**ERNESTO R. HOFFMANN**  
DIRETOR GERENTE  
**JEAN ROBERT RUL**  
DIRETOR COMERCIAL

#### AVISO AOS ACIONISTAS

Achem-se à disposição dos senhores acionistas da Eletro Médica S/A., estabelecida nesta cidade de Blumenau, à rua 15 de Novembro, nº 1454, os documentos a que se refere o artigo 99 do decreto-lei nº 2627 de 26 de setembro de 1940, relativos ao exercício social encerrado em 31 de dezembro de 1969.

Blumenau, 10 de março de 1970  
**ERNESTO R. HOFFMANN**  
DIRETOR GERENTE  
**JEAN ROBERT RUL**  
DIRETOR COMERCIAL

## S. D. M. CARLOS GOMES

### CARNET SOCIAL

DIA 23 — Assembleia Geral às 20 horas  
DIA 25 — O Prêço Teatro — às 20h30m.  
DIA 28 — Baile de Páscoa

### RESTAURANTE

2ª-Feira — descanso semanal  
4ª-Feira — dobradinha  
5ª-Feira — caldo de cascudo  
6ª-Feira — feijoadá  
Sábado — Churrasco cardápio variado

# A MODA EM FELPUDO

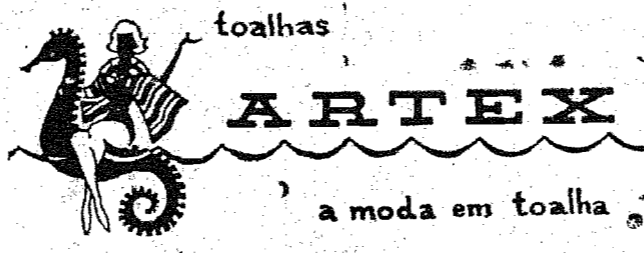

BLUMENAU - S.C.



# Chuvas torrenciais na região prejudicam estradas do interior e perímetro urbano

As chuvas que vêm caindo quase incessantemente em nossa região, vêm causando sérios problemas à Administração Municipal. Além de deixarem danificadas as estradas que demandam ao interior, tornando-se difícil o trânsito, um punhado de outros problemas, dentro do perímetro urbano, o Chefe do Poder Executivo brusquense, com as intempéries causadas pelo mau tempo, vem experimentando.

Essas dificuldades logo na injunção do Governo do Prefeito Pilólo, servem de teste para o novo governante brusquense. Podemos adiantar com segurança, que o nosso amigo Pilólo para todos os casos surgidos, tem dado as soluções desejadas.

Devido as chuvaradas, com o aumento das águas na via da Avenida 1ª de Maio, alguns moradores do outro lado da via, viram-se privados do trânsito normal para suas residências, de vez que dois pontões, sendo um de concreto, foram seriamente danificados. A pronta providência tomada pelo Prefeito, para sanar aquelas dificuldades, merece nossa consideração.

do o trabalho de renovação de tubos para a canalização bem na parte central da cidade, de frente a Praça da Igreja Matriz interligando vários esgotos ali existentes para conectar-se

com o esgôto mestre e bem como outro serviço realizado na avenida de interligação do centro da cidade para o Parque Público, que também sofreu nova melhoria para propiciar um

escoamento mais rápido das águas pluviais e evitar que inundem as ruas e mesmos estabelecimentos comerciais como aconteceu recentemente. Mas graças a pronta inter-

venção e determinação dos trabalhos de recuperação mandados a execução pelo Projeto José Germano Schaefer, até o flagelo foi eliminado cujos trabalhos estão prontos.

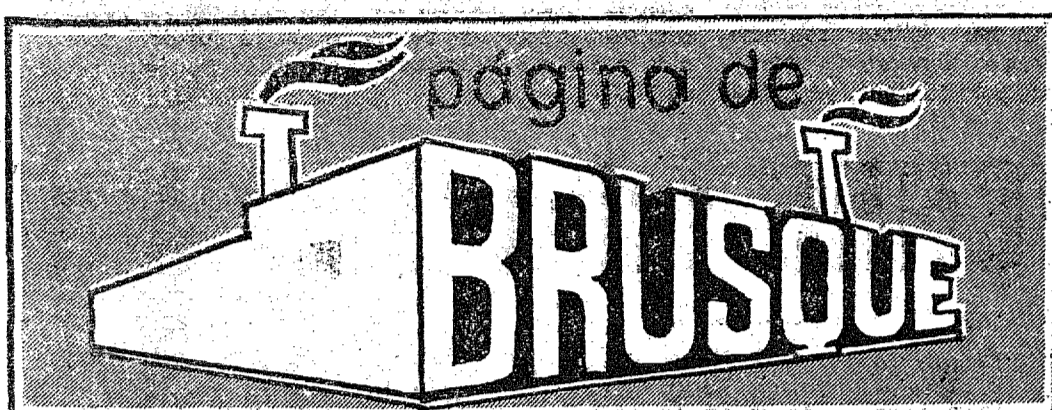

BRUSQUE, 20 de Março de 1970

## FUTEBOL MENOR

# Santa Luzia traça planos para o estádio esportivo

Domingo último reuniu-se a Diretoria do Santa Luzia F.C., sob a presidência do sr. Arnaldo Ristow, para traçar planos com respeito às obras finais de seu novo estádio, o qual se acha em fase de conclusão.

O "Santa Luzia" é um dos nossos bons quadros de futebol, congregando grande número de associados, a maioria operários, constituindo-se no único meio de diversão daquela população e desenvolvimento físico de sua juventude.

Para construção de seu novo campo, o "Santa Luzia" contou com a efetiva colaboração da Prefeitura Municipal, beneméritos e todos os seus associados.

A Diretoria deverá programar grandes festejos para a breve inauguração de seu Estádio.

**FESTIVAL**  
Decidiu em reunião levada a efeito, segunda-feira à noite, a Diretoria do Santos Dumont, e seu departamento esportivo, realizar no dia 19 de abril vindouro, um grandioso e monumental festival de futebol amador com a participação de diversas equipes amadoras locais e de outras cidades do Estado catarinense, em disputas de belíssimos e valiosos troféus. Quanto à pelega de honra, esta será disputada com a equipe do Santos Dumont e outra de grande projeção dentro do cenário futebolístico catarinense.

**SALÃO**  
Em Florianópolis será levado a efeito sábado à noite e domingo de manhã um torneio quadrangular intermunicipal de futebol de salão patrocinado pelo S.R.E. do SESI da Capital, com a presença de uma seleção sésiana brusquense, uma de Jaraguá do Sul e duas de Florianópolis. Os brusquenses deixarão nossa cidade às 15 horas de manhã e Jurandir Bernardes responsável pela representação de nossa cidade já tem relacionado os atletas que estarão em ação naquela competição salônica na Capital do Estado.

### BARNABÉS

Estará, logo mais, por volta das 18,30 horas, rumando a Blumenau a equipe de futebol de salão do Barnabé Esporte Clube, grêmio que congrega os funcionários públicos municipais, para efetuar na COEB um prélio contra a equipe da Prefeitura

Municipal de Blumenau. Esta partida será a segunda a ser efetuada entre as equipes que congregam os barnabés das duas cidades.

A agremiação brusquense levará a Blumenau sua força máxima, inclusive uma torcida organizada para incentivar seus atletas que tudo

farão para conquistar uma bela vitória.

Se faz notar, neste encontro, a importância do esporte que unirá uma vez mais brusquenses e blumenauenses, imbuídos de um só ideal: o intercâmbio entre o funcionalismo no vale.

A equipe de futebol de salão de nossa cidade, comandada por Zé Gonzaga, e assessorada por Oscar, convocou as seguintes "feras" para se fazerem presente, na Prefeitura Municipal, hoje às 18,30 horas: Walmor, Herculano, Odir, Norival, Lauro, Arnaldo, Edson e Leonardo, além do massagista Décio de Oliveira, popular Zerbini e mordono Erni.

# Campanha de comitês

Quarenta e três municípios do oeste e cinco do planalto catarinense estarão organizando durante o mês de abril próximo os Comitês Municipais que constituirão as unidades coordenadoras da Campanha de Conservação do Solo, que atingirá aquelas regiões entre maio e setembro de 1970.

Segundo esclarecimento da Coordenação de Agricultura da Acaresc, os Comitês Municipais atuarão no sentido de mobilizar as lideranças para uma participação efetiva na formação da "consciência conservacionista" necessária naqueles municípios onde se faz agricultura em solos bastante declivosos e expostos à erosão pluvial.

## BUETTNER S.A. IND. E COM. SEÇÃO LOJAS

Você encontra todos os afamados artigos BUETTNER Tecidos para: Cortinas — Felpudos estampados — Guarnições de mesa — Toalhas de copa e cosinha.

OS ÚLTIMOS MODELOS APRESENTADOS NA FENIT EM DECORAÇÕES DE CASA

Além dos artigos BUETTNER você poderá adquirir tecidos das melhores firmas do Brasil. Armarinhos — Artigos para presentes —

Avenida Cônsul Carlos Renaux, 130 — Telf: 1134 — BRUSQUE S.C.

## Página da Vida

Na segunda vez de virar a chave o motor começou a funcionar. O ônibus azul-marron se encontrava de frente à matriz.

A metade estava sentada. Os outros em abraços afetuosos se despediam. O vigário estava sorridente. Sentado ao pedestal da estátua um ainda tocava sua última canção. A cidade.

Vozes e palavras se misturavam, confusas:  
— Até à vista!  
— Até à vista!  
— Apareça por lá. Não esqueça.  
— Certo. Felicidades.

E assim. Era uma despedida triste e alegre ao mesmo tempo. O professor hilariante não se continha em seu júbilo e quando já quase todos se encontravam embarcados, veio a ordem:

— Sair todos. Ninguém vai embora já!  
Diante da perplexidade veio a segunda ordem:  
— Sair todos. É uma surpresa. Com voz baixinha.  
Sairam todos. E naquele aglomerado de visi ante e visitados, de curiosos sobretudo, olharam aos céus, e, em cântico:

— "Salve Brusque imortal. No recesso dos teus vales ressoa nos ares o cantar triunfal do progresso..."

Foram até o fim com o hino. E quando terminou em vez de receberem aplausos... receberam muito mais.

Os gentis brusquenses que nos ouviam, redobrando, redobrando, reforçando seus fôlegos, como se querendo sair vitoriosos da disputa...

"Lajeano, tu és um monarca dos pampas sem fim lá do fim. Teu nome encerra as belezas..."

E entre aplausos, vindo nem sei de onde, entre sorrisos agradecidos e lágrimas nos olhos de emoção iam entrando. Com o coração e com gratidão pela hospitalidade do bom povo brusquense.

E entre acenos e beijos jogados... o motorista acompanhando com a buzina... "cidade maravilhosa, cheia de encantos mil, cidade maravilhosa..."

NILO IMHOF

ASSINE E ANUNCIE NESTE DIÁRIO

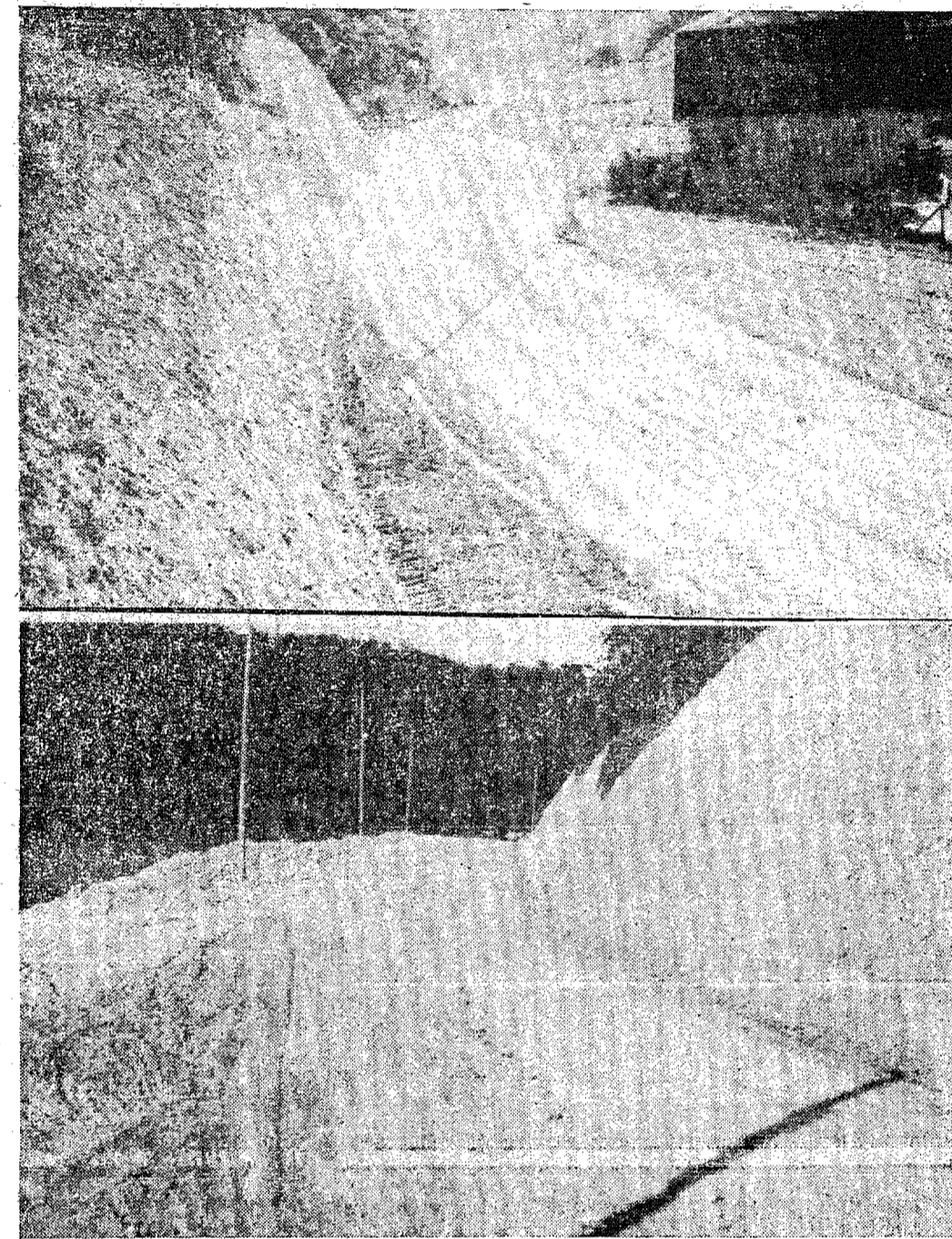

Dois aspectos das obras de retificação da rua São Pedro que estão sendo desenvolvidas pela Prefeitura Municipal.

# Sábado os demais cargos no "Vovô"

Preenchimento dos cargos da Diretoria, relatório financeiro, devidamente aprovado pelo Conselho Fiscal, e acerto das contas do Clube Atlético Carlos Renaux foram os debates da continuidade da Assembleia Geral Ordinária, em caráter permanente, à noite de quarta-feira na sede da agremiação e com prosseguimento previsto para sábado às 17,00 horas, quando então será empossado pelo atual presidente do Conselho Deliberativo, Arnoldo Bauer Schaefer, o novo presidente, eleito por maioria, sr. Ivo Mário Visconti.

Na mesma oportunidade o novo "chefão" do tricolor brusquense apresentará a relação dos que comporão os cargos da sua Diretoria, pois os seus imediatos auxiliares já foram eleitos segunda-feira última.

Até o momento, para a própria imprensa especializada, nenhum nome foi revelado pelo sr. Ivo Mário Visconti dos que foram selecionados para a constituição oficial da administração atlética.

Imbuídos dos melhores propósitos, todos os atletas, da jovem e velha guarda, unem-se em torno do novo presidente Ivo Mário Visconti, e seus companheiros, para que realmente o Carlos Renaux volte a desfrutar do

prestígio que sempre gozou no futebol de Santa Catarina.

E portanto de muita expectativa o encerramento da Assembleia Geral Ordinária permanente do Conselho Deliberativo do C.A. Carlos Renaux, na tarde de amanhã, quando às 17 horas será oficialmente empossado na Presidência o sr. Ivo Mário Vis-

conti e seus companheiros de direção.

A família tricolor deposita muita esperança, fé e confiança nos novos dirigentes do clube, que merecê de um entrosamento perfeitamente identificado de ponto de vista administrativo com uma divisão de trabalho bem planejado para um sucesso à toda prova das atividades que exercerão.

## FARMÁCIA MODERNA

A que melhor atende em medicamentos e perfumarias em geral Avenida Cônsul Carlos Renaux, nº 84 Fone 1216

## EUCLIDES CARDEAL

ADVOGADO

Praça Barão von Schneeberg, 39 — 2º andar, Brusque.

## FOTO COMETA

Reportagens a Côres — Preto e Branco Atende a domicilio

Av. Cônsul Carlos Renaux, 40 (Esquina) — BRUSQUE

## "Cidade de Blumenau"

SUCURSAL de BRUSQUE Gerente Celso Teixeira

Roberto Hartke Filho Redator

Alvir Rensi Redator Esportivo

Mário Luiz Hartke Repórter

Redação e Escritório: Rua Rui Barbosa, 35 C.P.: 135 BRUSQUE - SC

## Jovem da Classe de 1952

Aliste-se na Aeronáutica, comparecendo na Junta de Serviço Militar de Brusque, no período de 16 a 25 de Março:



# Lei das Inelegibilidades será debatida por Buzaid outra semana



BLUMENAU, 20 de Março de 1970.

BRASILIA (ASAP), 19 — O Governo e a ARENA não permitirão que sofram quaisquer alterações os dispositivos da Lei de Inelegibilidades que impliquem reforma constitucional, mas debaterão com a oposição outros pontos importantes daquela lei, alguns dos quais são vistos com muita simpatia pela ARENA, a fim de escoimá-las de suas atuais falhas.

A informação foi prestada ontem pelo senador Filinto Müller, líder do governo no Senado, que retornou a Brasília, acrescentando que sobre o assunto existem "teses do MDB", mas o desejo comum de opositoristas e situacionistas de colaborar com o governo no aperfeiçoamento da legislação eleitoral. Esclareceu o sr. Filinto Müller que a próxima reunião do ministro da Justiça com os dirigentes partidários, em data que ainda não foi fixada, deverá ser de suma importância, pois nela será incluído o debate da Lei de Inelegibilidades. O assunto já contava da agenda da última reunião, que foi adiada em razão do sequestro do cônsul geral do Japão Nobuo Okuchi. No seu último contacto com o ministro da Justiça, pelo telefone, o sr. Fil-

linto Müller não teve nenhuma informação precisa da nova data, embora acredite que ela se realizará em Brasília (e não mais na Guanabara), pois o sr. Buzaid anunciou que a próxima reunião da comissão, após a de segunda-feira passada (que foi adiada) seria em Brasília. Segundo o sr. Filinto Müller não existem para debates na comissão, teses cuja paternidade possa ser atribuída ao MDB.

A Lei de Inelegibilidades interessa tanto ao MDB como à ARENA, pois ambas as agremiações almejam uma legislação aperfeiçoada. O que a ARENA não concordará "é que sofram alterações aqueles dispositivos que reduzem em forma da Emenda Constitucional nº 1 Quanto aos demais dispositivos, eles serão amplamente debatidos e, tanto quanto possível, alterados e adaptados à nova Constituição.

## Alto Comando debate segurança e promoções

RIO (ASAP), 19 — Durante toda a manhã de ontem esteve reunido no salão D. João VI, do gabinete do Ministro do Exército o Alto Comando do Exército, presentes todos seus membros nas pessoas dos generais de Exército Antônio Carlos da Silva Muricy, chefe do EME, Sizen Sarmento, José Canabarro Pereira, Breno Borges Fortes e Arthur Duarte Candal Fonseca, comandantes respectivamente dos I — II — III e IV Exércitos — Alfredo Souto Malan, Isaac Nahon, Augusto Cesar de Castro Moniz de Aragão, chefes de Departamentos —

Rodrigo Otávio Jordão Ramos, da Guarnição da Amazônia, sendo os trabalhos secretariados pelo General Antônio Jorge Corrêa. Presente, também, o chefe de gabinete ministerial — General Milton Tavares de Souza. O assunto tratado na reunião, que teve início às nove horas, terminando às 12,45 horas, foi o previsto na respectiva agenda, fornecida à imprensa pelo secretário da reunião, da qual consta abertura, apreciação e aprovação da ata da 48ª reunião, informações do Sr. Ministro, apresentação de estudos a respeito de material

do Exército, a cargo do Sr. Chefe do EME, assuntos gerais e encerramento.

### SECRETO

Os debates em torno do que consta da referida agenda, tomaram caráter secreto, não sendo dado qualquer informe à imprensa, muito embora os repórteres tenham se avisado com os participantes do conclave que se negaram a tratar do assunto. Sabe-se que foi passado em revista o momento nacional, principalmente no tocante à segurança nacional. Cerca das 15,30 horas o

Ministro Orlando Geisel, que presidiu a anterior, voltou a reunir-se com os altos chefes militares, não mais para tratar do Alto Comando, mas para esclarecimentos da maior importância de interesses do Exército, cujos trabalhos se prolongaram por mais de uma hora. Participaram dessa nova reunião, todos os generais que estiveram nos trabalhos do Alto Comando.

O Alto Comando examinou e estudou os nomes dos oficiais superiores que deverão ser promovidos no dia

25 do corrente, por escolha do Presidente Médici, cujos quadros de acesso lhe serão apresentados pelo Ministro Orlando Geisel, na próxima semana. Os nomes distinguidos pelo Alto Comando estão cobertos de maior sigilo.

## CNAE adia Semana da Alimentação

Em nota oficial distribuída pelo Setor Regional da Campanha Nacional de Alimentação Escolar em Blumenau, em virtude da Semana Santa, a comemoração da Semana da Alimentação Escolar, instituída por Decreto Presidencial, para a 4ª. semana do mês de

março foi transferido para 30 de março à 4 de abril.

### APLICAÇÃO

Sob a presidência do Representante Federal em Santa Catarina e Assessor do Extremo Sul, encerra-se hoje no capital do Estado, a reunião entre todos os Chefes de Se-

tores Regionais da Campanha Nacional de Alimentação Escolar.

O conclave que teve início na última terça-feira, teve por finalidade a discussão do plano de aplicação de recursos municipais, as necessidades em pessoal e a reforma administrativa, já implantada na CNAE desde setembro de 69.

## Receita distribui formulários

A Agência da Receita Federal em Blumenau comunica às pessoas NÃO CADASTRADAS, isto é, aquelas que em 1969 não apresentaram declaração de rendimento, por qualquer motivo, que foram instalados postos de distribuição dos formulários necessários para prestar sua declaração, nas seguintes agências bancá-

rias, além da Prefeitura Municipal: Banco de Crédito Real de Minas Gerais, Banco do Comércio e Indústria de São Paulo, Banco da Bahia, Banco Mercantil de São Paulo, Caixa Econômica Federal, Banco do Estado de Santa Catarina.

Esses postos de distribuição atenderão somente aos que não apresentaram declaração de rendimentos o ano pass-

ado, devendo ser frizado que os CADASTRADOS receberão seu material envelopado, diretamente em seu domicílio.

### POLÍCIA:—

## Menor espanca viúvo embriagado e vai prêso

Foram conduzidos na manhã de ontem, pela viatura da Rádio Patrulha — I —, os indivíduos: Arthur Castelain, viúvo, brasileiro com 50 anos, residente a rua Pastor Osvaldo Hesse s/n; Maria Rosa

brasileira, branca, viúva com 49 anos, residente a rua Pastor Osvaldo Hesse s/n e W. B. brasileiro, solteiro, menor de 16 anos, residente à rua Pastor Osvaldo Hesse s/n. O motivo que os levou à

DRP, foi a agressão à punhalada que o Sr. Arthur Castelain sofreu por parte do menor Walmar Borba. No registro policial, está registrado de que no ato, o viúvo Arthur

Castelain encontrava-se visivelmente embriagado. A vítima foi medicada no Hospital Santo Antônio, enquanto que o menor Walmar Borba acha-se detido na Delegacia Regional de Polícia.

## Cartão Cadastro será exigido a partir de 1º de setembro

A Delegacia da Receita Federal está informando aos contribuintes que a partir de 1º de setembro estará sendo exigido, em caráter obrigatório, que se mencione no Cadastro de Pessoas Físicas, o número do respectivo Cartão de Identificação de Contribuinte, para uma série de documentos.

Os documentos incluídos na determinação são: receitas, recibos de honorários, contratos, procurações e anúncios de publicidade relativos ao exercício de atividade de formação profissional de nível superior; nas notas promissórias, pelos intervenientes; nas letras de câmbio, pelos intervenientes; nas escrituras de compra e venda de imóveis; nos contratos de locação de bens móveis e imóveis, pelos locadores.

### FORMULÁRIO

Por outro lado, a Delegacia da Receita Federal está informando que já estão sendo entregues, pela rede bancária, a todos os contribuintes, pessoas físicas os formulários para declaração de rendimentos e de mais instruções, acompanhados do Cartão Cadastro de todos aqueles que em 1969 apresentaram sua declaração de rend.

Outrossim, lembra que o fatal para a entrega de declarações pessoas físicas, para quem percebeu no ano passado quantia igual ou inferior a NCR\$ 10.000,00, encerra-se a 25 de maio. Esclarece ainda órgão fazendário que no ato da entrega de seu formulário de declaração de rendimentos, deve o contribuinte examinar se estão corretos os dados de seu Cartão Cadastro com o qual será confeccionado o Cartão de Identificação do Contribuinte posteriormente remetido ao respectivo titular, documento hábil e indispensável para

uma série de transações comerciais.

A Delegacia da Receita Federal, informou que já estão sendo distribuídos pela rede bancária privada, a todos os contribuintes, pessoas físicas, os formulários de declaração de rendimentos para o corrente ano, acompanhados do Cartão Cadastro de todos aqueles que em 1969 apresentaram declaração de renda.

Informou ainda que o prazo fatal para a entrega de declarações das pessoas físicas que perceberam no ano passado até o máximo de NCR\$ 10.000,00, é dia 25 de maio. As pessoas que

perceberam rendimentos superiores aquela importância, deverão entregar suas declarações até dia 15 de maio.

Esclarecendo quanto ao Cartão Cadastro, a Delegacia da Receita Federal, informou que os contribuintes devem verificar se os dados constantes do cartão, conferem, e em caso afirmativo, devem juntá-lo a declaração a fim de posteriormente, seja emitido o cartão de identificação fiscal, que ficará de posse do contribuinte. No caso dos dados não conferirem, o contribuinte deverá retificá-los.

## Pilotos querem medidas contra pirataria aérea

LONDRES (DPI — A Notícia) — Centenas de pilotos de companhias de aviação comercial decidiram pedir aos governos do mundo para tomar providências destinadas a evitar os sequestros de aviões e atos de sabotagem nos transportes aéreos. A Federação

Internacional dos Pilotos terminou duas semanas de reuniões em Londres, em que adiou qualquer decisão sobre a greve para apoiar essas exigências. Os pilotos advertiram que, se os governos e os diretores de aeroportos não tomarem precauções contra seque-

stros e atos de sabotagem, a Federação imporrá sanções contra o governo e o aeroporto em questão. A resolução, anunciada anteontem, diz que a adoção dessas precauções é "imperativa" e oferece a colaboração dos pilotos para execução dessas medidas.

## Garantias a diplomatas

S. PAULO (A Notícia) — A Delegacia Regional do Departamento da Polícia Federal, desta capital, solicitou ao Diretor-Geral do órgão em Brasília instruções sobre as garantias a serem dadas aos chefes de 46 representações diplomáticas aqui sediadas. A Delegacia Regional não pos-

sui recursos para proteger permanentemente os representantes diplomáticos com base territorial em S. Paulo, limitando-se a fornecer segurança para os diplomatas em trânsito, assim mesmo com o auxílio da Secretaria de Segurança Pública e da Força Pública do Estado.

## OPORTUNIDADE

Máquinas Fotográficas e Filmadores-projetores etc.:  
**ÓPTICA HEUSI**

CINE FOTO

10 VEZES SEM JUROS

## Diretor assume

Em comunicação oficial à CIDADE DE BLUMENAU, o professor Erasmo Rodrigues informa ter assumido à 2 do corrente o cargo de Diretor da Faculdade de Ciências Jurídicas e Sociais do Vale do Itajaí, na cidade de Itajaí, por escolha da Congregação da referida entidade de Ensino Superior.

## Instituto Nacional de Previdência Social AGÊNCIA EM BLUMENAU

### NOTA

Atendendo orientação superior e a exemplo do que já ocorreu em outras cidades, comunicamos a classe previdenciária que o Serviço de Pronto Atendimento (ex-SAMDU), a partir de 1º de Abril de 1970, passará a atender somente no horário das 7,00 às 19,00 horas, nos dias úteis (de segunda às sextas-feiras). As urgências — exclusivamente urgências — fora do período acima, serão atendidas nos hospitais da cidade, com os quais mantém o Instituto contrato para prestação de serviços. Assim, as consultas médicas realizadas nos Hospitais, após as 19,00 horas nos dias úteis, em feriados, sábados e domingos serão pagas pelo INPS, desde que caracterizadas de URGÊNCIA, devendo o beneficiário se fazer portador de documento hábil (Carteira Profissional, Carteira de Matrícula, etc.).

Léo Crisóstomo Cardoso - Agente

## LEMBRETE DA MAQUIFIO

Compre agora sua Máquina LANOFIX ou JAPONESA para estar bem habilitada no inverno que se aproxima, confeccionando seus agasalhos e aos que já possuem sua Máquina, fios PONZA-XILOR a 40,00 o quilo — Rapallo a novidade para o verão a 48,00 o quilo.

Fios para malharia — o maior estoque e sortimento do Estado. — Rua 15 de Novembro, 514 — BLUMENAU

## O BIB não deixa você se perder no mercado financeiro.

Porque o BIB conhece muito bem esse mercado. E ajuda você a encontrar nele ótimos negócios:

Fundo Crescino • Condomínio Deltec • Certificados de Depósito Bancário • Letras de Câmbio • Certificados de Compra de Ações • Sudene • Sudam • Sudepe • Ações • Obrigações Reajustáveis • Títulos públicos.

### BIB

BANCO DE INVESTIMENTO DO BRASIL

Carta Patente A-2341/66

Capital e Reservas: NCR\$

44.645.038,25

Representante nesta cidade:

ESCRITÓRIO REGIONAL DE SANTA CATARINA

R. ZIMMERMANN

Rua 15 de Novembro, 1312 — C.P. 599

Fone: 22-1751 — BLUMENAU —

DISTRIBUIDORES AUTORIZADOS EM:

FLORIANÓPOLIS

Centro

PROVALOR — Rua Tenente Silveira, 21 — Fone: 2965

Estreito

NORBERTO SERRATINE FILHO — Rua José Cândido da Silva 671

ITAJAI

LUIZ HENRIQUE SCHMITT — Praça Vidal Ramos, 24 — Fone: 271

PRAIA DE CABEÇUDAS

EDUARDO SANTOS LINS — Rua Marcos Kander s/n — Fone: 904

BRUSQUE

HENRIQUE MORITZ — Rua Hercílio Luz, 109 — Fone: 1247, EDGAR EIGEN — Rua Pastor San-árescki, 11 — Fone: 1407

JOINVILLE

GERDA SCHMALZ — Rua Princesa Isabel, 383 — Fone: 3339

JARAGUÁ DO SUL

ROLANDO JAHNKE — Av. Marechal Deodoro s/n — Fone: 220

SÃO FRANCISCO DO SUL

PULGÉRIO DE JESUS — Rua Augusto Afonso dos Santos, 278.

TIMBÓ

ELLEN CARMEM PAUL — Rua Blumenau 167 — Fone: 41

MAFRA

MARCOS FISCHER — Praça Hercílio Luz, 191 — Fone: 1156.