

4º. Festival da Cerveja tem início hoje com a sangria de barril de chopp Deutsch

Cam salvas de canhão e sangria do primeiro barril de cerveja pelo prefeito Carlos Curt Zadrozny, com a presença do cônsul da República Federal Alemã e outras autoridades especialmente convidadas, assim como de representantes da imprensa, rádio e televisão tem início hoje às 21.00 hs. o 4º Festival da Cerveja de Santa Catarina.

A promoção tem o patrocínio da municipalidade, auspícios do DEATUR e organização de Ouros romoções. O local é o pavilhão A do Parque de Exposições da COEB. O vapor Blumenau é o emblema da tradicional festa que faz congregar para a cidade numerosos turistas e já se tornou marco turístico de Santa Catarina, nesta fase do ano.

Centenas de turistas já estão em Blumenau superlotando os hotéis na expectativa maior de ser dada como formalmente a maior festa popular da região, onde se serve chopp à vontade e sob música típica entoa-se músicas regionais que lembram o folclore germânico.

CONCURSO
Seis municípios inscreveram suas respectivas candidatas ao título de Rainha da Cerveja de Santa

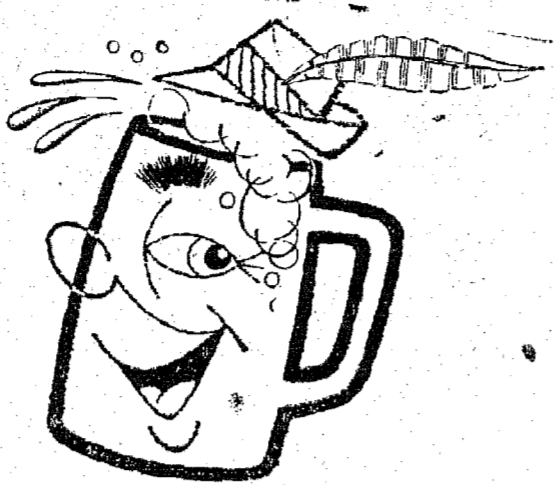

Catarina a ser realizado domingo a partir das 22.00 hs. São os seguintes os municípios e respectivas candidatas que se apresentarão dia 25 próximo: Itajaí: Karin Kirsten; Brusque, Ivete Fischer; Timbó, Karin Grützmaier; São Bento do Sul, Valkiria Koetzer;

Joinville, Maria Tereza Manteufel e finalmente Blumenau, Isold Lemfers.

INTERESSE

Para atender a grande procura de canecos para o 4º Festival da Cerveja de Santa Catarina a partir de hoje até domingo foi instalado no quiosque típico localizado a rua XV de novembro, um posto central de vendas. Belas recepcionistas trajadas tipicamente estão atendendo com muito charme às informações.

O programa oficial distribuído pela Ouros Promoções é o seguinte: — DIA 23 — 21h, abertura oficial com salvas de canhão e sangria do primeiro barril de cerveja pelo Prefeito Municipal de Blumenau, Dr. Carlos Curt Zadrozny, com a presença do Cônsul da República Federal da Alemanha e autoridades; início do baile; 21h30m, apresentação do "Conjunto Alpino"; 22h, apresentação da Rainha Nacional da Cerveja; 22h30m, segunda apresentação do "Conjunto Alpino"; 2h, encerramento. DIA 24 — 21h, apresentação das Bandas Típicas e início do baile; 21h30m, primeira apresentação do "Conjunto Alpino"; 22h, seleção do mais belo traje típico feminino; 23h, segunda apresentação do "Conjunto Alpino"; 2h, encerramento. DIA 25 — 18h, abertura da última noite do IV Festival com retreta; 19h, apresentação das bandas típicas e início do baile; 20h, apresentação da Rainha Nacional da Cerveja; 20h30m, primeira apresentação do "Conjunto Alpino"; 21h, eleição da Rainha e Princesas do Festival; 22h, segunda apresentação do "Conjunto Alpino"; 23h, homenagem à Imprensa, Rádio e Televisão de Santa Catarina; entrega do troféu à mais animada representação dos Clubes de Atradores e Bolão, presentes ao Festival, 24h, encerramento.

Juiz cumprimenta pela cultura

O Juiz Federal de Primeira Instância da Seção Judiciária do Estado de Santa Catarina, Péricles Prade, enviou ao diretor de CIDADE DE BLUMENAU mensagem telegráfica na qual cumprimenta pelo "excelente editorial referente programa cultura catarinense televisivo".

Comparecendo ao programa denominado "Mesa Redonda" levado ao ar dia 15 último, durante o qual foi abordado com rara infelicidade o tema "Cultura Catarinense", o magistrado teve oportunidade de acompanhar como espectador privilegiado o andamento da audição, que foi bastante criticada pela classe intelectual catarinense, representada na oportunidade por pequeno número de participantes, que não teve oportunidade, igualmente, de se manifestar.

O Editorial pelo qual CIDADE DE BLUMENAU recebeu cumprimentos, focaliza com clareza o que foi o programa de entrevistas e faz sérios reparos a seu desenvolvimento — com o que concorda o juiz federal, à vista da manifestação oficial de apreço.

Professôres abraçam plano: Reciclagem

O Plano Estadual de Educação, a ser provado a partir de março, início do ano letivo, não será lançado no escuro. Prova disso é o curso de reciclagem dos professores de 5º grau (antigo 1º ginásial), posto em execução nas cidades-chaves do Estado.

O Colégio Pedro II abriga, no momento, mestres de todo o Vale: a tomar conhecimento das novas técnicas de ensino, revolucionárias e tendentes a uma fiel execução, conforme se apregoa.

Hoje, com aulas em dois períodos completos, finda a primeira etapa do curso englobando três matérias.

Na orientação da reciclagem atuaram os seguintes educadores: Lourival Bursarello e Paulino Vandresen (Português), Arlene Prates e Gerusa Maria Duarte (Geografia) e José Erno Taglieber e Maria Inez Rodrigues (Ciências).

Segunda, 26, estendendo-se a 4 de fevereiro, novas aulas para as matérias restantes do currículo do 5º ano básico.

Faltam exatamente 307 dias para a conclusão da BR-101

CIDADE

DE BLUMENAU

Diretor: ARINOR FRÜHSTÜCK

ANO II — BLUMENAU, SEXTA-FEIRA, 23 DE JANEIRO DE 1970 — NÚMERO 413

Govêrno levanta condições de execução das leis políticas

BRASÍLIA (ASAP), 23 — O Presidente Médici deverá receber, no correr da semana, os elementos indispensáveis a que possa tomar as decisões quanto as alterações no programa político-eleitoral deste ano. Seus assessores estão empenhados na compilação do calendário para os pleitos do corrente ano e a primeira constatação a que se chegou neste trabalho, é a de que não há ainda data fixada para as eleições de senadores deputados federais e estaduais, que inadveridamente se vêm dando como marcadas para o dia 25 de novembro.

O levantamento que está sendo provido no Gabinete Civil da Presidência da República registra que as eleições parlamentares não poderão realizar-se naquela data porque a Emenda Constitucional nº1, em artigo 15, determina que "elas não poderão coincidir com o pleito municipal

já marcado para aquela data pelo Ato Institucional nº 11 de 14 de agosto do ano passado.

De posse de todos esses dados o general Médici terá que começar suas opções pela data do pleito para o Congresso Nacional e a Assembleia Estadual. O problema é do maior interesse para os políticos, a esta altura incógnita, na ensia de se precipitarem na campanha eleitoral. Tudo indica, porém que para o govêrno as regras eleitorais são um problema mais burocrático do que político. Nem mesmo o capítulo das inelegibilidades está até agora devidamente esclarecido. O decreto-lei de outubro do ano passado sobre o assunto suscitou inconformismo em certos setores, porque neutraliza as pretensões de uma grande legião de homens públicos — muitos com notoriedade nacional e pretendentes, inclusive, a govêrnos estaduais.

ALTERAÇÕES

A informação do ministro Alfredo Buzaid de que não haverá alterações substanciais nas leis políticas em nada contribuiu para aliviar as ansiedades; ao contrário, veio aumentá-las pois não se conhece ainda a extensão que em-

presta o govêrno à expressão "alterações substanciais". Um exemplo: pelo decreto-lei nº 1.063, o ex-ministro Tarso Dutta, candidato notório ao govêrno do Rio Grande do Sul e detentor de ponderável parcela da opinião arenista em seu Estado, tornou-se inelegível não apenas

a sucessão do sr. Peruchi Barcelos, mas para "qualquer cargo eletivo". Um dos itens do artigo 1º do decreto atinge o em chéu quando impede que concorram a cargos eletivos "os que hajam exercido cargo ou função de direção, administração ou representação em estabe-

lecimento de crédito, financiamento ou seguro que tenham sido ou estejam sendo objeto de liquidação judicial ou extrajudicial.

O sr. Tarso Dutta integrou a diretoria de PRODUSUL, uma financeira que faliu em Pôrto Alegre.

S. CATARINA CONQUISTA O MAR!

aplique na Sudepe

25%

do seu impôsto de renda

e participe da

baía-mar

empresa genuinamente Joinvilense.

CIA. DE PESCA BAÍA-MAR
Espinheiros-município de Joinville
Escritório central: Pça. Hercílio Luz, 42
Tels: 2104-2767-Joinville.



Projeto aprovado pela Portaria nº 243 da SUDEPE.

Hoje abertura da 4ª. Feira de Tecidos em Brusque

(PÁGINA 7)

Veja o mundo maravilhoso dos produtos Buettner (P.7)



O pior silêncio

«DEMOCRACIA NÃO SIGNIFICA voltarmos ao império das desordens e badernas de corruptos e subversivos, afirmou o Comandante da 5ª. Região Militar, General José Campos de Aragão, em discurso pronunciado no auditório da Faculdade de Direito de Curitiba, dia 19 último, no Seminário de Desenvolvimento Municipal. «A Igreja, disse, que poderia ser um dinamismo no combate ao criminoso estado a que chegamos os atentados, está dividida e como tal, insidiosamente infiltrada por homens que não podem ser tidos como sacerdotes».

O PENSAMENTO real infelizmente ainda não está incutido na mente de todos, advindo daí a risco a que acha exposto o Brasil e por extensão o continente. O perigo vermelho — e aí não vai qualquer conotação radicalista — é cada vez maior, à medida que suas experiências primeiras forem chegando ao final. Primeiramente houve atentados a bomba, como o de Guararapes; na seqüência vieram assaltos a bancos, de permissão com um rapto da mais alta autoridade norte-americana em nosso País.

AGORA, chegou o silêncio; o pior.

A EXPECTATIVA, com efeito, é uma maneira de guerra fria muito recomendada na cartilha de Mao, com certa difusão na América Latina. Estamos por conseguinte em tempo de repressão pelo uso de armas que não falham, que é o esclarecimento popular por via dos meios de divulgação convencionais.

AS PALAVRAS do general enfatizam apenas um estado de fato e reafirma aquilo que apenas poucos não vêem. A infiltração que já vitimou até duas autoridades da Justiça, uma militar e outra federal, não pode ser mais ignorada sob pena de conivência ou irresponsabi-

lidade. Enquanto os democratas dormem o sono da paz com sua consciência, os bandoleiros tramam, esquematizam, levantam áreas.

O PAPEL da imprensa, rádio e televisão deve ser por isso mesmo importante e seus serviços recrutados convenientemente. Sem dúvida que também aí nessa espécie, há que se executar um trabalho seletivo criterioso. Um dos maiores inquéritos, ou pelo menos de revelações mais graves, é aquele em que os órgãos de comunicação de massa compareciam na pessoa de algum profissional cumprometido.

ENFIM, a infiltração é geral; seja na Igreja, quer na imprensa, nos escritórios. Não faz tempo o CENIMAR levantou as atividades de um gerente do Banco do Brasil, agência do Leblon, na Guanabara. Estava engajado em movimentos extremistas e já havia logrado desviar grande quantidade de dinheiro para financiar a subversão. Enquanto o dinheiro estava na Suíça, ele, na função, estruturava planos.

NA OPINIÃO do General José Campos de Aragão a Igreja está "insidiosamente infiltrada por homens que não podem ser tidos como sacerdotes". Há é certo, diversas correntes no clero, mas sem dúvida a da esquerda está muito bem.

NA JUVENTUDE atua a "esquerda boêmia"; a maneira mais sutil e criminoso de desviar jovens de seus deveres para com a Pátria. São pretensos intelectuais que à guisa de fundar escolas literárias (...) exercitam seu poder de persuasão junto a universitários e professores. Nesta faixa os exemplos são muitos e conhecidos.

"ESTAMOS HOJE face a formas mais sutis de agressão, através de infiltração e subversão", segundo o general.

Pastagens de Verão

Além do Pangola, já bastante usado em Blumenau temos algumas outras boas pastagens de verão e primavera tais como:

CAPIM DE RHODES: — Gramínea perene de desenvolvimento rápido, produz massa verde abundante de ótima qualidade de grande valor nutritivo. Apresenta desenvolvimento rápido nos meses quentes de verão, sendo altamente resistente às secas, pois uma vez enraizado tem grande resistência. Desenvolve-se muito bem em solos leves, médios e arenosos, não suportando os terrenos úmidos. A semeadura deverá ser feita no início da primavera, logo que tenham passado o perigo das geadas, sendo o super-fosfato e adubação indicada, na base de 300 quilos por hectare, que para facilitar a germinação das sementes deverão ser superficialmente enterradas. Semeadura a lanço, a terra deverá ser bem destorroada e emparelhada; as sementes germinam em média após 15 dias se o solo estiver em boas condições de umidade. De rápido crescimento e desenvolvimento, é excelente para corte e pastoreio, apresentando uma forragem verde tenra e de alta palatabilidade; contudo, não convém pastoreá-lo a não ser leve antes de estar completamente fechado e enraizado.

DENSIDADE PLANTIO: 15 kilos por hectare

CONSORCIAÇÃO: 6 a 8 kilos de Rhodes para 4 kilos de soja perene.

RENSACOLA: — (grama forquilha) — Forrageira de verão nativa de nosso Estado, produz forragem verde desde a primavera até fins de outono, formando um tapete vegetal completamente denso, com um enraizamento enorme capaz de suportar-se dos sais minerais e umidade muito abaixo do solo. É de crescimento lento, porém aos poucos toma conta do terreno, fechando-o completamente, sendo por esta razão empregada em solos sujeitos à erosão. Vegeta em solos médios, desde os enxutos aos frescos, bem como os úmidos drenados. Em toda a parte produz uma massa verde, de altura até 30 cms. de muito rendimento e muito boa palatabilidade. Contribuindo decisivamente para o engorde da criação, sendo extremamente resistente às secas. Suas sementes são um pouco duras e, por isso custeiam um pouco a germinar, vindo a razão de sementes desde agosto para germinarem em setembro. Recomenda-se na época de sua maturação (janeiro à abril), incentivar o pastoreio, pois não só a passagem de sementes pelo trato digestivo dos animais, como extrusão favorecem a sua germinação espontânea.

DENSIDADE DE PLANTIO: 30 à 40 kilos por hectare.

CONSORCIAÇÃO: 30 kilos de Pensacola para 6 kilos de trevo vermelho.

FEIJO MIUDO: — Próspera forrageira de massa verde, corte e feno, com boa resistência às frequentes estiagens quando já com bom crescimento. Adapta-se a vários tipos de solo, desde os arenosos aos argilosos, dos secos aos frescos e um pouco úmidos, proporcionando um rendimento muito maior nos terrenos adubados. A época recomendável de plantio é de fins de setembro a outubro, quando ainda há bastante umidade na terra e tenha passado as geadas. Forrageira verde de boa palatabilidade, muito indicada para bovinos e ovinos que nesta forrageira encontram um pasto tenro e nutritivo, além de ser muito produtiva. Semeia-se a lanço ou em linha, contudo para proporcionar maior rendimento deve-se inocular a semente com a bactéria específica.

DENSIDADE DE PLANTIO: 90 kilos por hectare.

CONSORCIAÇÃO: 45 kilos de feijão miúdo p/45 kilos de milho.

ALFAFA: — Leguminosa perene, de abundante produção de massa verde e de alto valor nutritivo, é muito usada para elaboração de feno proporcionando de 6 a 8 cortes por ano podendo igualmente oferecer ensilagem e pastoreio direto. Planta relativamente exigente quanto às qualidades do solo, necessita para o seu desenvolvimento de solo rico em matéria orgânica, pois suas raízes atingem 1 a 2 metros. Os terrenos com excesso de umidade, não prestam ao seu desenvolvimento, adaptando-se muito bem às regiões de clima temperado, sendo extremamente resistente às secas e quando desenvolvida resiste muito bem ao frio. A semeadura poderá ser feita no início da primavera (setembro outubro) e no outono (de março à abril). Para maior rendimento as sementes deverão ser inoculadas o que lhe permite proporcionar uma fixação de nitrogênio no solo. A semeadura poderá ser feita a lanço ou em linhas, sendo este último o mais aconselhável por permitir os traços culturais necessários, a terra deverá ser, bem destorroada e preparada, tendo o espaçamento de 20 à 25 centímetros, cobrindo-se a semente com uma camada de terra nunca inferior à 1 centímetro.

DENSIDADE DE PLANTIO: 15 à 20 kilos por hectare.

SOJA PERENE — Leguminosa perene de verão, de grande poder de alastramento e de alto valor nutritivo apresenta elevado teor de proteínas e minerais, proporcionando de massa verde de um palmo de altura, em formação bastante fechada, formando um denso tapete vegetal. Permite o corte e o pastoreio direto, suportando as frequentes geadas. Semeadura na primavera, alastra-se rasteiramente primeiros meses lentamente, para apresentar depois um alastramento vigoroso, florescendo dentro de 10 à 20 dias após o plantio. Vegeta muito bem nos mais variados tipos de solo, sendo o terreno bem arado e gradado. A multiplicação é feita por meio de sementes, que produzem em quantidade sendo de fácil colheita, pois suas vagens ficam fechadas. Para a semeadura as sementes deverão ser previamente inoculadas ou escarificadas, plantando-se em covas com espaçamento de 20 x 20 cms, ou linhas na mesma proporção, com 30 sementes por metro, devendo ser levemente enterradas (cerca de 2 à 3 centímetros).

DENSIDADE DE PLANTIO: 8 à 10 kilos por hectare.

Rogério W. Lermen
Eng. Agrônomo - ACARESC

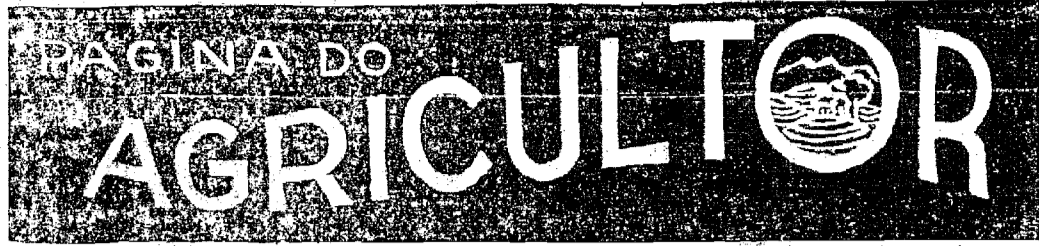

Hábitos da Vaca

A vaca tem certos hábitos quando está comendo o pasto no poteiro. Das 24 horas que possui um dia ela pastaja mais ou menos 8 horas por dia contando com o tempo que ela gasta procurando a pastagem. A vaca pasta em média umas 3 horas durante a noite e umas 5 horas durante o dia.

A vaca caminha num poteiro pequeno cerca de 4 quilômetros por dia sendo que 3.000 mil metros de dia e 1.000 metros à noite.

O tempo que uma vaca leva em média ruminando é de 7 horas quando o teor de celulose é bom. Uma parte da ruminação é feita de pé e outra deitada.

Estando o pasto tenro (macio) as vacas bebem água apenas uma vez por dia, logo após a pastagem maior (que se inicia logo ao clarear do dia até às 10 horas da manhã).

As vacas esterçam 12 vezes ao dia e urinam 9 vezes em média. A queixada de uma vaca tem mais ou menos 6,5 centímetros de largura e dá 30 a 90 dentadas por minuto.

Analisando os hábitos da vaca notamos que o animal que fica dentro do estábulo (estala) durante a noite deixa de pastar mais ou menos 3 horas em cada 24 horas, diminuindo sua produção. Quando o pasto é macio (tenro, novo), isto é com 15 a 20 centímetros o animal precisa menos água para tomar porque o que vai provocar sede é o pasto duro que precisa de muita água para se desmanchar no estômago (rúmen) da vaca.

O pasto duro e velho é aquele que mais celulose (fibra), que quase não vai influir na produção do leite e da carne. O que interessa no pasto é a proteína. Devemos plantar um pasto com mais proteína e deixar o animal pastar só quando o pasto estiver com uns 15 a 20 centímetros, nunca com menos porque a planta não pegou toda a força e nunca com muito mais porque a proteína vai diminuindo depois desta altura e a fibra vai aumentando deixando o pasto duro.

Rogério W. Lermen
Eng. Agrônomo - ACARESC

UM ROTEIRO AO TURISTA

INDICADOR COMERCIAL DE BLUMENAU

- AGÊNCIA DE TURISMO**
Turismo Holzmann Ltda. — 15 de Nov. 1458 — 1º andar
- ARMARINHOS**
Comercial Cláudio Gaertner S/A. — Pe. Jacobs, 45
Casas Nelson — 15 de Novembro, 550
- ARTIGOS DOMÉSTICOS**
Casa Willy Sievert S/A. — 15 de Nov. 1526
Hermes Macedo S/A. — 15 de Novembro, 1357
Lojas Zadrozny — 15 de Novembro, 1244
- ATUALIDADES MASCULINAS**
Beleve — Atualidades Masculinas — XV de Nov., 1090
- AUTOMÓVEIS — AGENCIAS E CONSERTO**
Chevrolet — Casa Royal S/A. — 7 de Setembro, 1366
Ford — Casa do Americano S/A. — XV de Nov., 497
Volkswagen — Auto Mecânica Alfredo Breitkopf S/A. — XV de Novembro, 54
Con. de Importação e Exp. Blumenau S/A. Rua Itajaí, 881
Kreysler — W. Breitkopf & Cia. Ltda. Rua Itajaí, 682
- BARBEARIAS**
Catarinense — Ed. Catarinense — 4º andar
Gunther — Ângelo Dias, 40
Record — Rua Nereu Ramos, 53
- BOUTIQUES**
Jane Pret a Porter Modas (Exclusividades Imperchic e Cacharel) — Rua Petrópolis, 342
A Gondola — XV de Novembro, 963
La Gazelle — Edifício Catarinense — 6º andar
- BRINQUEDOS**
Incarma S/A. Ind. e Com. — Rua Joinville, 453
- CALÇADOS — LOJAS**
Calçados Buerger — XV de Novembro, 456
Loja de Calçados Marva — XV de Novembro, 387
Ponto "75" — XV de Novembro,
- CAMISAS — LOJAS**
Camisaria Buerger — XV de Novembro, 456
Loja Dudalina — XV de Novembro, 676
Lojas Kander — XV de Novembro, 727
- CHOCOLATE**
Bomboniere Orion Mal. Floriano Peixoto, 32
Nátri Bomboniere — XV de Novembro, 1326
- CHURRASCARIAS**
Churrascaria Adolfo — 7 de Setembro, 760
Churrascaria e Bar Continental — 7 de Setembro, 560
Churrascaria Palmhal — Rua Nereu Ramos
- CONFEITARIAS**
Confeitaria Tönjes — XV de Novembro, 962
Panificadora Blumenau — XV de Novembro, 1513
Restaurante e Confeitaria Aquarium — XV de Nov., 293
- CRISTAIS — LOJAS**
Casa Willy Sievert S/A. — XV de Novembro, 1526
Casa Husadel S/A. — XV de Novembro, 801
S/A. Comercial Moelmann — XV de Novembro, 1050
- FARMÁCIAS**
Drogaria e Farmácia Catarinense S/A — XV de Nov., 542
Farmácia Sântias — XV de Novembro, 538
Farmácia do Adalme — XV de Novembro, 13
- FLORES — LOJAS**
Lapinha Flores — XV de Novembro, 1502
Pontinho XV de Novembro, 881

- FOTOGRAFIAS — ARTIGOS E EQUIP.**
Foto Dietz — XV de Nov. (Junto à Torre da Matriz)
Ótica Heusi — XV de Nov. (Junto à Torre da Matriz)
- HOTÉIS**
Grande Hotel Blumenau — Al. Rio Branco, 21
Hotel Rex — 7 de Setembro, 640
Hotel Glória — 7 de Setembro, 954
- INSTITUTOS DE BELEZA**
Inst. de Beleza Luxarte — XV de Nov., 506 — 1º andar
Inst. de Beleza Petite Jolie Edeificio Impala — Andar Térreo
Inst. de Beleza Sortilje Edeificio Catarinense
- JOIAS — LOJAS**
Casa Husadel S/A. — XV de Novembro, 801
Relojoaria Baier — XV de Novembro, 914
Relojoaria Schwabe — XV de Novembro, 828
- LANCHONETES**
Lanchonete Alife — XV de Novembro, 1392
Lanchonete Blitz — 7 de Setembro, 1039
Kipão Lanches Galeria Busch
- LAVANDARIAS**
Lavandaria Luxor — Amadeu da Luz, 100
Rodolfo Meinecke — Rua Maranhão, 385
- "LINGERIE" — LOJAS**
Casa Borba — XV de Novembro, 895
Casa Peiter — XV de Novembro, 643
Lojas Paul — XV de Novembro, 701
- LIVROS — LOJAS**
Livraria e Gráfica do Vale S/A. — Mal. Floriano Peixoto, 31
Gráfica 43 S/A. XV de Novembro, 533
Tipografia e Livraria Blumenauense S/A. — XV de Novembro, 819
- MALHAS — LOJAS**
Lojas Hering S/A. — XV de Novembro, 759
Lojas Kender — XV de Novembro, 727
Posto de Vendas de Malharia Thiemann no Bairro da Vera
- MODAS — LOJAS**
Buerger — Modas — XV de Novembro, 506
Casa Peiter — XV de Novembro, 643
Casa Willy Sievert — XV de Novembro, 1526
- POSTOS DE SERVIÇOS**
Auto Posto "7" Ltda. — 7 de Setembro, 1285
Casa do Americano S/A. — 7 de Setembro, 483
Posto Garagem Blohm Mal. Floriano Peixoto, 123
- RESTAURANTES**
Cavalinho Branco — Al. Rio Branco, 165
Gruta Azul — Mal. Floriano Peixoto, 26
Restaurante Típico Frobsinn Morro do Aipim
- SOUVENIRS**
Charutaria 15 — XV de Novembro, 1408
Petite Fleur — XV de Novembro, 1388
Polar — XV de Novembro, 534
- TECIDOS**
A Capital — XV de Novembro, 415
Casas Jaraguá — XV de Novembro, 672
Casas Pernambucanas — XV de Novembro, 615
- TOALHAS**
Casa Flamingo — XV de Novembro, 367
Casa Peiter — Toalhas — XV de Novembro, 519
Casa Buerger — XV de Novembro, 506

CARBÚNCULO HEMÁTICO

Sinônimos:
PORTUGUÊS — Carbúnculo verdadeiro — Carbúnculo bacteriano — Antraz, sangue de baço, pústula maligna...
ALEMÃO — Milz brandfieber, Karbunkelkrankheit.
O Carbúnculo hemático é uma doença infecciosa comum ao homem e às diversas espécies de mamíferos, produzida pelo Bacillus anthracis, ou bacterídea de Davaine. A doença ataca grande número de espécies animais, ocasionando prejuízos bastante elevados, o que encarece a importância do seu estudo. O carbúnculo caracteriza-se por aumento agudo do baço e por uma infiltração gelatinohemorrágica nos tecidos subcutâneos e subserosos.
ESPECIES SUSCETÍVEIS. DISTRIBUIÇÃO GEOGRÁFICA. — Quase todas as espécies animais mostram-se sensíveis à infecção carbunculosa, e esta sensibilidade é variável de acordo com vários fatores. É interessante notar que, segundo Panisset 1938, de acordo com as regiões, certas espécies se mostram mais sensíveis do que outras. Assim é que, na França, os ovinos são os mais sensíveis; na Alemanha, são os bovinos, e em outros países são os equídeos, os que pagam maior tributo à infecção. De um modo geral, o boi, o cavalo e o carneiro são os mais atacados. O porco, a cabra, o cão e o gato são raramente atingidos, mas quando isto acontece a doença se limita ao ponto de penetração do germe (faringe). O homem é também sensível à infecção. As aves são bastante resistentes. Experimentalmente são sensíveis o coelho, o rato, o cão e o camundongo. Nas aves, o carbúnculo é extremamente raro (Reis e Nóbrega 1956).
A sensibilidade ao carbúnculo hemático varia não somente com as espécies, mas também dentro da mesma espécie. Entre os ovinos, geralmente muito sensíveis, encontramos uma raça (argeliana) bastante resistente à doença. Outros fatores, além desse, podem influenciar o aparecimento da infecção.
O carbúnculo hemático já foi constatado em todas as partes do globo. Em certas regiões é mais frequente que em outras, e Panisset - 1938 considera mesmo o carbúnculo uma doença de regiões.
No Brasil, o carbúnculo está bastante espalhado, não sendo possível entretanto, por falta de dados sobre o assunto, demonstrar-se a sua distribuição por Estados. Sabe-se, porém que existem focos bem diagnosticados nos Estados do Rio Grande do Sul, São Paulo, Rio de Janeiro, Minas Gerais, Bahia e Santa Catarina (Vaitsman, 1945). Casos de infecção humana em Pernambuco foram relatados por Braga (1942).
O Bacillus anthracis, agente etiológico do carbúnculo hemático, é um germe aeróbio, imóvel e capsulado, que se apresenta sob a forma de bacilos longos medindo 5 a 10 micra de comprimento por 1 a 1,5 de espessura.
Continua na próxima semana.
Climério Silveira Garcia
Veterinário do PLAMAM-PGL

CIDADE

Propriedade de
A NOTÍCIA S/A
Empresa Jornalística

Arlino Friethick
Dir. Administrativo Geral

Nerval Pereira
Diretor de Redação
Realy Silveira
Diretor Técnico

Alfonso dos Santos
Thelsa
Assistente de Direção.

Nelson Tomelin
Gerente

Paulo Jacques
Redator-Ajuntado
Oscar Jenichen
Redator-Auxiliar
Lauro Lara
Colunista Social
Carlos Müller
Colunista Social
Edmar Anussek
Redator-Esportivo

Correspondentes
SÃO BENTO DO SUL
Arno Fendrich
S. FRANCISCO DO SUL
Aurely G. dos Santos
GUARAMIRIM
Eldio C. Peizer
CAMPO ALEGRE
Lauro Schwarz

Direção, Edição e Escritório:
Rua Nany Decke, 178
Telefone 1436
Blumenau - SC.

Representantes Exclusivos S I T E R A L

Rio de Janeiro: Av. Belas Mar. 408 — Grupo 605 e 607 — Fone 222-9204
SÃO PAULO: Rua Seminário, 199 - 3º andar — conj. 22 — Fone 34-9853

BELO HORIZONTE: Rua Tufes, 207 — S/503
RECIFE: Rua Nova, 225 - 6º and. — S/612 — Fone 4-4554

PORTO ALEGRE: Rua dos Andrades, 1.137 — conj. 2202/2204 — Fone 24-79-73

Nº do Dia NCr\$ 0,20
Nº Atrasado NCr\$ 0,25
Assin. Anual NCr\$ 45,00
Semestral NCr\$ 30,00

UTILIDADE PÚBLICA

Corpo de Bombeiros	1696
Delegacia de Polícia	1016
Guarda Noturna	1214
Guarda de Trânsito	1016
Forum	1708
Ministério do Trabalho	1143
Prefeitura	1163 e 1627
23º R.I.	1158
CELESC:	
Reclamações	1326
Plantão depois das 17,30 horas	1327
SAMAE	1489

TELEFONICA

Informações	1480
Ligações Interurbanas	01
Reclamações	1000

HOSPITAIS E ATENDIMENTOS

Hospital Sto. Catarina	1133
Hospital Sto. Antônio	1208
Hospital Sta. Isabel	1175
(Maternidade (Elsbeth)	1086
I.N.P.S. e S.P.A.	1758

TAXIS ALUGUEL

Al. Rio Brco. 1200 1100	1300
Praça Hercílio Luz	1213
Dr. Blumenau 1178 e	1102
Angelo Dias (Pinguim)	1664
Rua 15 de Nov. nº 603	1111
R. Pe. Jacobs (Matriz)	1704
R. Pe. Jacobs (Rodov.)	1002
Cine Blumenau	1456
Rua S. Paulo, nº 3196	
(Wurges)	1365
Rua Bahia (Pontc do Salto)	1507

CINE BLUMENAU

HOJE — Sexta-feira, às 20,15 horas — Um novo e espetacular filme dos estúdios do saudoso Walt Disney! TOMMY KIRK, ANNETTE FUNICELLO, NINO CASTELNUOVO, em

QUANDO FLORESCE A PRIMAVERA
(Technicolor)

Uma super comédia avançada para gente avançada desenrolada na mais linda cidade do mundo — Itália! Eles viveram uma espetacular aventura cheia de suspense... perigos e emoções por terem descoberto um grande roubo! QUANDO FLORESCE A PRIMAVERA é romance... é poesia... é emoção... suspense... aventura! É um filme WALT DISNEY por isto é diversão PARA TODA FAMILIA! Ainda no programa o short colorido: UM COIOTE EM HOLLYWOOD!

Próximo Domingo:
EMBOSCADA P/MATT HELM

CINE BUSCH

HOJE — Sexta-feira, às 20,15 horas — JACK LORD, JAMES FARENHINO, DON GALLOWAY e MELODIE JOHNSON num sensacional, movimentado e violento western

O BANDIDO NEGRO
(Technicolor — 18 anos)

Ele era o bandido negro que assaltava e matava sem piedade, por isto todos o temiam! Porém, cada nova façanha que cometia, o aproximava mais da força! Um filme de ação intensa... violência... e muitas aventuras!
O BANDIDO NEGRO, um homem fora da lei, lutando sozinho contra todos!

PRÓX. DOMINGO —
GRINGO

CINE MOGK

HOJE — Sexta-feira, às 20 horas
A COLUMBIA apresenta um marco do cinema: BURT LANCASTER — FRANK SINATRA — MONTGOMERY CLIFT, em

A UM PASSO DA ETERNIDADE

Um dos mais sensacionais filmes de guerra até hoje realizados. — Naquela inferno de ferro e fogo eles lutavam com todos os meios para sobreviverem.
A UM PASSO DA ETERNIDADE — o filme que você não poderá deixar de assistir.

DOMINGO:
DEUS PEDÓA... EU NÃO
com: TERENCE HILL.

LOJAS ZADROZNY S/A

COMERCIO E REPRESENTAÇÕES
BLUMENAU - SC
ANUNCIA O ROTEIRO DO CANAL 6

CANAL-6 — HOJE

16,00 Educação de Base
16,25 Seriado
16,40 Os 3 Patetas
17,00 Aventuras de Gulliver
17,20 Corrida Maluca
17,45 P/Mulheres Sômente
18,20 E nós, onde vamos?
18,50 Nino, o italianinho
19,25 Telenôcias Cimo
19,45 Confissões de Penélope
19,55 Sangue do Meu Sangue
20,30 James West
21,30 60. Festival Especial
22,00 Super Pia
22,40 Alma de Aço
23,40 Jornal da Noite

Carlos Müller ASSINA Sociedade Catarinense

Hoje estamos de coluna enfeitada e diferente, dando um toque novo para a sexta-feira.

DOIS BREVES DISCURSOS — DUAS FALAS CONCISAS

Na inauguração das instalações (aliás belíssimas do citado Banco de Desenvolvimento do Estado) falou o Gerente sr. Klaus Adellmann - discurso breve e preciso e o Dr. Paulo Bauer Filho, que fez oração também muito aplaudida.

ANA PAULA — UMA FUTURA DEBUTANTE

Feliz mesmo está o meu querido casal Rezinaldo e Lourzinha Simões, com a chegada super guardada da minha futura debutante e filhinha do casal cujo nome no Batistério será ANA PAULA.

MÔMENTO ELEGANTE: UM COMENTÁRIO PARA DEPOIS

Estivemos em Joinville, participando de Momento Elegante, numa promoção do Jornal A Notícia. Voltaremos a comentar oportunamente — mui provavelmente amanhã.

RAINHA HOJE — BARRA VELHA

Logo mais em Barra Velha — recanto paradisíaco do nosso litoral, será eleita a RAINHA DO BALNEÁRIO, tendo como local o Boliche Bem Bolado...

PREFEITO PERFEITO



Hoje na base da homenagem — o perfeito anfitrião e com muito mérito ADMINISTRADOR NÚMERO UM DE S. CATARINA no ano que passou — pelo muito de desenvolvimento que conseguiu dar a esta maravilhosa cidade de Blumenau — cujas obras aí estão para os de vante — menos aberta comprovando o que escrevemos. CARLOS CURT ZADROZNY, a simpatia marcante.

Hoje na base da homenagem — o perfeito anfitrião e com muito mérito ADMINISTRADOR NÚMERO UM DE S. CATARINA no ano que passou — pelo muito de desenvolvimento que conseguiu dar a esta maravilhosa cidade de Blumenau — cujas obras aí estão para os de vante — menos aberta comprovando o que escrevemos. CARLOS CURT ZADROZNY, a simpatia marcante.

NACIONAL — O MEU ESCRITOR PARA O NOBEL

Pois o super querido Jorge Amado, de maravilhosas telas mentais — através de seus escritos sobre a vida brasileira e mais precisamente a Bahia, escritos com sabor de abará, de efé — de muzungá... sinfonias que tem violões pelas ladeiras e o grito de guerra álcere de seus "capitães da areia" vai ter a honraria merecida sempre escreveramos. Pois da coleção de autores nacionais, que o Pen Clube do Brasil indicava para concorrer ao Prêmio Nobel — foi escolhido Jorge Amado...! Boa, baiano... Parabéns mesmo, e através do vento de nossas praias — que se não tem Caími e coqueirais nem deram Cruz e Souza e as lindas mulheres — damos através deste mesmo oração das oferendas à Iemanjá — já o nosso abraço...!

HOJE OS PASTORES RECEBEM

Logo mais em sua residência em Brusque, o fino casal Gotard e Renate Pastor recebem com um coquetel abrindo oficialmente a Festa dos Tecidos Brusquenses. Confirmamos nossa presença.

E por hoje stopinho, com as flores para a Ana Paula.

UM COMENTÁRIO — O GOVERNADOR



S. Excia. o Governador Ivo Silveira esteve em Blumenau com aquela simpatia marcante de sempre e muito entusiasmado pelo elevado número de homens de nossa indústria e comércio e de profissões liberais que compareceram a inauguração das novas instalações do Banco de Desenvolvimento do Estado de S. Catarina.

Na oportunidade fomos cumprimentados pelo 1º Mandatário Catarinense, que quis saber como iam as nossas promoções...

Na Capital

Curso de Teatro Educacional Prosseguirá Até o Dia 27

FPOLIS (Cidade). — Teve início na última segunda-feira, nesta capital, o Curso de Teatro Educacional, promovido pelo Departamento de Cultura da Secretaria da Educação e Cultura e ministrado pelo professor Hilton Carlos de Araújo, da Guanabara. As aulas são ministradas no Teatro Álvaro de Carvalho, todos os dias, até 27, data de encerramento, no horário das 15 horas.

Para hoje, o programa de palestras marca os seguintes temas: na parte teórica — formação do ator (expressão corporal e interpretação oral) e na parte prática, jogos dramáticos.

Para os demais dias, é o seguinte o programa: dia 22 — Teórica: Expressão Corporal — Mímica — noções teóricas. PRÁTICA: Expressão Corporal — Mímica-prática. Dia 23 — Teórica: A VOZ. Noções de dicção. Prática: Respiração — Articulação — Impulsão.

Exercícios práticos. Dia 26 — Teórica: Montagem do Espetáculo. Escolha do repertório. Leitura da peça. Escolha de intérpretes. Análise do texto. Ensaios. Figurinos. Cenários. Iluminação.

Receita Federal

Prazos para declarar o Imposto de Renda

A Delegacia da Receita Federal em Joinville, por sua Assessoria — Grupo de Relações Públicas, divulgou a Instrução Normativa nº 12 de 3 de novembro de 1969 (D.O. de 21.11.69) que esclarece prazos para a apresentação de declarações de rendimentos no exercício de 1970, ano base 1969, que é a seguinte:

"O Secretário da Receita Federal, no uso de suas atribuições, e nos termos da delegação de competência que lhe foi outorgada pela Portaria Ministerial nº GB-358, de 10 de setembro de 1969;

Considerando a conveniência de disciplinar o fluxo das declarações de rendimentos das pessoas físicas, no exercício de 1970, ano-base 1969, de modo a facilitar a entrega das declarações e de permitir melhores condições de operacionalidade aos órgãos encarregados de seu recebimento e processamento;

Considerando o que preconiza o objetivo nº 23, do PLANGEF-69/71, que visa propiciar aos contribuintes economia de tempo e de recursos no cumprimento de suas obrigações fiscais, resolve:

1. As pessoas físicas obrigadas à apresentação de declaração de rendimentos no exercício de 1970, ano-base 1969, deverão fazê-lo obedecendo à seguinte escala de prazos:

1.1. Até 15 de maio, as que, no ano-base 1969, tiverem auferido rendimentos brutos em montante igual ou superior a NCr\$ 10.000,00.

1.2. Até 25 de maio, as que, no ano-base 1969, tiverem auferido rendimentos brutos em montante que se situe na faixa de NCr\$ 4.201,00 (inclusive) a ...

NCr\$ 10.000,00 (exclusive). 1.3. As pessoas físicas são enquadradas nos subitens 1.1 e 1.2, mas obrigadas à apresentação de declaração de rendimentos, deverão apresentá-la até 25 de maio.

2. As Superintendências, Delegacias, Inspetorias, Agências e Postos da Receita Federal providenciarão a divulgação desta Instrução Normativa, de forma a dar amplo conhecimento de seus termos aos declarantes. — Antonio Amílcar de Oliveira Lima, Secretário da Receita Federal.

Pessoas físicas terão prazo até 25 de Maio

RIO — Todas as pessoas físicas que em 1969 auferiram rendimentos superiores a NCr\$ 4.200,00 deverão fazer as declarações de Imposto de Renda até o dia 25 de maio próximo. Os profissionais liberais, mesmo com rendimentos inferiores a esse limite, também estarão obrigados a apresentar declaração de renda, assim como os possuidores de títulos de clube, casas de campo, automóvel e títulos de empresas.

Os pagamentos realizados integralmente no mês de janeiro gozarão de um desconto de 8%, os realizados em fevereiro farão jus a um desconto de 6% e os impostos pagos em março e abril terão 4 e 2% de desconto, respectivamente. Esses pagamentos, no entanto, somente poderão ser feitos nos guichês do Ministério da Fazenda ou nos órgãos da Secretaria da Receita Federal.

Entrega de Declarações

ENTREGA DE DECLARAÇÕES

A Secretaria da Receita Federal esclareceu que, no corrente exercício os contribuintes que tenham auferido renda inferior a NCr\$ 4.200,00, em 1969, estarão isentos do pagamento do tributo. As declarações, cujos formulários serão dis-

tribuídos pela Rede Bancária privada poderão ser entregues nos próprios estabelecimentos bancários, acompanhadas do Cartão Cadastro do Contribuinte, dos documentos das fontes pagadoras e das 2 vias dos rendimentos pagos ou creditados a terceiros. Neste ano os contribuintes que já declararam rendimentos em 1969 receberão duas vias do formulário que deve ser preenchido, assim como o Cartão Cadastro, que acompanha a declaração depois de preenchida e o Cartão de Identificação do Contribuinte, o qual permanecerá em poder deste e que será exigido nas operações imo-

biliárias, no recolhimento de outros tributos etc.

INCENTIVOS

Os contribuintes que tiverem investido no ano passado na subscrição de ações do Banco da Amazônia ou do Banco do Nordeste, poderão deduzir parte do investimento do tributo devido até o limite de 25% deste, assim como poderão deduzir 12% para aplicação, de acordo com o que dispõe o Decreto-lei nº 157. Quando o imposto devido for inferior a NCr\$ 70,00 não haverá parcelamento devendo ser pago de uma vez. Nos demais casos, o tributo poderá ser parcelado em até 8 vezes.

Tôdas Pessoas Jurídicas Terão Que Declarar Renda

Várias inovações foram adotadas este ano pela Receita Federal para o Imposto de Renda de pessoa jurídica. Entre outras, destacam-se a obrigatoriedade do uso do carimbo de modelo especial para todos os contribuintes e preenchimento de declaração para entidades isentas do Imposto de Renda.

O carimbo modelo oficial anteriormente era usado apenas pelas firmas contribuintes do IPI — (Imposto Sobre Produtos Industrializados). Agora, através da Portaria 279, a exigência foi estendida a todos os contribuintes, sujeitos ou não ao pagamento do tributo, o inciso 4 da Instrução Normativa nº 15, de 3-12-69, diz: "Fixar a obrigatoriedade do preenchimento das declarações a máquina e da utilização do carimbo padronizado, instituído pelo

Ministério da Fazenda para todos os declarantes do Imposto de Renda".

O anexo IV daquela Portaria afirma que para cada estabelecimento deverá ser confeccionado um carimbo com número de inscrição e de ordem do estabelecimento no Cadastro Geral dos Contribuintes do Ministério da Fazenda, número de inscrição no Cadastro do Estado, o nome da firma, endereço do estabelecimento, município e sigla da unidade da Federação". O carimbo deverá ter o tamanho 60mm x 35mm. O do CGC será composto em corpo 20, sendo obrigatório o uso da barra; o número da inscrição estadual deve ser composto segundo as normas da unidade da Federação onde se encontra o estabelecimento; a razão social a firma em corpo 8; o endereço do estabelecimento em corpo 6

e o nome do município e sigla da unidade da Federação também em corpo 6.

OBRIGATORIEDADE

A Instrução Normativa nº 15 que aprovou novos modelos de formulários, estende a obrigatoriedade de apresentação de declaração às seguintes entidades: empresas que tiverem sua tributação baseada no lucro real; as que gozam de isenção expressa; as cooperativas, desde que tenham escrituração organizada; nas condições das cooperativas,

as firmas individuais e sociedades, cuja receita bruta, durante 1969, não ultrapasse NCr\$ 16.501,00 respectivamente.

Também são obrigadas a apresentar declaração, as seguintes entidades, isentas do imposto de renda: instituições de educação; sociedades e fundações de caráter beneficente, filantrópico, caritativo, religioso, cultural, instrutivo científico, artístico, literário recreativo ou esportivo; e as associações e sindicatos que tenham por objeto cuidar dos interesses dos seus associados.

Tevelândia

INFORMA AS ATRAÇÕES DE HOJE NO CANAL 3

SEXTA-FEIRA — 23.1.70 —

15:55 Padrão Abertura
16:00 Clube da Criança
16:30 Cine Desenhos
17:00 As Aventuras de RTT
17:00 Sessão do Pastelão
17:45 Mulheres em Vanguarda
18:45 Nossa Vida com Mamãe
19:15 Tele Jornal MALHAS HERING
19:45 A Cabana do Pai Tomás
20:15 Balança Mas Não Cai
21:15 Vê de Noiva
21:40 Rainha dos Balneários Catarinenses
21:45 Repórter GARCIA
22:00 Verão Vermelho
22:30 A Hora da Verdade
00:30 Crônica da Noite

atomize seu carro

com o novo e revolucionário GIGLEUR ATOMIZADOR REGULAVEL "ATOM"



COMPROVADO NO TRÁFEGO E EM TESTES ELETRONICOS

um produto da ATOM AUTO PEÇAS LTDA

Pôsto de Atomização
AUTO-PEÇAS PRAJÁ LTDA.
RUA PARAIBA — BLUMENAU

concessionária exclusiva

arcil

RUA NAMY DEEKE - Nº 51



HORÓSCOPO

Omar Cardoso

SEXTA-FEIRA — 23.1.70 —

- ARIES** — Nativos de Leão contribuirão muito para o seu sucesso pessoal. Pessoas do sexo oposto trarão alegrias e colaborações avulsas. Bom fluxo astral para o amor.
- TOURO** — Não se preocupe com as possíveis dificuldades que surgirem no período vespertino. Você saberá ultrapassá-las no período da tarde, contando com a colaboração amiga.
- GÊMEOS** — As oportunidades que surgirem devem ser analisadas e anotadas no plano mental, a fim de evitar total estar assegurado. Reuniões sociais far-lhe-ão bem hoje.
- CANCER** — Neutralidade no setor profissional e social deve ser encarada com otimismo. Evite viagens desnecessárias, procurando cuidar de seu bem estar social e a saúde.
- LEÃO** — Todos os assuntos de interesse pessoal deverão ser resolvidos neste período astral. Não deixe passar as oportunidades que surgirem. Ótimo fluxo astral para o amor.
- VIRGEM** — Tenha mais confiança em si, em especial ao lidar com pessoas desconhecidas. Use de suas energias nos assuntos profissionais e comerciais. Êxito no terreno sentimental.
- LIBRA** — Procure ser útil aos seus semelhantes. Não se esmoreça nas questões em que sua boa intenção deve prevalecer. Neutralidade no amor não deve preocupá-lo. Bom fluxo para o trabalho.
- ESCORPIÃO** — Seus problemas sociais poderão ser resolvidos hoje, se você mantiver uma atitude de otimismo e perseverança. Evite contatos longos com pessoas de caráter comprometedor.
- SAGITÁRIO** — Sexta-feira propícia para tratar dos assuntos financeiros em pendência. Êxito social assegurado. Boas oportunidades surgirão para melhoria pessoal. Bom para o amor.
- CAPRICÓRNIO** — Maior perseverança lhe dará seus anseios nesta fase. Evite estudos profundos não ligados diretamente a seus interesses. A noite procure o convívio de seu lar.
- AQUÁRIO** — Bons aspectos para lidar de interesses íntimos. No terreno profissional, não perca boas oportunidades. Mostre seu real valor nas decisões tomadas. Bom para o amor.
- PEIXES** — Otimismo lhe será de grande utilidade para enfrentar os reverses da vida cotidiana. Bom período para iniciar viagens de curta duração. Trate de seus interesses pessoais.

Comunicação e desenvolvimento

O desenvolvimento é um processo de mudança social, mudança essa, entretanto, que não ocorrerá naturalmente, necessitando de atitudes humanas, exigindo realizações do homem que na sociedade em que vive e atua, é o agente dessa transformação social e econômica.

Observa-se, assim, desde logo, que para ocorrer o desenvolvimento, a denominada "modernização social", há necessidade de iniciativa, do espírito criador, inventivo e pesquisador, ou, ainda, utilizando a acumulação de experiências válidas para desencadear a reforma.

Contudo precisamos compreender, desde logo, que desenvolvimento difere de crescimento, por diversos elementos: é mudança qualitativa mais do que quantitativa; é mudança social mais do que econômica, tendo o desenvolvimento, como condição "sine qua non", a mudança tecnológica, denominada "Revolução Industrial", em virtude da qual se processa uma substituição sistemática das energias musculares, humanas ou animais, pela força motriz derivada das fontes de energia da natureza inorgânica (vapor, gás, eletricidade, petróleo, energia nuclear) e, na era da automatização das próprias energias cerebrais (eletrônica cibernética).

Tem, assim, como elemento constitutivo principal, a diferenciação e integração do sistema produtivo e, como resultante, a possibilidade concreta de aumento indefinido da produtividade e, portanto, de atendimento de um número crescente de necessidades e aspirações humanas.

Há, assim, dentro do próprio país, áreas desenvolvidas e subdesenvolvidas, denominando-se estas últimas de "economias atrasadas", isto é, deprimidas, que se caracterizam por existir nelas uma insuficiência de desenvolvimento econômico em relação a outras economias chamadas "desenvolvidas", "avançadas" ou em evolução.

Nota-se, no mundo atual, principalmente do pós-guerra, um interesse enorme pelos problemas das economias atrasadas, e, geralmente, por falta de uma definição mais precisa, o critério a que se recorre mais frequentemente para julgar esse atraso é o nível de renda "per capita".

Contudo, a esse respeito, Luiz Pereira, analisando, também, as sociedades subdesenvolvidas, diz que "não

é a baixa renda "per capita" (ou, ampliando, a fim de englobar áreas marginais à economia de mercado: o consumo reduzido) que particulariza o subdesenvolvimento, mas a negação por quem a sofre, da situação que ela determina e da organização social que a mantém".

A observação metódica dos fatos históricos levou ao famoso esquema de W. W. Rostow concernente às "etapas do desenvolvimento econômico":

a) Ponto de partida: a "sociedade tradicional" ou não desenvolvida, caracterizada por "limitadas funções produtivas, na base de uma ciência e tecnologia pré-newtonianas perante o mundo físico", com enorme proporcão dos recursos produtivos empastados na agricultura, com débil mobilidade horizontal e vertical, com valorização fatalista. Primeira etapa: a criação dos "pré-requisitos para o arranco", ou precondições, período durante o qual se forma, aos poucos, a idéia de que é possível e desejável o avanço econômico - social; surge a classe empresarial, organiza-se o crédito, crescem os investimentos, cria-se uma infra-estrutura econômica (transportes, comunicação, energia). Nasce a manufatura, amplia-se o mercado, afirma-se, então, um Governo Nacional. Segunda etapa: a desmontagem ("take off") ou arranco para o desenvolvimento: é o intervalo decisivo na história de uma sociedade, quando o crescimento auto-propulsivo, auto-sustentado, obra de uma geração em que a liderança do processo industrial passa do setor dos bens de consumo aos de produção. Terceira etapa: a "marcha para a maturidade", período de umas duas gerações, através do qual se alcança a versatilidade econômica suficiente para produzir tudo que se quer.

b) Ponto de chegada: a "era do consumo em massa" quando a liderança do processo para ao setor dos bens duráveis de consumo e dos serviços culturais mais do que materiais.

Lerner, entretanto, como sociólogo, tem, a respeito, outro ponto de vista, falando da necessidade de uma "empatia nacional", que deve ser desenvolvida à medida que o povo de um determinado país ou comunidade adquire uma consciência de desenvolvimento.

Tratando do aspecto das "comunicações como motor" desse desenvolvimento, Luciano Pye diz que elas devem ser usadas na intensificação do sentido de nação, porque sem esse senti-

mento nenhuma delas pode vencer a barreira econômica, compreendida como área deprimida, atrasada, porque nas sociedades tradicionais, que esperam pelo desenvolvimento mas que não criam os agentes para desencadear o mesmo, a aldeia está encerrada em si mesma e as suas notícias são os comentários da vizinhança, suas preocupações são as manifestadas pelas famílias que ali vivem, ao passo que no processo do desenvolvimento econômico e social as notícias se transformam em notícias nacionais.

O interesse local persiste, mas deve relacionar-se com o interesse nacional, de forma que o homem que fora antes um cidadão de aldeia isolado numa sociedade tecnológica, se transforme em um cidadão do país.

E assegura que a comunicação deve ser usada como

"voz do planejamento nacional", isto é, os meios de comunicação, nacionais devem ser eficientes para alimentar os sistemas de comunicação locais; devem ser usadas para ensinar os conhecimentos necessários ao homem distante dos centros de civilização, de forma que a fome, como desastre social, seja banida como um inimigo do progresso nacional.

É por compreender a necessidade dessa integração nacional, e, também, para criarmos uma autêntica filosofia em prol do desenvolvimento, que o Ministério das Comunicações implanta o maior Plano de Telecomunicações do mundo, num país com extensão de um continente, voltando-se para o telégrafo, telefonia, radiodifusão, correios e telegrafos, televisão educativa, possibilitando a comunicação de massa. (Agência Nacion)

Mutatis Mutandis

Orestes Woesthoff & Tessaleno

EM DUAS PALAVRAS:

Curso de reciclagem de Português, 5º ano básico, chega ao fim, na 6ª. feira, 23. Pedro II, ala novíssima, acolheu professores de toda a região. A orientação (excelente) da matéria, agora denominada Língua Nacional, deve-se aos mestres Lourival Busarello e Paulino Vandresen.

Início de fevereiro, entregue ao consumo, o livro a ser adotado para o ensino de Língua Nacional, segundo o Plano Estadual de Educação

Assinado por Celestino Sachet e José Cury. Numa edição da Laudes, a mesma da "Antologia de Autores Catarinenses"...

Cultura no Paraná não para! Até 31.3.70, as inscrições para o III Concurso Nacional de Contos. Sob orientação da Fundação Educacional daquele Estado (FUNDEPAR).

GENTE DE TEVE VOTA EM CINEMA!

GILBERTO SCHNEIDER: Bebeto é fogo, disse alguém. E disse certo. Hoje, elemento imprescindível à rede catarinense de televisão. Seu domínio: a técnica. Antes de tudo. Registre-se, no entanto, o outro homem. O dos bons papos. De um humor inenarrável. Incatolável. Escreveu, faz anos, na imprensa local. Sobre cinema (como Gilberto Cláudio) e o apelido (Bebeto) "guentava" firme à grita geral a seus escritos. Que pisavam os calos de uns & outros. Páginas humorísticas que a gente carrega a vida inteira. Lamentando não ter visto "Trens Estretamente Vigilados" e "Fahrenheit 451" — reputados como de peso — Bebeto assina o seu listão:

1. A BELA DA TARDE.
2. DEPOIS DAQUELE BEIJO/BLOW UP, de Antonioni.
3. 2001: A ODISSEIA NO ESPAÇO.
4. BONNIE AND CLYDE/UMA RAJADA DE BARRAS, de Penn.
5. O HOMEM QUE NÃO VENDEU SUA ALMA.
6. O PLANETA DOS MACACOS, de Franklin Schaffner.
7. A DANÇA DOS VAMPIROS, de Roman Polanski.
8. A MADONA DE CEDRO, de Carlos Coimbra (nacional).
9. A NOITE DOS GENERAIS, de Anatole Litvak.
10. A VISITA.

CINE SHOW

"Filmes em Cartaz"

"O BANDIDO NEGRO"

Três novos "astros" — um veterano de vários filmes do gênero "western" estão reunidos no sensacional drama de ação da Universal: — "O BANDIDO NEGRO", que o CINE BUSCH está apresentando hoje e amanhã na sua tela.

Fazendo a sua estréia nesse violento e tumultuoso filme em technicolor estão a belíssima loura, Melodie Johnson que faz o papel de uma sedutora e sensual dançarina em um "saloon", James Farentino como o bandido negro, do qual cada nova façanha o aproximava mais da força, e Don Griloway como um bandoleiro seu amigo. O veterano dos filmes "westerns" Jack Lord é o clássico vilão. A história transcorre nos tempos da "corrida" para o ouro na Califórnia, quando três pistoleiros amigos se separam depois de assaltarem uma diligência. Quando se reúnem novamente, é para se tornarem inimigos mortais.

O pômo da discórdia é uma linda e diabólica dançarina de cabaré cuja ambição os leva para os caminhos da violência e da morte.

O BANDIDO NEGRO, em maravilhoso technicolor, é o cartaz do CINE BUSCH, para 6ª. feira e Sábado.

QUANDO A PRIMAVERA FLORESCE

É uma nova e divertida comédia colorida dos Estúdios de Walt Disney, reunindo Tommy Kirk e Annette Funicello, a mesma dupla de "O Incrível" Homem que Voou nos primeiros papéis, ao lado de Edoardo Spadaro, Celia Matania e Carlos Rizzo.

É o espetacular filme de aventuras e ação que o CINE BUSCH está apresentando a partir de domingo na sua tela, em maravilhoso technicolor e Te-

chnispe. Trata-se de produção italo-espanhola, dirigida pelo famoso Damiano Damiani, reunindo no elenco os nomes de Gian Maria Volante, Klaus Kinski e a belíssima e sensual Martine Beswick, uma das certinhas de 007.

GRINGO! é o grito de revolta de um povo oprimido num espetáculo cinematográfico realmente extraordinário.

A ação, passa-se durante a revolução mexicana, onde luta um jovem americano, contra os bandidos dirigidos por El Chumbo.

GRINGO, é um filme épico, marcante e realista que vai agradar plenamente aos apreciadores dos grandes filmes de aventuras.

Em cartaz a partir de Domingo, na tela do CINE BUSCH, numa apresentação de CONDOR FILMES

EMBOSCADA PARA MATT HELM

Os filmes sobre o famoso agente secreto Matt Helm devem ser vistos e não contados. A graça do diálogo, a beleza dos exteriores, a originalidade das situações não podem ser resumidos em poucos parágrafos. Muita coisa se perderia ao tentar restringir sua atração visual, à palavra imprensa.

Entretanto podemos adiantar que nesta estória, o disco voador desaparecido constitui um modelo muito avançado. E mais ainda, quem o controla, controla o mundo. É aí que entra Matt Helm... e começa a brucadeira.

EMBOSCADA PARA MATT HELM é o grandioso lançamento do CINE BLUMENAU para Domingo numa apresentação da COLUMBIA PICTURES, trazendo novamente o popular DEAN MARTIN no papel de Matt Helm, ao lado de sedutoras e lindas garotas, como Senta Berger, Janice Rule, Beverly Adams e muitas mais.

Desconto na fonte: IR

BRASILIA (A.N.) — O "Diário Oficial" da União publicou a instrução normativa e tabelas sobre desconto do imposto de renda na fonte relativo ao trabalho assalariado. A instrução lembra, inicialmente, que a partir de janeiro de 1970 o limite de isenção passou a ser de 696 cruzeiros e que os abatimentos de encargos de família devem ser calculados em cada mês, à razão de 156 cruzeiros novos por dependente.

Segue-se a tabela I, que relaciona as rendas líquidas e o imposto a ser cobrado. A tabela vai desde a renda de 696 cruzeiros novos (que é isenta) até o máximo de

NCr\$ 2.568,00 de renda para o imposto de NCr\$ 175,32. Toda a tabela ocupa oito páginas do "Diário Oficial".

Dispõe a instrução que, nos casos de renda líquida superior a NCr\$ 2.568,00, desprezada a fração de... NCr\$ 1,00, o imposto será calculado mediante a aplicação da taxa de 15%, deduzida do total a importância de NCr\$ 209,88. Exemplo: renda líquida: NCr\$ 3.450,00. Imposto devido: 3.450,00 x 0,15 = 517,50 — 209,88 = 307,62.

A tabela II apresenta o cálculo prático do imposto na fonte sobre salários, que é a seguinte,

Classe de Renda Líquida	Alíquotas Por cento	Deduções NCr\$
De NCr\$ 0 até NCr\$ 697,00	isento	—, —
697,00 até 841,00	3	20,88
841,00 até 1.045,00	5	37,68
1.045,00 até 1.257,00	8	69,00
1.257,00 até 1.837,00	10	96,12
1.837,00 até 2.568,00	12	132,84
acima de 2.568,00	15	209,88

coluna do MARIO CELSO

HALLYDAY VOLTA A FILMAR

O ídolo francês Johnny Hallyday voltou novamente para o Egito, com a finalidade de terminar as filmagens de "Três Homens para o Inferno". Johnny foi procurado em Paris pelo diretor do filme, Henry Calef, que estava preocupado com o desaparecimento do galã de sua película.

MARTINHA EM ITALIANO

A cantora Martinha não está conseguindo o sucesso esperado através de suas gravações na Itália. A menina gravou "Aqui", "Eu Daria a Minha Vida", "Eu Escutei o seu Adeus" e "Vai Ser Assim", num compacto produzido pelo maestro atacini. As músicas da "queijinho" não estão sendo muito rodadas nas emissoras de rádio de lá. Martinha está pretendendo voltar a Roma para fazer uma melhor divulgação.

VEM AÍ "AQUELE PLÁ"

Você vai gostar do programação feito especialmente para gente de espírito super jovem: "AQUELE PLÁ". Será levado ao ar todos os domingos, das 15 às 18 horas, pela Rádio Blumenau, a "colorida". Muitas músicas bacanas e um "show" sensacional de novidades. Em fevereiro você estará por dentro, ouvindo "Aquele Plá", ok?

INCREMENTANDO

As Emissoras Associadas estão em entendimentos com a BBC, de Londres, para a aquisição da série "Special Beatles". Chacrinha vai fazer um "show" em praça pública, em sua terra natal, em Pernambuco. Cláudio-Narzo retornou de Buenos Aires onde foi filmar algumas cenas de "Vêu de Noiva", ao lado de famosos automobilistas. Alfredo Otto comandando as manhãs pela Rádio Blumenau. José Reinoldo, da Clube, foi um dos primeiros a entrevistar o famoso bandido Celso Hannik, em S. Joaquim. Chico Buarque de Holanda mandou uma carta para a Phillips cortando qualquer relação entre ele e a gravadora. Por hoje é só... Amanhã tem mais. Muito mais. Até lá...

EFEMÉRIDES DO DIA

Roberto Renato Funke

SEXTA-FEIRA — 23.1.70 —

- 1516 — Morre Fernando V., O Católico, rei da Espanha.
 - 1637 — Chega a Recife, Pernambuco, o príncipe Maurício de Nassau que fora nomeado governador civil e militar do Brasil, na época, do domínio holandês.
 - 1783 — Nasce em Grenoble, França, o romancista, historiador, crítico e diplomata francês, Henri Marie Beyle, conhecido pelo pseudônimo de Stendhal. Faleceu a 23 de Março de 1842. Um dos criadores da novela psicológica.
 - 1866 — O Conselheiro do Estado, Pimenta Bueno, apresentou ao imperador D. Pedro II, 5 projetos para a abolição da escravatura no Brasil, em caráter progressivo. Foi essa a primeira iniciativa legal para a desejada reforma.
 - 1872 — Nasce em Paris, França, o cientista Paul Langevin.
 - 1905 — Morre em Lisboa, Portugal, o caricaturista e decorador português Rafael Bordalo Pinheiro, nascido na mesma cidade a 21 de Março de 1846.
 - 1910 — Morre no Rio de Janeiro o caricaturista italiano Angelo Agostini, nascido em Porzele, Piemonte, Itália, a 8 de Abril de 1842.
 - 1916 — Morre em Bruxelas, Bélgica, o cardeal Désiré Mercier, primaz de Bélgica.
 - 1920 — A Holanda recusa-se a entregar aos aliados o imperador da Alemanha, Guilherme II, que se refugiara naquele país.
 - 1924 — Morre em Portugal o político e escritor português Joaquim Fernandes Teófilo Braga, nascido em Ponta Delgada, Ilha dos Açores, Portugal, a 24 de Fevereiro de 1843.
 - 1931 — Morre em Haia, Holanda, a famosa bailarina russa, Ana Pavlova, nascida na Rússia a 31 de Janeiro de 1885. — Em 1928 esteve no Brasil, exibindo-se no Teatro Municipal de São Paulo.
 - 1934 — Os cientistas americanos George Wipple, George Minot e William Murphy receberam o Prêmio Nobel de Medicina e Fisiologia deste ano, pela descoberta da terapia do fígado contra as anemias.
 - 1943 — A cidade de Trípoli, capital da Líbia, é ocupada pelo 8.º Exército Britânico.
 - 1956 — Morre o famoso produtor inglês de filmes Alexandre Korda, nascido em Turkeve, Hungria, a 16 de Setembro de 1893.
 - 1965 — Morre em Londres, Inglaterra, o famoso estadista britânico "Sir" Winston Spencer Churchill, aos 91 anos de idade, vítima de uma trombose cerebral que o acometera 8 dias antes. Nasceu em Blemheim, no palácio que a Nação oferecera a seus antepassados.
- DICIONÁRIO DE PENSAMENTOS
- AMIZADE — Os amigos sinceros e constantes são raros. A maior parte o é enquanto não necessitamos ou enquanto podemos ser-lhes úteis. — Osório.

Resolução da prova de química e matemática do vestibular da FURB, realizado quarta feira

CIDADE DE BLUMENAU, prossegue hoje, publicando a resolução das provas apresentadas aos candidatos ao Vestibular Unificado da Fundação Universidade Regional de Blumenau. Desta feita, publicamos as provas de Química e Física, correspondentes a II Etapa, realizada na quarta-feira. Amanhã, estaremos publicando, também resolvidas as questões das provas de Física e Biologia.

- 1) O termo "elemento" é empregado para designar
 - a) uma variedade de uma substância
 - b) uma substância pura
 - c) uma espécie de átomos com o mesmo nº de elétrons
 - d) qualquer substância
- 2) As transformações químicas são
 - a) modificações do núcleo dos átomos
 - b) desintegração de átomos para formar outros diferentes
 - c) modificações do arranjo estrutural dos átomos nas substâncias.
 - d) desaparecimento de certos átomos
- 3) O Sódio, Na, tem n.º atômico 11 e massa atômica 23. Complete as duas informações:

- a) A carga elétrica do núcleo é + 11 00: 1100 positivo
- b) O número de elétrons da eletrosfera 11
- 4) A configuração eletrônica, ou distribuição dos elétrons por níveis e subníveis de energia para o Cloro (n.º atômico 17 e massa atômica 35) indica que o átomo tem
 - a) 4 elétrons no último nível de energia, dos quais dois estão isolados.
 - b) 5 elétrons no último nível de energia, dos quais 1 está isolado.
 - c) 7 elétrons no último nível de energia dos quais 1 está isolado.
 - d) nenhuma das anteriores
- 5) Assinalar a afirmação correta

- a) MOL é a abreviação de molécula
- b) MOL é o número de átomos que totalizam em gramas a massa correspondente à massa atômica de um elemento
- c) MOL é o número atômico tomado em gramas
- d) MOL é o número de átomos que entram na composição de uma molécula.
- 6) Quantos átomos-grama há em 20g de Ca?
 - a) 0,5 d) 0,5 x 6,02 x 10²³
 - b) 20
 - c) 1
- 7) A equação que representa a combustão do álcool etílico

$$C_2H_6O + 3O_2 \rightarrow 2CO_2 + 3H_2O$$
, indica que:
 - a) 26 g de álcool reagem com 48 g de oxigênio

- b) 1 g de álcool reage com 3 g de oxigênio
- c) 46 g de álcool reagem com 96 g de oxigênio
- d) 9 g de álcool reagem com 6 g de oxigênio
- 8) Quantos g de enxofre há em 1 Kg de H₂/SO₄?
 - a) 32
 - b) 327
 - c) 100
 - d) 507
- 9) Uma substância contém 50% em peso de S e 50% de O. Qual sua fórmula mínima?
 - a) SO c) SO₂
 - b) SO₂ d) S₂O₃
- 10) As ligações existentes no HNO₃ são:
 - a) 1 ligação iônica e 3 covalentes
 - b) 4 ligações covalentes e 1 covalente dativa
 - c) 1 ligação iônica e 4 ligações covalentes
 - d) todas iônicas
- 11) MA estrutura do hidróxido de cálcio é
 - a) Ca-O-H c) Ca + + (OH)⁻/2
 - b) H-Ca-O d) H-O-Ca-O-H
- 12) Assinalar a afirmação correta
 - a) As substâncias moleculares, isto é, eletrovalentes, são boas condutoras de eletricidade
 - b) As substâncias iônicas são formadas por elementos com propriedades semelhantes e têm, em geral baixos pontos de fusão e ebulição.
 - c) As substâncias moleculares, isto é, covalentes são más condutoras de eletricidade.
 - d) As fórmulas do ácido carbônico e do óxido que o forma são:
 - a) HCO₃ e CO₂
 - b) HCO₃ e CO₃
 - c) H₂CO₄ e CO₃
 - d) H₂CO₃ e CO₂
- 13) Os produtos da reação Al (OH)₃ + H₂SO₄ são
 - a) AlH₃ + SO₂ + O₂
 - b) Al (H₂SO₄)₃ + SO₂
 - c) Al₂(SO₄)₃ + H₂O
 - d) Al₂(SO₄)₃ + H₂O
- 14) Os coeficientes da equação Ca₃(PO₄)₂ + HCl → CaCl₂ + H₃PO₄ são
 - a) 1, 6, 3, 2
 - b) 1, 3, 3, 1
 - c) 2, 6, 2, 3
 - d) 1, 4, 3, 2
- 15) Quando um elemento ou uma substância fornece elétrons a outra, durante uma reação, e chamado
 - a) ácido
 - b) base
 - c) oxidante
 - d) redutor

- 17) Quando se dissolve açúcar na água, as partículas em solução são
 - a) átomos e íons de açúcar
 - b) moléculas de açúcar
 - c) cristais de açúcar
 - d) prótons e nêutrons
- 18) Um éster é uma substância formada pela reação de
 - a) hidrocarboneto com éter

- b) aldeído com éter
- c) ácido com álcool
- d) cetona com ácido
- 19) Os compostos orgânicos são:
 - a) substâncias que existem somente nos organismos vivos
 - b) compostos de C e H em que aparecem ainda O, N, S e P e alguns outros elementos em pequena proporção

- c) compostos que entram na organização de todos os minerais.
- d) compostos impossíveis de preparar em laboratório.
- 20) A existência de duas ou mais substâncias com a mesma fórmula molecular é denominada:
 - a) isomeria
 - b) isotopia
 - c) alotropia
 - d) polimorfia

FURB
VÉSTIBULAR DE 1970
QUESTÕES DE QUÍMICA

NOTÍCIAS DE SÃO FRANCISCO DO SUL

Delegado quer a união da Imprensa e Justiça

S. FRANCISCO DO SUL (Do Correspondente) — Imprensa e Justiça deverão estar unidas no combate ao crime, é o que declarou à nossa reportagem o Dr. Zeck dos Anjos, que acaba de assumir a Delegacia de Polícia de São Francisco do Sul. "Espero receber dos senhores repórteres, toda colaboração possível o combate ao crime, uma vez que, muitas vezes, o fato chega ao conhecimento da imprensa antes e que a Justiça saiba o que realmente houve", concluiu o Dr. Zeck.

NAL FALADO DIFUSORA, fundado e dirigido pelo jornalista Miroslau Zaleski. O GRANDE JORNAL FALADO DIFUSORA da Rádio Difusora São Francisco, tem sido um excelente órgão de divulgação radiofônica, graças ao esforço e colaboração de uma equipe dedicada ao serviço da coletividade. Ao Grande JORNAL FALADO DIFUSORA, ao seu Diretor e toda equipe de redatores e repórteres, os nossos parabéns.

transcurso do 1º aniversário do GRANDE JORNAL FALADO DIFUSORA, da Rádio Difusora São Francisco. O ofício religioso será realizado, atendendo solicitação da Direção daquela emissora.

FATO INÉDITO

Fato realmente inédito ocorreu sábado último na realidade de Iperoba, em São Francisco do Sul, quando um indivíduo desconhecido dirigia um carro em competo traje de Adão. Várias pessoas presenciaram o fato e segundo testemunhas, o veículo era um "Volks", com placa de Curitiba. Informou-se que, em certos momentos, o nudista saía tranquilamente do veículo. Lamentou-se aqui ter o fato passado em brancas nuvens.

MISSA EM AÇÃO DE GRAÇAS

AMANHÃ — Dia 23, na Igreja Matriz de Nossa Senhora da Graça, às 6 horas será oficiada uma missa em ação de graças, pelo

JORNAL FALADO DIFUSORA — COMPLETA UM ANO HOJE:

Dia 22 hoje, estará completando o 10. ano de existência o GRANDE JOP.

"Truck" de caminhão matou uma moça ontem

Lamentável acidente de trânsito ocorreu ontem na rua Itajaí, quando por volta das 12.50 horas, um caminhão FNM, placa 58-86-01 — de Ibirama de propriedade do Sr. Herbert Fresch, mas dirigido no momento por Rudolfo Gehreck, colheu uma ciclista que também vinha em direção ao centro da cidade, defronte ao Centro de Saúde.

A vítima, Srta. Carmeli Sanches, de 29 anos, natural de Trombudo Central, trabalhava como costureira na Sul Fabril, residindo atualmente na rua Angelo Dias 175. Com o forte impacto recebido do Truck do Caminhão FNM, foi prensada pelo mesmo jun-

EMPLACAMENTO

Estão suspensas, devido à padronização de certificados de propriedade em todo o território nacional, o emplacamento de veículos, até segunda ordem.

ESAG

Os bachareis formados pela ESAG em 1969 farão o curso intensivo em 2 semestres, tempo integral, para ministrarem aulas na Escola Superior de Administração e Gerência.

Entre os inscritos figuram os blumenauenses Ari Mosimann, Curcio Jamundá, Ingeborg Boehme, Roberto Mário Schramm. (nosso correspondente em Florianópolis), além dos bachareis Juarez Medeiros, Hélio Rosa, Antonio Westrupp, e Fernando Ferreira de Melo Jr. Os mesmos disputarão as vagas nas cadeiras de Mer-

FOTOCOPIAS
1 minuto - NCr\$1,00 - Requerimentos - Apostilas - Procurações - Imposto de Renda - Contratos etc.
Escritório "DO VALE"
Rua 15 de Novembro, 1502 - ao lado da Difusora. — BLUMENAU.

SEJA PREVIDENTE!
PLASTIFIQUE seus documentos em:
CARIMBOS DE BORRACHA REAL LTDA.
Rua 15 de Novembro, 1300 - Blumenau - SC.
Plastificamos: Prontuários, carteiras de estudantes, clubes, associações, fotografias, cartões e qualquer outro documento.
— CARIMBOS EM GERAL —



SIMPLEX DO BRASIL
SISTEMA SIMPLIFICADO DE CORTE MODERNO
R. XV de Novembro, 550/1º andar — BLUMENAU

BUETTNER S.A. IND. E COM. SEÇÃO LOJAS

Você encontra todos os afamados artigos BUETTNER. Tecidos para: Cortinas — Felpudos estampados — Guarnições de mesa — Toalhas de copa e cosinha. OS ÚLTIMOS MODELOS APRESENTADOS NA FENIT EM DECORAÇÕES DE CASA. Além dos artigos BUETTNER você poderá adquirir tecidos das melhores firmas do Brasil. Armários — Artigos para presentes — Avenida Cônsul Carlos Renaux, 130 — Telf: 1134 — BRUSQUE S.C.

COMERCIAL VIEIRA BRUNS S/A.

Rua São Paulo, 320
HONDA — a motocicleta do momento
Atendemos diariamente até às 19 horas aos interessados em HONDA

POLAR

A Loja do Turista — Souvenirs — O maior depósito de Canecos Típicos. Madeira entalhada — Artigos p/fumantes — Presentes — Artesanato — Exclusividades — Rua 15 de Novembro 534 — BLUMENAU.



FIQUE DE OLHO ANÚNCIOS CLASSIFICADOS

PREÇO DE OCASIÃO VENDE-SE DIVERSAS CASAS

PAGAMENTOS — 50% na Entrada e 50% a Combinar, se o Total for a vista 20% de desconto. Diversos cháos de casa, livres de enchentes, nas ruas Amazonas, Araranguá, Germano Schreiber, Itaipu e em diversos pontos do Bairro do Garcia. Diversos terrenos, ótimos para fins industriais ou agrícolas nos seguintes lugares: rua Araranguá rua da Glória-fundos, Garcia Jordão e Gaspar-Aito, este com 11 lotes de 250.000 m², cada com mais de 20 Km. de estradas que oferecem passagens à Caminhões de 10 a 15 toneladas, grandes pastagens com boa água, próprio para a plantação de eucaliptos e pinheiros, — uma queda d'água para aproximadamente 300 HP o terreno dista da cidade apenas 9 Kms. PAGAMENTOS — 30% na Entrada e o saldo a combinar. Vários tratores de pneu, todos em ótimo estado de conservação e com equipamentos agrícolas (araços, grade, plantadeira capinadeira, roçadeira, e pá carregadeira sistema hidráulico): Diversas carretas com capacidade para 1 a 4 toneladas. Aparelho de Solda Oxigênio (Novo), furadeira de ferro, diversas máquinas para marcenaria. INFORMAÇÕES: CHRISTIANO THEISS — fone 1165 — Rua Amazonas, 1505/31 — BLUMENAU —

QUARTO PARA ALUGAR PROCURA-SE

Voluntário austríaco (Eng. Agrônomo) procura um quarto para alugar no centro durante um ano. — Informações neste jornal Rua Namy Deeke, 175 — BLUMENAU.

VENDO

RADIOLA PHILIPS, modelo FR-781-A, 220, 60 cps, pot. 30 Watts, saída 4 canais de som Estereofônico, Pic-up 4 rotações, prato balanceado, automático ou manual, cápsula diamante, som de eco, sem distorção de som. A melhor seletividade num receptor moderno, com 6 faixas de ondas — à vista NCr\$ 1.250,00. Informação: Rua Maranhão, 58 — BLUMENAU.

ZONA RESIDENCIAL

BONITO TERRENO para residência, arborizado, com 33 metros de frente, num total de 1.300m², à Rua Hanz Lorenz, Itoupava Séca, distando 500 metros da Igreja Evangélica. Informações: Fone 1834 — Horário Comercial — BLUMENAU

ÓRGÃO VENDO

Um Órgão DIATRON SPECTRA, pouco uso, preço de ocasião. Tratar c/Waldir Annuseck, à Rua 2 de Setembro, 2073, após às 17 horas. Itoupava Norte — Blumenau.

SERVIÇO DE LIMPEZA

Senhora, com 5 filhos, procura serviços diários de limpeza. Informações neste Jornal, Rua Namy Deeke, 175 — Blumenau.

LOTE NA PRAIA DE ENSEADA

Vende-se o lote nº 3138 da firma Empreendimento Enseada — quadra XX, 252 metros quadrados, próximo à futura construção do prédio dos funcionários da "COPEL" — A Vista 2.000,00 ou a prazo com 50% de entrada. Informações neste jornal, ou com Euclides, Caixa Postal, 245. Pôrto União — SC.

NCr\$ 3.000,00

Vende-se pelo preço supra, um terreno sito à Rua Maceió, no Centro da Cidade. Informações neste jornal — Rua Namy Deeke, 157 — Blumenau.

VENDE-SE

Diversos terrenos no Bairro da Escola Agrícola. Informações com: Sra. Amanda — Edifício Juma — Sala — 403 — Blumenau.

Cobertura do Ginásio de Esportes está concluída governador estêve em Blumenau visitando a obra

Um velho sonho dos blumenauenses, estão começando a se tornar realidade. O tão falado e desejado Ginásio de Esportes, está saindo, e sua cobertura já to-

talmente concluída. Quem passa pela Famosc, já tem uma impressão do que será quando concluída totalmente este grande melhoramento, para o esporte amador

de Blumenau. A cobertura, que foi efetuada pela firma Paulista "ALUFER", já totalmente pronta, dá um aspecto excelente, ao antigo campo de futebol do Operá-

rio. Agora, a Prefeitura e o Piameg, vão arregaçar as mangas para a conclusão das obras do Ginásio, o que se espera ainda, para este ano.

Comissão Municipal de Esportes, tem efetivamente para Blumenau, e ao mesmo tempo, sugeriram que aquela praça esportiva venha a ser denominada Ginásio Governador Ivo Silveira, numa homenagem aos primeiros mandatários de todos os catarinenses.

Amazona e Tupy jogam em fevereiro

As direções do Amazona Esporte Clube e da Associação Atlética Tupy de Joinville, acertaram jogos amistosos entre suas equipes de futebol e basquetebol, para o mês do Reinado de Momo. Assim sendo, no dia 15, anilados e auri-ceruleos, estarão em confronto no estádio Albano Schmidt, no bairro Boa Vista, em Joinville, e no dia 22, os mesmos adversários jogarão em Blumenau no estádio da Empresa Industrial

Garcia. Os amazonenses, que reiniciaram suas atividades, no último dia 15, estão treinando quase que diariamente. Além do futebol, também o basquetebol, voleibol e futebol de salão, estão em constante movimentação, pois é pretexto da atual diretoria, dar apoio total, ao esporte. Em torno do futebol, nada de novo existe, com os mesmos elementos continuando a dirigir aquele departamento, mas sem-

pre olhados com carinho os bons jogadores, que existem pela nossa várzea, e que poderão de uma hora para outra, interessar ao Amazona. O clube, pelo que sabemos está de pleno acôrdo, em disputar o Torneio Cidade de Blumenau, o que segundo seu presidente daria novo ânimo, aos nossos clubes, e ao mesmo tempo reviveria, aos bons tempos do regional. Garcia. 5

III. Regata do Interior

Falando a reportagem o senhor Carlos Ubiratan Jatahy, confirmou para o dia

8, em nossa cidade nas águas do Rio Itajaí-Açu, a Terceira Regata do Interior, promoção da Federação Aquática de Santa Catarina.

Além do América, clube anfitrião, estarão presentes guarnições do Clube Náutico Cachoeira e do Cruzeiro, ambos de Joinville.

EM AÇÃO Enquanto isso, as guarnições do Clube Náutico América, continuam treinando diariamente, nas águas do Rio Itajaí-Açu. Novos elementos bem comparecido e deverão ser lançados. Quatro jovens, foram recrutados ao 1º do 23 Regimento de Infantaria de Blumenau, e já estão iniciando os treinos.

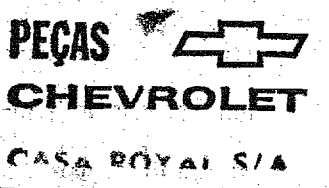

GOVERNADOR VIU

Na última quarta-feira, quando de sua passagem a Pomerode, o Governador Ivo Silveira, acompanhado de seus assessores, esteve em Blumenau, visitando demoradamente, as obras do Ginásio de Esportes. Instado pela reportagem disse sua Excelência, que de todas as obras (Ginásios), que foram construídos no seu governo, o de Blumenau, era sem dúvida, o maior de todos, e pelas suas linhas deverá se constituir o mais moderno do Sul do País. Mostrou-se o governador muito satisfeito, com o que lhe foi dado a observar, e não regateou aplausos, a Prefeitura e ao esporte de Blumenau, que segundo ele estão mesmo por merecer tal obra.

SEU NOME

Além de um coquetel oferecido aos presentes, registrou-se também no local os pronunciamentos, do prefeito municipal dr. Carlos Curt Zadrozny e do sr. Edgar Paulo Mueller, presidente da

Olimpico dispensará seus atletas até segunda-feira: jogo ainda não

O treinador Gordinho, decidiu que o Olímpico, não jogará neste final de semana, sendo os profissionais dispensados, até segunda-feira, após o ensaio físico de amanhã cedo. O orientador alvirubro, voltou a dizer, que não aceitou o prêmio com o Juventus, para domingo, pois não considera ideal o estado, dos atletas, que há pouco retornaram das férias. Treinos Os alvirubros, voltaram a efetuar ensaio coletivo, na tarde de ontem, contra o time juvenil, participando da prática, todos os jogadores vinculados

ao plantel. Não há praticamente novidades, na Baixada, pois os dirigentes avinhados, continuam trabalhando em silêncio, para adquirir os jogadores, para reforço neste ano de 70. Hoje às 8,30 horas, o fisicultor Sargen-

to Villar, comandará mais um exercício físico, o mesmo acontecendo amanhã, também no período matinal.

Talvez quarta

Dependendo da resposta do Juventus, o Olímpico

co poderá jogar na noite de quarta-feira, em seu estádio diante do famoso elenco riosulense. Na segunda-feira, pela manhã, serão reiniciados os treinamentos, com novo ensaio físico com início às 8,30 horas.

Santos estréia perdendo no hexagonal chileno

Jogando fora de suas reais possibilidades, o Santos, acabou perdendo na abertura do Torneio Hexagonal do Chile. O time da Vila, enfrentou o Colo-Colo, na noite de quarta-feira, no estádio Nacional de Santiago do Chile, e acabou caminhando por quatro tenos a três.

foi o autor da façanha. O Santos, perdeu com: Joel, Mendes, Carlos Alberto, Ramos Delgado, Joel Camargo e Rildo; Nenê e Lima; Manoel Maria, Coutinho (Douglas),

Pelé e Abel. O Colo-Colo, venceu com: Arkay; Ramírez, Herrera, Cruz e Arvas; Reynoso e Yavari; Arancibia, Beirute, Cellada e Leonel Sanchez.



BLUMENAU, 23 DE JANEIRO DE 1970

Liberdade reinicia suas atividades

As 15,30 horas do próximo domingo o Esporte Clube Liberdade de Velha Central, estará reunindo em seu estádio, todos os seus atletas, para recomençar a prática do futebol. O clube que estava afastado das atividades, há algum tempo, volta agora, com intuito de armar uma boa equipe, e continuar jogando o seu futebol, nas divisões menores da LBF. O

desportista Klaus Kuewig, falando a reportagem manifestou o interesse recíproco, em fazer o futebol voltar a ser praticado no Liberdade. Pede ainda que fossemos portadores, de um convite a todos os ex-jogadores do E. C. Liberdade, para que, estejam presentes, domingo, alertando ainda, que haverá ônibus, às 13 e 15 horas, para Velha Central.

Taça Jules Rimet

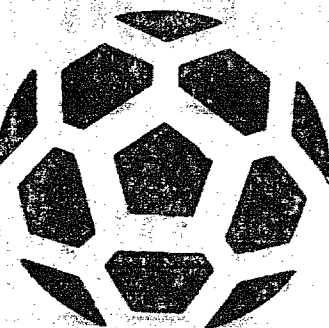

REVISÃO

Antônio do Passo anunciou que a Comissão Técnica da seleção brasileira deverá fazer ainda esta semana uma revisão total no seu programa de treinamentos com vistas ao Mundial do México.

A informação contrasta com as afirmações do treinador Saldanha, de que nada será modificado.

O diretor de futebol da CBD disse ainda que, em reunião a ser realizada nas próximas horas, a Comissão Técnica irá decidir sobre a data certa do embarque da seleção para o México e responder ao convite feito pela Colômbia para alguns amistosos naquele país. Agora, a Comissão está indecisa quanto à conveniência ou não desses amistosos.

PROBLEMA O problema surgiu porque alguns membros da Comissão Técnica, considerando que a seleção brasileira viajaria diretamente para o México, passaram a cogitar dos benefícios e inconveniências que isso acarretaria. Agora, os dirigentes já temem que a mono-

tonia possa prejudicar o trabalho de preparação da equipe, pois esta permanecerá em Guadalajara durante mais de dois meses, sendo a maior parte deste tempo destinada ao treinamento e aos amistosos contra equipes mexicanas.

Pela programação fornecida anteriormente pela CT, o Brasil chegará a Guadalajara dia 5 de abril. Sua estréia no Mundial, contra a Tcheco-Eslováquia, será a 3 de junho. Dia 6 a seleção brasileira enfrentará a Inglaterra, e dia 10 encerrará sua participação nas oitavas de final, frente à Romênia.

HOTEL NÃO AGRADA

Alguns membros da Comissão Técnica admitem que, para os jogadores, passarem mais de dois meses concentrados num hotel, fora da cidade de Guadalajara, não será a melhor maneira de preparar-se para a Copa.

A experiência dos 20 e poucos dias passados na Colômbia no ano passado mostrou que os jogadores se entendiam rapidamente, e alguns, apesar do treinamento, não conseguiram manter o peso. Psicologicamente, bastaram 20 dias para que eles se mostrassem um pouco abatidos.

O ideal, no caso, seria que o treinamento fosse dividido em várias fases: uma no Rio de Janeiro, outra em Campos do Jordão, Teresópolis ou Petrópolis, uma terceira na Colômbia ou outro país de altitude semelhante e, finalmente, Cidade do México ou Guadalajara.

Por todas essas razões, em sua próxima reunião a Comissão Técnica deverá reestudar o assunto, embora a opinião de João Saldanha, a res-

peito seja conhecida. O treinador inclusive já reservou todas as acomodações para a delegação brasileira em Guadalajara, a partir do dia 5 de abril.

MAIS PREPARADORES

As observações realizadas pelo preparador físico Admilto Chirol em Montevideu deverão resultar na convocação de mais dois preparadores físicos auxiliares para a seleção.

Chirol foi a Montevideu com a finalidade de observar o trabalho de preparação física da equipe do Estrela Vermelha e voltou impressionado com os métodos utilizados pelos iugoslavos. Declarou que, para adotar alguns desses métodos, necessitará de dois auxiliares. E já tem um nome para indicar, o do professor Carlos Alberto Parreiras.

Segundo Admilto Chirol, uma das providências a serem adotadas com relação ao preparo físico da seleção, será a divisão dos jogadores em duas turmas, que trabalharão em separado, com preparadores distintos.

O terceiro preparador se encarregará do treinamento dos goleiros, utilizando parte dos métodos dos iugoslavos, que foram filmados por Chirol em Montevideu.

É provável que, para essa função de treinar os goleiros seja designado o santista Cláudio, que realizou esse trabalho durante a preparação para as eliminatórias, em 1969.

CAMPEÃO

O Brasil será campeão mundial no México", afirmou anteriormente o técnico da seleção da União Soviética, Gavril Katchalin, repetindo a opinião de outros treinadores estrangeiros a respeito da equipe de

João Saldanha, enquanto em Londres os apostadores ingleses continuam fazendo dos brasileiros os favoritos ao título, na proporção de 3 por 1. Katchalin garantiu que a Inglaterra pode apenas ser vice-campeã e a Itália, terceira colocada, mas uma emissora de rádio alemã divulgou uma pesquisa realizada junto a 400 ouvintes, obtendo resultado menos amplo em favor do Brasil: apenas 41 votos, em 1.0, contra 40 da Alemanha.

Nos 16 países participantes da Copa, vem surgindo muitas pesquisas de opinião pública e de jornalistas, assim como entrevistas de jogadores, técnicos e outros elementos ligados ao futebol, nas quais os brasileiros são quase sempre colocados como os prováveis campeões do Mundial. Apesar do técnico argentino Heleno Herrera vê maiores chances para equipes europeias, embora admita que o Brasil está melhor que em 1966.

UMA CERTEZA

Nas entrevistas imprensa de Moscou, Katchalin já vinha demonstrando sua admiração pelo futebol sul-americano, mas agora sua opinião parece mais firme: "O Brasil tem um time com jogadores de nível internacional e representa a maior força do futebol em todo o mundo".

Quanto aos atuais campeões o técnico soviético também fez elogios: "A Inglaterra dispõe de um quadro forte e muito estável, apesar de não fazer tantos gols quanto outras equipes".

Não há muitas pretensões por parte de Katchalin em relação ao seu time, o que os torcedores de Moscou não

chegam a reprovar: "Nosso objetivo, já conhecido em 1969, é entrar no grupo dos finalistas e temos uma equipe sólida. Se no México os meus rapazes conseguirem passar por algum dos principais candidatos ao título, já terão cumprido muito mais do que o seu dever". Ele acredita que os alemães estão deficientes em relação a 1966, preferindo fazer da Itália a segunda força na Copa, logo após a Inglaterra.

POUCA DIFERENÇA

A Inglaterra teve apenas 6 por cento dos votos de 400 ouvintes de uma rádio de Hesse, Alemanha Ocidental, que responderam à pergunta "Quem ganhará a Copa?". O resultado, divulgado anteriormente, não está bem de acôrdo com a opinião de Katchalin, já que a seleção alemã surgiu em segundo lugar, apenas 1 voto atrás do Brasil. Os 40 ouvintes apenas confirmaram um otimismo que ainda existe na Alemanha quanto à sua equipe — ao contrário dos ingleses — mas não é negada aos brasileiros a condição de "favoritos".

AS APOSTAS

Apesar do pessimismo da torcida e de alguns comentaristas de Londres, a posição da Inglaterra para os apostadores não piorou muito, estando atualmente com uma cotação de 7 por 1. O Brasil continua em primeiro, com 3 por 1.

Brian Glanville, jornalista inglês que vem acompanhando bastante a preparação dos brasileiros, disse no "London Sunday Times" que "a Inglaterra e o Brasil devem ser ameaçados pelos tchecos, adversários difíceis em todas as Copas".

LAB terá eleições dia 5

Consoante vem sendo divulgado amplamente, no dia 5 de Fevereiro vindouro, deverá ser conhecido o novo presidente e diretoria da Liga Atlética Blumenauense em Assembleia Geral convocada pela entidade.

O atual presidente, o nosso particular amigo Onélio Augusto Cavaco, não continuará

no cargo pois vai retornar ao departamento esportivo da Rádio Nereu Ramos, como repórter esportivo. Segundo nos informou Nelson Boza-

rello, o nome de Wilmer Pereira, presidente da LBFS, deverá ser escolhido para substituir a Onélio A. Cavaco, na presidência da LAB.

SOMOS UM POVO EDUCADO; MANTENHA A CIDADE LIMPA

A nova tabela: Areia

Nildo Teixeira de Mello, presidente da Liga Praiana de Desportos, distribuiu a reportagem, a nova tabela do 4º Campeonato de Futebol de Areia, iniciado no último sábado.

O novo carnê, acabou ficando assim distribuído:

2a. RODADA

Dia 24/01 - Sábado Cascudo x Ubari Botos x Tubarões.

Dia 25/01 - Domingo Barracuda x Biguá Sereia x Tatuira.

3a. RODADA

Dia 31/01 - Sábado Sereia x Ubari Biguá x Moby Dick.

Dia 01/02 - Domingo Cascudo x Tatuira Pinguim x Barracuda.

4a. RODADA

Dia 07/02 - Sábado Tubarões x Ubari Botos x Tatuira.

Dia 08/02 - Domingo Sereias x Cascudo Moby Dick x Pinguim.

5a. RODADA

Dia 14/02 - Sábado Tubarões x Sereias Cascudo x Botos.

Dia 15/02 - Domingo Tatuira x Ubari.

6a. RODADA

Dia 21/02 - Sábado Cascudo x Tubarões Sereias x Botos.

Dia 22/02 - Domingo

Horário das Partidas —

1a. Partida, Início 16,30 com 15 de tolerância.

2a. Partida, Início 17,50, com 15 de tolerância.

Inscrições — É ilimitado o número de inscrições. Cada inscrição custará NCR\$ 10,00. Só poderá participar o atleta que obtiver o cartão e respectivo número de inscrição junto a tesouraria.

Substituições — Será permitido substituir três jogadores e mais um goleiro.

Expulsões — Por agressão — Pena, eliminação do campeonato.

Por prática de jogo perigoso — Pena, suspensão de 1 a 3 jogos.

Por desrespeito ao público e juiz — Pena, suspensão de 1 a 3 jogos.

Por indisciplina esportiva — Pena, suspensão de 1 a 3 jogos.

Outros casos serão julgados pela Comissão de Julgamento da L.P.D.

O presente Campeonato é dividido em duas categorias e classificará 2 campeões:

Classe A — Veteranos disputará o Troféu Higinio João Pio.

Componentes: — Moby Dick — Biguá — Pinguim Barracuda.

Classe B — Novos — Disputará o Troféu Heitor Liberato.

Componentes: — Botos — Sereia — Tatuira — Cascudo — Tubarões — Ubari.

A MODA EM FELPUDO

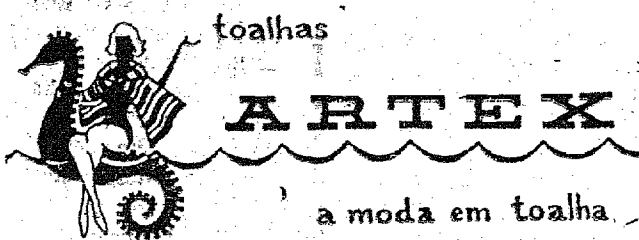

BLUMENAU - S. C.

O mundo maravilhoso dos produtos Buettner

Será inaugurada a IV Feira de Tecidos de Brusque, esta noite, no Pavilhão "Prefeito Antônio Heil". Buettner S.A., Indústria e Comércio, uma das mais tradicionais empresas têxteis do complexo industrial brusquense,

volta a mostrar o mundo maravilhoso dos produtos Buettner, num moderno e bem decorado "stand" que vislumbrará e encantará aos visitantes, pela beleza de seus artigos e pela simpatia das suas recepcionistas. Buett-

ner S.A., Indústria e Comércio é expressão de desenvolvimento e progresso. Repetirá sem dúvida o mesmo sucesso da III Feira de Tecidos realizada em 1969.

Comércio, foi fundada em 1898 e seus fundadores muito laboraram para atingir o prestígio que hoje desfruta em todo o País. Seus produtos, estampados

em modernas padronagens e cores firmes são de aceitação nacional. Fabrica ainda guardanapoas e toalhas de mesa, panos de copa e panos de mão, jogos de cama e mesa, colchas e jogos americanos.

Outras especialidades da etiqueta Buettner são os tecidos para cortinas, algodão rayon e estampado.

A Buettner S.A., Indústria e Comércio tem representantes nas principais praças do Brasil e seus produtos são conhecidos em quase todas as regiões do nosso país.

NOVO SUCESSO

Expondo novamente na TV Feira de Tecidos, que hoje inaugura-se, a Buettner, espera reeditar o mesmo sucesso do ano passado. Um "stand" bem decorado, com forte motivação dos seus artigos, colocados para a admiração dos visitantes, bem como também grande variedade, estarão sendo vendidos nos "boxes" especialmente para esta finalidade e por preço real de fábrica.

Você vindo à Brusque e visitando o Pavilhão da Feira, não deixe de ver o belo "stand" da Buettner S.A., Indústria e Comércio, uma das mais poderosas organizações do parque fabril brusquense.

O complexo industrial Buettner, localiza-se à Rua João Bauer, numa vasta área, congregando nas três turmas de operários centenas e centenas de trabalhadores que impulsionam nos teares o progresso e desenvolvimento da empresa.

DIRETORIA

Presentemente dirigem a firma Buettner, os ativos industriais, Srs. Gerhard Oskar Pastor na qualidade de Diretor-Presidente, Sr. Walfrido Antônio Navarro Stotz, Diretor Comercial e Sr. Rolf Erbe, Diretor Técnico, que perfeitamente entrosados e identificados pugnam pelo desenvolvimento e expansão das suas atividades e manufaturas dos seus produtos, por excelência, de primeira qualidade.

O Departamento de comércio da Buettner, situa-se à Avenida Cônsul Carlos Renaux, onde esta sua loja que vende todos os produtos de sua fabricação Na Rua D. Pedro II, funciona também o setor de fiação e a oficina mecânica.

pública Federal da Alemanha. Em todo o caso, a missão essencial do navio de investigação será a obtenção de informações técnico-científicas.

Assim que tenham firmado os acordos correspondentes, o "Otto Hahn" demandará portos estrangeiros, contanto e com que pelos seus transportes se reduzam as despesas correntes de anualmente 35 milhões de marcos. É provável que o "Otto Hahn" faça serviço como cargueiro de minério entre o norte da Escandinávia e a Re-

Combustível nuclear é possível até 1972

HAMBURGO (Impressões da Alemanha) — No outono passado o navio mercante da República Federal da Alemanha atravessou o Atlântico Norte em viagem de ida e volta entre Hamburgo e as Pequenas Antilhas num escasso mês. Este percurso de 9.100 milhas marítimas não teria nada de excepcional se a viagem não tivesse sido empreendida pelo primeiro navio europeu de investigação de energia nuclear. O "Otto Hahn", construído na República Federal da Alemanha mediante um investimento total de 56 milhões de marcos. Esta autêntica expedição científica tinha por finalidade observar o funcionamento do sistema de propulsão nuclear em mares agitados e colher resultados e experiências sobre a utilização de fontes de energia nuclear na navegação mercante.

dição do "Otto Hahn" realizou-se em condições atmosféricas que corresponderam plenamente ao objetivo dos testes. Mesmo a diferença de temperatura extremas, assim como em tempestades com vento 11 e ondas de 8 metros, o reator e todas as aparelhagens auxiliares funcionaram a pleno contento. Numerosos instrumentos de medição registraram todos os pormenores para um estudo ulterior mais pormenorizado. Verificou-se por exemplo, que alterações do tamanho das bolhas de vapor no núcleo do reator, causadas pela inclinação do navio até 20 graus, não exercem grande influência sobre o rendimento efetivo do sistema de propulsão do navio.

Apesar de já serem numerosos os dados sobre o comportamento do "Otto Hahn", em alto mar, as

numerosas medições prosseguirão durante todo o período ativo da primeira carga de energia nuclear do reator, ou seja até 1972. Desde que a carga se instalou no navio em 11 de outubro de 1968, o desgaste é de pouco mais de 20 por cento. Os perfis estão empilhados, neste contexto em análises a rentabilidade do reator. Os respectivos dados servirão de base para a construção de sistemas de propulsão de ener-

gia nuclear para grandes unidades de mais de 200.000 toneladas.

Assim que tenham firmado os acordos correspondentes, o "Otto Hahn" demandará portos estrangeiros, contanto e com que pelos seus transportes se reduzam as despesas correntes de anualmente 35 milhões de marcos. É provável que o "Otto Hahn" faça serviço como cargueiro de minério entre o norte da Escandinávia e a Re-

590 Krtz
Rádio
Araguaia
— BRUSQUE —

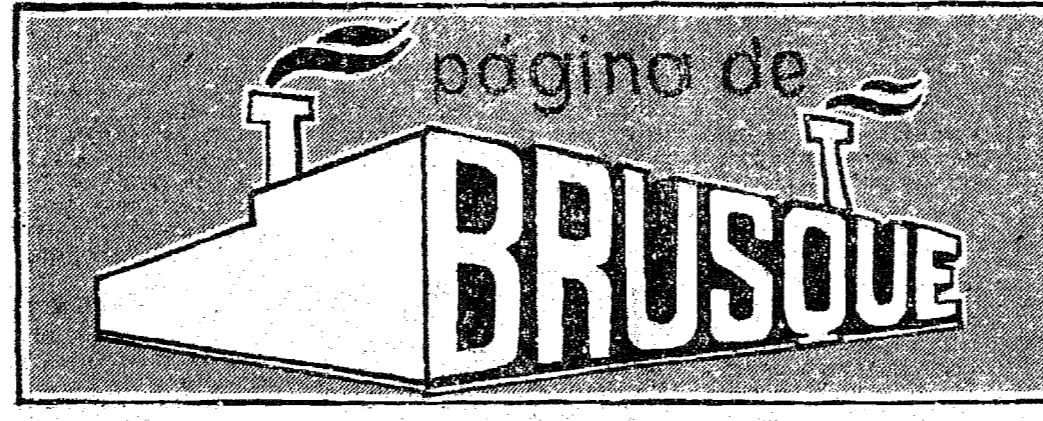

BRUSQUE, 23 DE JANEIRO DE 1970



Flagrante do belíssimo "stand" que Buettner S.A. — Comércio, apresentou quando da III Feira de Tecidos.

A longa viagem de expe-

HOJE ÀS 20h30m —

Ivo e Néco inauguram o Pavilhão e Feira

Para encerrar o ciclo Administrativo do Prefeito Antônio Heil cujo mandato termina do dia 31 do corrente, estará hoje em Brusque, o Sr. Ivo Silveira, Governador do Estado, em companhia de sua comitiva governamental.

Duas importantes obras serão inauguradas. No campo educacional será inaugurado em Dom Joaquim, o Grupo Escolar "Monsenhor Gregório Locks", às 18 horas e após o Pavilhão da IV Feira de Tecidos que tem a denominação de Pavilhão "Prefeito Antônio Heil". O acontecimento que se reveste de muita importância será às 20,30 horas, quando o mundo social, industrial e comercial de Brusque e cidades vizinhas estarão presentes às solenidades.

CONVITE

"Honra-nos convidar V.S. e Exma. Família para participar das solenidades comemorativas à vi-

sita de S. Excia. o Sr. Governador do Estado, Dr. Ivo Silveira, conforme programa abaixo:

Dia 23/1 — às 18,00 horas — Inauguração do Grupo Escolar "Mons. Gregório Locks", em Dom Joaquim, às 20,30 horas — Inauguração do Pavilhão e Abertura da IV Feira do Têxtil e II Exposição Industrial de Brusque.

Dia 25/1 — às 9,00 horas — Inauguração da "Praça Comendador Albino Souza Cruz", na Avenida Germano Führringer, às 10,00 horas — Inauguração da Escola "Prof. Carlos Gevaerd" em Poço Fundo.

Contando com seu honroso comparecimento desde já nos tornamos gratos. Antônio Heil, Prefeito Municipal".

PRESTIGIADO

A presença do Sr. Ivo Silveira aos atos inaugu-

rativos de algumas obras na gestão Antônio Heil, que nestes 4 anos impulsionou o progresso de nossa terra à uma conceituação mais objetiva no concerto geral das comunidades brasileiras, servindo de paradigma para muitos outros municípios.

E a confirmação do prestígio que desfruta junto ao Governante Catarinense, que olha com tanto carinho brusquense, tornando-se praticamente um cidadão brusquense.

A corroboração dos fatos administrativos com o apoio integral do Governo Estadual, foi causa principal da grande e sincera simpatia que o Sr. Ivo Silveira recebeu da nossa gente. Isto prova que quando se administra com intenção de desenvolvimento e

progresso a recompensa se traduz no carinho e na amizade que recebe, aquele que muito deu por nossa terra e pouco recebeu.

Terminando o seu mandato frente aos destinos de Brusque, Antônio Heil, que teve uma administração progressista e sobretudo honesta, permanecerá na lembrança dos brusquenses, como um dos melhores Prefeitos que pugnam pelo bem estar da coletividade e do povo.

Será o coroamento e a consagração de um jovem administrador que por amor a sua terra não mediu esforços e nem sacrifícios para conceituar Brusque no âmbito nacional.

Escoteiros viajam amanhã

Partirá de Brusque amanhã às 4 horas da madrugada uma patrulha do Grupo de Escoteiros de nossa cidade, com destino a Florianópolis, onde participará do 7º Acampamento Regional de Santa Catarina cujo local será na Lagoa da Conceição e com duração de uma semana no período de 24 a

31 do corrente mês.

QUEM VAI

Está organizada a Patrulha dos Escoteiros de Brusque que viajam amanhã para a capital do Estado. Chefiará a delegação, irmão João Miguel e Monitor será Paulo G. Salomon. Sub-Monitor será Osni Mafrá e os patrulheiros são: Márcio Zucco, Jaime Bianchini, Edson L. Cavala, Ademir Knopp, Antônio Zucco e Jorge Colzani.

EXPOSIÇÃO

Fomos informados pelo Sr. Paulo Salomon, chefe do Grupo de Escoteiros locais, que os mesmos levarão muitos artigos produzidos em nossas fábricas a fim de divulgarem a realização da IV Feira de Tecidos e II Exposição Industrial de Brusque.

As amostras que os patrulheiros levarão serão mostradas no acampamento e posteriormente num desfile que será efetuado em Florianópolis.

É mais uma valiosa colaboração que os rapazes escoteiros prestam à nossa cidade.

Estão confiantes os patrulheiros de que farão sucesso durante o acampamento e procuração de trabalho modo correspondente plenamente.

Desejamos sucesso ao grupo de escoteiros de Brusque, que parte amanhã para Florianópolis, a fim de participar do 7º Acampamento Regional de Santa Catarina.



CASA ROYAL S/A

Nica reúne o Bandeirante

Reuniu-se mais uma vez na noite de terça-feira última a Diretoria da S.E. Bandeirante, agora sob a

presidência do Dr. João Antônio Schaefer. Vários os assuntos tratados, dentre os quais, a re-

avaliação do patrimônio e consequente aumento de valor do título de Sócios Patrimoniais do Clube.

Convém salientar que há grande o interesse por parte dos brusquenses ultimamente em adquirir referidos títulos haja vista as grandes facilidades atuais.

Outro dos assuntos que foi amplamente debatido, foi o que se refere à reorganização e reformulação dos Estatutos da Sociedade para o que foi formada uma comissão elaboradora dos mesmos.

O dinamismo e a força de vontade de que estão imbuídos os novos dirigentes do Clube que em junho vindouro estará completando seu 70º aniversário de fundação.

tor social como no esportivo, pois os vários departamentos já estão sendo formados, inclusive com o advento de mais um esporte que lá ainda não era praticado: futebol de salão. Segundo informações conseguidas pretende o Bandeirante formar uma grande equipe para disputar o próximo campeonato salomístico da cidade, inclusive já está em entendimentos com órgãos especializados para a contratação de um professor de Educação Física com curso superior e preparador para as diversas modalidades de esporte que funcionam na aquela sociedade.

Resta-nos esperar e aguardar as próximas promoções do Clube que em junho vindouro estará completando seu 70º aniversário de fundação.

retoria da ACIBr ficou assim definida e constituída:

Presidente Walfrido A. N. Stotz

Vice Presidente Ottokar A. Hagemann.

Vice Presidente Edgar Pastor.

Diretor Comercial Erico Contesini.

Diretor Industrial Gilberto Renaux.

Diretor de Turismo Pres. da COMUTUR.

Diretor do Sproc Pres. C.D.L.

Secretário Rolf Dieter Bueckmann

Vice Secretário Rubens Fachini.

Vice Secretário Antônio Heil.

Tesoureiro Urbano Luiz Zendon.

Vice Tesoureiro Walfrido Valle.

Vice Tesoureiro Nelson José Pehnke.

CONSELHO FISCAL

Carlos Old Renaux, Valdemar Schösser e Arthur Kistemacker.

Suplentes — Adalberto Gamba, Rubens Ristow, Nelson Gevaerd.

ASSESSORIA TÉCNICA

Zeno Heinig, Dr. Ivo Szpoganicz, Erico Contesini, Walfrido Diegoli, Valério Walendowsky, Dr. Euclides Cardeal, Januário Walfrido Pehnke, Arno Diegoli, Ayres Gevaerd e João Celso Schoening.

ORADORES

Usaram da palavra após dado a cunheira a constituição da nova Diretoria da ACIBr, o Sr. Gentil Bertoli, Gerente do Banco do Brasil, Sr. Valério Walendowsky, ambos saudando o novo Presidente e colocando a disposição do órgão para um trabalho mais abastado em defesa da classe dos interesses da comunidade.

Por último falou o Sr. Walfrido A. N. Stotz, agradecendo a confiança em si depositada e prometendo desenvolver grandes atividades com reflexos favoráveis ao comércio e indústria brusquense além

dos benefícios da coletividade.

Por vários minutos foram discutidos vários assuntos que constarão nas futuras reuniões da ACIBr para debates.

A POSSE

O sr. Nelson José Pehnke, que vinha presidindo os trabalhos, informou aos presentes, que o Sr. Walfrido A. N. Stotz havia so-

licitado que o ato de posse fosse realizado na próxima semana, ficando para terça-feira 27 do corrente às 17 horas no recinto da sede da Associação Comercial e Industrial de Brusque.

Cabemos enviar as congratulações aos novos eleitos, ao seu novo Presidente, formulando os votos de uma gestão progressista em defesa dos interesses da nossa terra.

SAMAE

AVISO

TOMADA DE PREÇOS Nº BR-01/70

O Serviço Autônomo Municipal de Água e Esgoto - SAMAE - comunica a quem interessar possa que está aberta a Tomada de Preços nº BR-01/70, para a compra de tubos de PVC rígido, peças e conexões. Os interessados deverão se dirigir à sede do SAMAE, à Rua Adriano Schaefer, 35, Brusque, onde se encontram o edital e os demais elementos da Tomada de Preços.

MINERAÇÃO NOVA TRENTO

C.G.C. 85.235.430/1

Assembléia Geral Extraordinária

Ficam convidados os Senhores Acionistas desta sociedade a se reunirem extraordinariamente em Assembléia Geral no próximo dia 31 de janeiro de 1970, às 10 (dez) horas, na sede social, sita a Rua Santo Inácio, nº 11, em Nova Trento, Santa Catarina, para deliberarem sobre a seguinte ORDEM DO DIA:

a) Leitura, discussão e votação de proposta da Diretoria com parecer favorável do Conselho Fiscal para o aumento do capital social;

b) Alteração parcial dos Estatutos Sociais;

c) Outros assuntos de interesse da sociedade.

Nova Trento, 13 de janeiro de 1970.

Ass. Ari Pereira Lobo

Diretor Presidente

**Se você tiver mau gosto
É proibido ouvir a Rádio Blumenau**

Turistas invadem Blumenau que não sabe aonde acomodá-los: Hotéis estão lotados

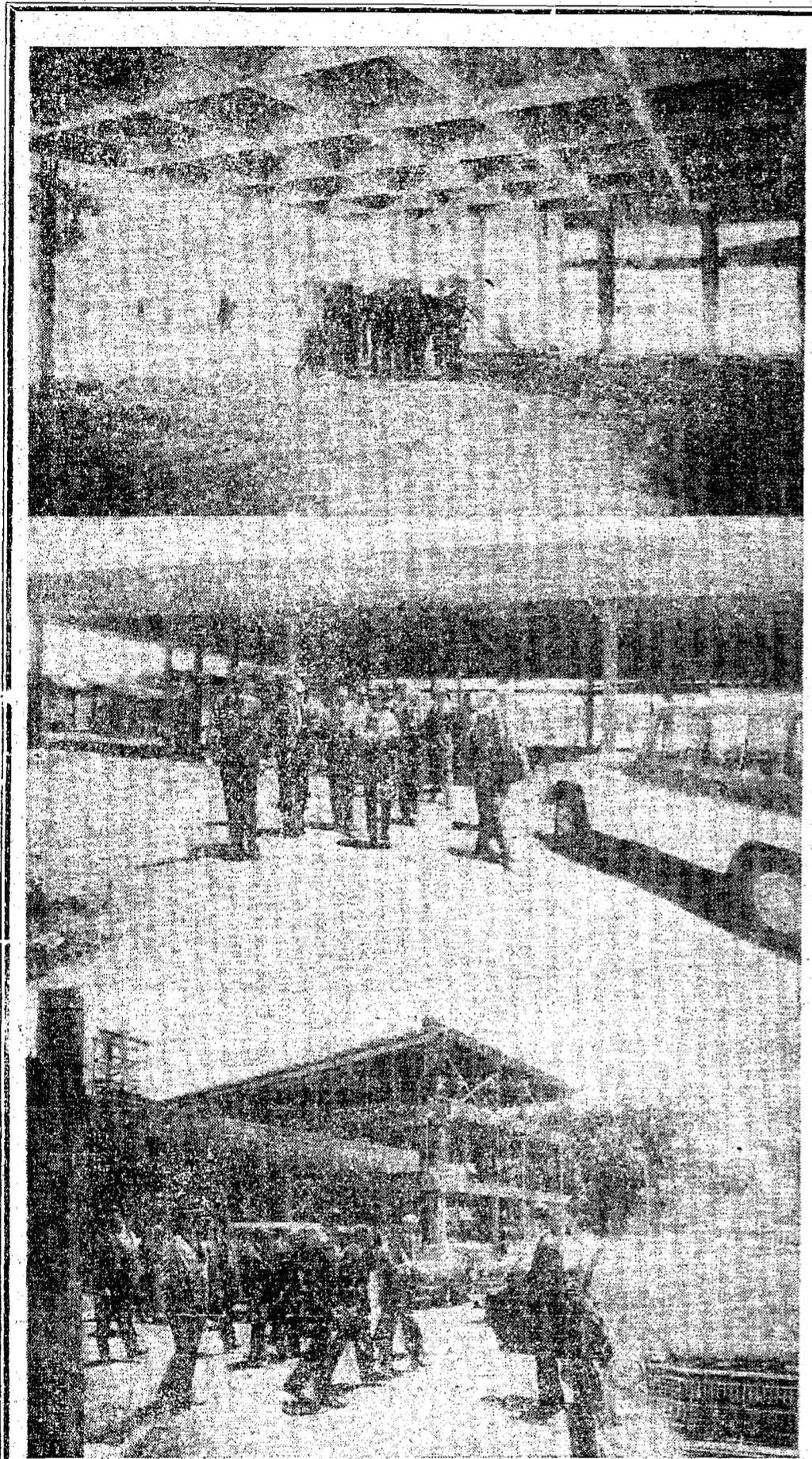

O Governador Ivo Silveira e sua comitiva, quando da sua estada em Blumenau inspecionou as obras do Forum local, já concluídas em sua primeira etapa. Nova concorrência marcará o reinício das obras, o acabamento. O Engenheiro Egon Alberto Stein, do PLAMEG tem sob sua responsabilidade a fiscalização da obra que foi mostrada ao governador, que ficou vivamente satisfeito com o andamento. As fotos — a explicação da fiscalização, a satisfação na partida por ver mais uma obra concluída.

"Achamos Blumenau linda, comércio espetacular, povo acolhedor, mas o que lastimamos, é seguir viagem hoje mesmo, pois não encontramos mais acomodações. Nossa intenção era ficar aqui pelo menos mais 5 dias, participar do Festival da Cerveja, conhecer Pomerode, Brusque e suas indústrias. Resta-nos no entanto, a certeza de poderemos confirmar aquilo que se diz no Rio, de Blumenau". Isto foi dito à "CIDADE DE BLUMENAU", ontem de manhã, na Rua 15 de Novembro por um casal de turistas, acompanhado de mais um casal e 7 crianças, que vieram do Rio de Janeiro, para conhecer as belezas do Vale do Itajaí, «tão comentado lá».

Caminhando pela Rua XV de Novembro, máquinas fotográficas a tiracolo, e "a vontade", estes turistas que ora visitam Blumenau, modificam completamente a circunção em nossa principal artéria.

Visitando o comércio, almoçando nos restaurantes típicos, conhecendo as indústrias e hospedando-se nos hotéis da cidade, pode-se de fato confirmar que Blumenau é centro de turismo importante em Santa Catarina.

QUANDO

O movimento turístico de Blumenau, excepcionalmente este ano, começou em princípios de dezembro, mas somente no mês de janeiro, e principalmente esta semana, é que atinge o seu ponto alto, quando nada menos que 500 turistas se encontram em Blumenau.

Apenas na segunda e terça-feira, chegaram 16 ônibus de excursões que somam mais de 350 pessoas. Estes ainda encontraram acomodações, mas ontem, mais nenhum turista encontrava lugar em hotéis de Blumenau. Chegavam à Blumenau, visitavam os pontos turísticos, o comércio, e seguiam viagem para o sul do Estado, principalmente às praias, onde esperavam encontrar acomodações. Mas lá também, devido ao grande incremento do turismo nos balneários catarinenses, como Camboriú, também não havia mais acomodações que pudessem atender a tão elevado número de visitantes, "que deixam o dinheiro".

SITUAÇÃO

Falando à "CIDADE DE BLUMENAU", o Gerente da Casa Fleming, especialmente no ramo de toalhas, disse que 50 por cento são vendidas a turistas, o Sr. Augustinho Schramm, afirmou que "o problema turístico de Blumenau, reside principalmente na falta de incentivo à iniciativa privada para que se possa dotar nossa cidade de mais hotéis".

Foi mais adiante ainda o Gerente da Casa Fleming, dizendo "que Blumenau necessita urgentemente, de mais, pelo menos, 350 acomodações para poder assim atender satisfatoriamente ao grande número de turistas que nos visitam nesta época do ano principalmente".

Quanto ao movimento da Casa gerencia, o Sr. Augustinho Schramm afirmou que a mesma vive que se exclusivamente do turismo, e que o volume de vendas nesta época do ano, fizesse esta semana, aumentou consideravelmente, chegando-se em média atender mais de 500 turistas diariamente", finalizando acrescentando, "que o que nos falta mesmo são acomodações".

Já o Gerente da Casa Husdel, especializada em cristais de Blumenau, afirmou à reportagem que o movimento é grande, "mas não chega ultrapassar o do ano anterior no mesmo período, que foi excelente".

QUIOSQUE

O Quiosque edificado pela Prefeitura Municipal de Blumenau, situado ao lado da Praça Dr. Blumenau, funciona desde sábado, atendendo a informações que dizem respeito ao Festival da Cerveja que se inicia hoje.

Mas mesmo assim, há 4 moças, trajando vestuário típico, que adiantaram serem muito solicitadas a prestar informações aos turistas que chegam a Blumenau.

Na maioria, desejam saber dos melhores hotéis, melhores restaurantes, pontos turísticos, e indicações sobre o que encontrar no comércio, onde as malhas e cristais são os que mais atendem.

TRÂNSITO

A Guarda de Trânsito, já desde alguns dias, fez instalar na Rua XV de Novembro, quatro postos fixos de atendimento, e mais dois volantes, pois com a visita de turistas, o mesmo tende a complicar-se, visto ser a citada rua o centro nervoso de Blumenau.

O guarda Valdir Soares, que funcionou no dia de ontem em frente ao Bar Expresso, disse à reportagem que é grande o número de turistas que lhes solicitam informações, apesar de estarem funcionando, atendendo principalmente o trânsito, que por sinal chega a se complicar, às vezes.

NÚMEROS

Os hotéis, que representam importante papel na indústria do Turismo em Blumenau, encontram-se na seguinte situação:

HOTEL REX — Com capacidade para aproximadamente 170 pessoas, e possuindo 100 apartamentos, hospedou no ano de 1969, 39.486 pessoas, numa média de 108 pessoas por dia. De 1.º de janeiro até 21, já hospedou 2.982 pessoas, e no mesmo período no ano passado, hospedou 2.929 pessoas, havendo portanto, um incremento de 53 pessoas. Sua lotação ontem à tarde já estava lotada, com 165 hóspedes. Estatística feita pela própria Gerência do Hotel, assinalou aproximadamente 400 pessoas, no mês de janeiro, que procuram o hotel, sem encontrar acomodações.

GRANDE HOTEL — Hospedou de 1.º de janeiro até ontem, 2.559 pessoas, estando também, ontem à tarde sua lotação completa, com 132 pessoas. O Grande Hotel tem 76 apartamentos, dos quais 12 suites.

HOTEL GLÓRIA — Também já estava lotado na tarde de ontem, com seus 65 quartos tomados por 130 hóspedes.

CITY HOTEL — Com 42 quartos, hospeda 52 pessoas, também lotado.



BLUMENAU, 23 DE JANEIRO DE 1970

Obras da 1ª etapa do Forum estão concluídas: Ivo viu

Com as obras iniciadas em junho de 1969 pela construtora Marna, de Curitiba, o novo Centro Cívico de Blumenau está pronto em sua primeira fase, a da estrutura, toda de concreto armado, projetada em forma de "L", dentro dos modernos requisitos da arquitetura. Mais uma obra que demonstra a dinâmica de trabalho dentro do Plano de Metas do Governo Ivo Silveira.

1ª ETAPA

Conforme o previsto, a visita do governador Ivo Silveira à Blumenau foi para inspecionar a obra, já concluída em sua primeira etapa, a da estrutura. As características do conjunto de dois prédios, interligados, em forma de "L", são as seguintes: a parte menor, medindo 26,00 m por 22,40 m, abrigará a sala do júri, com capacidade para duzentos lugares, complementada por duas cabines para rádio e portaria. Já a parte maior possui uma sala especial para imprensa, sala de advogados, sala de promotores e dos jurados, medindo 12,20 m por 58,90 m, tendo ainda uma sala para réu à sala das testemunhas, coifa, almoxarifado e sala do guarda, com amplas e higiênicas instalações sanitárias.

Já a Gerente da Casa Husdel, especializada em cristais de Blumenau, afirmou à reportagem que o movimento é grande, "mas não chega ultrapassar o do ano anterior no mesmo período, que foi excelente".

PAVIMENTO UM

Uma grande biblioteca, três gabinetes de juízes, e três sa-

las de audiência, salas de oficial da justiça, escritório do crime, arquivo e grande área de circulação, formam o conjunto de dependências do primeiro pavimento, que tem uma área de 807,00 m², igual da parte superior, o segundo pavimento.

PAVIMENTO DOIS

Salas que integram o segundo pavimento — serviço eleitoral, registro imobiliário, três tabelionatos, escritório civil juiz de paz e arquivos. A amplitude das dependências e o conforto que traído são um destaque do harmonioso conjunto que abrigará a justiça blumenauense, formando-se mais tarde, com a construção da Prefeitura, o grande complexo.

NOVA CONCORRÊNCIA

O Plano de Metas do Governo deverá promover nova concorrência pública através de uma Prefeitura local para a construção das obras do moderno conjunto. Conforme informações que o serviço de fiscalização do PLAMEG prestou, os melhores materiais deverão ser empregados no acabamento da obra, planejado dentro das melhores técnicas da engenharia, visando dotar a justiça blumenauense de conforto e comodidade. O benefício que a obra trás para a justiça local, faz parte do plano elaborado no Governo Ivo

Silveira, melhor conforto para os poderes constituídos. Ressalte-se também o esforço

da administração Zadrozny na elaboração do projeto e contribuição para a atual construção.

OPORTUNIDADE

Máquinas Fotográficas e Filmadores-projetores etc...
OPTICA HEUSI

CINE FOTO

10 VEZES SEM JUROS

LEMBRETE DA MAQUIFIO

Compre agora sua Máquina LANOFIX ou JAPONESA para estar bem habilitada no inverno que se aproxima, confeccionando seus agasalhos e aos que já possuem sua Máquina, fios PONZA-XILOR a 40,00 o quilo — Rapallo a novidade para o verão a 48,00 o quilo.

Fios para malharia — o maior estoque e sortimento do Estado. — Rua 15 de Novembro, 514 — BLUMENAU



IMPORTADOR: **CASA ERNESTO LTDA.**
Rua XV de Novembro, 678 — 1.º andar
BLUMENAU

VOCÊ QUER VENDER OU COMPRAR ?

Então anuncie nos CLASSIFICADOS de "CIDADE DE BLUMENAU"
O melhor intermediário de seu negócio.
Rua Namy Deeke 175 — Fone: 1436
BLUMENAU.

Dia 31 em Camboriú-Rainha dos Balneários Catarinenses PROMOÇÃO DAS EMISSORAS COLIGADAS DE RADIO E TV - "A NOTICIA"

- CIDADE DE BLUMENAU -

Prestígio publicitário de TEKA - CASA FLAMINGO - SULPESCA -