"Coletivas" de Médici serão com perguntas do momento

RIO (ASAP), 5 - O presidente Garrastazu Médici chegará ao Rio amanhã, a fim de participar de um almôço no Clube Militar que vai reunir os aspirantes da Escola Militar do Realengo pertencentes à turma de 1927 da qual fazia êle parte.

Na parte dêsse dia e no dia 8, o presidente da República despachará provàvelmente no Palácio Laranjeiras, onde pernoitará, seguindo na manhã do dia nove com destina a Jupiá, São Paulo, a fim de inaugurar os três geradores da usina de Urubupungá.

Para a segunda quinzena do corrente está sendo programada pela Secretaria de Imprensa a primeira entrevista coletiva à imprensa a ser concedida pelo presidente, sabendo-se que o seu encontro com jornalista poderá diferir das entrevistas concedidas pelo ex-presidente Costa e Silva, já que as perguntas lhes serão dirigidas no momento da realização.

A Assessoria Especial de Relações Públicas da Presidência da República, está preparando, por sua vez, um material para dentro de 30 dias distribuir a imprensa, focalzando, sobretudo os primeiros anos da vida militar do presidente.

AUMENTO

RIO (ASAP), 5 — Os diretores da Federação Nacional dos Servidores Públicos esperam para os próximos dias o pronunciamento do presidente da República sôbre o aumento do funcionalismo público. Os servidores estão otimistas com que diz respeito ao percentual, uma vez que o aumento deverá atender as legítimas reivindicações da classe.

Enquanto isso no Ministério do Planejamento nada era transpirado tendo sido afirmado, como das vêzes anteriores, que o problema será encaminhado ao presidente da República e sòmente ao chefe da Nação compete a decisão.

CIDADE DE BLUMENAU

Diretor: ARINOR FRÜHSTÜCK

ANO II — BLUMENAU, Têrça-feira, 6 de janeiro de 1970 — Número 398

Câmara rejeita contas de Krieck

RIO DO SUL (CIDADE DE BLUMENAU) — As contas dos meses de agôsto, setembro e outubro do prefeito Alfredo João Krieck foram rejeitadas pela Câmara de Vereadores desta cidade. As votações verificadas foram secretas, durante a última sessão extraordinária do Poder Legislativo. O autor do Parecer foi o Sr. Geraldo Cordeiro, relator da matéria.

Bender ganha mais

Foi promulgada pelo presidente da Câmara de Vereadores da cidade de Joinville mensagem de autoria daquêle legislativo, concedendo aumento de vencimentos para o prefeito da "Manchester Catarinense".

Desta forma, o prefeito daquela cidade passa a perceber a importância de mil e oitocentos cruzeiros novos mensais.

Também, a partir do dia 13 do corrente o legislativo joinvilense estará reunido extraordinàriamente para apreciar mensagens enviadas pelo Executivo e que são classificadas de caráter urgente para estudos e aprovação.

Vestibulares para Agronomia e Veterinária iniciam hoje

O setor de informação da Secretaria da Agricultura, acaba de informar os horários para a realização das provas do vestibular às Faculdades de Agronomia e Veterinária de Pelotas, no Rio Grande do Sul. Os vestibulares serão realizados em Florianópolis, tendo por local a Academia de Comércio de Santa Catarina.

Hoje, têrça-feira, às 8 horas, haverá prova de Matemática, amanhã, às oito horas, História Natural e quinta-feira às oito horas prova de Física.

Os vinte e oito candidatos de Veterinária e os sessenta e quatro de Agronomia deverão estar presentes no horário citado na Secretaria de Agricultura.

FURB

Cem mil cruzeiros novos foram entregues à Universidade Regional de Blumenau pelo Plano de Metas do Govêrno Catarinense.

A verba faz parte da ajuda estadual para a Escola Superior do Vale com a finalidade de enfrentar os encargos financeiros da entidade.

FORUM

Já foi iniciada a construção do Fórum da Comarca de Palhoça, segundo declarações do Engenheiro Cleones Bastos, do PLAMEG.

A obra que obedecerá ao que há de mais moderno não só na arquitetura como também no que se refere à divisão de seus setores funcionais, atenderá perfeitamente, uma vez pronta, aos reclamos da Justiça naquela cidade.

LÓGRO

Muitos servidores estaduais não tiveram incluído na fôlha de pagamento do mês de dezembro o abôno de emergência concedido pelo governador catarinense. Acredita-se que dificilmente recebam tal abôno, pois a verba, a partir de janeiro, cai em exercício findo.

Febre tem Campanha

A febre Aftosa que pesados prejuízos tem imposto à nossa pecuária desde há muitos anos, fazendo baixas que somam a milhões de cruzeiros velhos anuais terá, doravante um trabalho de combate altamente racionalizado.

Foi lançada no último dia três, em Florianópolis, uma nova fase da campanha de combate ao mal, em Santa Catarina com orientação dada pela Secretaria da Agricultura.

As primeiras cidades a sentirem os movimentos iniciais dos serviços foram Herval D'Oeste, Joaçaba, Lacerdópolis e Ibicaré.

O Secretário da Agricultura, Luiz Gabriel, informou que muito embora se tivesse sempre procurado combate a aftosa, não se teve, até então, possibilidade de erradicar em têrmos práticos a aftosa, providência que agora poderá alcançar êxito, dentro do percentual de aproveitamento dos atuais trabalhos em condições de permitir a não evasão de cifras nos montantes anteriormente registrados.

Rural com excesso de velocidade colide com Mercedes e mata cinco

A noite de domingo último ocorreu gravíssimo acidente de trânsito que teve como palco a Rodovia Jorge Lacerda, e no qual vieram a perder a vida cinco pessoas. Por volta das 19 horas e 30 minutos, trafegava naquela rodovia com destino a Blumenau, em alta velocidade, uma rural Willys de placas 94.93.11, de Pôrto Alegre, dirigida por Claro Lepes dos Santos. Entre Ilhota e Gaspar, desgovernada, a camionete foi colidir violentamente com um caminhão Mercedes Benz com placas de Rio do Sul, 68.83.19, que vinha em sentido contrário. Em face do violento impacto, três dos seis ocupantes do veículo rural pereceram no local sendo êles Agenor Vitório Russi, 19 anos, residente em Itajuba de profissão garçon que foi sepultado ontem às 17 horas, Osmar Duarte cujo corpo já foi conduzido para a cidade de Brusque onde também foi sepultado e o motorista cujo corpo encontra-se no necrotério do Hospital Santa Izabel.

Das três, duas delas vieram a falecer na noite de domingo no Hospital Santa Izabel onde deram entrada em estado desesperador. Faleceram por volta das vinte e uma horas da noite de domingo Ruth Cardoso de 25 anos e Zenir de Amorim 19 anos enquanto que Elza Veckeller ainda está sob cuidados médicos em estado grave.

Os danos materiais foram de elevada monta e as autoridades policiais tomaram as devidas providências com respectivo inquérito.

Médici nomeia filho

BRASILIA, 5 (ASAP) — O Presidente Garrastazu Médici assinou decreto nomeando seu filho Roberto Nogueira Médici para exercer, na Secretaria Particular da Presidência da República, a função de secretário particular para assuntos especiais.

Com base em processo administrativo, o Presidente da República assinou decreto demitindo, a bem do serviço público, Jorge Digbi Marin, agente fiscal do Impôsto Aduaneiro, por haver ser apropriado de quantias provenientes da arrecadação de tributos da mesa de rendas alfandegárias de Pôrto Velho, território de Rondônia.

O Presidente da República assinou decreto demitindo, a bem do serviço público, Barbara Ulmann, do cargo de nível 10-B, da série de classes de Escriturário, da parte permanente do quadro de pessoal do Ministério da Fazenda, por haver lesado os cofres públicos, mediante falsificação na autenticação de guias de recolhimento de impostos de renda e de consumo.

Chuva derruba avião que ia para Itajaí

Não chegou ao seu destino, Itajaí, o avião Piper-Camanche que na tarde de sábado pelas 14 horas saiu de Joaçaba e cujo plano de vôo estabelecia sua chegada no aeroporto Salgado Filho, na cidade praiana por volta das dezesseis e trinta da mesma tarde.

O não aparecimento do avião provocou alarma da parte dos parentes dos ocupantes do aparêlho e mais tarde buscas foram iniciadas para localizar o aparêlho de prefixo BPT que se julgava havia caído nas matas de Pinhalzinho próximo à cidade de Taió. O aparêlho levantou vôo de Joaçaba pilotado pelo senhor Larci Zendrani, coduzindo mais três pessoas entre elas o industrial Alfredo Remor de Joaçaba. Notícias procedentes de Taió adiantavam que parte do avião já havia sido localizada. A reportagem locomoveu-se procurando maiores informes a respeito. Notícias transmitidas pelo rádio da Polícia militar adiantavam que dois corpos já haviam sido encontrados. São os dos senhores Lercy Zendrini e senhor Alfredo Italo Remor e as buscas prosseguem no sentido de localizar os corpos da senhora Cristina Remor e da senhorita Dionete Krause.

Às últimas horas da tarde ontem, havia sido pedida colaboração do Sentinela do Vale e do Corpo de Bombeiros de Blumenau para auxiliar nas buscas.

Para se ter uma idéia do local onde ocorreu o acidente podemos informar aos nossos leitores de que se trata de uma região de mata densa e supõe-se que o aparêlho despedaçando-se contra o solo tenha espalhado os corpos das vítimas por uma vasta área que agora está sendo vasculhada a palmo por cêrca de duzentas pessoas entre autoridades e populares.

Notícias de última hora, um tanto controvertida dizem que os destroços do aparêlho já foram localizados faltando tão sòmente encontrar os corpos das outras duas vítimas. Até à noite de ontem contudo, nada de mais positivo a respeito havia sido registrado principalmente pelo fato de correrem os mais desencontrados comentários a respeito e nossa equipe de reportagem nada ter de concreto.

Até a quela hora para poder informar com precisão.

Até o momento em que redigíamos esta nota a equipe de "A CIDADE" permanecia no local procurando acompanhar de perto todos os trabalhos de resgate.

Rondon 5 adiou os embarques

O embarque dos Universitários catarinense que se destinam ao Norte e Nordeste brasileiros, pelo Projeto Rondon "V" foi adiado de acôrdo com o orientador do Projeto em nosso Estado.

Para Goiás os universitários embarcarão dia 9 e os do Nordeste seguirão dia 10.

Ainda com referência ao embarque das turmas para o norte da Amazônia, revelou o professor Guido Wargen que tal dependerá da chegada de aviões da Fôrça Aérea, os quais estão sendo esperados durante esta semana, na capital.

CHUVAS

As chuvas intensas que caíram no Vale do Itajai nos últimos dias, ocasionaram inundações temporárias em ruas e praças públicas de Blumenau. Além disso no bairro da Fortaleza, uma residência desabou, próximo à Avenida Lisboa. Citada propriedade era do Sr. João Alfredo Massaneiro. Felizmente nada de grave ocorreu em conseqüência.

Os bombeiros estiveram no local constatando que os motivos do desabamento se resumiam na precariedade dos fundamentos da residência os quais foram minados pela água da enxurrada.

DIB tem verba para carnaval

Estêve reunida no dia de ontem, a Comissão Organizadora do Carnaval da Ilha, para discutir temas relacionados com o próximo reinado de Mômo em Florianópolis.

Os preparativos da comissão para fazer dêste próximo carnaval a maior festa de alegria na capital, estão caminhando em ritmo acelerado.

DIB DÁ

O Secretário da Casa Civil do govêrno catarinense entregará no dia de hoje, às 15 horas, o auxílio concedido pelo govêrno de Santa Catarina, para as Escolas de Samba e sociedades carnavalescas da Ilha. Cada entidade receberá dois mil cruzeiros novos, enquanto que o vencedor da concorrência para a ornamentação da cidade receberá a importância de seis mil cruzeiros novos.

AL continua com extraordinárias

Desde ontem, está reunida por mais um período de cinco dias a Assembléia Legislativa Catarinense cumprindo o total de dias da convocação extraordinária feita pelo Governador do Estado e que havia sido suspenso em virtude das festas de fim de ano.

Em pauta estão vários projetos que necessitam do estudo e aprovação daquela casa do povo.

FALAR

O secretário executivo do PLAMEG, Engenheiro Cleones Bastos, está convidado a comparecer em jantar que lhe será oferecido pelo Rotary Clube de Joinville, na próxima quinta-feira naquela cidade catarinense.

Cleones, na oportunidade fará uma explanação minuciosa a respeito das atividades do PLAMEG, seus recursos e aplicações para o desenvolvimento do Estado de Santa Catarina em vários setores de atividades.

ÁGUA

O Govêrno do Estado, através do PLAMEG, liberou a quantia de seiscentos e oitenta e cinco cruzeiros novos para o Departamento Autônomo de Engenharia Sanitária da capital.

A verba destina-se à complementação dos recursos destinados à execução dos serviços de adução, reserva e distribuição de água para Florianópolis.

Favores a favoritos

A RECOMENDAÇÃO do Presidente da República aos titulares de Executivos estaduais para que não se candidatem a postos eletivos, com o fim de não trazerem intranqüilidade ao País e prejuízos aos esforços do govêrno federal no trabalho de retomada do processo democrático, veio a tempo de anular a anarquia que iria se generalizar nos comandos políticos estaduais, com o aproximar do pleito de renovação os cargos nas Assembléias, Câmara e Senado Federal.

AQUI, em Santa Catarina, o princípio do fim já estava sendo estabelecido. O nome do governador Ivo Silveira corria ilha-acima, ilha-abaixo como pretendente a uma cadeira na Câmara Alta. Fãs entusiasmados programavam de antemão, as bem conhecidas "jornadas cívicas" (!) pelo interior. E a corrente do substituto legal do governador apressava-se em arrumar malas a fim de ocupar o Palácio, ao menos por algum tempo...

ENQUANTO essa agitação de bastidores processava-se, a administração diminuia de ímpeto — e restaria inerte não fôsse a recomendação presidencial; sábia e oportuna.

AGORA que a escada que conduzia ao trampolim político partiu-se, os governantes retornarão a governar e os substitutos a seu lugar devido, sem qualquer previsão de fatos novos no govêrno.

NADA MAIS que exigir o cumprimento de seu juramento é recomendar aos governantes que permaneçam no cargo até o último dia de mandato. Nada mais justo que pedir escrúpulo nas ações e honestidade nas intenções. Nada mais revolucionário que exigir respeito pelos princípios de março de 1964.

NINGUÉM DUVIDA que os titulares de Executivos aceitarão a recomendação. É de se pôr dúvida, no entanto, se não colocarão à disposição de seus favoritos, favores governamentais; que neste País ainda elegem muitos deputados federais e senadores da República.

Digitalizado pelo Arquivo Histórico José Ferreira da Silva - Blumenau/SC

Política Nacional

Antes Que Volte a Agitação Estudantil

J. C. Ribeiro de Carvalho

É intencional. O título parece realmente desatualizado. E até chama a atenção por isto.

Pois bem, não será fora de propósito falar em agitação estudantil, num moneto em que tantos outros problemas preccupam a opinião pública de nosso País?

Creio que não, e me proponho a explicar porque.

Tenho diante dos olhos os nomes dos principais líderes das últimas agitações estudantis que sacudiram o Brasil: Palmeiras, Dirceu e Travassos. Êles figuram num noticiário de uma agência de refugiados cubanos com sede em Miami, a AIP, a respeito da intervenção castrista na América Latina. Êles fazem parte, como se sabe, do grupo dos treze bem amados do Comunismo que, em Havana, foram recebidos quase que com honras de chefes de Estado. O próprio Fidel Castro foi ao aeroporto e aí conversou demoradamente com os subversivos brasileiros. O clima foi todo de festa — com exceção evidentemente do momento em que o primeiro ministro cubano, numa cena de humor negro, os convidou para cortar cana nas fazendas estatais...

Mas, nem tudo na vida dêsses jovens foi festa. Retrocedendo no tempo, os veremos às voltas com a Justiça e, antes ainda, com o difícil equilíbrio do prestígio, na política estudantil.

Houve um momento em que Palmeira pôde talvez sonhar que conquistara a simpatia da opinião pública para seu movimento de reivindicações pseudo-estudantis. Foi quando a esquerda católica se mobilizou tôda para o apoiar, numa passeata em que freiras e padres chegaram a caminhar (e a se sentar no chão!), ombro a ombro, com jovens embebidos das idéias anarquistas e amorais de Marcuse.

Dir-se-ia, nesta ocasião, que uma grande parcela do povo brasileiro apoiava a revolta estudantil e que as velhas estruturas estavam prestes a ruir. A rebelião dos estudantes, em nenhum momento, explicitou quais seriam as novas estruturas, mas para muitos parecia evidente que haveriam de ser mais justas, pautadas pelos sagrados princípios emanados das páginas do Evangelho. Lá estavam os padres e as freiras para produzirem esta impressão subconsciente. E elá estavam Palmeira e os outros líderes estudantis, fazendo o papel de defensores da liberdade, revestidos de todos-os disfarces, evitando por tôda forma de serem considerados partidários dos regimes escravizantes de Moscou, Pequim ou Havana...

A imprensa também não usava de parcimônia. Um espirro revolucionário de qualquer um dêles ecoava no país inteiro, e até fora, através da caixa de ressonância de jornais e revistas que, muitas vêzes, se dizem anticomunistas. Dirceu chegou a ser capa de revista...

Mas êste período áureo passou e foram parar, um por um, na barra dos tribunais para explicar melhor às autoridades o que pretendiam. É de se supor que muitas provas de atividades subversivas tenham-nos feito merecer um bom período de prisão.

Mais tarde veio o terrorismo, culminando com o ousado sequestro do embaixador dos Estados Unidos. Foram então libertados, e tiraram a máscara. Agora confessam que estão dispostos a se preparar, em Cuba, para um nôvo período de luta revolucionária. Êste período — nós o sabemos — será o da luta armada, da guerrilha rural e urbana.

Dêstes fatos todos é preciso tirar uma lição. E não será difícil apresentá-la.

Quando Travassos, Palmeira e Dirceu se apresentavam como representantes dos anseios de tôda a classe estudantil, muita gente houve que se impressionou com as manifestações por êles lideradas. E a imprensa, dando ampla cobertura a êste movimento, colaborou para aumentar, junto à opinião pública, a impressão de que êles realmente contavam com o apoio da maioria dos estudantes e de grande parcela do povo brasileiro.

Tal não teria acontecido se, desde o primeiro momento, êles tivessem aparecido com a face que realmente possuem isto é, como comunistas desejosos de transformar o Brasil em uma nova Cuba.

E a lição salta aos olhos: quando de nôvo surgir no cenário nacional o fenômeno da agitação estudantil, não será de bom alvitre acreditar cândidamente que minorias de comunistas labiosos representam o pensamento dos jovens brasileiros e que desejam transformar o Brasil num paraíso. Será preciso distinguir entre estudantes e estudante.

Lembremos, então, do exemplo que nos deixaram Palmeira, Travassos e Dirceu... (ABIM)

A televisão pode ajudar a Universidade

Um projeto de estudo já muito controvertido já antes de sua publicação acaba de ser divulgado conjuntamente, pelo Govêrno estadual da Renânia-Palatinado e pela direção do Segundo Programa da televisão alemã. Trata-se da criação de uma TV-Universitária para o atendimento de dois fins: o de possibilitar o estudo universitário também a cidadãos que, por motivos profissionais ou econômicos, estão pràticamente impedidos de freqüentar as conferências e os seminários nos institutos universitários e o de aliviar a pressão que as universidades alemãs vem sofrendo internamente devido ao elevado número de jovens que pretende estudar determinadas matérias.

O projeto citado nega apôio de caráter preferencial ao primeiro objetivo, alegando que se poderia correr perigo de criar uma "universidade uniforme e coformista". Com isso, respalda pelo menos de início, os esforços que tem em vista aliviar a pressão interna que se faz sentir sobretudo em algumas matérias preferidas pela maior parte dos estudantes, o que cria, também na Alemanha, o problema dos excedentes. Sã que nas unversidades alemãs o fantasma chamado vestibular leva a alcunha de "numerus clausus"", o que, nas suas últimas consequência, vem dar na mesma. Em vez das notas do vestibular, valem critérios, baseados ou não em notas de aproveitamento, que diferem de universidade para universidade.

Portanto o projeto de que falamos parte do princípio de que a TV-Universitária deve destinar-se principalmente à transmissão de conhecimentos básicos, devendo portanto exercer a sua influência mais decisiva nos primeiros semestres do estudo universitário. Porém, opinião contrária a essa já tinha apresentado a Conferência Federal dos Assistentes universitários alemães, lembrando que justamente ao iniciarem seus estudos necessitam os estudantes contatos mais diretos com os catedráticos e assistentes, tanto nos cursos especiais como nos seminários. O pômo de discórdia parece serem as chamadas conferências assistidas normalmente por elevado número de estudantes, havendo mesmo auditórios que contém várias centenas de estudantes por conferência. Nestes casos, sugere-se, o estudante poderia estudar em casa e consultar o docente só quando necessário. Além disso, embora menos intensamente, pensa-se na possibilidade de levar a TV-Universitária aos jovens que por motivos econômicos não podem deslocar-se para uma cidade universitária.

Quanto à forma de organização da TV-Universitária, pensa-se na criação de um Instituto interuniversitário, capaz de atender algumas universidades próximas e vinculadas ao sistema. Calcula-se em 60 milhões de marcos os gastos necessários para pôr em funcionamento a TV-Universitária e mais 20 milhões de marcos anuais para lecionar principalmente matemática, física, química e biologia a cêrca de 3.000 estudantes. O total de tutores para um grupo do 30 universidades, é estimado em 300 a 400 pessoas, cujos honorários ascenderão a 9 até 12 milhões de marcos anuais, consumindo pois cêrca da metade das verbas anuais destinadas à cobertura dos custos correntes. Acredita-se que, se fôr possível dar início às obras agora, a TV-Universitária deverá entrar em funcionamento dentro de dois anos.

A CRIANÇA excepcional precisa de amor, carinho e compreensão.

• Leia
• Assine
• Divulgue
"Cidade de Blumenau"

Vitória da luz sôbre as trevas

HÉLIO ABREU

As raízes das festividades natalinas remontam a antiguidade clássica. Earl W. Count, em seu livro 4.000 anos de Natal afirma: "A Mesopotâmia é a mui antiga Mãe da Civilização. O Natal começou ali, há mais de quatro mil anos atrás, como a festa que renovava o mundo para outro ano. Os "doze dias" do Natal; os brilhantes fogos e provàvelmente a acha de Natal; o dar presentes; os carnavais com suas danças, sua folia e suas palhaçadas, os mascarados que cantam e brincam de casa em casa as festanças: as procissões eclesiásticas com suas luzes e cântigos — tudo isto e muito mais começou ali séculos antes de Cristo ter nascido".

«Embora a celebração do Solstício Hibernal data de milhares de anos antes de Cristo, e fôsse certa vez celebrada com ritos que nada tenham que ver com o Cristianismo, novo significado foi atribuído à antiga festa quando a Igreja decidiu, nos primeiros dias do Cristianismo, celebrar o nascimento de Cristo numa data que o costume antigo já havia tornado universalmente respeitada" — A Estória do Natal, de Michael Harrizon.

Sim nesta época do ano, os antigos celebravam o que consideravam com o "Dia do Nascimento do Sol Invinsível", isto porque, a partir de lá os dias se tornavam mais longo, o que os levava a crer que o "Sol" vencia as "trevas" do inverso.

Cristianizar o Natal é a tarefa que pesa sôbre os ombros dos homens que elegeram Cristo como modêlo de suas vidas.

Cristãos, a Doutrina de Cristo é ensinada, não por palavras, mas pelo exemplo.

Exemplifiquemos

A ESTRELA DE NAZARÉ — Glorificando a Mãe reverenciamos o Filho.

No mundo conturbado em que vivemos só a mãe será capaz de ensejar novos rumos a Humanidade, porquanto é no lar que se plamam os homens.

"Maria, és o símbolo, o modêlo augusto das mães. Jesus mesmo na hora suprema, num gesto magnífico de misericórdia, desdobrou a tua maternidade sôbre todos os míseros pecadores, personificados no discípulo amado: Filho, eis aí tua mãe!

Estende, pois Mãe teu manto de pureza e santidade sôbre os homens, insculpindo em seus corações a virtude que exorna teu adamantino caráter: a humildade".

CRISTO NASCEU!
ONDE?
QUANDO?

Mês de Dezembro!
O mais lindo do ano!

Porque nele, há dois mil anos nascia, entre nós, o nosso melhor Amigo e Irmão, Guia e Pastor, que é Nosso Senhor Jesus Cristo!

A História se repete e a Terra pelo menos, nos dias de Dezembro, se véste de uma paisagem espiritual mais formosa, porque, nos corações mais fechados ao amor, Deus abre uma clareira de Luz. E o Amor traduzindo, embora acanhadamente atos de Ternura e Gentileza, Piedade e Fé, opulenta os Lares de Ricos e pobres.

Apenas, às vésperas do Grande Dia 25, as Homenagens a Jesus se efetivam e, mesmo assim, em caráter material. Jesus é homenageado assistindo à matança exagerada de animais domésticos e serviçais à preocupação maior dos homens de se encharcarem de vinhos e se alimentarem de comidas abundantes e grosseiras . . .

Poucos Filhos de Deus no entanto, procuram verificar, aí, se dentro de si, Jesus já nasceu votando-lhe testemunhos de renascimento espiritual em seu íntimo . . .

X X X

E a pergunta milenária vem aos nossos ouvidos: JESUS OU BARRABÁS?

Com o qual temos vivido, qual o temos escolhido para exemplo, ao qual temos buscado: o que simboliza a Virtude ou o que valida o vício?

A quem temos servido, a Verdade ou a Mentira?

E a resposta cada um de nós dará a si mesmo, verificando qual o que nasceu em seu coração, se Jesus ou Barrabás.

Cristo nasceu? ONDE? QUANDO?

Perguntemos a Paulo, escreve, inspiradamente Vinicius, onde e quando Jesus nasceu? «Êle nos dirá: foi na estrada de Damasco, quando, então intolerante e finatizado por uma cusa inglória vi-me envolvido na Sua Luz Divina. Dali em diante Já Não Sou Eu Mais Quem Vive Mas o Cristo é que Vive em Mim.

Indaguemos de Madalena, ONDE E QUANDO nasceu Jesus. Ela nos informará: Jesus nasceu na Betânia, certa vez em que Sua Voz, ungida de pureza e santidade, despertou em mim a sensação de uma nova vida com a qual até então, jamais sonhara.

Ouçamos o depoimento de Pedro sôbre a natividade do Senhor, e êle assim se pronunciará: Jesus nasceu no átrio do Paço de Pilatos, no momento em que o galo, cantando pela terceira vez acordou minha consciência para a verdadeira vida. Daí por diante, nunca mais vacilei diante dos potentados do século quando me era dado defender a justiça e proclamar a verdade, pois a fôrça e o poder do Cristo constituíram elementos integrantes de meu próprio ser.

Chamemos à baila João Evangelista e peçamos nos diga o que sabe acêrca do Natal do Messias, e êle nos dirá: Jesus nasceu no dia em que meu entendimento, iluminado pela Sua Divina Graças, me fêz crer que Deus é AMOR!

Dirijamos a Zaqueu, o publicano, e eis o seu testemunho: Jesus nasceu em Jericó, numa esplêndida manhã de sol, quando eu, ansioso por conhecê-lo, subi numa árvore, à beira do caminho por onde Êle passava, contentando-me com O ver de longe Eis que Êle, amorável e bom, acena-me, dizendo-me: Zaqueu desce importa me hospede contigo. Naquele dia entrou a salvação no meu lar.

Apelemos, finalmente, para Dimas, o bom ladrão, e êle nos informará: Jesus nasceu no topo do calvário, precisamente quando a cegueira e a maldade humanas supunham aniquilá-lo para sempre; dali me dirigiu Êle um olhar repassado de piedade e de ternura, que me fêz esquecer tôdas as misérias dêste mundo e antegosar as delícias do Paraiso logo sentí-o em mim e eu nêle".

X X X

Façamos a nós mesmos tais perguntas, Irmãos e Amigos, antes que tarde e verificaremos que, por milhares de vêzes. Jesus nos tem visitado e convidado a um testemunho verificativo se já pode contar conosco, se já nasceu em nós.

Quem o quer precisa deixar de ser quais "HOSPEDARIAS DE BELÉM, onde não havia lugar para o Seu Nascimento e transforma-se, pela humildade, NAQUELA MANJEDOURA SUBLIME, que o Amor engenhoso da mais Pura e Santa de tôdas as Mães converteu no Bêrço do Redentor do Mundo!"

Ave, Jesus!

RAMIRO GAMA

VITÓRIA DO ESPÍRITO SÔBRE A CARNE — A presença de Cristo entre os homens também, representa a vitória da luz sôbre as trevas, a vitória do Espírito sôbre à carne, porque Jesus é o Caminho, a Verdade e a Vida e sem êle ninguém chega ao Pai.

Tôdas as religiões, mesmo as primitivas, tem seus fundamentos na revelação na palavra dos Emissários de Deus junto aos homens.

A verdade divina é imutável e está com os homens desde todos os tempos, só que os homens dela se apercebem a medida que evoluem espiritualmnte.

A festividade pagã, natalina tinha a sua razão de ser. Esta razão, sòmente, há 2.000 anos foi descoberta, em termos espirituais: "Eu sou a luz do Mundo" — Jesus.

O Natal é portanto, uma festividade universal, é a Doutrina do Cristo, codificada pelos Evangelistas e sintetizada na expressão: amai-vós uns aos outros, como vos amei.

O Natal é comemorado universalmente pelos cristãos e não cristãos. Tanto uns, quanto outros, comemoram a vitória da luz sôbre as trevas a supremacia do espírito sôbre a carne, no ensinamento do Mestre Galileu.

A data foi cristianizada, mas os costumes de sua celebração, infelizmente, na maioria dos lares, ainda, permanecem pagãos.

CIDADE

Propriedade de
A NOTÍCIA S/A
Emprêsa Jornalística

Arinor Frühstück
Dir. Administrativo Geral

Nerval Pereira
Diretor de Redação
Realcy Silveira
Diretor Técnico

Alfonso dos Santos Theiss
Assistente de Direção.

Nelson Tomelin
Gerente

Paulo Jacques
Redator-Adjunto
Oscar Jenichen
Redator-Auxiliar
Lauro Lara
Colunista Social
Carlos Müller
Colunista Social
Edemar Anuseck
Redator-Esportivo

Correspondentes
SÃO BENTO DO SUL
Arno Fendrich
S. FRANCISCO DO SUL
Amaury G. dos Santos
GUARAMIRIM
Ezidio C. Peixer
CAMPO ALEGRE
Lauro Schwarz

Direção, Redação e Escritório:
Rua Namy Deeke, 178
Telefone 1436
Blumenau - SC.

Representantes Exclusivos
SITRAL

Rio de Janeiro: Av. Beira Mar, 408 — Grupo 605 e 607 — Fone 222-9204
SÃO PAULO: Rua Seminário, 199 - 2º andar — conj. 22 — Fone 34-9853

BELO HORIONTE: Rua Tupis, 207 — S/503
RECIFE: Rua Nova, 128 — 6º and. — S/612 — Fone 4-4554

PÔRTO ALEGRE: Rua dos Andrades, 1.137 — conj. 2202/2204 — Fone 24-79-73

Nº do Dia NCr$ 0,20
Nº Atrasado NCr$ 0,25
Assi. Anual NCr$ 36,00
" Semestral NCr$ 25,00

UTILIDADE PÚBLICA

Corpo de Bombeiros	1696
Delegacia de Polícia	1016
Guarda Noturna	1214
Guarda de Trânsito	1016
Forum	1708
Ministério do Trabalho	1143
Prefeitura 1163 e	1627
23º R.I.	1158
CELESC:	
Reclamações	1326
Plantão depois das 17,30 horas	1327
SAMAE	1489

TELEFÔNICA

Informações	1480
Ligações Interurbanas	01
Reclamações	1000

HOSPITAIS E ATENDIMENTOS

Hospital Sto. Catarina	1133
Hospital Sto. Antônio	1208
Hospital Sta. Isabel	1175
(Maternidade (Elsbeth)	1086
I.N.P.S. e S.P.A.	1758

TAXIS ALUGUEL

Al. Rio Brco. 1200 1100	1300
Praça Hercílio Luz	1213
Dr. Blumenau 1178 e	1102
Angelo Dias (Pinguiu)	1664
Rua 15 de Nov. nº 603	1111
R. Pe. Jacobs (Matriz)	1704
R. Pe. Jacobs (Rodov.)	1002
Cine Blumenau	1456
Rua S. Paulo, nº 3196 (Wurges)	1365
Rua Bahia (Ponte do Salto)	1507

DR. JOSÉ ARAÚJO
CRM 770
Ex-médico assistente das Clínica Universitária de Otorrinolaringologia de Genebra (Suiça) — Clínica Universitária de Otorrinolaringologia, endoscopia e audiofonologia de Lyon (França) — Clínica Universitária de Otorrinolaringologia, e Cirurgia Maxilo-Facial de Toulouse (França) — Serviço de Cabeça e Pescoço do Hospital do Câncer de São Paulo — Membro Efetivo da Sociedade Brasileira de Cirurgiões da Cabeça e Pescoço.
Especialista de Ouvidos, Nariz e Garganta, Endoscopia Per-Oral, Cirurgia Plástica da Face, Cirurgia da Surdez e Cirurgia da Cabeça e Pescoço.
CONSULTÓRIO NO HOSPITAL SANTA ISABEL

Dr. Romualdo Izon Heil
MÉDICO
Clínica Cirúrgia e Cirurgia Infantil
Consultório: Hospital Santa Isabel
BLUMENAU — S. CATARINA

SERVIÇO GARANTIA DE MANUTENÇÃO QUALIDADE
CASA ROYAL S/A

DR. CAIO NATAL TEIXEIRA FERREIRA
DR. LUPÉRCIO CUNHA
— ADVOGADOS —
Rua 15 de Novembro, 678 — 1º. conj. 1
— Ed. Schadradck —

DR. ANTONIO MARCOS ULIAN
ORTOPEDIA E TRAUMATOLOGIA
CONSULTÓRIO: Hospital Santa Catarina — Fone: 1133
RESIDÊNCIA : Rua São Paulo, 1587 — Fone: 1778
CONSULTAS: Pela manhã e à tarde.

DR. WILSON G. SANTHIAGO
Clínica de Olhos, Ouvidos, Nariz e Garganta
Operações
Consultório: Hospital Santa Isabel — Fone: 1554
Blumenau

CINE BLUMENAU
HOJE (Têrça-Feira, às 20 horas
- Walt Disney apresenta um nôvo e sensacional filme de ação entre brancos e apaches: Tom Tryon, Darryl Hickman, Betty Linn em
VINGANÇA DO PELE VERMELHA
— Technicolor —
O mais bravo Xerife! O mais feroz Apache! No mais duro combate! Os apaches odiavam todo sos cara-pálidas! O Xerife não temia tôda a nação Apache! Um dia se enfrentaram no duelo mais sangrento da história do velho Oeste! 5.000 índios contra 5.000 soldados, no mais espetacular e emocionante filme da temporada!
PRÓXIMO DOMINGO:
OS PECADOS DE TODOS NÓS

CINE BUSCH
HOJE (Têrça-Feira, às 20 horas
TONY CURTIS, ROSANNA SCHIAFFINO, NANCY KRAN, em
UM MARIDO DE MORTE
Technicolor — Panavision
A história de um homem especialista em casamentos! Para êle, o casamento era um rendoso meio de vida, mas para espôsas, apenas um rápido meio de morrer... Seus casamentos duravam tão pouco... que a espôsa nem tinha tempo de tomar a pílula!
PRÓXIMO DOMINGO:
CANGACEIRO SANGUINÁRIO.

CINE MOGK
HOJE (Têrça-Feira), às 20 horas — PRODUÇÕES AMACIO MAZZAROPI apresentam mais uma comédia que fará rir a todos.
Mazzaropi em :
"O CORINTIANO"
Um torcedor fanático pode fazer coisas impossíveis... mas Mazzaropi faz muito mais. O CORINTIANO um divertimento para tôda sua família. Confusões e mais confusões quando Mazzaropi resolve fazer sua "torcida" pelo seu clube favorito!
PROXIMO DOMINGO: —
MIL SÉCULOS ANTES DE CRISTO
com: — RAQUEL WELCH.

LOJAS ZADROZNY S/A
COMÉRCIO E REPRESENTAÇÕES
BLUMENAU — SC
ANUNCIA O ROTEIRO DO CANAL 6
CANAL-6 — HOJE
TERÇA-FEIRA — 6-1º-70
16,00 Educação de Base
16,25 Seriado
16,40 3 Patetas
17,00 Archie
17,20 Os Brasinhas
17,45 Para Mulheres Sòmente
18,20 Os Trapalhões
18,50 Nino, o Italianinho
19,25 Telenotícias Cimo
19,45 Confissões de Penélope
19,55 Sangue do Meu Sangue
20,25 A Grande Chance
22,00 Super Plá
22,30 Gunsmoke
23,40 Jornal da Noite

Digitalizado pelo Arquivo Histórico José Ferreira da Silva - Blumenau/SC

Carlos Müller ASSINA

Sociedade Catarinense

O final de semana na base de Florianópolis, com muitas novidades para esta semana...!

•

TURISMO HOLZMANN — MAIS DOIS ÔNIBUS ESPETACULARES

Pois hoje em Florianópolis, as dez e trinta horas Turismo Holzmann, um dos orgulhos de S. Catarina em matéria de organização e de incentivo dentro da forma mais honesta e realmente bem elaborada inaugura com coquetel à bordo, passeios e outras badalações dois confortáveis ônibus...!

•

DO WEEK-END NA ILHA

Quem está passando uma temporada de férias em Canasvieira é o conceituadíssimo cirurgião plástico Dr. Aderbal de Almeida Coelho — considerado o Pintanguy do Sul. Encontra-se com sua família e pai sr. Celso de Almeida Coelho (e D. Lacy). No sábado o irmão Flávio José e esposa a bonita Bernadete também seguiram para a ilha passando o week-end.

•

Quem encontramos em Florianópolis, aurindo alegrias da "Terra de Sol e Mar" — a simpatia marcante do Coronel Paulo Mendonça — D. Nilcéa, o lindo broto Leilinha e seu love.

•

PERSONALIDADES DO ESTADO DE S. CATARINA — RENOMES DA DÉCADA DE SESSENTA

Conforme escrevemos na coluna de domingo, jornalistas e pessoas de sociedade, dentro do conceito que adotamos há quatro anos, estarão apontando as PERSONALIDADES DO ESTADO DE S. CATARINA — e tem mais findamos uma década — pois vamos destacar aqueles que sobressairam na DECADA DE SESSENTA — os que conseguiram renome do ano de 1960 até o dia 31 de dezembro de 1.969. Vai ser uma esnobada no gênero — com algo no estilo de PRATA DA CASA...!

•

DIETZ O FOTÓGRAFO

Um destaque neste ano, de 1969 pelo seu trabalho honesto — e perfeito, sempre cumprindo a palavra empenhada — DIETZ recebe hoje a nossa homenagem...!

UM ANIVERSÁRIO DE JOVEM AMIZADE

Quem está hoje completando data natalícia, hoje na Data dos Reis Magos, é nosso amigo Adir S. Oliveira, a quem cumprimentamos, extensivo aos seus familiares — com o nosso abraço.

OS CONRAD E A NEVE

Os meus prezados amigos Heins e Erica Conrad — além de Tânia e Connie — mandaram-me outro lindo cartão — dum recanto lindo, despachado de Munchem onde dizem — "a temperatura está 17.o abaixo de zero, mas continuamos "quentes"...!

Em final de fevereiro eles estarão novamente conosco.

GENTE DO REVEILLON

Dentre muita gente que circulou no Reveillon do Carlos Gomes, durante esta semana destacaremos as mesas maiores — em número de pessoas — ou grupos — desde as onze horas já confraternizavam aguardando ansiosamente o início da festa...! Amanhã iniciaremos.

o o o o

E POR HOJE — STOPINHO...! Com cravo cor de rosa para combinar com as peles bonita com os primeiros doirados do sol...! Até...

BAILE OFICIAL — DEBUTANTE É GRAÇA

Escolhi para ilustrar minha coluna de hoje, numa homenagem aos meus prezados quinze leitores — o porte e finesse de TÂNIA ela que foi Debutante Oficial de S. Catarina no ano de 1969 e filha do simpático casal Roberto e Sieglinde Baier...! Baile Oficial — a festa do Ano em S. Catarina apontada pelo Jornal A Gazeta em Florianópolis está se estruturando para repetir a dose em 1970.

•

RAINHA DOS BALNEÁRIOS PROMOÇÃO INTERNACIONAL

ROMUALDO o cantor internacional que defendeu maravilhosamente Andorra com seu "Bruit des Vagues" e que estaremos apresentando na grandiosa promoção de verão no Balneário Camboriú — chegará em avião especial...! Tem um conjunto próprio para acompanhá-lo...! A festa está estruturada e já começamos a movimentação para eleger as Rainhas dos vários Balneários que se concentrarão em CAMBU...!

NACIONAL — MEDICI EXTINGUE GUARDAS

O Decreto-Lei n.o 1.072, assinado pelo Presidente Garrastazu Médici, extingue, na prática, as Guarda Civís em todos os Estados na República Federativa do Brasil.

UM CUMPRIMENTO À TEMPO

Com o abraço maior ao jornalista Paulo Jaques nosso companheiro de redação pelo recém transcorrido aniversário. Um dos espíritos jornalísticos esclarecidos de S. Catarina, recebe nossos cumprimentos em companhia da espôsa Neila e filhos.

S. CATARINA NO FESTIVAL DA MODA

Nosso Estado se fará presente no Festival da Moda que se realizará em Porto Alegre. Comentários é de que uma das mais belas peças a serem apresentadas: um vestido em renda de bilro — das rendeiras florianopolitanas — longo para grande gela...!

Laguna — CONGRESSO COMPLETOU 81 ANOS

Foi comemorado ao som de Norberto Bauldauff os 81 anos de fundação do Clube Congresso na histórica Laguna. A festa bonita e concorrida realizada no sábado.

POLÍTICA — GOVERNADOR OU CANDIDATO A SENADOR?

Com a sugestão do Presidente Médici, de que os Governadores dos Estados permaneçam em seus cargos até o final do mandato, cremos que o nosso prezado Ivo Silveira não se vá candidatar ao Senado — o que seria uma pena...! Porém não foi uma ordem presidencial — apenas uma sugestão acreditando que as disputas pelos cargos poderia tumultuar a boa ordem que está tendo este início de Govêrno...! Eu acho que não perturbaria não...!

ECONOMIA — MERCADO NACIONAL DE TITULOS ONTEM

Ontem, dia 5 passou a ter vigência sob a aprovação superior da Comissão Nacional de Bôlsas e Valores instituindo definitivamente o Mercado Nacional de Títulos e Valores Mobiliários, de acôrdo com convenio celebrado entre a maioria das Bôlsas de Valôres do País.

AS DEZ MAIS FLORIANOPOLITANAS

Estamos começando a idealizar a Lista das Dez Mais Elegantes de Florianópolis — que pela segunda vez será realizada. Ano passado causou sensação...!

GENTE ELEGANTE CIRCULANDO

No domingo à noite no Zum Weissem Rossel formando uma mesa alinhada três das Elegantes do Ano de Blumenau — sras. Renate Freschel e espôso Alfredo, Sra. Araci Neitzel e espôso Bertholdo e sra. Amantha Ellinger — e espôso Frederico. Também presente o jovem Fred Ellinger, que este ano é doutorado em Medicina.

Gravadoras & Discos

WALDIR FINDER

—MARCOML ROBERTS — LP — FERMATA

A Fermata encerra com chave de ouro o seu ano de sucessos apresentando um lançamento espetacular com um cantor que se consagrou entre nós, no último Festival Internacional la Canção chamado "Malcolm Roberts" que representando o seu País a Inglaterra, conseguiu a terceira colocação com a melodia "Love is all". Todos reconhecem que esta melodia deveria obter a primeira colocação, mas como quem manda é o Juri, ficou como primeira colocada "Cantiga por Luciana", na interpretação da cantora revelação do ano "EVA". Apesar de tudo, "Love is all" atualmente ocupa os primeiros postos de nossas paradas de sucesso, e a "Cantiga por Luciana" já caiu no esquecimento. Nêste seu primeiro LP, lançado em nosso país pela Gravadora Fermata Malcolm Roberts preocupou-se em selecionar, além de "Love is all", 11 belíssimas melodias, que nada perdem para o grande sucesso do cantor. São melodia de compositores famosos bem a gôsto de todos e o principal, inéditas.

No disco temos:

Love is all — lágrimas não mandam embora suas máguas — heartbreak meloly — You, no que but you — Where did I go Wrong? — Tive meu último sonho contigo? — Por favor, perdoe-me — Não posso trazer de volta minhas lágrimas — Desejaria saber quem vai beijar-te novamente — par para dançar — Why did I fall for love — Tra la la.

THE LIVERPOOL POPS — LP — SOM/MAIOR

Êste é o segundo volume em LP. lançado entre nós, com o conjunto The Liverpool Pops especializado em músicas para a juventude. Como no primeiro volume, êste lançamento também reune 1 dúzia de belas melodias que estão colocadas nas paradas de sucesso da Inglaterra e do mundo. Quem não conhece o grande sucesso de Tommy Roe "dizzy" ou "Goodbye" de Mary Hopkin ou ainda "Get back" dos Beatles? claro que sim e todas estas músicas, e outras ainda estão incluídas nêste ótimo lancamento da Som/Maior. Já tivemos oportunidade de dizer uma vez e vamos repetir novamente: O conjunto Liverpool Pops é especializado em apresentar as melodias que venderam acima de 1 milhão de cópias em seu lançamento original. A mesma coisa fazia a anos atrás a gravadora RCA CAMDEN, com os "Camden Rockers". Acreditamos nada mais ha ver a falar sôbre o disco que por sinal está ótimo e recomendá-lo a todos pelo motivo de ser um lançamento importante. Anotem para as melodias que fazem parte do LP.:

Love me tonight — Dizzy — PHappy heart — Gentle on my mind — Get back — Little arrows — My way — Grazin in the grass — Goodbye — Make me an insland — The Israelites e Games people play.

PREFIRA O QUE É NOSSO: "VIAJE BRUSQUENSE"!

BLUMENAU — FLORIANÓPOLIS NOS MODERNOS E CONFORTÁVEIS ÔNIBUS DA "BRUSQUENSE", conexão em ITAJAÍ, servindo também o progressista BALNEÁRIO CAMBORIÚ.

Diàriamente nos seguintes horários de BLUMENAU 6 — 7 — 8 — 10 — 11,30 — 14,00 e 17 horas.

Cientistas querem saber como será o homem do futuro

PROVIDENCE, Rhode Island UPI — Um grupo de cientistas da Universidade de Brown está recolhendo dados estatísticos que permitam prever e controlar a evolução dos genes animais, particularmente os humanos, durante os próximos quatro bilhões de anos.

Para os Drs. Masatohei Nei, James Kidwell e Bruce Levin, professôres de Biologia daquela Universidade e componentes do grupo, o conhecimento do tipo de evolução futura dos atuais organismos e o conhecimento das formas ideais de transformação que o homem pode pretender virão do estudo e compreensão das leis que governam as mutações genéticas da população. Tal estudo permitiria, assim, fazer prognósticos sôbre as características genéticas do homem do futuro e de outros organismos.

Disse o Dr. Nei, cientista japonês, que a evolução genética se desenvolve num ritmo extremamente lento, «e parece que os organismos mais desenvolvidos que hoje conhecemos evoluíram durante um período de mais de três bilhões de anos, ao passo que o homem existe há apenas um milhão de anos".

O Dr. Masatoshei Nei expressou seu otimismo quanto às perspectivas futuras da raça humana e salientou que a Terra provàvelmente continuará habitável por outros quatro bilhões de anos.

ARTCROM
CLICHÊS · FOTOLITOS
Rua Abdon Batista, 133 - Joinville-SC

Modernização universitária

RIO (A.N.) — Nove Universidades brasileiras estão inscritas no projeto de financiamento denominado Programa MEC-BID, que vem sendo executado sob a supervisão da Comissão Especial para a Execução do Plano de Melhoramento e Expansão do Ensino Superior (CEPES). São elas as Universidades Federais do Ceará, Pernambuco, Bahia, Brasília, Minas Gerais, Viçosa e Rio de Janeiro; a Universidade de São Paulo (estadual) e a Pontifícia Universidade Católica do Rio de Janeiro.

Para garantir os planos nos apresentados, o convênio atinge a cifra de 25 milhões de dólares do Banco Interamericano de Desenvolvimento e uma contrapartida aproximada do mesmo montante de parte do Govêrno brasileiro, através do Ministério da Educação e Cultura.

tevelândia

INFORMA AS ATRAÇÕES DE HOJE NO CANAL 3

TERÇA-FEIRA — 6-1-70

15,55	Padrão Abertura
16,00	Clube da Criança
16,20	As Aventuras de Rin Tin Tin
16,45	Os Três Patetas
17,00	Jeannie é um Gênio
17,30	Mulheres em Vanguarda
18,30	A Cabana do Pai Tomas
19,00	Tele Jornal Malhas Hering
19,30	A Discoteca do Chacrinha
20,45	A Ponte dos Suspiros
21,25	Véu de Noiva
22,05	Repórter Garcia
22,20	Gunsmoke
23,20	Cidade Nua
24,00	Crônicas na Noite
00,05	Encerramento Previsto

RÁDIO ALVORADA
A Emissora que todos gostam de ouvir.

PEÇAS CHEVROLET
CASA ROYAL S/A

concessionária exclusiva
FRIGIDAIRE
BLUMENAU R. Namy Deeke-51
RIO DO SUL R. Tuiuti-27-35

FUNDO DE INSTALAÇÃO DE CAIXAS ECONÔMICAS

RIO (A NOTICIA) O Presidente da República criou o Fundo de Instalação da Caixa Econômica Federal, que será constituído de 1,5% de recursos provenientes da venda de bilhetes da Loteria Federal no próximo ano. O Ministro da Fazenda calculou em 15 milhões de cruzeiros novos a verba disponível em 1970 para aquêle Fundo, considerando que a venda de bilhetes poderá alcançar 600 milhões de cruzeiros novos. Em decreto anterior, foi fixado o prazo até 31 de dezembro dêste ano para que se complete o processo de transformação das caixas econômicas federais em emprêsas da Caixa Econômica Federal nos Estados e no Distrito Federal.

Digitalizado pelo Arquivo Histórico José Ferreira da Silva - Blumenau/SC

HORÓSCOPO

Omar Cardoso

TÊRÇA-FEIRA — 6-1º1970

ÁRIES — Aproveite esta têrça-feira para tratar de seus interêsses profissionais. O setor social não deve ser abandonado, por isso, cuide bem de suas possibilidades de êxito.

TOURO — Seu romantismo contribuirá muito para seu sucesso sentimental. Não olvide esforços para conseguir aquilo que você almeja. Fase ótima para tratar com pessoas influentes.

GÊMEOS — Você terá grandes alegrias no terreno sentimental, nesta fase. Cuide de seu bem estar social com maior disposição. Êxito assegurado graças à sua auto-confiança.

CÂNCER — Dê mais de si no trabalho. Seja perseverante e não permita que falsos amigos estraguem seus ideais, por que tanto tem lutado. Sucesso no amor e na vida social.

LEÃO — Boas oportunidades de melhoria social e profissional deverão manifestar-se neste período zodiacal. Estude-as e escolha aquela que melhor possa cumprir. Não discuta.

VIRGEM — Pessoas de conduta duvidosa não devem influenciá-lo de maneira alguma. Não dê ouvidos às conversas de caráter mesquinho ou de inveja. Demonstre sua energia, combatendo-as.

LIBRA — Período propício aos empreendimentos em companhia de amigos sinceros e fiéis. Não se deixe levar pela incompreensão ou pela inveja. Melhoria íntima se manifestará à noite.

ESCORPIÃO — Aproveite as oportunidades que aparecem para iniciar viagens ou travar novas amizades. Suas possibilidades de sucesso são alvissareiras ao campo social ou profissional.

SAGITÁRIO — Bom fluxo astral no que concerne aos assuntos ligados diretamente à sua profissão. Melhoria financeira advirá graças aos seus esforços. Pode contar com os amigos.

CAPRICÓRNIO — Fase neutra para os assuntos sentimentais. Evite encontro com pessoas duvidosas que lhe poderão criar dificuldades. Melhoria pessoal virá em pouco tempo.

AQUÁRIO — Têrça-feira em que você deve ter muita disposição para enfrentar os problemas profissionais. Seja calmo ao tomar decisões, analisando todos ângulos que apresentarem.

PEIXES — Melhores oportunidades deverão vir, se você estiver viajando. Saiba aproveitar seus conhecimentos pessoais para alcançar melhoria profissional. Êxito assegurado.

EFEMÉRIDES DO DIA

Roberto Renato Funke

6 DE JANEIRO

1412 — Nasce em Donremy, França, a heroína de Orleans, Joanna D'Arc, cognominada a "Donzela de Orleans". Combateu os inglêses na França, tendo depois sido suplicada pelos mesmos, a 30 de Maio de 1.431.
1502 — A frota de André Gonçalves e Américo Vespuccio que no dia 1º descobriu a baía de Guanabara, descobre outra baía, que em homenagem à data, recebeu o nome de Angra dos Reis.
1535 — Francisco Pizarro funda a cidade de Lima, capital do Peru.
1609 — O astrônomo italiano Galileu Galilei descobre as manchas solares.
1833 — Nasce em Estrassburgo, França, o escultor e desenhista Gustave Doré, que ilustrou a Bíblia e "D. Quixote".
1852 — Morre em Paris, França, Louis Braille, que idealizou e criou o sistema de leitura para cegos.
1908 — É lançada no Rio de Janeiro. a pedra fundamental do Forte de Copacabana.
1919 — Morre Teodore Roosevelt que foi presidente dos Estados Unidos da América do Norte, de 1901 a 1909.
1938 — Morre no Rio de Janeiro, o almirante Protógenes Guimarães, que exerceu o cargo de Ministro da Marinha.
1963 — Realiza-se em todo o Brasil, o plebiscito pelo qual o povo brasileiro optou pelo presidencialismo, repudiando o regime parlamentarista, na proporção de 80%.
1966 — A cidade do Rio de Janeiro é assolada durante cinco dias seguidos, por violentos temporais que provocaram enchentes e desmoronamentos que causaram a morte de 250 pessoas, 9.000 desmoronamentos de casas e levando ao desabrigo 46.000 pessoas.
1968 — Morre em Daylestown, Estados Unidos, o famoso "band-leader" Paul Whiteman, aos 77 anos de idade.
1969 — Morre em São Paulo, o conhecido ator teatral, Manoel Durães, criador do rádio-teatro brasileiro, considerado o precursor das novelas de rádio e TV.
1969 — Morre em Saigon, Vietnam do Sul, o ministro sul vietnamita da Educação Le Minh Tri. em conseqüência dos ferimentos recebidos no atentado em que fôra vítima naquela mesma manhã às 8 horas, quando uma granada de mão lançada contra seu carro, ocasionou-lhe ferimentos na cabeça e no corpo, além de queimaduras de 2º grau, nas pernas.
1969 — Morre em Roma, Itália, aos 81 anos de idade, o ex-ministro de Mussolini e fundador do Partido Fascista, Giacomo Acerbo.

Lauro Lara

— • —

CAUSANDO TRANSTORNOS na hora oficial da cidade, o relógio da Matriz, que deve ser consertado durante esta semana.

•

JÁ NOS PRIMEIROS DIAS do nôvo ano, as atenções voltam para a política, refiro-me a termos de Blumenau e do Estado. Os nomes agora são para a Assembléia Legislativa Estadual e Federal e um dêles locais cotados é o Dr. AFFONSO BALSINI, "extra oficialmente".

•

ENQUANTO ISSO, políticos de Blumenau e de Joinville tentarão uma aproximação, para montar esquema nôvo, na política estadual.

•

DEPUTADO LAZINHO, à beira mar com caneta e papel acertando as bases para o seu govêrno municipal que começará no dia 30 deste mês.

•

A ARENA NOS PRÓXIMOS dias deverá dar a conhecer, também, extra oficialmente, alguns nomes prováveis para a deputação estadual e federal.

•

TV COLIGADAS, DENTRO DA SÉRIE — "Mesa Redonda", perguntará a Celestino Sachet, Ricardo Hoffmann, Péricles Prade, Nereu Correa, Murilo Pirajá, Aldo Nunes, Iraci Schmidlin, Gervásio Luz, Orestes Woestehoff e Lindolf Bell, o que se faz na cultura catarinense, no próximo dia 15.

•

ELKE HERING BELL teve seu nome incluído no Dicionário de Artes Plásticas do Brasil, que está sendo editado pela Civilização Brasileira, com todos os nomes importantes das artes deste País (tropicalíssimo).

•

TEATRO CARLOS GOMES, começará a ensaiar na próxima semana a peça infantil "O Rapto das Cebolinhas", com meninos da recreação escolar.

•

TURISMO HOLZMANN convidou para o lancamento dos dois modernos ônibus para excursões, ontem mostrados na Capital do Estado e que na oportunidade realizaram passeios turísticos pela Ilha.

•

BAR BAR ELA FECHOU AS PORTAS para a cidade no sábado último, mudando-se para Camboriú, no edifício Willy Sievert, onde reunirá a jovem guarda blumenauense, que está desfrutando das delícias "camboriuanas". A abertura oficial não foi anunciada ainda, mas deverá ser para muito breve.

•

ELLEN WOLFRAN, um brotinho que adora astrologia é aniversariante do dia 30 dêste mês, quando, provavelmente, reunirá rodinha de amizades para a comemoração.

•

Coluna preparando duas reportagens especiais para o final desta semana e final da próxima. Sôbre política e cultura.

Confidencial

Mutatis Mutandis

Orestes Woestehoff & Tessaleno

Certo é que em grupo de intelectuais, ou pseudo-intelectuais, ou ainda pretensos, difícil é a coesão. As pichações surgem enormes, aumentadas ainda mais pelas opiniões irreversíveis, pelos gôstos extravagantes, pela excentricidade de um e mais outro, pela jactanciosidade ululante. E, no meio a isso tudo, a cafonice e a fofoca corrosiva.

Existem, é ponto pacífico, as exceções.

Blumenau — por exemplo — abriga um número bom de pessoas dedicadas às coisas sérias de cunho cultural. Alguns portentos ainda não muito conhecidos que despejam sua lavra sem reconhecimento do público. Outros não portentos que não aceitam crítica alguma (vale, aliás, convir que à crítica é necessária). Acreditam só na sua censura. E surgem, daí, os atritos. Atritos que destroem os grupos, que afugentam os que pensam.

É daí também que cresce um Nelson Rodrigues e faz média com frases feitas: — "catarinense que é bom emigra".

Onde é que está a culpa das incompatibilidades que fervem entre os ligados às coisas culturais de Blumenau? Está aqui mesmo, entre êstes personagens difíceis de entender e que praticam cultura.

Já alguns foram queimados injustamente. Outros enclausuraram-se, com mêdo das línguas ferinas e das penas contundentes.

Mas, para ou total destruição ou solidificação maior, Lindolfo Bell, juntou elementos que, em vídeo daqui, canal 3, dia 15, mostrarão seus pontos de vista a respeito da cultura catarinense. Já há gente que se prepara, afia as unhas, prepara a máscara.

Na mesa redonda, segundo informações e deduções, provàvelmente, êstes nomes postarão guarda:

— Lindolfo Bell — poeta de livros feitos. Sério e dono da Casa de Artes "Açu Açu".

— Péricles Luiz de Medeiros Prade — Juiz Federal, poeta publicado, crítico, ensaísta.
— Carlos Humberto Corrêa — Diretor do Museu de Arte Moderna de Florianópolis. Professor.

— Nereu Corrêa — Da Academia Catarinense de Letras.
— Celestino Sachet — Crítico. Professor. Reitor da UDESC.

— Ricardo Hoffmann — Novelista premiado. Diretor do Departamento, de Cultura da UFSC.
— Vilson do Nascimento — Escritor.

— Bráulio Maria Schloegel — crítico teatral.
— Elke Bell — Escultora. Pintora. Premiada.
— Érico Max Müller — poeta.
— e MUTATIS MUTANDIS.

— ainda: Wilson Silva, da ilha, gente de jornal e TV, merecidamente, como apresentador.

Com antecipação, arriscamos um vaticínio: os assuntos levantados.

— Antologia de Autores Catarinenses, com paternidade do Celestino Sachet. (Válida ou não?).
— Nelson Rodrigues. ("Não existe literatura catarinense").

— Levantamento dos reais valôres literários do Estado.
— Problemas que enfrenta o literato barriga verde, se é que êste existe.

— Situação dos diversos estabelecimentos destinados a promoções culturais. Por exemplo: em Blumenau existe biblioteca, assim como existe um Teatro Carlos Gomes. (É importante salientar que paira dúvida quanto a esta Sociedade. Com tôdas as condições para espetáculos teatrais bons, não apresenta movimento satisfatório. Ou melhor: não apresenta movimento nenhum. Espera-se que, com a admissão de Carlos Jardim, os frutos brotem).

— Etc, etc. (OW)

coluna do MÁRIO CELSO

FILME DE GAL É MALUCO

Gal Costa está filmando, sob a direção de Wally Salomão, um longa-metragem, na base de anticinema. Não existe roteiro, nem diálogos pré-estabelecidos. Tudo é na base do improviso, com muitas palhaçadas. Gal em março seguirá para Londres, onde se juntará a turma do tropicalismo, ao lado de Gil e Caetano.

ROBERTO E NICE TRANQÜILOS

Pela primeira vez o cantor Roberto Carlos foi assistir um "show" em buate, acompanhado de sua esposa, Nice, e não teve problemas com as fãs. Juntamente com Ronald Golias, Ellis Regina e Ronald Bôscoli o casal Roberto Carlos foi até a buate "Bilboquê", em São Paulo, assistir ao espetáculo de Claudete Soares, que cantou muitas músicas do "Rei".

INCREMENTANDO

— Ronald Golias pretende deixar a televisão, passando a fazer sòmente teatros e "shows" de gabarito. — Cláudio Marzo, e Marcelo de "Véu de Noiva", é desquitado da atriz Betty Faria. Em breve contarei detalhes. — Timoteo é totalmente contra a música estrangeira. Quando algum amigo compra disco que não seja brasileiro o guinardão dá uma bronca danada. — Moacyr Franco vendeu um Impala vermelho, que era o seu dodói. Agora êle vai desfilar de carrão nacional. — Por hoje é só. Amanhã tem mais. Até lá...

SEJA PREVIDENTE !
PLASTIFIQUE seus documentos em:
CARIMBOS DE BORRACHA REAL LTDA.
Rua 15 de Novembro, 1300 - Blumenau - SC.
Plastificamos: Prontuários, carteiras de estudantes, clubes, associações, fotografias, cartões e qualquer outro documento.
— CARIMBOS EM GERAL —

Encontros na Vila Borsig

BERLIM (por Bárbara Herzog - Impressões da Alemanha) — A Fundação Alemã para os Países em Desenvolvimento acaba de celebrar em Berlim Ocidental o décimo aniversário da sua fundação. O grande acontecimento não foi, porém, motivo de grandes solenidades, apesar de a Vila Borsig, em Tegel, em Berlim Ocidental, oferecer para as festividades dêste gênero um quadro encantador. Os seminários continuam sem qualquer interrupção, entre êles o centésimo seminário dedicado a problemas agrícolas e no qual participaram sociólogos e peritos agrícolas de 21 países africanos e asiáticos.

A Fundação constituida em 1959 por representantes da economia e da ciência assim como por deputados à Dieta Federal, enèrgicamente promovida também pelo Govêrno Federal, tem planos de grande projeção. O Presidente do Curatório, que abrange 26 membros, manifestou recentemente a esperança de que de futuro participariam no seminário da Fundação, em Berlim Ocidental, peritos de países vizinhos orientais da República Federal da Alemanha. Além disso, pensa-se na criação de uma academia de formação de dirigentes do Terceiro Mundo. O diploma desta academia seria reconhecido pelas entidades internacionais. O centro de gravidade do trabalho da Fundação continuará a ser os seminários que transmitem a dirigentes asiáticos, africanos e latino-americanos conhecidos e experiêncais em todos os domínios da ciência, da técnica e da administração. O fato de nos últimos anos os problemas africanos terem estado em primeiro plano explica-se pela urgência dêstes problemas que não admitem experiências demoradas. Na Fundação Alemã para os Países em Desenvolvimento prevalesce a tese que a formação de peritos dos países em desenvolvimento continua sendo o auxílio mais eficaz.

Não resta a mínima dúvida que para os participantes nos seminários não é de maneira alguma simples corresponder a tôdas as exigências. Via de regra, os seminários são precedidos de um curso intenso de alemão de quatro meses. Seminários breves, destinados à transmissão de conhecimentos teóricos, são ministrados na língua dos participantes ou em inglês ou francês.

Uma das idéias primordiais dos seminários em Tegel são os contatos pessoais. A belíssima Vila Borsig oferece inúmeras oportunidades de discutir os problemas comuns ou específicos, de travar conhecimentos e de estabelecer relações de amizade entre os representantes de povos que de outra maneira nunca se teriam encontrado.

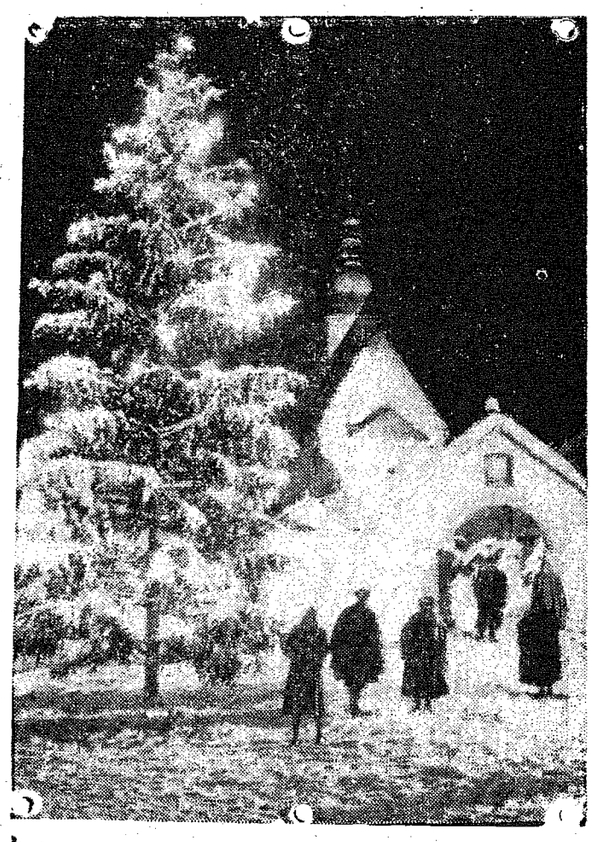

"Noite Feliz" saiu daqui

RAMSAU - NATAL 1969 — Os belos cânticos de Natal alemães, como "Noite Feliz" etc. foram traduzidos para todos os idiomas do Mundo. A maioria dêstes cânticos de origem popular data do fim do século 18. As velhas tradições mantiveram-se sobretudo no sul da Alemanha. Na foto pode-se ver a cidadezinha de Ramsau na Baviera, na qual mesmo com neve e com gêlo, os camponêses não deixam de ir à Missa do Galo. (ABD)

Digitalizado pelo Arquivo Histórico José Ferreira da Silva - Blumenau/SC

Servidores não ganharão mais do que os deputados

FLORIANÓPOLIS (Do Correspondente) — Por iniciativa do deputado Antônio Pichetti, a Comissão de Justiça da Assembléia Legislativa aprovou por maioria de votos, 17 a 5 emenda ao projeto de adaptação da Constituição do Estalo à Emenda Constitucional n.o 1 à Constituição Federal estabelecendo que nenhum servidor público estadual do Executivo Legislativo e Judiciário poderá ter vencimentos superiores aos subsídios dos deputados estaduais. O fato está despertando comentários nos círculos políticos e administrativos desta Capital, pois no caso de que a Assembléia Legislativa venha referenciar a decisão da Comissão de Justiça, apenos o Governador do Estado e o Vice-Governador ficarão excluídos de tal disposição, atingindo a medida a todos os funcionários do Estado de Santa Catarina especialmente aos que no momento, percebem vencimentos superiores aos subsídios dos parlamentares, como é o caso de desembargadores; Secretários de Estados e membros do Tribunal de Contas, entre outros.

Primeira criança em 1970 nasceu aos 10 minutos em Brusque

Enquanto no estado de São Paulo, o primeiro nascimento do 1º dia de 1970 ocorreu aos 13 minutos da nova década de setenta, em Santa Catarina possivelmente a primeira criança a nascer neste dia, foi a quinta filha do casal João Francisco Roberti e Zenaide Roberti.

O primeiro advento, possivelmente também no Brasil inteiro, ocorreu por volta dos 10 minutos, do dia 1º de janeiro de 1970, e a cidade premiada foi Brusque, que também é conhecida, como o "Berço da Fiação Catarinense".

Já na cidade de Blumenau, o primeiro nascimento da década de setenta, aconteceu aos 50 minutos do dia 1º, e o premiado foi o Hospital Santa Isabel. A criança, um robusto menino, é filho do casal Nilda e Ingo Schmidt.

A maior farmácia do mundo

BONN (Impressões da Alemanha) — Quase uma quarta parte de todos os medicamentos consumidos no mundo provem da República Federal da Alemanha. Com êste resultado, a indústria farmacêutica alemã reconquistou em 1968 o primeiro lugar, no qual se mantivera ininterruptamente até 1939. Antes da Segunda Guerra Mundial, a "maior farmácia do mundo" fornecia nada menos de 43 por cento de todos os medicamentos. Antes da Primeira Guerra Mundial a percentagem alemã fôra de 30 por cento.

No ano passado a indústria farmacêutica alemã exportou produtos no valor de 1.700 milhões de marcos, excedendo de quase 100 milhões de marcos o valor das exportações nêste ramo dos Estados Unidos. O maior comprador de medicamentos alemães é o Japão, que nas estatísticas de 1968 figura com 109 milhões de marcos ou sejam cerca de 10 por cento do total das exportações alemãs nêste setor.

No primeiro semestre de 1969 as exportações continuaram a subir, registrando-se um aumento de 19 por cento em relação a igual período do ano procedente. A produção — ao todo 32.000 preparados de medicamentos diferentes — aumentou, no mesmo período, de escassos 10 por cento. Na opinião da Federação da Indústria Farmacêutica Alemã estas cifras são prova evidente de que o consumo de medicamentos na República Federal da Alemanha não assumiu as proporções alarmantes de que se tem falado na imprensa.

Somos um Povo Educado; Conserve Limpa a Cidade

Venda de stands

JOINVILLE (Cidade de Blumenau - Rica) — Na ultima reunião do Conselho Diretor da Fundação Municipal de Promoção da Indústria, encarregada da realização da IV FAMOSC, Feira de Amostras de Santa Catarina, ficou acertado que a venda de stands terá início ainda no mês de janeiro.

Segundo se informou nesta cidade, várias firmas joinvilenses já solicitara mreserva de espaço para participarem da amostra que terá início no mês de julho (2ª quinzena) até agôsto.

No dia de hoje, nova reunião do Conselho Diretor deverá ser levada a efeito, com a finalidade de acertar novos detalhes.

Estarão sendo discutidos na oportunidade, detalhes referentes a arborização, construção de um trevo, desapropriações de áreas adjacentes ao pavilhão de exposições e ainda outros detalhes referentes à amostra.

Pedra fundamental

CAÇADOR (Cidade de Blumenau - Rica) — Ainda no decorrer do mês de janeiro, o Instituto Nacional de Previdência Social, deverá lançar a pedra fundamental de seu edifício próprio, da agência de Caçador.

A informação procede do Prefeito Municipal daquela cidade, que informa ainda, que o prédio será construído numa área de 2.305 metros quadrados, em três pavimentos, devendo seu custo chegar a soma de NCr$ 821.794,58.

Juiz defere

FPOLIS (Cidade de Blumenau - Rica) — O Sr. Júlio Barata, Ministro do Trabalho, deferiu o pedido de investidura do Sindicato Rural de Araranguá, no sul do Estado, cuja carta constitutiva está sendo remetida à Delegacia Regional do Trabalho do estado de Santa Catarina, para que posteriormente seja feita a entrega da mesma, àquela cidade sulina.

Alimentação suficiente

BONN — Na foto, Dr. Gustav Heinemann, presidente da Alemanha, ao receber uma comissão de 94 jovens, de 17 países que estão dispostos a auxiliar no desenvolvimento do terceiro mundo. Segundo o presidente, a grande tarefa de nossos tempos é alimentar os países em desenvolvimento, sendo que a Alemanha não poderia deixar de fazê-lo, por razões humanas, morais e políticas. Pediu, ainda, à população para que apoie a «Semana de Auxílio Mundial à Fome", a realizar-se em outubro. ABD 324/69

Ivo vai inaugurá ginásio no Pôrto

FPOLIS (Cidade de Blumenau - Rica) — Está prevista para o dia 25 deste mês, a inauguração do Ginásio Industrial Coronel Cid Gonzaga, da cidade de Pôrto União, pelo Governador do Estado, Sr. Ivo Silveira.

O empreendimento foi executado pelo Plano de Metas do Governo do Estado, Plameg, e pela Secretaria de Viação e Obras Públicas, tendo uma área superior a 4 mil metros quadrados.

Na oportunidade ainda, em que o Governador estará na cidade de Pôrto União, dia 25, deverá dar início ao sistema de implantação da Eletrificação Rural no interior daquele município, através da Cooperativa de Eletrificação Rural de Santa Cruz de Timbó.

VENCIMENTOS

Informou-se extra-oficialmente na capital do estado, de que o Governador Ivo Silveira deverá enviar até o próximo dia 10, à mesa da Assembléia Legislativa, o projeto concedendo aumento de vencimentos aos servidores civis e militares de Santa Catarina.

O aumento segundo se anuncia, será na mesma proporção do que fôr concedido pelo Govêrno Federal.

BUETTNER S.A.
IND. E COM.
.. SEÇÃO LOJAS ..

Você encontra todos os afamados artigos BUETTNER
Tecidos para: Cortinas — Felpudos estampados — Guarnições de mesa — Toalhas de copa e cosinha

OS ÚLTIMOS MODELOS APRESENTADOS NA FENIT EM DECORAÇÕES DE CASA

Além dos artigos BUETTNER você poderá adquirir tecidos das melhores firmas do Brasil. Armarinhos — Artigos para presentes —

Avenida Cônsul Carlos Renaux, 130 — Telf: 1134 — BRUSQUE S.C.

NÔVO EQUIPAMENTO DE RÁDIO PARA POLICIA

LONDRES (B.N.S.) — Sete altas autoridades da Secretaria da Segurança da Guanabara estão passando quatro semanas na Grã-Bretanha como convidados da firma Pye Telecomunications Ltd., de Cambridge, que vai fornecer ao estado um nôvo sistema integrado de radiotransmissão.

O contrato de 4 milhões de dólares, assinado no Rio de Janeiro em julho é o maior já feito para equipamento de radiotransmissão. Êle inclui o aparelhamento das estações de base e canais de rádio para a polícia carioca, polícia militar, fôrças de segurança, corpo de bombeiros e serviços de salvamento.

Dirigido pelo General Lionel Maurício Leão de Queiroz, superintendente da administração e pelo engenheiro Maurício José Ferrari, chefe da engenharia civil, a missão brasileira estudou o projeto, fabricação e as facilidades de venda do grupo de companhias Pye.

Os brasileiros fizeram ainda uma viagem de dois dias a Copenhague para estudar um sistema igual de radiotransmissão operado pela polícia dinamarquesa. O General Queiroz declarou que ficara muito impressionado com o equipamento da Pye e satisfeito com a escolha da firma para suprir a Guanabara.

Por sua vez, o diretor-gerente da Pye Telecommunicotions disse ter esperança de que futuros pedidos sejam feitos por outros estados brasileiros de sistemas iguas de radiotransmissão.

O contrato com a Guanabara, que será integralizado até o final de 70, é a segunda concorrência vendida recentemente pela Pye na América Latina.

FORMAÇÃO CULTURAL

RIO (A.N.) — A edição de uma obra intitulada "Atlas Cultural do Brasil", destinada a mostrar elementos da mais variada faixa de conhecimentos sôbre o nosso País, foi decidida pelo Conselho Federal de Cultura. O objetivo do trabalho será o de proporcionar aos estudantes e pesquisadores maior volume meios de trabalho e de aprendiado. Dois especialistas do CFC foram designados para executar a tarefa de orientação da obra: o historiador Hélio Viana e o antropólogo Manuel Diégues Júnior.

Em princípio, o Atlas deverá incluir elementos sôbre os aspectos físicos do Brasil, sua formação histórica, levando em conta os ângulos sociais, econômicos e espirituais, a problemática da integração nacional, os valores humanos nêste processo a formação e a transformação do sistema de propriedade reservas zoo-botânicas, áreas culturais, diferenças linguísticas, entidades culturais incluindo Universidades, bibliotecas, centros de comunicação de massa, imprensa, rádio e televisão.

A impressão da obra ficará a cargo da Fundação Nacional do Material Escolar (FENAME), do Ministério da Educação e Cultura.

POLAR

A Loja do Turista — Souvenirs — O maior depósito de Canecos Típicos. Madeira entalhada — Artigos p/fumantes — Presentes — Artesanato — Exclusividades — Rua 15 de Novembro, 534 — BLUMENAU.

COMERCIAL VIEIRA BRUNS S/A.

Rua São Paulo, 320
HONDA — a motocicleta do momento
Atendemos diàriamente até às 19 horas aos interessados em HONDA

FIQUE DE ÔLHO

ANÚNCIOS CLASSIFICADOS

VENDE-SE CASA

CASA DE ALVENARIA em ótimo estado de conservação, 3 dormitórios — água quente e fria — terraço — 2 banheiros etc. Propriedade tôda murada, e um balcão de 3 metros, com frente de vidro.
Informações com Heitor na MAQUIFIO — Rua 15 de Novembro, 514 — BLUMENAU.

PREÇO DE OCASIÃO
VENDE-SE
DIVERSAS CASAS

PAGAMENTOS — 50% na Entrada e 50% a Combinar, se o Total fôr a vista 20% de desconto.
Diversos chãos de casa, livres de enchentes, nas ruas Amazonas, Araranguá, Germano Schreiber, Itapuí e em diversos pontos do Bairro do Garcia.
Diversos terrenos, ótimos para fins industriais ou agrícolas nos seguintes lugares: rua Araranguá rua da Glória-fundos, Garcia Jordão e Gaspar-Alto, êste com 11 lotes de 250.000 m2, cada com mais de 20 Km. de estradas que oferecem passagens à Caminhões de 10 a 15 toneladas, grandes pastagens com boa água próprio para a plantação de eucalíptos e pinheiros, — uma queda d'água para aproximadamente 300 HP o terreno dista da cidade apenas 9 Kms.
PAGAMENTOS — 30% na Entrada e o saldo a combinar.
Vários tratores de pneu, todos em ótimo estado de conservação e com equipamentos agrícolas (arados, grade, plantadeira capinadeira, roçadeira, e pá carregadeira sistema hidráulico): Diversas carretas com capacidade para 1 a 4 toneladas.
Aparelho de Solda Oxigênio (Nôvo), furadeira de ferro, diversas máquinas para marcenaria.
INFORMAÇÕES: CHRISTIANO THEISS — fone 1165 — Rua Amazonas, 1505/31 — BLUMENAU —

DOCUMENTOS EXTRAVIADOS

Carteira de Motorista, Identidade, Estudante, Profissional de Trabalho e Carteira Militar, pertencente ao Sr. JORGE RIBEIRO.
Entregar na Soc. Construtora Triângulo. — BLUMENAU.

CHEFE DE VENDAS

Grande indústria situada no Estado de São Paulo, procura Chefe de Vendas com grande experiência, que esteja trabalhando ou já tenha trabalhado com artigos felpudos. Lugar de grande futuro. É favor não se candidatar sem os requisitos acima exigidos.
Cartas com "Curriculum Vitae" para "Chefe de Vendas" — C. Postal, 447 — SÃO PAULO. —

LOTE NA PRAIA DE ENSEADA

Vende-se o lote nº 3138 da firma Empreendimento Enseada — quadra XX, 252 metros quadrados, próximo à futura construção do prédio dos funcionários da "COPEL" — A Vista 2.000,00, ou a prazo com 50% de entrada. Informações neste jornal, ou com Euclides, Caixa Postal, 245. Pôrto União — SC.

RÁDIO BLUMENAU
1.300 Khz.
— Classe Para Tôdas as Classes —

ARTCROM
CLICHÊS FOTOLITOS
Rua Abdon Batista, 133 Joinville-SC

CAMARA JUNIOR DE BLUMENAU
Reuniões às quintas-feiras, às 20 horas, no TEATRO CARLOS GOMES

ASSINE E ANUNCIE NESTE DIÁRIO

DESTAQUE

Jarbas Passarinho cumprimentou UFSC pelo vestibular unificado

FPOLIS (Do Correspondente) — O Reitor Ferreira Lima, da Universidade Federal de Santa Catarina, passou a ocupar o cargo de 4.o vogal do Conselho Executivo da União das Universidades da América Latina. Substitui ao Dr. Hector Fernandes Gonçalves, Reitor da Universidade Nuevo Leon, de Monterrei. A comunicação vem de ser feita ao Reitor Ferreira Lima pelo Professor Erenfried del Posso, Secretário-Geral do organismo cuja sede está localizada na cidade do México Relativamente à UFSC cabe informar que a mesma fará funcionar no corrente ano o 2.º ciclo do colégio de aplicação da Faculdade de Filosofia, Ciências e Letras. As inscrições estarão abertas a partir do próximo dia 5, prolongando-se até o dia 20 do corrente. Por outro lado, o Reitor Ferreira Lima recebeu ontem a visita do Coronel Elias Paladino, do Conselho Federal de Ciência e Tecnologia da Guanabara. Ficou acertado durante o encontro um intercâmbio entre o Conselho e a UFSC. Completando as notícias, a UFSC recebeu dias atrás mensagem do Ministro da Educação, Jarbas Passarinho, de cumprimentos pela instituição de vestibular único e unificado por parte da UFSC.

SC compra SP

ITAJAÍ (Cidade de Blumenau - Rica) — Foi adquirida por uma firma da cidade de Itajaí, a fábrica de televisores "Ariston", da capital paulista, a dias atrás.

A referida indústria deverá dentro de mais algum tempo, instalar na cidade portuária seus equipamentos, passando então, a produzir aparelhos de televisão em nosso estado.

A compra da Fábrica de Televisores Ariston, pela Firma P.P. Rebelo Ltda, demonstra o interesse da montagem de uma indústria eletrônica de grande gabarito, que irá proporcionar trabalho a mão de obras especializada de Itajaí, e cidades vizinhas.

Digitalizado pelo Arquivo Histórico José Ferreira da Silva - Blumenau/SC

CIDADE DE BLUMENAU
ESPORTIVA
BUMENAU, 6 de Janeiro de 1970

Obras em andamento: Ginásio de Esportes já é uma realidade

Atuando nos diversos setores administrativos da comuna blumenauense, a Administração Carlos Curt Zadrozny primou pela marcante realização de obras públicas em todos êles.

O setor de Educação e Saúde recebendo especial atenção foi ressaltado como fator importante, onde o atual Chefe do Executivo Municipal pautou a sua administração voltada para o futuro de Blumenau.

Aliás é interessante ressaltar que cabe à Administração Municipal a importantíssima e dificílima missão de proporcionar à população em geral as condições ambientais que lhes assegurem os meios de preservar a saúde e promover o desenvolvimento da sua comuna.

O então candidato Zadrozny à Prefeitura Municipal preconizava em seu Plano de Ação Governamental, incentivo às atividades esportivas, a edificação do Estádio Municipal que compreende Ginásio Coberto, piscina, pista de atletismo, campo de futebol e outras construções às demais atividades esportivas, tudo com auxílios dos Govêrnos Estadual e Federal, e contando sempre com o apoio da Comissão Municipal de Esportes.

Inclusive já dizia: "como imaginar nossa querida Blumenau daqui a vinte anos. Soluções parciais ou de emergência podem constituir crime inominável contra as gerações futuras".

E agora, no final do quarto ano de Gestão Municipal, conclui-se que vários passos já foram dados no sentido de dotar os meios adequados à construção da importante obra.

Com o projeto totalmente pronto do Estádio Municipal, com várias desapropriações feitas (terrenos situados nos fundos dos terrenos da COEB, Bairro da Velha) e com uma impressionante estrutura metálica sôbre quatro pilares com um vão livre de 48 m e 13 m de balanço de cada lado, o Ginásio Coberto, já está sendo erguido atestando o início da expressiva realização pública.

Tendo a sua área coberta 5.184 m2, pode-se visionar o que será o Ginásio Coberto de Blumenau, já projetado inclusive com alojamento e apetrechos de esporte.

Ressalta-se também que já foi firmado, há meses atrás, têrmo de convênio de delegação de encargos e recursos para a construção do Ginásio de Esportes, entre a Prefeitura Municipal de Blumenau e o PLAMEG-Plano de Metas do Govêrno do Estado de Santa Catarina. Por êste convênio a Prefeitura Municipal compromete-se a executar a construção da obra, sob a sua administração direta, obedecendo a orientação técnica dos órgãos competentes do PLAMEG.

Ciente de que o esporte é o elemento essencial da vida moderna, a Administração Carlos Curt Zadrozny concretiza uma importante e necessária obra pública, reivindicada há muitos anos pela população blumenauense.

Mais uma vez, a atual Administração Municipal dá condições para que os blumenauenses possam dizer que residem em uma comuna próspera e dinâmica.

Edu complica Santos

O ponteiro esquerdo Edu foi passar suas férias em Jaú junto com seus familiares, e lá foi vítima de um imprevisto bastante desagradável. Convidaram-no para fazer um jôgo beneficente e êle aceitou de maneira passiva. No embate teve um choque violento contra um adversário, sofrendo fratura da mandíbula — região ligada ao maxilar inferior. Na quinta-feira o jogador foi submetido a intervenção cirúrgica e deverá ficar inativo por 20 dias.— Quem não gostou dessa história foi o Santos que já tinha um roteiro de jogos firmado no Exterior, e agora talvez tenha prejuízos financeiros em face dos compromissos assentados estipular a presença de tôdas as "feras" do João Saldanha.

Renaux vive dias difíceis

Êste time está envolvido numa crise financeira" quase irremediável: as suas gloriosas tradições esportivas estão sendo ofuscadas pelos déficits. Segundo comentários, o Renaux precisa de muitos milhões para readquirir o seu potencial futebolístico. As dívidas do clube são pequenas, mas são dívidas e os credores exigem o seu resgate. A participação de sua equipe no próximo campeonato é um compromisso bastante sério, mas falta para o Renaux um time quase inteiro. Êle é o "vovô" do futebol catarinense, e não pode valer-se do passado porque nome não ganha jôgo.

Êste time do Renaux, em 68 foi um dos que mais impressionou no campeonato daquela temporada, sendo inclusive finalista do certame.

Em pé — Pedrinho: veterano meia-cancha, atuou muitos anos no Metropol, veio para Brusque mas logo abandonou a profissão retornando para Criciúma.

Orlando: paranaense, destacou-se no Olímpico, atuou pelo Renaux em 68, estêve depois no Marcílio Dias e agora está meio inativo. Reside em São João Batista. Atua como zagueiro de área e nas laterais.

Valério: despontou muito bem no Metropol, transferindo-se mais tarde para a A. A. Tupy. De Joinville foi para o Rio Grande do Sul, reaparecendo mais tarde no Carlos Renaux. Atualmente está brigado com a agremiação de Brusque, pois pretende mudar de clube. É goleiro.

Flázio: surgiu no futebol de Criciúma, sua terra natal. Jogou vários anos no Metropol e dali já em idade avançada foi contratado pelo Carlos Renaux. Saiu há questão de 4 meses, indo para o Paysandu, também de Brusque, porque o Renaux não vinha cumprindo os seus encargos salariais, segundo se propala. Invariàvelmente é zagueiro central.

Carlinhos: quarto-zagueiro, é de Brusque, e também está afastado do clube, por questões financeiras.

Chêlo: futebolista de Joinville, já atuou por diversos clubes do Estado, está presentemente numa posição indefinida. Até bem pouco tempo, o Renaux lhe devia uma regular importância. Joga na lateral esquerda e na meia-cancha.

Agachados: Ivan, carioca da gema. Saiu do Rio para defender o Comerciário, onde teve uma fase exponencial. Depois veio para o Caxias e daqui foi para o Renaux. Não quer mais nada com o time de Brusque, embora ainda não tenha firmado compromisso com nenhum outro clube. Ponta direita e ponta-de-lança.

Chico: irmão de Dequinha, jogador que defendeu muito tempo o Flamengo do Rio. Despontou em clubes do Paraná, vindo posteriormente para o Guarani de Blumenau, e agora está no Renaux. Está em situação idêntica a Ivan. É meia-cancha.

Dino: ponta-de-lança nascido no Paraná, estêve primeiramente no Guarani de Blumenau. Dali até o Renaux foi um pulo rápido. O Paysandu ofereceu-lhe um contrato mais vantajoso e êle nem pensou duas vêzes.

Pereirinha: nasceu para o futebol dentro do próprio Carlos Renaux, ao tempo de Petrusky, Teixeira e outros. Jogou depois duas temporadas no Almirante Barroso. Voltou a Brusque para defender o Renaux, mas logo trocou o Renaux indo para o Paysandu. Ponta-de-lança, nasceu em Brusque.

Joel: gaúcho de Pelotas. Surgiu muito bem no Guarany de Blumenau. Depois foi para o Carlos Renaux, mas por divergências com o clube acabou se desvinculando do clube. É ponta esquerda.

Em resumo: há menos de 15 meses, o Renaux tinha um grande time. Hoje, precisa montar um colegiado ou gastar um dinheiro que o clube não possui.

1969 mês a mês nos esportes

MARÇO

Uma tragédia marca o início de março. O muro que circundava a parte superior do Morumbi desabou depois do jôgo entre o São Paulo e o Corintians deixando o saldo de um morto e 50 feridos. Quase uma centena de torcedores caiu de um altura de mais de cinco metros.

Ubirajara estréia no Botafogo jogando contra o Olaria em Friburgo e Orlando aos 33 anos volta ao Vasco pretendendo encerrar a carreira no clube que o viu nascer para o futebol. Evaristo deixa surpreendentemente o Fluminense e vai ser supervisor no Vasco enquanto Telê assumiu no tricolor. No primeiro treino sob nova orientação técnica Denílson fratura o tornozelo.

Finalmente no dia 8 começa o campeonato carioca de futebol com o Fluminense suando para vencer a Portuguêsa por 1 a 0, gol de Lula aos 36 do segundo tempo. Antes da partida houve um minuto de silêncio pelo morte do ex-goleiro Veludo que ouviu as homenagens póstumas da Casa de Saúde São Bento onde se restabelecia de uma operação. Dois dias depois Flávio chega para o Fluminense e nêsse mesmo dia em Caracas, Venezuela, Thomaz Koch vencia o Torneio de Tênis de Altamira depois de derrotar o inglês Mark Cox. O Brasil conquista o II Sul-Americano de Natação Juvenil em Cali, Colômbia, e Zagalo perde sua camisa nº 13 com que dirigia o Botafogo desde que assumiu o cargo.

O Flamengo escolhe André Richer para substituir Veiga Brito uma eleição que disputou com Moreira Leite e onde votaram 1221 conselheiros, não estando incluído entre êles o Marechal Dutra que pela primeira vez faltou a uma eleição no Flamengo. No dia 16 começa a temporada hipismo e em Belo Horizonte Martim Francisco técnico do América mineira, embora confiante numa vitória sôbre o Atlético, resolve contratar os serviços do macumbeiro profissional Corre-Tempo de Barbacena. Os jogadores do Vasco inventam um jingle para reclamar seus salários atrasados: "Alô, alô, seu Moteiro. Esqueceu de fevereiro?" Antônio Monteiro é o vice-presidente de Finanças do Vasco. E talvez por não estar com seu salário em dia o goleiro Valdir jogando contra o Bangu (1 a 1), fêz um gol contra, inédito arremessando a bola contra suas próprias rêdes no momento de devolvê-la ao meio de campo. Apesar da macumba o América perde para o Atlético por 2 a 0 e o Brasil também perde, surpreendentemente para o Chile ao estrear no Sul-Americano de Basquete em Motevidéu. João Severino viaja para Tóquio onde tentará arrebatar o título mundial dos pesos môscas do japonês Ebhyara e o Flamengo propõe ao Nacional de Montevidéu a troca de Manicera pelo goleiro Manga. O Vasco rompe com a FCF e em nota oficial veta a Armando Marques, considerando as sindicâncias feitas em tôrno do árbitro "um lamentável atentado à dignidade do esporte nacional". O Brasil perde na final para o Uruguai por 65 x 42 que vence, invicto, o XXIII Sul-Americano de Basquete. E, no Rio Grande do Sul, ao contrário, um árbitro — José Luís Barreto, da 1ª divisão — é que processa um clube — Grêmio Náutico Caúcho - acusando-o de discriminação racial. Barreto teve sua proposta de sócio vetada.

ABRIL

Abril marca as primeiras atividades da seleção brasileira cujos jogadores se apresentam no dia 2 em Pôrto Alegre debaixo de grande expectativa e de um frio sêco de 16 graus. Saldanha afirma que seu sistema de jôgo tem um zagueiro na sobra e se parece com o WM.

No Rio pelas quartas-de-finais da agonizante Taça Brasil. Botafogo e Metropol de Santa Catarina num jôgo interrompido num jôgo interrompido por causa das chuvas em General Severino.

A seleção começa seus treinos e no primeiro coletivo os titulares vencem os reservas enxertados por jogadores do Belém Nôvo, por 2 a 1. Saldanha não se mostra muito satisfeito com a defesa, Pelé se mostra muito satisfeto com Saldanha, como técnico e Rivelino perde seu sorriso constante e seu lugar na seleção com uma contusão no tornozelo. No dia 6 é inaugurado o Estádio Beira-Rio com o Internacional vencendo o Benfica ras da manhã dêsse dia, por 2 a 1. Desde as 6 hocom barulho da "alvorada colorado", que Pôrto Alegre viveu um clima de intensa euforia e os torcedores do Internacional comentavam que vão vacinar os do Grêmio contra a raiva "que êles estão do estádio que construímos" A seleção vence o Peru por 2 a 1 com destaques para Gérson e Jairzinho, aliás, os autores dos gols. Evaristo substituiu Pinga no Vasco e Denílson volta aos treinos. Doval chega para o Flamengo e Vavá, bicampeão mudial, assina com a Portuguêsa carioca. Outros jogos internacionais vão marcando a inauguração do Beira-Rio.

Já no Maracanã o Brasil vence ao Peru por 3 a 2 depois de estar perdendo por 2 a 0 num jôgo tumultuado onde a violência começou com uma falta desleal de Gérson em La Torre. A Comissão gostou do jôgo e achou as brigas normais. Didi, técnico do Peru, não gostou da defesa brasileira e Saldanha elegeu Joel como o melhor da partida.

Ulmar Hargreaves demite-se do Departamento de Árbitros dos não poder escalar Armano Marques no jôgo Vasco e América. O Brasil vence a Venezuela na rodada de classificação, pelo Capeonato Mundial de Vôlei em Montevidéu, por 15/0, 15/3 e 15/2 e Thomas Koch conquista o Torneio Internacional Alberto do México ao derrotar o mexicano Rafael Osuna. Alfredo Gonzalez substituiu Ocimar como técnico do Bangu e a Comissão Técnica resolve aceitar jogos em Aracaju e Recife — a 100 mil por partida, livre de despesas — antes de partir para as eliminatórias.

A garotada volta a pagar ingresso no Maracanã e reclamar dizendo que "só filho de bacana pode assistir futebol". O Brasil vence ao Japão no mundial de vôlei e os cariocas ganham pela nona vez o Brasileiro de Hipismo. No dia 20, Grêmio e Internacional não terminam a primeira partida que disputavam no Beira-Rio, suspensa aos 38 do segundo tempo quando estourou- um conflito em que todo mundo brigou. Reúne-se pela primeira vez o Comitê Carioca Pró-Seleção Brasileira e o mês se encerra de luto para o futebol com a morte dos jogadores Eduardo e Lidu do Carintians num desastre de automóvel em São Paulo. Eduardo nascera no futebol carioca, se projetara no América e era considerado um dos maiores extremas-esquerda do país.

MAIO

O primeiro Fla-Flu do ano termina empatado de 0 a 0 com 106.236 espectadores vendo o árbitro Carlos Costa anular um gol legítimo de Cláudio. No Rio Grande do Sul a madre Maria da Rosa, da ordem dos dominicanos, falando num colégio em Pôrto Alegre, disse que se não fôsse o futebol o número de delinquentes no Brasil seria três vêzes maior e no Maracanã, Tarzã e mais sete brigões são presos antes de Vasco e Botafogo fazendo as pazes no xadrez de onde acompanharam o jôgo.

O pesomédio Juarez de Lima, invicto nos EUA ha 22 lutas, perde na Filadélfia para o norte-americano Geoge Benton mas Thomas Koch vence o torneio de Atlanta, EUA. O Flamengo se interessa por Oberdã do Santos, Chaldu chega do Racing para o Vasco e Yustrich pede policiamento para os treinos do Atlético. Começa o XXIV Brasileiro de Gôlfe no Pôrto Alegre Clube, o TJD do basquete suspende por 400 dias o técnico do Grajaú, Rui Paula, que agrediu um juiz e Saldanha faz palestra para professôras de todo o Brasil explicando o que é um líbero.

O Atético Mineiro inicia um regime de economia e corta a verba — NCR$.... 500 - de sua charanga oficial enquanto outro argentino, o golero Andrada, chega para o Vasco.

No dia 11, depois de muitos anos Mário González volta a conquistar um Brasileiro de Gôlfe e o Vasco a acupar a liderança do remo carioca — o que não acontecia desde 1961 — ao vencer a II Regata do campeonato.

O Brasil com Koch e Mandarino, vence a Colômbia pelas eliminatórias sul-americanas na Taça Davis de tênis. Termina o turno do carioca de futebol com o Flamengo derrotado o Vasco por 3 a 0 e começa V Taça Brasil de basquete empatam de 1 a 1 com a seleção argentina, Nélson Pessoa vence em Barcelona o torneio de hipismo do Clube Real do Pôrto e Escurinho aos 38 anos assina contrato com a Portuguêsa.

O Govêrno de São Paulo — um pouquinho tarde — resolve conceder uma pensão de NCR$ 395,00 ao grande ídolo do passado, Friendereich, agora com 76 anos.

No dia 17 aperece nos jornais do Rio uma entrevista do capitão Bonetti, assessor da Comissão Técnica, ao jornal O SÉCULO de Lisboa, onde êle acusa a imprensa brasileira de desonesta. Chaldu volta à Argentina, Bonetti volta ao Rio, e desmente a entrevista. O jornal português confirma. Raul, goleiro do Cruzeiro, depois de 1.016 minutos sem sofrer gols é vazado por um anônimo atacante do Democrata de Sete Lagoas.

Luís Cláudio do Flamengo é prêso por desacato à autoridade mas Walt Helu, presidente do Corintiano continua sôlto depois de dirigir uma agressão ao jornalista Heraldo Sales. Segundo as estatísticas paulistas esta foi a 23ª vez que o presidente do Corintians comandou uma agressão.

No dia 26 Fluminensa e Vasco empataram de 0 a 0 num jôgo tumultuado com Arnaldo César Coelho fazendo uma das piores arbitragens já vistas no Rio. Orlando, Flávio e Eberval foram expulsos e Oliveira Souza Aguiar. Os clubes pequenos de São Paulo acusaram irregularidade e querem sair do campenato enquanto em Recife estudantes querem entrar no campeonato e mandaram pedir os estatutos do Estudiantes de la Plata pensando em formar uma equipe para disputar o torneio do Estado.

Carreira de Alcindo soire séria ameaça

DE PÔRTO ALEGRE

Alcindo, centroavante que jogou pela seleção brasileira na última Copa do Mundo, considerado um dos melhores jogadores do futebol gaúcho, está ameaçado de encerrar sua carreira, apesar de ter apenas 25 anos de idade. O médico Davi Gusmão, que operou o atacante do Grêmio no Hospital Cristo Redentor, afirmou que, além de ter retirado os dois meniscos do joelho direito do jogador, precisou fazer raspagem do ôsso, sendo então difícil sua volta ao futebol.

A contusão de Alcindo é antiga, vem do tempo do Robertão, tendo-se agravado no fim do ano passado, mas os médicos Davi Gusmão e Itamar Sofia do Canto, que vinham dirigindo o tratamento, se redimem de qualquer culpa, pois o centroavante dizia que não sentia dores no joelho e era escalado para as partidas. Para isso, êles têm várias testemunhas.

O INÍCIO

Tudo começou no dia 5 de novembro, no Maracanã, quando o Grêmio jogava contra o Vasco, num determinado momento, Júlio Amaral fêz um lançamento em direção à área e Alcindo, completamente desmarcado, ao tentar chutar de pé esquerdo, torceu a perna direita, tendo reclamado de fortes dores. Ficou constatado que haviam sido atingidos os ligamentos internos do joelho, além dos meniscos. No dia seguinte, enquanto a delegação seguia para Salvador, onde o Grêmio jogaria contra o Bahia, Alcindo voltava para Pôrto Alegre, para iniciar um severo tratamento. Naquela oportunidade, o médico já previa que o atacante deveria ficar de fora do resto do Robertão.

Entretanto, para surprêsa geral, Alcindo ficou ausente, apenas na partida contra o Bahia, voltando ao time do Grêmio na partida seguinte, contra o América, no estádio Olímpico — na noite em que a energia elétrica que possibilitava a iluminação do campo desapareceu "misteriosamente", quando a equipe local perdia por 2 a 0.

O médico Davi Gusmão e o então técnico do Grêmio, Sérgio Moacir Torres Nunes, acreditavam ser melhor a escalação do centro-avante reserva, mas Alcindo garantia que estava em condições de jogar. Em virtude disso, o Dr. Gusmão exigiu que Alcindo repetisse, na frente de outros jogadores, que não sentia dores no joelho: o médico, assim, garantia testemunhas para o caso de a contusão piorar, limitando sua responsabilidade.

Mas, para tentar provar que ainda era um dos maiores centro-avantes do Brasil, Alcindo Marta de Freitas arriscou seu futuro no futebol e agora pode ficar definitivamente fora dos campos. Quando sair do Hospital Cristo Redentor, onde está internado, Alcindo deverá continuar em repouso na sua casa e só depois de mais algumas semanas fará alguns exercícios, prosseguindo o tratamento. A seguir, o médico Davi Gusmão terá condições de confirmar ou não as suas previsões pessimistas.

Seleção perde em Jaraguá: 4 a 2

Ado jogou 18 minutos; Badeco, Jairo e Ratinho foram apenas promessas. A seleção de Joinville cedeu no segundo tempo após estar vencendo na primeira fase por 2 a 0. Valeu a astúcia do Padre Elemar.

Enquanto Ado estêve na meta do Juventus, a seleção de Joinville só o que fêz foi atacar. Ado tem muita presença dentro da meta e cobre os ângulos com absoluta perfeição. Aos 11 minutos, um chute de Clide de fora-da-área assustou o goleiro do Corintians, que teve de saltar com muita elasticidade para evitar o gol. Ado costuma jogar adiantado, sempre pela linha da pequena área, e por isso quase foi surpreendido. Quando êle saiu aos 18 minutos, os joinvilenses começaram a deslanchar. Calendário marcou o primeiro, aos 22 minutos, e Clide, aumentou para 2x0, aos 34. Outras boas chances foram desperdiçadas, mas a vitória da seleção joinvilense quando terminou o primeiro tempo parecia ser inevitável. O adversário não conseguia superar com entusiasmo a sua fragilidade defensiva, e o seu ataque ficou longe de ameaçar a meta dos comandados de Mazico.

Quando começou o segundo tempo, Calendário chutou um penal contra o poste, o que deu bastante na "vista", já que houve muita displicência na execução da falta. A resposta veio logo depois: o Juventus cresceu em campo, foi para frente, e reacionou com todo ímpeto. O primeiro gol poderia não representar uma viravolta, mas de forma irrepreensível o time de Jaraguá ameaçava sair do revés. Para surprêsa chegou ao empate, foi para 3x2 e acabou marcando um quarto gol. No fim, a sua vitória pareceu justa e merecida, porque a seleção caiu vertiginosamente de rendimento no segundo período, e não teve pernas para sustentar um duelo em paridade de fôrças com o seu adversário.

SOMOS UM POVO EDUCADO;
MANTENHA A CIDADE LIMPA

Ainda a briga de Saldanha

MÉXICO, 3 (UPI) — O Treinador da seleção brasileira de futebol, João Saldanha, refutou hoje seu colega Zize Moreira de que o qualificará de intruso. Saldanha que se encontra no México em companhia da espôsa, declarou aos jornal La Prensa: "Moreira está aquivocado ao dizer que sou intruso. Não compreendo o porquê dêsse adjetivo, porque tenho muitos anos de vinculação com o futebol. É algo que tenho no coração talvez com mais intensidade que êle e seu irmão juntos. Entretanto não vou cair na verdade de dizer que sou o melhor treinador do Brasil e muito menos do mundo. A única coisa que posso dizer é que tentamos levar a taça para o Brasil, lutaremos para atingir esta meta longamente acariciado pelo nosso país e confiamos na vitória. "Críticos disse esperar que os torcedores Mexicano apoiem selecionado do Brasil em suas partidas. "Sòmente no caso de enfrentarmos o México ficaremos sem sua torcida" acrescentou.

MATERIAIS DE ESPORTES PARA
LOJAS hering
BASQUETE - VOLEIBOL - FUTEBOL DE SALÃO - FUTEBOL - CICLISMO - ATLETISMO - ETC.

Digitalizado pelo Arquivo Histórico José Ferreira da Silva - Blumenau/SC

De importância a palestra do presidente na reunião da AMVI

Será no próximo sábado, dia 10 do corrente, realizada nova reunião da Associação dos Municípios do Médio Vale do Itajaí, com sede em Brusque às 10 horas da manhã no Edifício da Municipalidade, convocada pelo seu Presidente Antônio Heil.

O temário da importante reunião da AMVI já está elaborado e a palestra do Chefe do Executivo consta de 4 laudas, cujo assunto é de vital importância para os Prefeitos dos municípios sócios desta entidade.

Os municípios que compõem a AMVI, já confirmaram presença dos seus respectivos Prefeitos e, são êles: Ascurra, Benedito Nôvo, Blumenau, Botuverá, Gaspar, Guabiruba, Indaial, Rio dos Cedros, Rodeio, Timbó, Vidal Ramos e Brusque, como sede do nôvo encontro, cujos assuntos na pauta de trabalhos despertará o mais vivo interêsse aos municípios participantes.

PAVILHÃO DE EXPOSIÇÃO

Continuam as obras de conclusão e acabamento do Pavilhão de Exposição de Brusque, em rítmo acelerado. Ontem pela manhã constatamos pessoalmente os trabalhos que lá se desenvolvem, tanto no setor de alvenaria, como das estruturas metálicas e ainda serviços atinentes a urbanização da área do pavilhão. São operários que em grande número estão preparando o local para quando da inauguração, no dia 23 do corrente, esteja em condições de receber os visitantes e turistas, causando a melhor das impressões. A cobertura do pavilhão já se observa, pois tôda a estrutura metálica foi colocada e os serviços continuam com muita ligeireza o que nos dará certeza de que em 23 de janeiro corrente, estará concluido e prontinho para sua inauguração. A construção de um muro lateral de tijolos na extrema de terras de Érico Zendron também está em fase de conclusão.

AINDA O PAVILHÃO

O Pavilhão da Exposição Industrial e da IV Feira dos Tecidos de Brusque tem sua denominação oficial, face um projeto lei enviado à Câmara de Vereadores pelo edil Aurinho Silveira de Souza, sendo aprovado por unanimidade dos presentes à reunião do dia 30 de dezembro último em caráter extraordinário, que o denomina de "Pavilhão Prefeito Antônio Heil". Mas, justificando esta decisão, do projeto-lei do vereador Aurinho Silveira de Souza, colhemos a sua proposição, nos afirmando: "Desnecessário justificar o objetivo ou o propósito de que se reveste a presente matéria, uma vez que, Brusque e o seu povo, tendo como seus lídimos representantes os componentes desta Egrégia Casa, como testemunho de gratidão e de reconhecimento público pelo govêrno íntegro, honesto e de conceito fora das fronteiras de nosso Estado, lhe desejam prestar essa homenagem, como um testemunho eloqüente de seu trabalho, e um marco significativo de sua passagem pelo govêrno Municipal.

A história de Brusque se encarregará de avaliar o seu trabalho, sempre devotado à causa comum e ao progresso de nossa querida terra e seus filhos o terão como exemplo que dignifica e enobrece todo aquêle que se integra nos problemas comunitários, com o objetivo e com o propósito de dar à sua terra e ao seu povo tudo aquilo que se possa exigir de um governante que tudo fêz para não desmerecer a confiança recebida".

AGRADECIMENTO

De visita aos seus familiares, veio a nossa sucursal o companheiro Alvir Rensi, atualmente internado no H.N.R., de Florianópolis para tratamento de saúde, trazer a mensagem de agradecimento da Administração Geral daquela casa de saúde, em nome do atual Diretor, Dr. Wilson de Mendonca, do Administrador Sr. Teodorico, tôdas as Irmãs, enfermeiros, funcionários, além de todos os doentes internados, à autoridades e emprêsas industriais de Brusque, que possibilitaram através de doações de brindes, aos doentes pobres, um Natal mais feliz e alegre em meio a tanta tristeza e saudades de seus entes amados. O agradecimento é extensivo ao Exmo. Sr. Prefeito Antônio Heil, aos industriais, Srs. Gothard Pastor, Roland Renaux e Kurt Schlösser, que num espírito de fraternidade, humanismo e compreensão, colaboraram decididamente para que os doentes daquele estabelecimento hospitalar tivessem um Natal mais humano e cristão com o calor da amizade, do amor, de paz e sobretudo de muitas esperanças de restabelecimento de suas saúdes abaladas. Causou excelente impressão êste das personalidades, brusquenses que êles, sinceramente sensibilizados, não encontram palavras de agradecimento, formulando os votos de que seus benfeitores usufruam neste ano de 70, de muita saúde, de paz, amor e prosperidade.

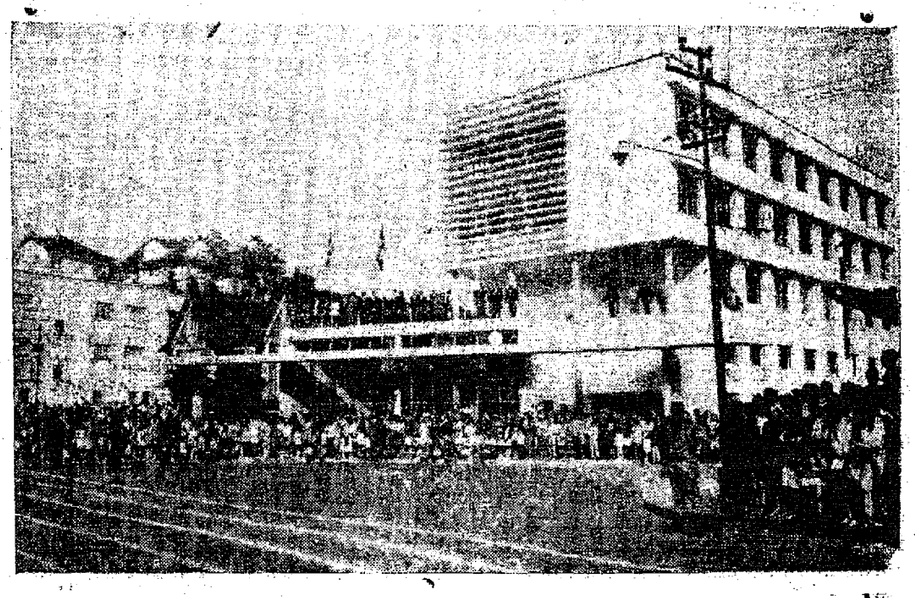

Eis o Edifício da Municipalidade brusquense, local da reunião, dia 10 próximo, dos membros da Associação dos Municípios do Médio Vale do Itajaí.

página de BRUSQUE

BRUSQUE, 6 de Janeiro de 1970

Torneio prossegue sábado

O Torneio Pentagonal "Prefeito Antônio Heil" tem seu reinício marcado para o próximo sábado, dia 10 do corrente, quando será desenrolada a primeira rodada do returno, com dois jogos.

Barroso e Paysandu, que são os líderes, estarão defendendo suas privilegiadas posições diante de adversários que estão interessados, também, na conquista de vitória para melhorarem sua classificação.

O Paysandu estará jogando em Itajaí frente ao Marcílio Dias enquanto que o Barroso jogará em Blumenau, contra o Olímpico.

✻ ————) ELEIÇÃO

Nas hostes do Clube Atlético Carlos Renaux já se fala em renovação da diretoria, pois a atual, cujo presidente é o Sr. Zeno Belli, não pretende a reeleição e consequentemente estarão sendo consultados os diretores para a fixação da data para as eleições da nova diretoria bem como a prestação de contas do exercício findo.

✻ ————) ALVIR

Para comemorar com seus familiares as bôdas de prata de seus genitores, festejada sábado, esteve em visita a nossa Redação, no sábado, o companheiro Alvir Rensi, colaborador no setor esportivo e atualmente licenciado.

Alvir retornou a Florianópolis, mais precisamente ao Hospital Nereu Ramos, onde encontra-se em tratamento de saúde, no domingo.

A nossa satisfação em revê-lo com boa disposição nos faz crer que estará brevemente restabelecido e pronto a reiniciar suas atividades na imprensa escrita esportiva da cidade.

Canelinha: um ano de govêrno

No próximo dia 31 do corrente, completará 1 ano de administração do Município de Canelinha, o Prefeito Arthur Adolfo Jachowisz, cujo trabalho vem tendo uma grande desenvoltura nos vários aspectos da comunidade.

Entre as obras já realizadas de projeção podemos destacar a moderna estrada de ligação entre o centro de Canelinha e a localidade de Oliveiras no interior de Tijucas, cuja rodovia dará vasamento a produção agrícola daquela rica região. Esta estrada construída pela municipalidade canelense foi feita em convênio com o Plameg cujo custo orbitou em tôrno de NCr$ ..... 20 000.00 Mas não foi sòmente esta obra que têve um destaque. Outras também foram desenvolvidas, como calçamento, arborização, construção de uma praça que breve será ajardinada, instalação e colocação de luminárias e energia elétrica em várias localidades e vias da cidade. Instalação da biblioteca pública municipal Inspetor Raul Miguel Vieira, em amplas salas no Grupo Escolar Profa. Minervina Laus e Ginásio Normal Tomé de Souza com funcionamento diário e freqüência bem acentuada de alunos que procuram nos quase 770 volumes, material para pesquisa de seus trabalhos escolares.

PROPOSTA ORÇAMENTÁRIA

Em fins do ano passado o Prefeito Arthur Jachowisz enviou à Câmara Municipal a Proposta Orçamentária para 1970 no valor de NCr$ 220.000.00 sendo aprovada por unanimidade, dando ampla possibilidade de no decorrer dêste nôvo ano desenvolver nôvo rítmo de atividades com implantações de obras que resultam em benefício da coletividade e do povo de Canelinha.

CADASTRAMENTO

Foi efetuado o Cadastramento imobiliáro e topográfico de Canelinha pela firma especializada de Laor Pereira dos Santos com sede em Florianópolis, no Centro Comercial, à Rua Tenente Silveira, 21 1.º andar, à sala 115. Êste trabalho foi concluído e assim a Administração Executiva do minucípio tem todos os dados necessários referentes ao cadastramento da zona urbana e suburbana.

Desta forma a "Cidade das Cerâmicas" vai ganhando seu impulso de progresso e desenvolvimento, graças a ação dinâmica do Prefeito Arthur Jachowisz e com o apôio da Câmara Municipal de Vereadores, perfeitamente identificados num só pensamento de ação e trabalho, de ver o crescimento de sua terra, para desfrutar de conceito firmado entre as demais comunidades de Santa Catarina.

ARTCROM
CLICHÊS - FOTOLITOS
Rua Abdon Batista, 133 - Joinville-SC

RÁDIO CLUBE DE BLUMENAU A "ONDA CERTA" DO VALE DO ITAJAÍ

Lançado mais um nome à presidência da FCF

O Esporte Clube Ferroviário, de Tubarão, lançou mais um nome para concorrer a presidência da Federação Catarinense de Futebol, na eleição que será realizada no próximo dia 31. Em reconhecimento ao trabalho desenvolvido pelo advogado brusquense Dr. Harry Krieger defendendo as causas do "ferrinho" junto a Federação e Tribunal, o clube indicou o nome do conhecido causídico para a presidência da FCF, reconhecendo, a campanha iniciada em Dr. Harry um ótimo administrador e personalidade de gabarito para dirigir a entidade do futebol catarinense.

A própria diretoria do Ferroviário já iniciou a campanha enviando a todos os clubes e ligas do Estado, com direito a voto na assembléia, telegramas cientificando o fato e solicitando a adesão dos mesmos.

LDB RECEBEU

A Liga Desportiva Brusquense recebeu telegrama do Ferroviário informando o lançamento do nome de Dr. Harry Krieger à presidência da FCF. A comunicação nos foi feita pelo próprio presidente elebedeano, Sr. Ivo Groh, salientando que até o momento não existe nada de concreto na adesão ou não ao nome do advogado brusquense. A solução virá sòmente após uma reunião em conjunto com os clubes.

A MELHOR

O matutino "O Globo", da Guanabara, em sua edição de segunda-feira no caderno esportivo apresentou a relação dos melhores no setor esportivo, do ano de 1969, no Rio de Janeiro, no país e no Mundo.

Cabe-nos um registro muito grato para Brusque esportiva, em ver na relação dos melhores o nome da voleibolista Ana Lilian Steffen, a melhor da Guanabara, revelada pela Sociedade Esportiva Bandeirante, campeoníssima do esporte da rêde em Santa Catarina e atualmente defendendo as côres do Fluminense Futebol Clube onde possui o título de campeã sul-americana de voleibol feminino.

Que a luminosa carreira de Ana Lilian seja nêste 70 mais brilhante ainda, para a alegria de seus progenitores, do esporte brasileiro e sobretudo para nós brusquenses, onde Ana Lilian despontou como grande estrêla.

O SESI não é uma repartição pública é uma instituição de direito privado mantido ùnicamente pelos empregadores.

590 Krtz
Rádio Araguaia
— BRUSQUE —

"Cidade de Blumenau"
SUCURSAL de BRUSQUE
Celso Teixeira
Gerente
Roberto Hartke Filho
Redator
Alvir Rensi
Redator Esportivo
Redação e Escritório:
Rua Rui Barbosa, 35
C.P.: 135
BRUSQUE - SC

ESTADO DE SANTA CATARINA

PREFEITURA MUNICIPAL DE BRUSQUE

Edital de Concorrência Pública

O Prefeito Municipal de Brusque, no uso de suas atribuições e de conformidade com a autorização que lhe confere a Lei nº 450, de 2 de janeiro de 1970, faz saber a quem interessar possa que se acha aberta CONCORRÊNCIA PÚBLICA para compra de um trator CARREGADOR SÔBRE PNEUS, para o Setor Rodoviário da Prefeitura.

A presente concorrência pública obedecerá as seguintes normas:

— I —

ENTREGA DAS PROPOSTAS: Os envelopes contendo as propostas deverão ser entregues na Prefeitura Municipal de Brusque, à Praça Barão de Schnéeburg nº 1, mediante recibo, no qual mencionará data e hora do recebimento. No caso de entrega pelo correio far-se-á menção do fato no momento da abertura. Expirado o prazo da entrega, não serão aceitas propostas em hipótese alguma.

— II —

DAS PROPOSTAS: As propostas deverão conter o seguinte:

1º — Característica do Trator;
2º — Prêço do Trator para transação à vista;
3º — Prêço do Trator para transação em pagamentos parcelados;
4º — Prazo de entrega do trator.

— III —

DAS EXIGÊNCIAS: A Prefeitura Municipal de Brusque reserva-se o direito de excluir as propostas que estiverem em desacôrdo com as indicações contidas no presente Edital.

— IV —

PRAZO DE ENTREGA DAS PROPOSTAS: As propostas serão entregues até às 10,00 horas do dia 19 de janeiro de 1970, data em que serão julgadas por uma Comissão especialmente designada pelo Sr. Prefeito Municipal e ficarão expostas à disposição dos interessados para exame, lavrando-se a competente ata.

ESTADO DE SANTA CATARINA

PREFEITURA MUNICIPAL DE BRUSQUE

Prefeitura Municipal de Brusque, em 2 de janeiro de 1970

Ass. ANTÔNIO HEIL

PREFEITO MUNICIPAL

Comece...

certinho o ano nôvo, sem prejuízo. Comece bem, liquidando o seu impôsto atrazado. Até o dia 12 (segunda-feira) você estará garantindo o pagamento sem multa.

Depois desta data, todos os débitos de 1969 serão lançados em dívida ativa.

Seja amigo do seu dinheiro, pagando no decorrer desta semana, seu impôsto na Prefeitura. Ainda está em tempo.

POLICLÍNICA E PRONTO SOCORRO ODONTOLÓGICO

Dr. Márcio José Albani CD
Dr. Nivaldo Murilo Diegoli CD
Dr. Bento Ernesto de Oliveira MD
Clínica — Prótese — Cirurgia
Av. C. C. Renaux, 148 — 2º andar
Edifício Tomio — Fone 1433

EDITAL

DE CONCORRÊNCIA PÚBLICA PARA VENDA DE CARREGADEIRA

O Prefeito Municipal de Brusque, no uso de suas atribuições e de conformidade com a autorização que lhe confere a Lei Nº 440/69, de 15 de dezembro de 1969, faz saber a quem interessar possa que se acha à venda, EM HASTA PÚBLICA, um trator de esteiras com as seguintes características:

"CARREGADEIRA", "CATERPILAR", 933 — série 11A. — 2821/D2 com tração D4 — ano de fabricação 1.957"

A Presente Concorrência Pública obedecerá as seguintes normas:

I

PREÇO:- A competente proposta deverá conter o prêço oferecido pelo proponente, ficando assegurado a Prefeitura Municipal de Brusque, pleno direito de cancelar a transação, objeto da presente concorrência caso nenhuma proposta satisfaça o interêsse da Municipalidade em relação ao valor da Carregadeira.

II

CONDIÇÕES DE PAGAMENTO: — O pagamento do produto à venda, será efetuado no ato da abertura das propostas, por aquêle que se habilitar a presente transação.

III

ENTREGA DAS PROPOSTAS: — As propostas deverão ser entregues até às 10,00 horas do dia 5 de janeiro de 1970, na sala de Reuniões da Prefeitura Municipal de Brusque.

IV

DISPOSIÇÕES GERAIS: — As propostas deverão ser apresentadas em sobrecarta fechada e lacrada, dirigida à PREFEITURA MUNICIPAL DE BRUSQUE COM OS SEGUINTES DIZERES, além do endereço:

"CONCORRÊNCIA PÚBLICA PARA COMPRA DE TRATOR

Brusque, em 22 de dezembro de 1969.

ANTÔNIO HEIL
Prefeito Municipal

Em Brusque o SEU JORNAL é encontrado à venda na Banca Jardim de Arnoldo Zimermann, na Praça Barão von Schneeburg.

FOTO AMADEU

Av. Lauro Mueller — Brusque
(defronte a rodoviária)

Efetua qualquer serviço relativo a arte fotográfica — Fotos para documentos: 3.00 — Fotos postais: 8.00 — Para amadores não cobra revelação de filmes.

Página da vida

NILO IMHOF

Com meia hora de atraso chegou ao local. Iria às nove.

Sòzinho entrou. Pisou firme no chão, provando sua presença. Arrumou a gravata num ato solene para impressionar. A si mesmo. Os sapatos era novos. Terno nôvo. Tudo nôvo. Com a mão esquerda ajeitou a abotoadura do outro braço. Agora estava pronto. Caminhou. Temeroso. Chegou perto. A esquerda a tribuna.

— Daqui vem a "brasa".

Uma luz vermelha, mais à frente. Os bancos paralelos. No chão ladrilhos floridos. Gostava de flôres. Eram da côr de ternura. Uma toalha branca sôbre o balcão. Andorinhas chilreavam quebrando o silêncio. Um estalo vez ou outra vinha dos fundos. Passou a mão no cabelo. No nariz ràpidamente. Parecia vir alguém. Olhou para trás. Ninguém. Contemplou os espaços vazios. A ausência.

À direita um quadro. Outro e mais...

Ali estava. Sem coração começava a bater acelerado. Batia! Do chão foi levantando os olhos. Vagarosamente. Para frente. A medida que tirava do bôlso um livrinho, um rosário. E prontamente olhou. Com coragem. Para Êle. Lá estava no alto. Pregado. Contemplou-o.

Entrementes pensou na sua família. Sua mãe, o pai. Os vizinhos. Os filhos. Tinha dois. A mulher que tanto ama. O seu trabalho diário. A vida... Os êrros cometidos. O dia final. Há anos vivia sem Êle.

As lágrimas molhavam sua face arrependida. Condoeu-se em prantos da alma. Ela havia-o reencontrado.

Uma mão acariciou e enxugou-lhe os olhos. Nem olhou de quem era. Sabia que era d'Êle.

A ajoelhando-se, piscando, tremendo, condoído rezou. Rezou. A Êle. A Deus.

Digitalizado pelo Arquivo Histórico José Ferreira da Silva - Blumenau/SC

MDB inicia contacto com bases políticas com Passos no norte

BRASILIA (ASAP),5 — O rotiro de viagem do MDB para as bases políticas oposicionistas localizadas no norte e nordeste do País será iniciado no senador Oscar Passos, presidente nacional do dia 13 dêste mês pela cidade de Vitória, no Espírito Santo e se prolongará até 16 de fevereiro, quando aquêle político chegará a Rio Branco, Capital do Acre, a cuja representação parlamentar êle pertence.

A viagem do senador Oscar Passos ao Norte e Nordeste tem o sentido de estreitar os laços que unem os oposicionistas de todo o País e, ao mesmo tempo, dar maior vigor e entusiasmo à luta que enceta pela restauração da democracia plena através de um maior conhecimento das diretrizes e normas que orientam o programa oposicionista.

O roteiro que será cumprido pelo senador Oscar Passos compreende uma primeira etapa pôsto que tão logo se conclua o ciclo de visitas que o presidente do MDB realizará um outro será iniciado, compreendendo o centro e o sul do País e terá na figura do deputado Adolfo de Oliveira, secretário geral do MDB o representante oposicionista que se incumbirá de efetuar os contactos com as bases da oposição nessas regiões.

INELEGIBILIDADES

RIO (ASAP) 5 — Fontes do Ministério da Justiça informaram que a primeira lei a ser enviada ao Congresso pelo govêrno Médici será a das inelegibilidades cujo esboço deverá ser submetido ao presidente a partir do dia 20 do corrente.

O ministro Alfredo Buzaid, deverá chegar dia 12 a Guanabara quando iniciará a elaboração dos esbôços das leis políticas (Lei das Inelegibilidades, Código Eleitoral e Lei Orgânica dos Partidos), para que no dia 20 possa levá-los à apreciação do presidente Médici.

Depois de receber do presidente da República a orientação que deve imprimir aos trabalhos o ministro da Justiça constituirá três comissões de juristas as quais funcionarão no Rio e deverão apresentar os anteprojetos a tempo de o presidente Médici poder examiná-los e enviar ao Congresso, sob forma de mensagem nos primeiros dias de abril.

Monsenhor tem placa em S. João

Cumpriu-se no último domingo a programação estabelecida para comemorar o Áureo Jubileu Sacerdotal de Monsenhor José Locks, em São João Batista.

Monsenhor Locks, nascido em Braço do Norte, sul do Estado foi homenageado em frente à matriz ,estando presentes o arcebispo dom Afonso Nihues, bispo dom Gregório Warmeling, prefeito Wilde Gomes, deputado Valter Gomes, vice-presidente da Assembléia Legislativa catarinense e autoridades, além do povo em geral.

Foi inaugurada placa comemorativa do jubileu de ouro sacerdotal, seguindo-se missa celebrada pelo homenageado e clérigos presentes. Às doze horas foi oferecido banquete e às dezenove e trinta, a Câmara Municipal de São João Batista em sessão solene fêz entrega do Título de Cidadão Honorário, ao homenageado.

Seminário de avaliação tem final hoje na Ilha

O Escritório Catarinense de Planejamento Integrado, está promovendo até amanhã, o Seminário de Avaliação do Estudo Preliminar da Grande Florianópolis que visa o aprofundamento do diagnóstico da realidade da área da Grande Florianópolis.

Na oportunidade o diretor geral do Departamento Nacional de Obras de Saneamento discorrerá sôbre "Execução sob regime industrial, das obras de saneamento e sua influência sócio-econômica na Região" e o diretor geral do Departamento Nacional de Portos e Vias Navegáveis, falará sôbre o "Sistema Integrado de Transportes em Santa Catarina e o Pôrto de Anhatomirim".

É grande o número de seminaristas presentes ao encontro, notadamente de técnicos com ação na área da Micro-Região.

Lothar vai a GB receber medalha

O sr. Lothar Paul, delegado regional da ADESG, Associação dos Diplomados da Escola Superior de Guerra, em Santa Catarina, deverá viajar nos próximos dias à Guanabara.

Na velha-cap, na sede oficial da instituição, receberá Medalha de Mérito que lhe foi conferida em vista os produtivos trabalhos desenvolvidos em nosso Estado pela ADESG...

SUDESUL

O engenheiro Hélio Mello, viajará nos próximos dias à Capital do Estado, para se avistar com o Governador Ivo Silveira, e solicitar o seu apoio junto à Sudesul, para a realização dos levantamentos visando a ligação da Estrada de Ferro Santa Catarina, ao tronco sul da região de Ponte Alta.

Vale acrescentar que embora tenha assumido o cargo há poucos meses, o engenheiro Hélio Mello está pautando a sua administração com uma dinâmica realmetne louvável, propondo-se ligar o Vale do Itajaí ao resto do país por via ferro-carril.

CIDADE DE BLUMENAU

BUMENAU, 6 de Janeiro de 1970

Pan American Airways requires
STEWARDESSES

to be based in U.S.A. and fly

On International Router

Age 20-26, single, height 1m60 1m75, whit weight in proportion, no eye glasses, must be fluent in English, High School graduate or equivalent.

Excellent pay and working conditions.

Write or contact immediately Mr. Levy Gaertner, Pan American, Rua Voluntários da Pátria, 475 — 1º. P L/4, Curitiba — Tel. 4-5160.

Interviews will take place January 22, 1970

Turismo reune-se hoje para sugerir

Estará reunida mais uma vez na tarde de hoje a comissão Municipal de Turismo de Blumenau.

Tratará de assuntos de relevante importância para o desenvolvimento do turismo em nossa região. As reuniões que são efetivadas semanalmente abordam com a devida profundidade o problema, demonstrando o interêsse dos seus diretores em juntar valôres concretos a respeito do nosso potencial turítico e oferecê-los aos que nos visitam nesta temporada de veraneio.

EMBRATEL espera em junho integrar o norte ao sul

RIO (ASAP), 5 — O Ministério das Comunicações espera que, através da EMBRATEL, em junho de 1970 os sinais de rádio possam ser transmitidos a todo o Brasil e que as imagens de televisão alcancem todos os Estados litorâneos, do Rio Grande do Sul a Fortaleza, e mais Goiás e o Distrito Federal (Brasília), disse o sr. Higino Corseti, informando que, a sua pasta cabe proporcionar meios de comunicações as emprêsas nacionais de rádio e televisão para que possam levar as transmissões da copa do mundo a todo o Brasil.

Acrescentou que recebeu da ABERT um documento que representa um acôrdo entre as principais emprêsas de rádio e TV do Brasil, para a transmissão dos jogos da Taça Jules Rimet no México, e que aguarda os entendimentos entre as parles interessadas — brasileiros e concessionários mexicanos — para acertar, em definitivo, o planejamento para a recepção das imagens em nosso País.

REDE

Informando que o Brasil não cogita de ampliar sua participação no sistema de comunicações "via satélite", o Ministro Higino Corseti declanou que pretende consolidar a ligação norte-sul numa rêde nacional de telex. E explica: As ligações por micro-ondas entre Brasília, Goiânia, Belo Horizonte, Guanabara, São Paulo, Curitiba Florianópolis e Pôrto Alegre já estão prontas e em funcionamento normal. Em fase de conclusão, com inauguração prevista para fevereiro próximo, acham-se as ligações entre Belo Horizonte e Salvador, que serão prolongadas até Fortaleza (através do Recife) e cuja inauguração está previsto para junho de 71.

Marinha vê na 5. 33 do MR8

RIO (ASAP), 5 — Na 1a. Auditoria da Marinha terá continuação 5a. feira o sumário de culpa dos 33 réus que estão denunciados na atual Lei de Segurança Nacional, acusados de participarem do chamado MR-8, movimento, que, segundo a denúncia, tinha por finalidade a mudança do regime e a implantação de um sistema socialistas no País.

Obedecendo a um dispositivo de segurança os presos serão novamente levados à presença do Conselho Permanente de Justiça, ocasião em que será iniciado a última parte do processo, ou seja, o interrogatório. Poderão, de acôrdo com as normas jurídicas, falar sôbre a fase policial, inclusive dos interrogatórios a que foram submetidos... respondendo as interpelações dos juízes, do promotor e dos advogados.

QUALIFICAÇÕES

O Conselho Permanente de Justiça já fêz a qualificação dos réus, ouviu as testemunhas de acusação e de defesa, sendo que a maiorie deixou de apresentar pessoas que depusessem em seu favor, fato que veio abreviar a conclusão do processo.

Entre os réus está o ex-chefe da Agência do Leblon do Banco do Brasil, Jorge Medeiros do Vale, também conhecido como o "bom burguês", em nome do qual a polícia requisitou fichas bancárias, informando ser êle, possuidor de vultosas somas em estabelecimentos nacionais e estrangeiros.

Os demais réus são estudantes — rapazes e môças — jornalistas, advogados e outros profissionais. A primeira denúncia enquadra na Lei de Segurança Nacional, 33, porém o promotor José Manes Leitão poderá fazer aditamento, incluindo outros nomes antes do final do susa, sendo que a maioria deiocorrer ainda na presente quinzena.

Receita aguarda instruções

Nossa reportagem estêve em contato na tarde de ontem com Dona Maria de Lourdes, atualmente substituindo dona Léa Garrozi à testa da Delegacia da Receita Federal em Blumenau e pode informar o seguinte com referência ao processo de declarações de rendimento em 1970, tendo como base o ano de 1969.

A Delegacia da Receita Federal está aguardando instruções no que se refere às normas de ação para o recebimento das declarações de Renda de pessoas físicas e jurídicas, inclusive quanto ao nôvo formulário que será utilizado para tal prática. Os modêlos de formulário serão enviados dentro de mais alguns dias pela Delegacia em Joinville e todos os interessados poderão entrar em contato com a agência local a fim de melhor se inteirar das modificações introduzidas nas citadas fôlhas.

As firmas que encerrarem balanço no mês de Setembro passado terão prazo até o dia vinte de janeiro para prestarem suas declarações.

No que se refere ao registro das notas promissórias tôdas aquelas emitidas até o dia 31 de dezembro passado, terão prazo até o próximo dia 14 para registro de acôrdo com a atual lei em vigor. A partir de primeiro de janeiro de 1970, as notas promissórias deverão ser registradas obedecendo ao nôvo formulario prestes a ser distribuído e terão prazo de vinte dias para registro.

Outra informação prestada por Dona Maria de Lourdes nos dá conta de que no ano de 1969 cêrca de 28 mil declarações de rendimentos foram prestadas na cidade de Blumenau por pessoas físicas, enquanto que duas mil declarações mais ou menos foram feitas por pessoas jurídicas.

Seixas prevê tempo

A capital catarinense e região litorânea do Estado, terão nos meses de janeiro e fevereiro todos os dias relativamente bons, meteorològicamente. Segundo informou o Professor Seixas Neto, até o fim de fevereiro nada menos de oito massas frias polares alcançarão o sul do país, provocando instabilidade climática com cheias e tempestades rápidas.

Disse ainda o professor Seixas Neto que no inverno de 1970, haverá bastante frio e a sêca começará em março e se extenderá até outubro ou novembro próximo.

"Lapinha Flôres"

Rua 15 de Novembro 1502 — ao lado da Casa Willy Sievert

Exclusivamente flôres naturais das melhores procedências. Tudo para bem servir à sua distinta clientela e no melhor estilo de apresentação. Atende-se aos sábados até às 18 horas e entrega-se a domicílio. Aceita-se, também, ornamentação para banquetes, casamentos e outras solenidades, com prévio aviso. Brevemente filial à Rua Nereu Ramos — Galeria Hoffmann.

OPTICA HEUSI

12 ANOS VENDENDO QUALIDADE!

YASHICA ELECTRO 35

A Máquina com Computador Eletrônico

10 x SEM JUROS

JUNTO A TORRE DA MATRIZ Nº 14

MAQUIFIO OFERECE

Máquinas de tricô LANOFIX e JAPONÊSAS

Fios: Ponza	40,00	o kilo
Rapallo	48,00	
Afrodite	42,00	
Cannes	45,00	
Xilor	40,00	
Chuvisco	45,00	

E, completo sortimento para fios de malharia.

MAQUIFIO: — Rua XV de Nov., 514 em BLUMENAU

VOCÊ QUER VENDER OU COMPRAR ?

Então anuncie nos CLASSIFICADOS de "CIDADE DE BLUMENAU"

O melhor intermediário de seu negócio.

Rua Namy Deeke 175 — Fone: 1436

BLUMENAU.

Digitalizado pelo Arquivo Histórico José Ferreira da Silva - Blumenau/SC