

ÚLTIMA HORA!

Encontra-se entre nós, desde as primeiras horas da manhã de ontem, Mr. John Mc Milan, Embaixador da Austrália no Brasil, que aqui chegou acompanhado do assistente do Chefe do Cerimonial do Palácio do Governo, além do seu próprio secretário. O ilustre diplomata, que foi recepcionado pelo Chefe do Executivo blumenauense, no Salão Nobre da Prefeitura Municipal, visitou, na parte da tarde, várias das nossas indústrias. A noite, as 20:30 horas, Mr. John Mc Milan, participou de um banquete em sua homenagem, oportunidade em que foi homenageado pelas mais expressivas figuras do mundo social administrativo de Blumenau.

Rio do Sul Vive Época de Grande Desenvolvimento



Blumenau, 9 de novembro de 1967

Diversos redatores
Direção: SOUZA FILHO

Súrcula de "A NOTICIA" S.A.
Rua 15 de Novembro nº 600
Ed. Visconde de Mauá, conj. 507
Fone: 1436 — BLUMENAU

EM TÓPICOS ABC...

AVISO DA ACIB — A Diretoria da Associação Comercial e Industrial de Blumenau (ACIB), avisa aos senhores associados, contribuintes do Imposto sobre Circulação de Mercadorias (ICM), que tenham sido notificados recentemente, quando da vinda a esta cidade da comissão de fiscais estaduais, de que devem interpor, no respectivo prazo, a defesa administrativa relativa a cada caso específico, uma vez que, até a presente data, nenhuma instrução foi baixada pelo Sr. Secretário, da Fazenda, determinando o cancelamento das notificações feitas, ou concedendo outros benefícios.

GASPAR EM FOCO — O Departamento Nacional de Endemias Rurais, em estreita colaboração com a Prefeitura Municipal de Gaspar, iniciou naquele município uma grande campanha de imunização anti-amarílica. A iniciativa, considerada das mais necessárias e importante, visa erradicar aquela perigosa moléstia que teria surgido ali, proveniente de surto epidêmico que atacou a zona fronteira catarinense, do Vale do Rio do Peixe, com a República Argentina. Os promotores da campanha convidam a todos os gasparenses para que se apresentem nos postos de vacinação, imunizando-se, dessa forma, contra aquele mal.

EXPOSIÇÃO DE ORQUÍDEAS — Recebemos a visita, em nossa redação, de um dos membros elaborador da Exposição de Orquídeas que se realizará em Tijucas, de dia 10 a 14 de novembro corrente. Segundo nosso informante, naquela oportunidade serão expostos magníficos exemplares não só de propriedade de orquidófilos de Tijucas, como também de outras cidades catarinenses, destacando-se Blumenau com uma grande coleção. A exemplo de outra exposição realizada ali, segundo nosso informante, tudo leva a crer que a do corrente venha a obter inulgar sucesso, dado o caminho com que a mesma vem sendo organizada.

BAILE DOS AGRÔNOMOS — A Sociedade Catarinense de Engenheiros Agrônomos, através de seu Núcleo Regional do Baixo Vale do Itajaí, está convidando a todos os associados da Sociedade Dramático Musical "Carlos Gomes", de Blumenau, para participarem do baile do 1º Encontro de Engenheiros Agrônomos de Santa Catarina, a realizar-se nos salões daquela tradicional Sociedade Blumenauense, na noite do dia 11 do corrente, como parte integrante da programação oficial da 3ª. Exposição Agropecuária de Blumenau. As danças serão animadas pela Orquestra "Os Melódicos" de Florianópolis. O baile terá início às 22 horas. O traje é de passeio. No decorrer daquela noite será realizado um desfile de modas a cargo da Casa Peiter e as reservas de mesa podem ser feitas com o economista da Sociedade Dramático-Musical "Carlos Gomes" desde já.

Blumenau já Elegeu seu "Operário-Padrão"

A Empresa Industrial Garcia, tradicional indústria blumenauense e um dos seus orgulhos maiores, foi quem forneceu o "Operário Padrão" de 1967, de Blumenau. Eleito em pleito dos mais renhidos, o Sr. Rudolfo Pabst impôs-se sobre os demais contendores, tendo sido escolhido o representante blumenauense para o certame ora nacional, instituído pelo SESI.

A escolha foi procedida nos salões da Associação Comercial e Industrial de Blumenau. Presentes ao ato estiveram as mais representativas figuras do nosso mundo industrial, autoridades e um número acentuado de operários de outras firmas locais, que concorriam ao título de "Operário Padrão" do corrente ano. O Sr. Rudolfo Pabst trabalha quase há cinco décadas na Empresa Industrial Garcia, revelando-se, sempre, como um operário exemplar, cumpridor do seu dever, amigo e, enfim, do mais alto padrão funcional. Todos os que o conhecerem, que com ele convivem, com ele trabalham, receberam sua eleição como fato il-

quido e certo. Com um prêmio justo a sua vida funcional sempre voltada para o cumprimento do seu dever e suas obrigações. "A Cidade de Blumenau" e "A Notícia", com o maior júbilo e orgulho, associam-se as inúmeras homenagens que estão sendo prestadas ao Sr. Rudolfo Pabst, "Operário Padrão" de Blumenau em 1967, agurando-lhe felicidades e cumprimentando-o pelo honroso prêmio que tão merecidamente recebeu.

Liberação de Ajuda

FPOLIS (Corresp.) — Em adiantamento a informativo anterior acerca de um movimento de transferência à Prefeitura da Capital a conservação das estações de TV em Florianópolis, a diretoria da Sociedade Pró-Desenvolvimento da Televisão nesta capital decidiu manter um contato com o Prefeito Acácio Santiago, a fim de pedir a liberação de ajuda àquela entidade, correspondente a este ano e ainda a inclusão de verba de ajuda mensal no orçamento de 1968, para a manutenção das duas repetidoras de TV de Porto Alegre nesta Capital.

A aquisição de gado, de suínos e aves, durante a realização da 3ª. Exposição Agropecuária de Blumenau, será facilitada pelo Banco Indústria e Comércio de Santa Catarina S.A. (INCO) que propiciará meios aos interessados, mediante as garantias normais exigidas pelos estabelecimentos bancários. A notícia é por demais alvissareira para que a deixásemos sem um comentário. É importante demais para que não mereça o nosso aplauso e os nossos mais calorosos parabéns. Dai o ter servido de temática para o ABC de hoje que em outras oportunidades comentou a ausência de crédito e amparo bancário em nossa cidade.

Um dos membros da diretoria, em cumprimento a resolução tomada pela mesma e segundo conseguimos apurar junto a ela, o Banco INCO — dos mais tradicionais em nosso Estado — instalará um "stand" no próprio recinto da Exposição, dando cobertura as transações que ali se realizarão e oportunizando meios de aquisição dos animais e aves leiloadas por ocasião daquela importante ocasião.

Bastante ressonância teve a resolução tomada pela diretoria do INCO. Principalmente se considerarmos as possibilidades que daí advêm em favor dos criadores catarinenses que, sem um financiamento compatível com suas necessidades, se privariam da oportunidade de adquirir exemplares do gado barriga-verde, carne de suínos e aves a serem leiloadas naquela ocasião. Segundo fomos informados, há mais de trinta dias atrás, a Comissão Organizadora da 3ª. AGROPEC, havia formulado convite ao INCO para que autorizasse a mesma a instalar um "stand" nas dependências onde a mesma se realizaria e estudando a possibilidade de concessão de um crédito especial aos criadores que desistiram adquirir exemplares dos expostos ali. A diretoria do INCO, com a sua clarividência, com o seu propósito de bem servir, após deliberação, resolveu atender a solicitação formulada, oferecendo crédito a aqueles que desejarem adquirir exemplares dos animais expostos na 3ª. AGROPEC.

Com isso, com essa resolução, com este apoio da mais transcendental importância, com a oportunização dos recursos financeiros solicitados, veio emprestar valioso brilho a 3ª. Agro-Pec que deverá ter seu início depois de amanhã, nas dependências da COEB, no bairro da Velha. O financiamento será efetuado de modo o mais rápido possível, sem as demoras comuns neste tipo de operação bancária, a fim de que seja possível a aquisição dos animais leiloados. Uma simples assinatura coroará de êxito a operação. O crédito, inclusive, pode ser denominado de "crédito eletrônico" tal a sua rapidez. Lucrarão todos com a sua resolução do INCO. Principalmente os criadores catarinenses que poderão incluir em seus planos, animais da melhor espécie, graças ao benéfico deste Banco que orgulha Santa Catarina.

Nota Oficial da III AGROPEC

A Secretaria Executiva da III AGROPEC, de Blumenau, comunica às Escolas Primárias, que todos os alunos terão ingresso livre no dia 13 de Novembro à Exposição, uma vez que venham acompanhados dos respectivos mestres. Para tanto, os Srs. Professores e Professoras, deverão ao chegarem ao recinto, solicitar o passe livre na Secretaria Executiva que funcionará ao lado do Parque de Exposições.

A Bela cidade de Rio do Sul, encravada entre uma cadeia de montanhas, sobrepõe-se distintamente sobre as comunas vizinhas, destacando-se pelo grande surto de desenvolvimento e progresso que ali se verifica. Sua administração municipal, liberada pelo Prefeito Kriek, tem trabalhado ativamente e dinamicamente, contribuindo de maneira eficiente e determinante para este desenvolvimento. De "Capital do Fumo" até então, bem pode, agora, denominar-se "Capital do Progresso".

MUTAÇÃO CONSTANTE

Quem deixa de visitar Rio do Sul, por algumas semanas apenas, e lá chega meio desavisado, abisma-se com a mutação cidadã, com as inovações introduzidas, com as obras já executadas e com o aumento considerável de seu parque comercial.

O crescimento é quase vertiginoso. Isto é conseguido graças a atuação brilhante do governo municipal dali, oticamente secundado por uma equipe de servidores e técnicos de primeira linha, que têm se revezado na tarefa de construir, de progredir e desenvolver-se.

Para cada lado que se vá, encontram-se homens e máquinas, operários e técnicos, num-labor constante, num-trabalhar contínuo, propiciando o desenvolvimento comunitário da bela Rio do Sul.

Visitamo-la esta semana, após uma ausência de poucas semanas e nos maravilhamos com o que vimos. Por toda parte há trabalho.

Em todos os cantos da Comuna existem aglomerações de máquinas, aquarteiamento de gente que trabalha em prol do desenvolvimento riulense.

Ruas calçadas, outras artérias ensaiadas, prontas para receberem calçamento. Placas indicativas de obras realizadas. Casas comerciais novas, bem ornamentadas, bem surtidas, o que demonstra a grande capacidade de aquisição da boa gente dali.

Há ruído nas ruas. Há pó. Existem buracos e terras revolvidas. E o progresso que cava trincheiras, o desenvolvimento que se aninha ali, fazendo com que Rio do Sul, num amanhã muito breve, evidencie-se como um dos municípios mais desenvolvidos de todo o Estado.

TODOS PUXAM PARA UM MESMO LADO
Conversamos com comerciantes, com industrialistas,

Visita a Rio Negrinho

FPOLIS (Corresp.) — Está programada para os próximos dias 18 e 19 a viagem do Governador Ivo Silveira à cidade de Rio Negrinho.

A visita do Chefe do Executivo a "Princesa Setentrional" prende-se à inauguração de várias obras em conclusão, proporcionando ao Governador uma oportunidade de contato direto com o homem catarinense, atitude que vem sendo uma constante das viagens de Ivo Silveira a todo o território catarinense.

Enviaremos oportunamente maiores detalhes acerca dessa viagem do Governador pessoalmente aguardado em Rio Negrinho.

EMPRESAS REUNIDAS Ltda.

Visando proporcionar um transporte, rápido e seguro informa que aceita despachos para as seguintes localidades: Camp Alegre, S. Bento do Sul; Rio Negrinho; Rio Negro, Mafra, Blumenau, Indaial, Timbó, Curitiba, Papanduva, Major Vieira, Três Barras, São Mateus do Sul, Canoinhas, Irineópolis-Valões, Pôrto União, da Vitória, Pôrto União, Bituruna, Jangada, S. Joaquim, Agua Doce, Urucil, Olinkraft, Urupema, Itaipópolis, Paraguai, Horizonté, Palmas, Renascença, Rincão, Torcido, Clevalândia, Mariópolis, Pato Branco, Vitorino, Santana, Marmeleiro, Francisco Beltrão, Lebon Régis, Curitiba, Santa Cecilia, Ponte Alta do Norte, Ponte Alta do Sul, Encruz, de Rio do Sul, Lajes, Herval Velho, Campo: Novos, Capinzal, Santa Helena, Jobará, Concórdia, Catanduvas, Ponte Serrada, Cel. Passos Maia, Rio da Vargem, Palmares, Marombas, Rancho Grande, Alt. Bela Vista, Santa Rosa, Joaçaba, Luzerna, Treze Tilias-Papuan, Tangará, Pinheiro Preto, Iomerê, Fraiburgo, Marcelino Ramos, Viadutos, Gaurama, Erechim, Fachinal dos Guedes, Xanxerê, Xaxim, Cordilheira Alta, Chapecó, Abel-de-Luz, Passo das Antas, Bocaína do Sul, Canoas, Santa Clara, Bom Retiro, Alfredo Wagner, Taquaras, Santo Amaro, Palhoça, São Miguel, Matos Costa, Calmor, Caçador, Rio das Antas, Videira, 10 de Novembro, Liberdade, Jardimópolis, Flor da Serra, Medianeira, Cascavel, Sarandí, Nova Prata, Jacutinga, Vorá, Nova Esperança, Rio Turvo, Rio do Mato, Nova Concórdia, Alto Verê, Verêzinho, Verê, São Jorge do Oeste, Vista Alegre, Sede Pinhal, Santa Lucia, Campa Gnoni, Salgado Filho, Itapejara, Bom Sucesso, Chopinzinho, São João, Laranjeira, Dionísio Cerqueira, Barraçã, Santo Antonio, Capanema, Guaraniçã.

Melhores Informações na Agência: Rua 9 de Março, 607 — Fone: 2140.

Fundo Automobilístico de Esforço Conjugado

CIRCULAR

Levamos ao conhecimento dos Associados em atraso que de acordo com a cláusula "DÉCIMA SÉTIMA" — Considerar-se-á para todos os efeitos legais como desistência do Associado de sua continuação no "Fundo", o atraso no pagamento de três (3) cotas consecutivas e, para devolução das cotas pagas, proceder-se-á conforme o estabelecido na cláusula décima nona e suas letras "a" e "b".

A falta de pagamento das referidas cotas (mensalidades) até o dia 30 DE NOVEMBRO DE 1967, serão considerados desistentes os Associados que não cumprirem a referida Circular dentro do prazo aqui estipulado.

Blumenau, 6 de novembro de 1967

Gen. **ALCINDO PEREIRA GONÇALVES** - Gerente da S.A.O.E.X.

Aviso Importante - 3a. Reunião

DIA: 18 de novembro (sábado)
Local: Teatro Carlos Gomes — (Blumenau)
Horário: Das 10,00 horas às 16,00 horas.

Recebimento de Mensalidades e Antecipações

Interior: Até dia 10-11-67
Sede: Até dia 17-11-67

Na reunião: dia 18-11-67 das 10,00 às 16,30 horas.

PREMIO PONTUALIDADE

Todos os associados em dia com uma ou mais cotas já pagas, podem ser contemplados com automóveis.

Blumenau — Santa Catarina

TIRO DE META

Física e bate-bola foi o que realizaram na manhã de ontem os atletas da Sociedade Esportiva Perdigo de Videira, no gramado do estádio Adolfo Konder em Florianópolis. Em caso de vitória domingo contra o Ferroviário de Curitiba, o prêmio será de 150 cruzeiros novos.

Faltando apenas uma rodada para se concluir o primeiro turno, Bangü, Flamengo, Fluminense e Botafogo, já estão classificados para o segundo turno. Foram eliminados Madureira, Portuguesa e São Cristóvão. Para disputar as 4 vagas restantes são candidatos: Campo Grande que tem 12 goals pró e 13 contra, Olaria com 15 pró e 13 contra, América com 13 tentos pró e 13 contra, Bonsucesso com 12 pró e 12 contra o finalista do Vasco da Gama com 17 tentos pró e 14 contra. A divisão em caso de empate será por diferença de tentos.

ca necessária ao público e aos pilotos. A nova data para As Doze Horas de Lages será marcada dentro em breve

Disputar-se-á domingo em Florianópolis o Campeonato Catarinense de Remo. Disputarão o título as Guarnições do Aldo Luz e Martinelle da capital, Cayzeira de Joinville e América de Blumenau.

A Delegação do Clube Atlético Ferroviário chega sábado à Florianópolis, para o prêmio de domingo com o Perdigo. Face ao forte calor que se faz sentir na capital catarinense, o jogo Ferroviário versus Perdigo deverá começar às 17 horas, Caliu Caran Filho e Nader Gustavo Turra, um deste será o dirigente da segunda partida entre os campeões do Paraná e Santa Catarina.

Dois jogos serão desenvolvidos domingos pela fase final do campeonato catarinense de futebol. O Marcial vai a Criciúma defender a liderança frente ao Atlético, enquanto que Guaraní e Metrópol medirão forças na cidade de Lages.

Proibir a Saida de Toras

FPOLIS (Corresp.) — O Deputado Fernando Bastos apresentou projeto lei que estabelece a proibição da saída de toda e qualquer espécie de madeira em toras, do Estado de Santa Catarina.

Alega o líder da ARENA, em defesa dessa iniciativa, que várias serrarias localizadas na divisa com outros Estados enviam toras para serem industrializadas, causando inclusive no erário público, que fica impossibilitado, na atual situação, de cobrar o imposto de circulação de mercadorias.

TELEFONES ÚTEIS

Corpo de Bombeiros	1696
Delegacia de Polícia	1016
Guarda de Trânsito	1072
Guarda Noturna	1214
Forum	1708
Ministério do Trabalho	1143
Prefeitura	1163
23º R. I.	1158
CELESC: Plantão e	1327
Reclamação	1327
SAMAE	1489

TAXIS ALUGUEL

Al. Rio Branco	1200 e 1100
Praça Heróclio Luz	1213
Dr. Blumenau	1178 e 1102
Angelo Dias (Pinguim)	1664
Rua 15 de Nov. nº 600	1111
R. Pe. Jacobs (Matriz)	1704
R. Pe. Jacobs (Rodov.)	1002
Cine Blumenau	1456
Emp. A.V. Catarinense	1221
	e 1058
Estação da E.F.S.C.	1811
Varig	1985 e 1985
Rex Hotel (Portaria)	1285 e 1830

RÁDIOS

Alvorada	1059
Clube — P.R.C.4	1163
Difusora (Escrit. 1941)	1506
Nereu Ramos	1607
Rádio Soc. Blumenau	1837

HOSPITAIS

Hospital Sta. Catarina	1133
Hospital Sto. Antônio	1208
Hospital Sta. Isabel	1175 e 1259
Maternidade (Elisbeth)	1086
I.N.F.S. e S.P.A.	1758
Farmácia (Plantão Permanente)	1201

TELEFONICA

Informações	1480
Ligações Interurbanas	1401
Reclamações	1000

COLUNA RELIGIOSA

Paróquia S. Paulo Apóstolo
Horário das Santas Missas os domingos às 6, 7, 8, 9, 10 e 19 horas.
Nos dias úteis às 6,30, 7 e 19 horas.

Expediente Paroquial:
Casamentos: dias úteis das 8,30 às 11 horas — das 13 às 15 horas.

Batizados: dias úteis: das 9 às 10,30 horas — e das 15 às 16,30 horas — aos domingos: só às 11 horas.

Cultos na Comunidade Evangélica de Blumenau (Centro)
Aos domingos às 8 e 9 horas em alemão e português.

Igreja Sociedade Ciência Cristã
Sede Própria - Bêco Indaial
Aos domingos - Cultos Divinos e Escolas Dominicais - Cada 2º e 4º e 5º domingo do mês em alemão; Sala de leitura Bíblica - Rua Angélica, Dias 98 Centro — Está aberta todas as segundas, quartas e sextas-feiras das 15 às 17 hrs.

Igreja Evangélica Assembléia de Deus
Sede Própria rua S. Paulo, 890
Horário dos Cultos: As quintas-feiras e aos domingos, às 19,30 horas — Aos domingos às 9,30 — Escola dominical — Aos sábados, das 13,30 às 14,30 horas — A Voz Evangélica da Assembléia de Deus, em português e alemão, pela Rádio Clube e Difusora de Blumenau.

Igreja Adventista do Sétimo Dia
Sede Própria: Rua Alvin Schraeder, 125
Horário dos Cultos: Aos sábados das 9 às 11 horas — Escola Sabatina — Domingos às 20 horas — Culto de pregação do Evangelho - quarentas feiras — Culto de Oração às 20 horas — Aos domingos às 19,30 horas "A Voz da Profecia" pela P.R.C.4 — Rádio Clube de Blumenau, às 9,00 horas.

Igreja Presbiteriana de Blumenau
Sede Própria — Rua República Argentina, 431.
Horário dos Serviços Religiosos:

As quartas-feiras, sábados e aos domingos às 19,30 horas. Aos domingos, das 9 às 10,30 horas — Escola Dominical e das 10,30 às 11,15 horas — Pregação do Evangelho. "A Hora Presbiteriana", aos sábados às 20,00 horas, pela Rádio Alvorada desta cidade.

Igreja Irmãos Menonitas
Rua Itapiranga, 243 - Velha
Horário e dias dos cultos: Aos domingos das 9 às 10 hs — Escola Dominical em português e alemão — e das 10 às 11 horas Culto Público em língua alemã.

As quartas-feiras às 20 horas, Culto de Oração e Estudos Bíblicos. Ouçam pela Rádio Difusora de Blumenau aos domingos às 13 horas, Bênção Dominical — em português e alemão. Caixa Postal 516 — Blumenau

Primeira Igreja Batista Blumenau
Sede Própria: Rua Chile (Ponta Aguda)
Horário dos Cultos: As quintas-feiras e aos domingos às 20 horas — Aos domingos às 9,30 horas — Escola Dominical.

Congregação Cristã no Brasil
Rua Carlos Rischbieter — (Próximo aos trilhos) — Praça Victor Konder.
Horário dos Cultos Públicos: Todas as quartas-feiras, sábados e aos domingos às 19,30 horas.

Igreja Evangélica Pentecostal "O Brasil para Cristo"
Rua São Paulo, 1081 (medicinas Nelsa).
Horário dos Cultos: As quintas-feiras e aos sábados, às 19,30 horas. Aos domingos, às 16 e 19,30 horas.

Centro Espírita
Rua Joaçaba Nº 39 e Beco Tubarão s/nº. (Próximo ao Hospital Santa Catarina)
As Segundas e Sextas-feiras às 20 horas — Seções de Estudos — Privados. As Terças, Quintas-feiras e Sábados: às 15,30 horas, caridade Centro à Rua Joaçaba.

As Quartas-feiras — às 17 horas — Caridade (Beco Tubarão) e às 20 horas (Centro à Rua Joaçaba) Palestras Evangélicas.
Aos domingos às 9 horas, Aula Evangélica para crianças — Rua Joaçaba, 39.

BLUMENAUENSE I
Assine e anuncie em "A NOTICIA", o matutino de maior circulação no Estado.

Maiores informações poderão ser obtidas com SOUZA FILHO, pelo fone 1436 na parte da tarde.

Venha conhecer o novíssimo televisor Semp Alvorada que apresenta beleza e conforto para seu lar com tela de proteção Rayban, alta sensibilidade, som frontal e o que é principal nas melhores condições de pagamento em Hermes Macedo S.A., as Lojas famosas da cidade

CARTAS À REDAÇÃO

Abusos Contra Viajantes

Recemos do leitor H. Wolney, a seguinte carta: "Joinville, 8 de novembro de 1967 — Sr. Redator: Solicito-lhe a fmeza de registrar nas colunas do seu jornal o meu apelo às autoridades competentes para que fiscalizem os preços absurdos que são cobrados pelo Bar e Restaurante Avorada, que fica próximo à agência de ônibus na Rua do Príncipe. Por um copo pequeno de laranjada estão cobrando seiscentos cruzeiros e por um sanduíche fino, somente com mortadela, oitocentos cruzeiros. Em outro bar, três quadras além, por exemplo, um copo duplo de laranjada custa quinhentos cruzeiros e um sanduíche com queijo, mortadela e margarina, também quinhentos cruzeiros. Os preços cobrados por aquele Bar perto da agência mostram que está havendo grande exploração dos passageiros que normalmente param ali por ser ponto de alguns dos ônibus intermunicipais e interestaduais. Convinha que os órgãos competentes tomassem providência para coibir esses abusos que depõem contra nossa cidade. Cordialmente, H. Wolney.

CIDADES CATARINENSES NA MIRA:

Joinville Está Incluída na "Relação das Visadas Pela "Operação Justiça Fiscal"

CURITIBA — Duzentas firmas industriais, atacadoras, importadoras e exportadoras, no Paraná e Santa Catarina serão visitadas pelos agentes fiscais que participam da "Operação Justiça Fiscal", iniciada ontem em todo o Território Nacional e que pretende atingir a três objetivos: 1º — Fazer que a Lei seja igual para todos; 2º — Melhorar a receita, evitando a emissão; e 3º — Descobrir os sonegadores aplicando-lhes as sanções legais. A informação foi prestada pelo Sr. Honório Ayres de Carvalho, coordenador regional interseleitoral da referida operação, ao reunir, no Gabinete do Delegado Regional do Tesouro Nacional, os elementos integrantes dos grupos fiscais, para as últimas instruções.

INICIO

Dando cumprimento à Portaria Ministerial 537, de 26 do mês passado, contemplada pela Portaria 376, como pela ordem de serviço DG-GB, o Sr. Honório Ayres de Carvalho, na qualidade de Coordenador Regional Interseleitoral para o Paraná e Santa Catarina, deu efetivo início à Operação "Justiça Fiscal." ou seja,

quais, já designados pelos chefes regionais serão os seguintes: IPI — José Camururu Filho, das Rendas Internas; Renda, Osvaldo Carpes, do Imposto de Renda; e Importação (aduaneiro), Albor Guttemberg Pim-pão Ferreira Aves.

SEM LIMITAÇÃO

Sem qualquer limitação de natureza territorial ou jurisdiccional os vários grupos fiscais cobrirão todo o Território do Paraná e Santa Catarina para começar, exercerão imediatamente nas áreas jurisdicionais de Curitiba, Ponta Grossa, Londrina, Florianópolis, Joinville, Blumenau e Joazeira, fiscalizando firmas ou empresas mais importantes do ponto de vista tributário. Os objetivos principais desses grupos é observar nas áreas

de sua competência o seguinte: IPI — eventuais atrasos quer dos recolhimentos normais quer das prestações referentes a parcelamentos; Imposto de Renda; a) — das pessoas jurídicas; b) — das pessoas físicas; e c) — retido na fonte; 10. — rendimento de trabalho assalariado; 20. — correção monetária do ativo imobilizado; 30. — incorporação de reservas ao capital social; 40. — lucros dividendos; juros desajustados, royalties e honorários de profissionais liberais; 50. — rendimentos de residentes no Exterior; Importação — 10. — comprovação do bom emprego de mercadorias importadas com isenção de direitos; 20. — exame de mercadorias importadas — seja para uso próprio, seja para revenda; 30. — mercadorias estrangeiras de um mo-

do geral e 40. — recolhimento dos impostos devidos (inclusive o IPI).

APRESSAMENTO

Esses grupos, já constituídos tratarão de acelerar o andamento dos processos fiscais, a começar pelos mais votosos, enquanto que outros procurarão contato com as autoridades estaduais para adoção de possíveis convênios Lembrou o Sr. Honório Ayres de Carvalho, que estão empenhadas para o sucesso da operação, as Forças Armadas, a Polícia

Federal e o próprio SNI, que atuará com precedência, utilizando-se dos meios de que dispõe para fornecer os elementos informativos indispensáveis à formação do processo fiscal. Poderão participar também os servidores estaduais e municipais, pois, segundo o Decreto 61.170, "Todos os funcionários estaduais e municipais serão considerados denunciantes quando houver informações de evasão tributária e participarem das multas eventuais em 50 por cento. Essas multas, segundo revela a autoridade, variam de 50 a 150 por cento do montante do imposto devido, depois de feita a correção monetária".

Saturno...

(Continuação da 1ª página) espacial "Apollo IV", para um vôo tripulado de alta trajetória que será a primeira de uma série de provas a que se submeterá o foguete antes de ser aprovado para conduzir os três astronautas norte-americanos à Lua.

O "Saturno V" mede 111 metros de altura, correspondendo aproximadamente à altura de um edifício de trinta e cinco pavimentos. Na parte superior está localizada a nave "Apollo IV". O lançamento de hoje servirá também para pôr à prova a capacidade da cápsula, de três assentos para resistir os efeitos desde a reentrada na atmosfera terrestre, até velocidades programadas para o regresso dos vôos lunares.

O peso combinado do foguete, a torre móvel de lançamento e o trator que o transportou até a plataforma de lançamento, cobrindo para tanto uma distância de 55 km., é de mais de 8 milhões de quilogramas. O serviço de transporte do engenho espacial, feito há alguns meses atrás, durou cerca de doze horas.

Aperfeiçoar Pessoal

FPOLIS. (Corresp.) — Instalou-se segunda-feira última, no Palácio da Reitoria, o Curso de Treinamento e Aperfeiçoamento de Pessoal Administrativo das Universidades do Brasil.

O Curso tem por finalidade o preparo do pessoal administrativo das Universidades, para o exercício de funções especializadas, dentro de um conceito empresarial e integrado. O Sr. Aluísio Blasi, Secretário Geral da Reitoria, proferiu uma palestra sobre os aspectos da instalação da Universidade Federal em Santa Catarina. Concluiu-se que a Universidade não poderia permanecer apegada aos sistemas arcaicos do serviço público. Sem desprezar os pontos importantes da administração pública buscou-se também, o que de melhor existia na administração privada. Em consequência, o conceito atual da Universidade deve ser: "serviço público é serviço privado, com o fim de criar uma administração autônoma inteiramente autêntica".

Direção da CELESC Foi Defendida: Legislativo

Quinze Vereadores se inscreveram no pequeno e grande expedientes da sessão de ontem da Câmara Municipal, dando maior movimentação aos trabalhos legislativos. Após a leitura da ata, o Sr. Guilherme Zuege, que presidiu a mesa da Câmara, congratulou-se com o retorno do Vereador Curt Alvimonich, e pediu um minuto de silêncio, em sinal de pesar pela morte do Sr. Huberto Fuchter, pai do Diretor de Expediente da Câmara, ocorrido no dia 27 p. passado.

PRONUNCIAMENTO

O Vereador Edmundo Macedo, que esteve ausente na reunião em que a Câmara aprovou um voto de desagravo à direção da CELESC, usou da palavra dizendo que "em reunião desta Ilustrada Câmara a que, por motivo de viagem não pudemos comparecer, foi a Administração Regional da CELESC — Setor

Joinville, injusta e descabidamente atacada pelo nosso colega, Vereador Mário Edmundo Lóbo. Estranhámos, sinceramente, a atitude desse nobre colega. Estranhámos a sua revolta ao trazer ao conhecimento deste plenário, os humílimos inroadores de Espinheiros, quando da inauguração do serviço de energia elétrica em seu povoado. No

decurso desses festejos, vários oradores se fizeram ouvir e, como é comum em ocasiões como essa, falou-se em futuros candidatos a cargos eletivos. "Essa manifestação dos oradores causou revolta, não atinamos porque, ao Vereador Mário Edmundo Lóbo, como se o povo não tivesse o direito numa democracia, de falar sobre política, lembrando, inclusive, nomes de cidadãos presentes e capazes para cargos eletivos. Essa manifestação popular, em absoluto, poderia ferir a quem quer que fosse como o ilustre Vereador, pois é do povo que saem para o seio dos partidos os nomes dos candidatos, já que os cargos eletivos não são privilégio de alguns mas direito de todos os cidadãos. Lamentamos, pois, Sr. Presidente e Srs. Vereadores, a maneira muito pouco cordial com que o Vereador Mário Lóbo tratou do assunto, aliás, nos interesses desta casa, por não ser da sua alçada a escolha, nem a aprovação de qualquer

candidato a cargo eletivo". Concluindo, o Vereador Edmundo Macedo protestou contra o voto de desconfiança proposto pelo Vereador Mário Edmundo Lóbo, contra os Administradores Regionais da CELESC, Setor Joinville, "homens da sua absoluta confiança não só do Governo do Estado, da Administração Central, como do povo de Joinville, a quem já prestaram e vêm prestando, com honestidade e indubitável capacidade, grandes serviços, e que por certo por muito tempo ainda, continuarão a prestá-los".

MATERIAS APROVADAS

O Vereador Francisco Marques apresentou duas indicações, dois requerimentos e um projeto de lei, mercendo aprovação do plenário. Indicações: o oficial do Prefeito pedindo providências nos reparos e alargamento da Rua Guilherme Tibúrcio, localizada na zona norte da cidade; introdução de taxímetro nos carros

de aluguel desta cidade; pede o encaminhamento de ofícios ao Ministro do Trabalho, Presidente Nacional do INPS e ao Coordenador do INPS no Estado de Santa Catarina, solicitando o funcionamento do Serviço de Pronto Atendimento do INPS local; Requerimentos — enviar ofício ao Diretor do INPS, setor de Joinville, solicitando informações sobre o Serviço de Pronto Atendimento; pedir informações ao Hospital São José, a respeito de recebimentos de verbas do INPS. Projeto de lei isentando do pagamento do Imposto Territorial e Predial todas as moradias de famílias oriundas de funcionários municipais, cujas rendas não excedam do dobro do salário mínimo vigente na região; todos prédios pertencentes a sociedade desportivas ou recreativas, sindicatos, associações operárias, associações de imprensa, empresas jornalísticas, de rádio e televisão, associações religiosas, culturais, artísticas e de pesquisas científicas e a cooperativas, quan-

do utilizadas para fins da entidade ou para obtenção de renda indispensável ao seu funcionamento; prédios onde funcionam casas bancárias, na parte ocupada por seu serviço próprio. O Vereador Arnaldo Wetzel encaminhou pedido de informação sobre a proibição de despejos de detritos no Rio Cuatara e pediu reparos na Rua Bela Vista. O Sr. Dagoberto de Campos pediu providências para o combate aos barracões e envio de ofício ao IBRA e INDA, sobre o pagamento de impostos, cujos lançamentos apresentam grandes discrepâncias. O Vereador Mário Edmundo Lóbo apresentou projeto concedendo adicional por tempo de serviço ao Sr. Afêu Carneiro Lins, que por longo tempo foi o Diretor de Expediente da Câmara. O Vereador Curt Alvimonich pediu o envio de ofício ao SAMAE, protestando veementemente sobre a instalação de hidrantes. O Vereador Paulo Ewald pediu reparos e nivelação na Rua Marques de Oliveira, na cabeceira das pontes.

COMPARECIMENTO

Compareceram os seguintes vereadores na reunião de terça-feira: Guilherme Zuege, Jamel Dippe, Curt Alvimonich, Dagoberto J. de Campos, Mário Edmundo Lóbo, Arnaldo Wetzel, Edmundo Macedo, Paulo Ewald, Francisco Marques e João Ferreira. A Câmara Municipal de Joinville voltará a se reunir às 16 horas da próxima segunda-feira, em sessão solene, para conceder o título de Cidadão Honorário ao Tenente João Antônio Neves.

REPORTAGEM AMANHÃ

Tendo em vista motivo de força maior, deixamos para a edição de amanhã a reportagem que deveríamos publicar hoje, com respeito às obras de construção de pontes na BR-101, pela Construtora Ferraz Cavalcanti S.A.

PEDIU INFORMAÇÕES

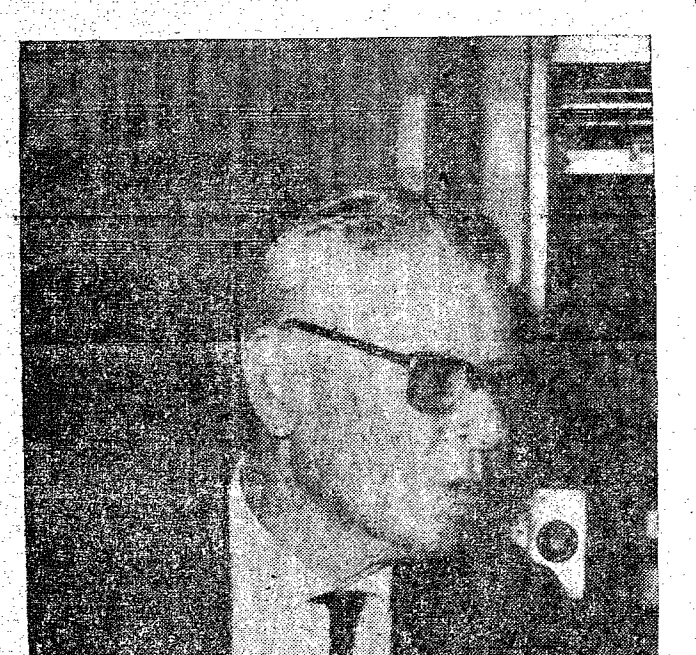

SR. ARNALDO WETZEL

O Vereador Arnaldo Wetzel encaminhou à Câmara pedido de informação sobre o Ex-Vereador Norberto Simm. O representante arenista quer saber se são verdadeiros os boatos correntes na cidade, segundo os quais o Sr. Norberto Simm está percebendo, pelos cotres municipais, subvenção mensal para silenciar fatos comprometedores ao atual Prefeito e a alguns vereadores da Câmara Municipal.

"Por outro lado — disse o Vereador Arnaldo Wetzel — contaram-me que o Sr. Norberto Simm está cobrando dos municípios, apreciável taxa pela sua interferência junto aos poderes municipais, para baixar os valores dos respectivos lançamentos do Imposto Predial e Territorial". Esse pedido de informação foi aprovado por unanimidade e será enviado ao Prefeito Municipal.

Campanha Nacional de Educandários Praticos:

Ajudemos os Moços a Estudar

O Presidente do "Gekil", Sr. David Pustavo Fuckner, prestou-nos vários esclarecimentos sobre a grandiosidade da Campanha Nacional de Educandários Gratuitos. A CNEG desde a sua fundação em 29 de julho de 1943, no Recife, por um grupo de estudantes, já alcançou grandes méritos pelos valiosos benefícios que vem prestando à comunidade brasileira. Com apenas 24 anos de existência a CNEG possui 778 educandários em 650 municípios da federação brasileira, com 1.003 turmas, totalizando 170.520 estudantes, sendo 22% dos alunos de grau médio no Brasil.

Em Joinville, a CNEG foi fundada no ano de 1962 juntamente com o "Ginásio Professor José Elias Moreira" e 130 alunos já concluíram o curso ginasial gratuitamente neste estabelecimento. Este estabelecimento conta com 6 turmas na 1ª série ginasial, 3 turmas na 2ª, 3 na 3ª e 3 na 4ª. Totaliza assim 641 alunos em dois ginásios, localizados um na zona norte da cidade e outro na zona sul, bem como um curso de datilografia, com 160 alunos. Foram deixados de atender, por falta de salas de aulas, mais de 300 novos alunos que se candidataram para o curso ginasial no ano em curso. A Diretoria do "Grêmio Estudantil Kirana Lacerda — GEKIL" e seus associados,

BRASIL É LIDER

RIO — O Brasil já alcançou posição de extraordinário destaque nas telecomunicações da América Latina, e tanto que a rede em funcionamento, que quase nada representa diante do trabalho que se realiza, foi reconhecida como capaz de garantir a imediata implantação de um sistema de interligação em todo o continente. Esta informação foi divulgada pela CONTEL com o adendo seguinte: A existência de uma rede interamericana favorecerá o desenvolvimento do Mercado Comum Latino-Americano, tão ansiosamente aguardado para uma mais rápida emancipação dos países do nosso hemisfério.

Educação Audiovisual

RIO — Já está consolidada a formação da Associação Brasileira de Educação Audiovisual com sede em São Paulo. Os interessados em informações precisas devem se dirigir à Caixa Postal 6339, São Paulo. São Fundadores os associados que ingressarem nessa nova entidade dentro de noventa dias desde que comprovem sua atividade na educação audiovisual ou relação com o assunto. Entre os objetivos da Associação se incluem: regulamentação profissional de especialistas, difusão de recursos audiovisuais através de cursos e outras promoções, e lançamento de publicações especializadas.

Exposição de Flores e Artes

(EFA) Rua XV de Novembro, 487 Fone: 2234 — Joinville - SC

"FLASHES" DA CIDADE

MENORES A Associação Comercial e Industrial de Joinville está alertando os empregadores que, em cumprimento ao que exige a Consolidação das Leis do Trabalho, os estabelecimentos empresariais devem apresentar todos os anos, no período de 1º de novembro a 31 de dezembro, às repartições competentes do Ministério do Trabalho, uma relação, em duas vias, dos seus empregados menores. Sobre o assunto, os interessados encontram as devidas explicações no boletim da ACLT, n. 135, página 19.

FARMACIA SÃO LUCAS NOVO HORÁRIO - Das 7 às 24,00 horas diariamente (inclusive sábados - domingos - feriados) Entrega a Domicílio — Aplicações de injeções em geral — Curativos de Emergência — Fone 3749.

Câmara Municipal de Joinville Convocação O VEREADOR GUILHERME ZUEGE, VICE-PRESIDENTE, NO EXERCÍCIO DA PRESIDÊNCIA DA CÂMARA MUNICIPAL DE JOINVILLE, ESTADO DE SANTA CATARINA, NO USO DE SUAS ATRIBUIÇÕES LEGAIS, RESOLVE Convocar a Câmara Municipal de Joinville para uma sessão solene que fará realizar no dia 13 do corrente, às 16 horas, no edifício da Municipalidade. Na oportunidade será agraciado o Tenente João dos Santos Neves com o título de "Cidadão Honorário de Joinville". Esta Presidência sente-se honrada em convidar autoridades e povo para prestigiar o ato solene da outorga do título. Pelo comparecimento, antecipa agradecimentos. GUILHERME ZUEGE — Presidente, em exercício

COMENTÁRIO DA CAPITAL:

O Problema do Carvão

(Do Correspondente, A. Sylvio Prod'hl) — "Santa Catarina, se fosse País e não Estado, — dizia o Deputado estadual Francisco João Canziani, — por certo seria invadido pelo que o cercam, tão somente pelo carvão contido em seu sub-solo". Assim se expressou em comentário, na Assembleia Legislativa, "o grave erro político do Governo Federal que, ao estimular a importação do produto estrangeiro, emperra o aproveitamento das jazidas e a consequente industrialização de seus resíduos". Já o Deputado Federal Eugênio Doin Vieira fizera muito antes, em março último, na Câmara, uma exposição acerca do carvão, "o qual merece dos representantes catarinenses exposição mais aprofundada e especial, pois o problema não é apenas de Santa Catarina, do sul do Brasil, da bacia carbonífera do Paraná e do Rio Grande do Sul, mas é um problema nacional que está a exigir mais cuidadosa atenção dos legisladores". O falecido Presidente Marechal Castelo Branco, ao inaugurar a Usina Termo-Elétrica de Capivari-SOTELCA, em Tubarão, disse que não apenas entregava ao nosso Estado e aos seus vizinhos um adicional de 100.000 kW "mas por plantarmos valioso marco no aproveitamento do carvão nacional". Realmente, em produzir energia, a SOTELCA se transformou num instrumento valioso para o desenvolvimento nacional, de repercussão do empreendimento muito além. Consumindo a tração vapor do carvão catarinense, desencadeou a SOTELCA um processo de aproveita-

mento integral do carvão. Possibilitou o barateamento do carvão siderúrgico e, consequentemente, provocou o abaixamento dos custos na produção do aço. Criou condições para o aproveitamento do rejeito pirítico, sub-produto que constitui a maior e melhor fonte de enxofre do Brasil. Ligada, portanto, às indústrias energética, siderúrgica e química, — salienta o seu último relatório, — a SOTELCA instrumento importantes regiões do País e assinala um marco decisivo no desenvolvimento brasileiro. Na atual conjuntura só produzidos 1,5 milhão de toneladas de carvão lavador por ano, do que resultam 690 mil ton. de carvão metalúrgico; 550 mil ton. de carvão vapor e 280 mil ton. de rejeito pirítico. Em referir ao carvão catarinense, considerado hoje produto gravoso e seu consumo na siderurgia ser feito por imposição legal, à base de 30% da demanda da indústria siderúrgica, — afirma por sua vez o Deputado Federal Doin Vieira, essa alta do custo do carvão catarinense decorre, entre outros fatores — e o tempo não me permite desenvolver detidamente o assunto — do aproveitamento de apenas uma parcela desse produto, ou seja do carvão metalúrgico, que corresponde a apenas 42% do total do carvão lavador, produzido. Eis aqui um problema dos mais importantes para a economia de Santa Catarina, para cuja equação certamente muito podem e devem contribuir os representantes do povo nas assembleias estadual e federal, quã no Senado também.

ROBERTO CARLOS e Seu Conjunto RC - 7 EM JOINVILLE DIA 11 - AS 18 HORAS NO PALACIO DOS ESPORTES — Promoção do CLUB JOINVILLE —