

# PTB DESCONTENTE COM TRATAMENTO DISPENSADO PELO PSD VEM OFICIALMENTE DE ROMPER COM PARTIDO SITUACIONISTA

Desde as eleições para a renovação da Mesa dirigente da Assembleia Estadual que o Partido Trabalhista Brasileiro vinha sendo pre-

terido pelo PSD. Assim, depois de haver apoiado o sr. Celso Ramos nas eleições para Governador, constava do proto-

colo que na Assembleia Legislativa, haveria rodizio na Presidência e demais cargos: dois anos o PSD seria majoritário na sua composição, e dois anos caberiam ao PTB os cargos de maior representação. O PTB cumpriu o acordo, apoiando por duas legislaturas consecutivas os candidatos pessedistas.

Esperamos que esta situação seja contornada, para satisfação e bem estar de toda população blumenauense.

Entrada na DRP, monopolizando a ação tanto do Delegado com a do Comissário.

PARTIDO TRABALHISTA BRASILEIRO — SEÇÃO DE S. CATARINA — Fpolis, 20 de outubro de 1962

## NOTA OFICIAL

A Secretaria do Partido Trabalhista Brasileiro comunica que na data de hoje, assinado pelo Presidente Doutel de Andrade, enviou o seguinte ofício ao dr. Aderbal Ramos da Silva, presidente em exercício do PSD no Estado, com cópia ao Governador Celso Ramos:

"Senhor Presidente: Pelo presente, venho comunicar a V.S. que, nesta data, o Partido Trabalhista Brasileiro decidiu, por unanimidade de seu órgão diretivo, considerar denunciado o acordo firmado em julho de 1960 com o Partido Social Democrático, por falta de cumprimento pela agremiação presidida por V.S., da cláusula segundo a qual se comprometia o PSD a apoiar o candidato do PTB ao Senado da República, o que não se verificou."

Atenciosamente,  
Ass.: Doutel de Andrade  
Presidente

## BLUMENAU CONTINUA SEM DELEGADO DE POLICIA

Ainda não assumiu Delegado Fogaça

Após a realização das eleições em nossa cidade, o Dr. Helio Gaygnett, até então titular da DRP local, rumou para Florianópolis de lá não mais regressando, deixando a especializada entregue nas mãos do Comissário Carlos de Campos Ramos.

Secretaria de Segurança Pública ao Dr. Jade Magalhães, em fins da semana passada.

Queremos crer que o Comissário Carlos de Campos Ramos, acumulando a função de Delegado, não poderá desempenhar as suas mul-

tipias funções. Não queremos comprometer sua capacidade de trabalho, pois o sabemos ser um policial incansável no cumprimento de seu dever, mas devido ao acúmulo de serviço existente e ao grande número de casos que diariamente dão

entrada na DRP, monopolizando a ação tanto do Delegado com a do Comissário.

Esperamos que esta situação seja contornada, para satisfação e bem estar de toda população blumenauense.

Em data de 19 do corrente, o até então delegado Dr. Helio Gaygnett enviou a todas as emissoras e jornais, o seguinte ofício: "Senhor Diretor: Tenho a honra de levar ao conhecimento de V.S. que, em face de haver expirado o prazo de substituição de Delegado Regional de Polícia desta Comarca de Blumenau e municípios vizinhos, entregue nesta data o referido cargo ao seu legítimo Titular, o Bacharel Manoel Antonio Fogaça de Almeida.

Nesta oportunidade, quero agradecer penhoradamente à esse conceituado órgão, a colaboração que prestou prestigiando-me nesta espinhosa missão.

Outrossim, comunico que, reassumirei as funções de Titular da Delegacia Especializada de Furtos, Roubos e Falsificações deste Estado, com sede em Florianópolis, onde estarei sempre pronto para servir este grande município.

Sem outro particular, apresento a V.S. meus protestos de alta estima, elevada consideração e respeito.

Bel. Hélio Gaygnett". Em seu ofício, o Dr. Helio Gaygnett diz: "entregue nesta data o referido cargo ao seu legítimo Titular, o Bacharel Manoel Antonio Fogaça de Almeida", mas até a presente data o Dr. Fogaça ainda não assumiu o cargo, após ter entregue a

Diretor Responsável: ACHILLES BALSSINI Redator-Chefe: RIVALDO FERREIRA

# CIDADE DE BLUMENAU

BLUMENAU (SC) — DOMINGO, 28 DE OUTUBRO DE 1962 — NOVA FASE — Numero 272

## Mais Uma Moderna Loja Será Inaugurada Por Hermes Macedo S. A.

Fazendo alarde de seu grande poderio comercial, a Firma Hermes Macedo S.A. inaugurará no próximo dia 30 mais uma grandiosa e moderna loja, sem similar no sul do Estado e uma das mais completas do país. Como nos grandes centros do país, recepcionistas orientarão a freguesia, levando-a as seções respectivas. Também funcionará no interior da Super-Loja um moderno bar destinado ao público, enquanto aguarda a efetivação de sua compra.

Para maior esclarecimento aos nossos leitores, do que é a imponente obra construída pela firma Hermes Macedo S.A. em nossa ci-

dade, daremos algumas características da nova e monumental loja situada a Rua XV de Novembro nr. 1357: a área construída abrange a 4.200 metros quadrados, sendo uma das maiores lojas do país; faz frente para a Rua XV de Novembro com uma extensão de 25 metros e para a Rua Getúlio Vargas com 31 metros; dentre os diversos departamentos que funcionarão na nova loja citaremos: Rádios, Refrigeradores, Máquinas de lavar roupas, Máquinas de costuras, Fogões, Utilidades domésticas, Artigos para presentes, Brinquedos, Lambretas, Bicicletas, Móveis, Instrumentos musicais e Confeições masculinas. Funcionará também em seu interior um moder-

no "Frustruck-Bar" servindo lanches abrangendo sanduíches, doces, sorvetes, refresco, café, leite, etc.

Para alegria da pelizada também estará funcionando a famosa Brinquedolandia, tão conhecida da nossa gurizada durante as comemorações do Natal, amplo e completo parque de diversões, possuindo ainda um original "Zoo-Infantil".

Queremos ressaltar o dinamismo do Sr. Osmênio Piau, gerente de Hermes Macedo S.A. nesta praça, do Sr. Eddie Campos, chefe de Loja e um dos principais responsáveis pelos trabalhos de construção da nova Loja. Conforme nos informou o Sr. Campos, para colaborar com a or-

namentação e distribuição das mercadorias, veio a nossa cidade a chefe de loja de Curitiba, Dna. Cacilda Caldeira Lebo, colaborando com os seus demais colegas, e muitos outros, enfim, que não poderiam enumerar.

Blumenau saberá recompensar a

grande confiança demonstrada pelo Dr. Hermes Macedo, nos destinos de nossa cidade.

Nesta oportunidade, quando a Firma Hermes Macedo S.A. completará 30 anos de fundação da Empresa, "CIDADE DE BLUMENAU" envia os seus efusivos cumprimentos.

## Elemento Perigoso Fugiu da Cadeia Publica

Fato de graves consequências chegou, por vias transversas ao conhecimento da reportagem.

Relaciona-se com a fuga do indivíduo Irineu de Tal, da cadeia publica desta cidade, e que por decisão do sr. Delegado, gozava de excepcionais regalias naquele presídio, inclusive a de transitar solto pelo pateo.

Numa destas folgas, escapando à vigilância do carcereiro e dos poucos elementos da guarda, o perigoso meliante logrou a fuga com êxito total.

O mais grave nesta história é que, sendo um dos cabeças da rebelião havida há tempos na Penitenciária da Trindade em Florianópolis, Irineu, juntamente com mais outros cabeças daquele movimento, havia sido transferido para esta cidade.

Seus companheiros foram, por seu turno, deslocados para outras prisões, e, somente este, numa demonstração da falta de cuidados do então delegado, estava desfrutando de regalias que não se concebe.

O fato foi notado em absoluto sigilo, e somente por uma pessoa

não ligada à Polícia, e que nos pediu mantivermos a sua identificação em absoluto sigilo, é que, agora, depois de tantos dias, viemos

a saber.

Esta é uma ocorrência que abrirá a série de reportagem que iniciaremos sobre assunto correlato

## CINEMA NOVO

O êxito do "Pagador de Promessas" trouxe facetas novas e diversas ao problema de criação de um cinema nacional. Há anos que diretores e artistas bem intencionados procuram a fórmula que o defina perante o mundo, e isso em meio à torrens desentredada das chanchadas. Mas agora há o que vêem no exemplo do "Pagador" a prova provada de que o cinema nacional já atingiu a maioria. Deixando de ser "Pagador", sim. Deite e de mais alguns filmes bem realizados. Mas de um modo geral não. O êxito do "Pagador" última apenas uma coisa: a maioridade cinematográfica e a Anselmo Duarte.

O sucesso da testada produção é um caso isolado. De resto, a coisa permanece o mesmo: chanchadas.

Contudo, há quem veja no "Pagador" um marco inicial de uma nova fase, inspiradora do cinema nacional. Com ele e mais "Os Cafajentes", "Quatro Cabras de Lampião", "Favela Sempre Favela" entre outros, entramos na fase do "cinema novo", expressão adotada para classificar esse novo período da história do cinema brasileiro.

Parece-me ver o surto cinematográfico dos tempos da Vera Cruz, da Multilmes, principalmente da

primeira. Produzimos algumas películas razoáveis, avançamos corajosamente pelo mundo a fora a mostrar o nosso cinema para, depois, sumir melancolicamente das telas internacionais.

E o "Grêu"?

Este e mais "Os Bandeirantes", ambos feitos com algum cuidado, não são realmente nossos. Divulgam nossa música, nossa gente, nossas coisas, mas trazem o travo "estrangeiro".

O "Pagador" é nosso. Interínho. Até o corno.

Talvez seja o marco inicial de uma nova fase, em que fica perfeitamente definido o "cinema brasileiro". Mas talvez seja o marco, apenas, de um progresso isolado, produto da capacidade empreendedora e da inteligência de Anselmo Duarte e de seus companheiros. E o resto continuará na base dos "abacaxis" padronizados pela mediocridade que nada cria, atada aos chavões e às fórmulas que visam unicamente agradar o público.

Esperamos o contrário. Esperamos pelo "cinema novo" do Brasil.

E, quem sabe, tenhamos em 1963, no festival de Cannes a conquista do Bi.

(SM)

## CARROSSEL DA VIDA

ACONTECIMENTO que vai polarizar as atenções da população blumenauense, será a inauguração terçeira próxima do imponente prédio da firma HERMES MACEDOS.A., arrojado empreendimento dos Diretores da conceituada firma comercial que veio dotar Blumenau de uma super-loja sem similar no sul do Estado.

A população blumenauense será beneficiada em muito com a feliz iniciativa dos Diretores da prestigiada firma, homens de larga visão, que assim correspondem a preferência com que são distinguidos pelo público, empregando em Blumenau um capital considerável e cooperando com o embelezamento da cidade com um prédio de linhas arquitetônicas arrojadas, onde funcionará em modernas instalações as várias seções de vendas dos produtos que distribuem nesta praça. Provoca admiração não só das

blumenauenses, bem como de todos os forasteiros que nos visitam, a importância do prédio de HERMES MACEDO S.A., representando a confiança de homens de negócios nos destinos da Blumenau, onde pontifica a figura dinâmica de dr. Hermes Macedo, recentemente eleito deputado federal pelo Estado do Paraná, personalidade exponencial nos meios financeiros do país, que deverá estar presente as solenidades de inauguração do novo edifício, sendo de justiça destacar também o nome do sr. Osmênio Piau, Gerente de HERMES MACEDO S.A. nesta praça, cujo trabalho à frente da filial, é um exemplo vivo de dedicação a uma organização, projetando-se no comércio do Vale do Itajaí e correspondendo plenamente à confiança e à missão que lhe foi confiada.

GIRANDO

(Transcrito de "A Nação")

## Candidatos comunistas eleitos talvez não sejam empossados

RIO — Os candidatos comunistas eleitos a 7 de outubro e que durante toda a campanha eleitoral não esconderam a sua condição de adeptos da ideologia marxista-leninista, através de programas de rádio e televisão, estão ameaçados de não serem diplomados em face da lei eleitoral. Vários juristas prestaram depoimento sobre o momento caso, que ameaça degenerar em luta judiciária, das mais encarniçadas.

Na opinião do ministro do Supremo Tribunal Federal, sr. Orozimbo Nonato, a impugnação está prevista na lei eleitoral, tudo dependendo do exame das provas apresentadas contra os candidatos. O jurista Carlos Medeiros da Silva, assim se expressou sobre o problema:

"O assunto é da alçada dos partidos que, na oportunidade legal, devem expurgar, das listas de candidatos, aqueles que não mereçam por motivos legais a investidura do mandato."

O jurista Carlos Albert Dunhe Abrantes disse que o processo eleitoral tem duas fases distintas. Na primeira cabe a impugnação junto da Justiça Eleitoral, partindo o ato de qualquer cidadão eleitor ou de partido político. Uma vez diplomados e empossados, só o Congresso poderá cassar os mandatos, nos casos previstos em lei.

Por sua vez, o advogado Levi Carneiro afirmou: "Tenho a impressão de que, eles foram registrados em outros partidos, agora é tarde para impedir a diplomação e a posse. Creio ter havido erro de início: não

deviam ter sido registrados pela Justiça Eleitoral".

O professor Celso Bojia lembrou que a lei é expressa quanto a possibilidade de ser impugnada a diplomação de candidatos eleitos, abertamente, comunistas — e disse: "Há todo o fundamento para impugnações. Quanto o advogado e jurista Prado Kelly, ex-deputado federal pela UDN, entende que os candidatos comunistas podem ser diplomados e empossados.

Só no caso de suspensão ou perda de direitos políticos, como dispõe o artigo 135 da Constituição Federal, não seria possível a diplomação. Acrescentou que, sobre o assunto, tem ponto de vista firmado, desde a época em que votou contra a cassação de mandatos dos deputados comunistas.

Ainda pronunciou-se a respeito o professor e catedrático de Direito Civil da Faculdade Nacional de Direito, Universidade do Brasil, afirmando: "A inscrição de candidato só se torna definitiva se não ocorrerem fatos que venham invalidá-la. Mesmo depois de eleito, poderá ser contestado o diploma de qualquer candidato".

Continuando, disse: "Eu opino que os comunistas não podem, de maneira alguma, ser deputados nem senadores porque espõem um regime proibido pela lei. A data em que esta condição comunista for apurada é irrelevante. O regime comunista contraria frontalmente a liberdade individual, que deve ser mantida em todo o Estado verdadeiramente democrático.

## "LUME" ANIVERSARIA DIA 30 14 anos a serviço de Blumenau

E' com a máxima satisfação que registramos mais um aniversário de fundação do jornal semanário "LUME", o 14. de sua existência. Sabidamente dirigido pelo jornalista Honerato Tomelin, o "LUME" tem prestado relevantes serviços a cidade de Blumenau, e em especial a seus habitantes, na defesa de seus

ideais. Temos certeza de que viverão o "LUME" a virtude e a lealdade de terão sempre o seu arauto.

"CIDADE DE BLUMENAU" envia os votos de prosperidade cada vez mais constantes, e cumprimenta toda a turma do nosso confrade "O LUME".

# NOTAS

## 300 CAMINHÕES RETIDOS NO OESTE DO PARANÁ

**CURITIBA** — O ceste do Estado está sob a ameaça de isolamento total pela rodovia, em face da interrupção do tráfego na BR-35, trecho de Guarapuava a Laranjeiras do Sul. Mais de 300 caminhões se encontram retidos na lama sob a vigilância de tropas do Exército, que no local mantém a ordem, ameaçada pela revolta dos motoristas, muitos dos quais já há 15 dias ali permanecem sob frio e chuva. O trecho intransitável é de 15 quilômetros e permite apenas a passagem de ônibus rebocados por tratores de DNER. Os municípios de Guarua, Toledo, Rondon, Cascavel e Palotina já se ressentem da falta de gêneros e da pacífica. Em Guarapuava já se esboça movimento de revolta contra as autoridades federais, responsáveis pela conservação da estrada que, dadas as possíveis condições, frequentemente provoca interrupção do tráfego com graves prejuízos às cidades da região.

## AUTO-TREM TRAFEGARA ENTRE OURINHOS-LONDRINA: RVPSC

**RIO** — A direção rodoviária, e Walter da Rêde de Viação, Lorch, da Empresa Paraná-Santa Catarina, fará trafegar, a partir do dia 15 de novembro, entre Ourinhos e Londrina, Auto-Trem, para transportar passageiros e carga, com o porte de caminhões no próximo dia 15 de novembro, seja exemplo do que vem realizando, com sucesso, as estradas Ourinhos-Londrina, de ferro paulistas, tendo assim, como para tratar do intercâmbio nesse sistema na Estrada do sistema de transporte de Ferro Sorocabana, que poderá, com os transportes camión, diretores da RVPSC, em Auto-Trem de São Paulo, de Bodini, da Estrada Londrina, em tráfego mútuo.

## CONSUMO DE LENHA NAS FERROVIAS

**RIO** — Com a entrada em tráfego de novas locomotivas diesel-elétricas, a Rêde Ferroviária Federal reduziu em 3.646.000 de metros cúbicos

(1957-1961) o consumo de lenha utilizado na tração das suas ferrovias.

A ferrovia federal que diminuiu em maior escala o emprego da lenha no período foi a Rêde de Viação Paraná-Santa Catarina com 776 mil metros cúbicos. Segue-se a Noroeste do Brasil, com 597 mil metros cúbicos, a Leste Brasileiro com 532 mil metros cúbicos, a Viação Férrea do Rio Grande do Sul com 489 mil metros cúbicos, a E.F. Goiás com 330 mil metros cúbicos e a RMV com 330 mil metros cúbicos.

Deste grupo de ferrovias, a NCB e a EFG já se acham dieselizadas, tendo eliminado a tração a vapor em fins de 1961.

## FIDEL CASTRO CASOU-SE NOVAMENTE

**MIAMI** — Festejada emissora de bem informadas de Miami informou exilados cubanos que o nome da jovem esposa de Fidel Castro é Mirta Diaz, filha nupcial com Balart. O irmão de uma jovem de San Juan, Hector Ballejo, há algumas horas, é um líder anticomunista. Um jornalista, exilado em Miami, transmite em língua espanhola de

## ABREUGRAFIA PARA OS FERROVIÁRIOS

**RIO** — A direção da Rêde Ferroviária Federal S.A. autorizou a aquisição para a E.F. Central do Brasil de um aparelho de abregrafia, que será instalado em um dos seus vagões, com a finalidade de prestar serviços médicos aos empregados da ferrovia que servem ao longo de suas linhas.

Após servir aos ferroviários da Central do Brasil, o aparelho será utilizado, com idêntico fim, pelas demais estradas federais.

## JORNALIS CARIOCAS AUMENTAM SEUS PREÇOS

**RIO** — Justificando o procedimento de que passaram a ser vendidos nas bancas, os jornais cariocas aumentaram os preços de circulação em vinte cruzeiros, devido à taxa de câmbio exemplar. Os departamentos de jornais também em sequência da inflação, vão reajustar os preços da sua publicação, o vespertino "O Globo" e mais da avulsa, "Jornal do Bra-

# SUBVENÇÃO FEDERAL PARA HOSPITAIS DE SANTA CATARINA

**RIO** — Adotando o mesmo critério que aplicou ao Rio Grande do Sul, o titular da pasta da Saúde,

professor Eliseu Paglieli, mandou distribuir a entidades hospitalares e beneficentes de Santa Catarina

Nossa Senhora dos Prazeres, em Lages, Cr\$ 300.000,00; Hospital S. Isabel, em Blumenau, Cr\$ 300.000,00;

Hospital Frei Rogerio em Anita Garibaldi, Cr\$ 420.000,00; Hospital Nossa Senhora das Graças, em B. Retiro, Cr\$ 300.000,00; Irmandade Senhor Jesus dos Passos e Hospício de Caridade, em Florianópolis, Cr\$ 900.000,00; Hospital de Caridade, Florianópolis Cr\$ 300.000,00; Hospital São José, em Joinville, Cr\$ 3.600,00; Hospital São José, em C. Cima Cr\$ 480.000,00; Hospital S. Grada Família, em Itapiranga, Cr\$ 600.000,00; Hospital Santo Antonio Maternidade Zenaida Bertaso, em Chapecó, Cr\$ 960.000,00; Hospital Santa Cruz, em Canoinhas, Cr\$ 900.000,00; Hospital Nossa Senhora da Conceição, em Tubarão, Cr\$ 600.000,00; Associação Beneficente Bento Cavalheiro, em São Joaquim Cr\$ 300.000,00; Venerável Ordem de S. Francisco da Penitência Hospital de Caridade, em São Francisco do Sul, Cr\$ 240.000,00; Prefeitura Municipal de Joinville, em Joinville, Cr\$ 300.000,00; Associação Mão Joaquim, em Florianópolis, Cr\$ 380.000,00; Sociedade Beneficente Hospital Beatriz Ramos em Itai Cr\$ 300.000,00.

# A circunferência, as Cônicas, beijos, amores e voluptua

AUTHOS PAGANO

A matemática é a rainha das ciências, pois conta no âmbito de todo o conhecimento positivo e também no âmbito do amor, através da maravilhosa magia de suas linhas.

Na linha reta tangente à circunferência, tocando-lhe num beijo de amor, a fimbria curvilínea dos lábios delicados: é um beijo só, um beijo único, pois, em seguida ao amoroso contato, a curva convexa volta-se sobre si mesma, num reatamento de pudicícia adorável.

A concepção cartesiano-leibniziana da curva como um polígono de um numero infinito de lados infinitamente pequenos e da tangente como o prolongamento indefinido de um desses elementos retilíneos infinitesimais da curva, levam-nos a sonhar e entrever, no beijo geométrico, o parnasiano lírico da metempsicose do amor: onde a circunferência é linha reta e a reta é, circunferência, onde as almas das linhas se trasmutam, se entrelaçam, se unem e se fundem num verdadeiro extase de amor.

E toda a teoria geometrica dos conjuntos de diferentes ordens, que nasceu sob o roseo céu da formosa Italia é, sem duvida, uma altíssima gama de estalos e de beijos, de amplos e de abraços, que mais e mais se estreitam e se apertam, se colam e se fundem na enegesima voluptua de um beijo geométrico.

E, desde que se fala em beijos e abraços, vale mencionar o suplicio da assintota, que é uma linha reta tangente como aquela de beijar a circunferência pudica.

Vendo-se, um dia, entre os ramos heráldicos da formosa hiperbole, entonteceu-se numa paixão de amores. Inclinou-se sobre tão esbelta curva e, no balbucio de amores ternos, solicitou um beijo: a dama, num esgar de altivez suprema, apontou para o infinito, o talento de seus amores, e a espreçosa assintota acompanhou-a sempre e sempre, na ansia infinita daquele doce beijo, eternamente alado, eternamente prometido, eternamente lugar, eternamente inquisível.

Quanto à parábola de eixo vertical, além de ser a imagem da trajetória descrita pelo centro de gravidade das setas amorosas de Cupido é, também, a representação gráfica da existencia humana, cuja juventude sobe, despreocupada e alegremente, o ramo ascendente, rindo e cantando à luz das alvoradas da vida e do amor fremente, num mundo de ilusões e cheio de venturas. Eleva-se, caminha pela vida a dentir, olhos voltados sempre para o alto, todo azul, todo anil, infinito de esperança, onde fulge e esplende e de esplendores brilha o grande sol da alegria. E galga e sobe e chega ao cume e atinge ao vertice, farta de luz, inundada de alegria, exausta de amor. Pára, lança um olhar saudoso para o que se foi e desce numa descida tropega, cheia de soluços, encarquilhada e freixa, trazendo nos cabelos brancos a neve dos dissabores e no coração glacial o gelo dos desganhos. A parábola, aquém e além do vértice, é sempre assim: a oposta simetria, sorriso e pranto, prazer e dor, a vida e a morte.

A ellipse é um ninho de corações e de amores cheios, lugar geometrico dos pontos cuja soma das distancias e dos pontos fixos permanece constante, atributo do amor fagueiro, "entre les deux man creur balance", volúvel no seu todo de circunferência acentricada, na dupla indecisão de um desejo duplo. E se o exotismo do amor da eclipse, o precioso indice de sua excentricidade, atinge o máximo ou decresce ao mínimo, a curva transfigura-se em requintadas formas, ou esplende na circunferência, o simbolo da adoração, ou descanta na linha reta o hino da sinceridade.

Entre a eclipse, a parábola e a hiperbole, as três secções conicas chamadas, há tanta afinidade e ateições reciprocas, tanto amor e fraternidade de tanta, que, no estilo terso da linguagem algebrica, seus amores cantam pela boca unica de uma equação geral. E o discriminante b<sup>2</sup>-4ac, a amorosa chave dessa linguagem fidalga de castíssima forma, só fala a cuvidos de quem os tem "capaz de ouvir e de entender as curvas", no dizer poético do principesco verso do mui saudoso principe.

## ENSINAMENTO

- \* Quando o arroz, uma carne
- \* ou qualquer outro alimento co-
- \* meça a queimar, leve a panela
- \* imediatamente para dentro
- \* de um recipiente maior, onde
- \* tenha posto água fria. Só de-
- \* pois de alguns minutos é que
- \* que o alimento deve ser sepa-
- \* rado da parte que começou a
- \* queimar. Assim, não tomará o
- \* gosto nem o cheiro caracteris-
- \* tico, que tanto desagradam ao
- \* paladar. (IBBASA).

## CAIXOES FUNEBRE (A. LUBOW)

ENTREGA RAPIDA

Rua Padre Jacobs

Telefone, 1210

# NOVAMENTE AGORA TUDO SEM



**LAMBRETTA**  
O mais econômico veículo sobre dois rodas.  
**SEM ENTRADA**



**VENTILADORES G-E**  
ELECTROMAR, CONTACT.  
**SEM ENTRADA**



**ACORDES Veronese**  
Todeschini, Herina, Universal  
**SEM ENTRADA**

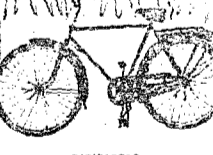

**BICICLETAS**  
Monark, H.M., Coloi  
**SEM ENTRADA**



**MÁQUINAS DE COSTURA**  
Vigorelli e Macstar.  
**SEM ENTRADA**



**FRATELOS HERCULES**  
**SEM ENTRADA**



**PANX**  
Painéis de pressão e baterias.  
**SEM ENTRADA**



**CALÇADOS**  
Masculinos e Juvenis: Terra, Scotamachia, Polar.  
**SEM ENTRADA**

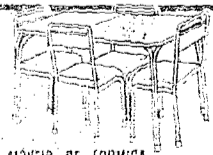

**MOBILS DE FORMICA**  
Para copa e cozinha.  
**SEM ENTRADA**

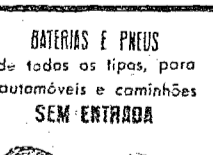

**BATERIAS E PNEUS**  
de todos os tipos, para automóveis e caminhões  
**SEM ENTRADA**

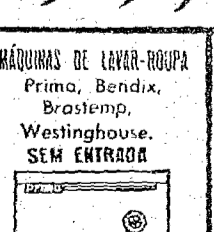

**MÁQUINAS DE LAVAR-ROUPA**  
Primo, Bendix, Brastemp, Westinghouse.  
**SEM ENTRADA**

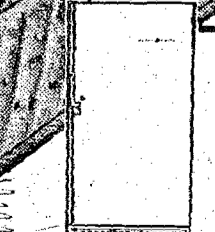

**REFRIGERADORES**  
Brastemp, Gelomatic, Climax, Macstar, G. E., Consul.  
**SEM ENTRADA**

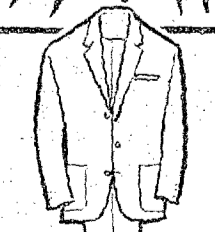

**ROUPAS** Para homens e meninas: Renner, Guaspari e Regência.  
**SEM ENTRADA**

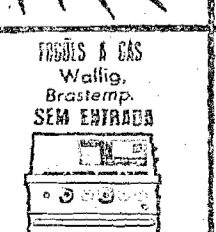

**MÁQUINAS DE LAVAR-ROUPA**  
Wellig, Brastemp.  
**SEM ENTRADA**

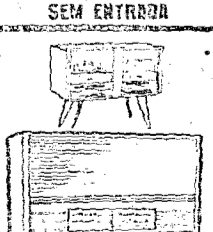

**RÁDIOS E RÁDIOLAS**  
Philips, Philco, G. E., Semp, Hermes.  
**SEM ENTRADA**

**COLCHÕES DE MOLAS**  
Diversos tipos e padrões,  
**SEM ENTRADA.**

**GRATIS**  
EM CADA COMPRA UM BELÍSSIMO CHAVEIRO



30 anos vendendo conforto

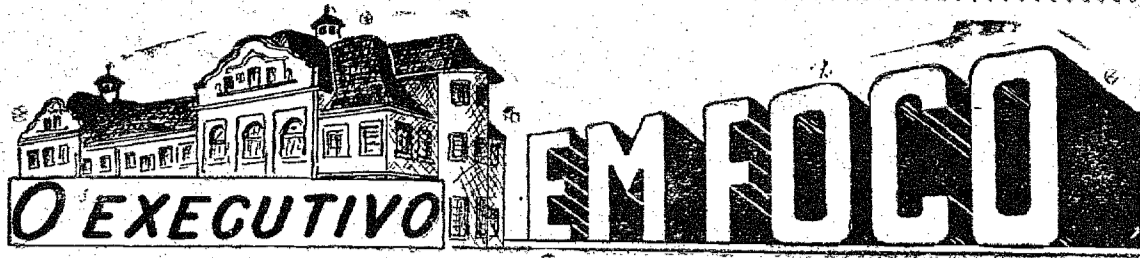

**LEI Nr. 1.092**

Autoriza o Executivo a Ceder, Por Empréstimo, à COMAP, a Importância de Cr\$ 150.000,00.

HERCILIO DEEKE, Prefeito Municipal de Blumenau.

Faço saber a todos os habitantes deste Município que a Câmara Municipal decreta e eu sanciono a seguinte lei:

Art. 1. — Fica o Prefeito Municipal autorizado a emprestar à Comissão Municipal de Abastecimento e Preços — "COMAP", — a importância em dinheiro, de Cr\$..... 150.000,00, (cento e cinquenta mil cruzeiros).

Parágrafo Único — O empréstimo é feito sem juros, pelo prazo que de terminar o Prefeito.

Art. 2. — O empréstimo destina-se a formação de capital inicial da COMAP, para a fim desta estabelecer uma Banca na Feira Livre para venda, à população, por preço mais acessível, de gêneros de primeira necessidade.

Art. 3. — As despesas decorrentes de empréstimo correrão por conta de excesso de arrecadação de corrente exercício.

Art. 4. — Esta lei entrará em vigor na data de sua publicação, revogadas as disposições em contrário.

Prefeitura Municipal de Blumenau, em 25 de julho de 1962.

HERCILIO DEEKE  
Prefeito Municipal

Publicada a presente lei nr. 1.092, na Diretoria do Expediente e Pessoal.

soal, aos vinte e cinco dias do mês de julho do ano de mil novecentos e sessenta e dois.

Annemarie Techentin - Diretora  
(oC)

**LEI Nr. 1.094**

Altera a Lei Nr. 37, de 12 de Novembro de 1948, que Aprovou o Código de Posturas

HERCILIO DEEKE, Prefeito Municipal de Blumenau.

Faço saber a todos os habitantes deste Município que a Câmara Municipal decreta e eu sanciono a seguinte lei:

Art. 1. — Os artigos 12 e 16 e seus parágrafos, do Código de Posturas do Município, aprovado pela Lei nr. 37, de 12-11-48, e modificados pela Lei nr. 691, de 14-11-1955, passam a vigorar com a seguinte redação:

"Art. 12 — O traçado das vias públicas, jardins e praças, será feito pela Diretoria de Obras Públicas, salvo caso previsto no art. 13, devendo este ser executado de acordo com os modernos preceitos urbanísticos e de forma que satisfaça, plenamente, os fins a que se destinam.

Parágrafo 1. — As ruas de um modo geral, não devem apresentar

rampas muito fortes e nem cortes e atédros muito grandes, a fim de não prejudicarem os terrenos arduados, e não dificultar as suas aberturas. Parágrafo 2. — O traçado das ruas em lugares de relevo acentuado deve ser sinuoso, obedecendo a indicação das curvas de nível, a fim de serem obtidos declives suaves e evitados excessivos movimentos de terras e obras de arte.

Parágrafo 3. — Todas as ruas a serem projetadas e construídas devem ter o declive mínimo de três metros por mil metros e o máximo de 12%. Este limite poderá ser aumentado, a critério da D.O.P., até 15% quando as circunstâncias do terreno justificarem esta concessão em trechos nunca superiores a 100,00 metros e nas vias residenciais.

Parágrafo 4. — A largura das ruas a serem abertas ou projetadas, dos passeios e das praças, será determinada em função da circulação e do trânsito que em cada zona possa ocorrer, devendo ser distinguido o mais possível entre ruas de trânsito e ruas residenciais. As ruas de trânsito principais deverão ter, no mínimo, uma largura de 20,00m., de menor importância, de 15,00m. — as ruas residenciais terão a largura mínima de 10,00 m. dos quais 6 m de pista. Para ruas residenciais em zonas nitidamente populares, ou onde a topografia acidentada o exigir, esta medida poderá ser reduzida, ainda, mediante proposta do Prefeito baseada em parecer da DOP e aprovada pela Câmara Municipal.

Parágrafo 5. — Os quarteirões formados pelo traçado das ruas, jardins e praças, terão a forma determinada em função das condições topográficas do terreno, medindo, de preferência, no seu lado menor . . . 50,00m., no mínimo, e no seu lado maior, 300,00m., no máximo.

Art. 16 — Uma via de comunicação quando entregue por doação, só será incorporada ao patrimônio do Município e aberta ao tráfego, depois de executados, conforme projeto elaborado de acordo com o artigo anterior e feitos, às expensas dos proprietários, os seguintes serviços: construção do leito da rua, inclusive macadamização, meio-fio e sargeta, canais e boeiros para o escoamento das águas pluviais.

rentes do processo da transferência de vias públicas para o patrimônio do Município ficarão a cargo deste. Parágrafo 2. — O Município poderá assumir a execução dos serviços a que se refere este artigo, mediante doação em pagamento, por parte dos interessados, de lotes ou de áreas de terras, pelo preço do dia e no valor dos serviços a serem executados".

Art. 2. — Os proprietários de loteamentos que tiverem construído ruas, com declive superior a 12%, terão um prazo de três (3) meses para o registro dos respectivos projetos nas condições vigentes até a presente data.

Parágrafo 2. — O Município poderá assumir a execução dos serviços a que se refere este artigo, mediante doação em pagamento, por parte dos interessados, de lotes ou de áreas de terras, pelo preço do dia e no valor dos serviços a serem executados".

Art. 2. — Os proprietários de loteamentos que tiverem construído ruas, com declive superior a 12%, terão um prazo de três (3) meses para o registro dos respectivos projetos nas condições vigentes até a presente data.

Parágrafo 2. — O Município poderá assumir a execução dos serviços a que se refere este artigo, mediante doação em pagamento, por parte dos interessados, de lotes ou de áreas de terras, pelo preço do dia e no valor dos serviços a serem executados".

Art. 2. — Os proprietários de loteamentos que tiverem construído ruas, com declive superior a 12%, terão um prazo de três (3) meses para o registro dos respectivos projetos nas condições vigentes até a presente data.

Parágrafo 2. — O Município poderá assumir a execução dos serviços a que se refere este artigo, mediante doação em pagamento, por parte dos interessados, de lotes ou de áreas de terras, pelo preço do dia e no valor dos serviços a serem executados".

Art. 2. — Os proprietários de loteamentos que tiverem construído ruas, com declive superior a 12%, terão um prazo de três (3) meses para o registro dos respectivos projetos nas condições vigentes até a presente data.

Parágrafo 2. — O Município poderá assumir a execução dos serviços a que se refere este artigo, mediante doação em pagamento, por parte dos interessados, de lotes ou de áreas de terras, pelo preço do dia e no valor dos serviços a serem executados".

Art. 2. — Os proprietários de loteamentos que tiverem construído ruas, com declive superior a 12%, terão um prazo de três (3) meses para o registro dos respectivos projetos nas condições vigentes até a presente data.

Parágrafo 2. — O Município poderá assumir a execução dos serviços a que se refere este artigo, mediante doação em pagamento, por parte dos interessados, de lotes ou de áreas de terras, pelo preço do dia e no valor dos serviços a serem executados".

Art. 2. — Os proprietários de loteamentos que tiverem construído ruas, com declive superior a 12%, terão um prazo de três (3) meses para o registro dos respectivos projetos nas condições vigentes até a presente data.

Parágrafo 2. — O Município poderá assumir a execução dos serviços a que se refere este artigo, mediante doação em pagamento, por parte dos interessados, de lotes ou de áreas de terras, pelo preço do dia e no valor dos serviços a serem executados".

Art. 2. — Os proprietários de loteamentos que tiverem construído ruas, com declive superior a 12%, terão um prazo de três (3) meses para o registro dos respectivos projetos nas condições vigentes até a presente data.

Parágrafo 2. — O Município poderá assumir a execução dos serviços a que se refere este artigo, mediante doação em pagamento, por parte dos interessados, de lotes ou de áreas de terras, pelo preço do dia e no valor dos serviços a serem executados".

Art. 2. — Os proprietários de loteamentos que tiverem construído ruas, com declive superior a 12%, terão um prazo de três (3) meses para o registro dos respectivos projetos nas condições vigentes até a presente data.

Parágrafo 2. — O Município poderá assumir a execução dos serviços a que se refere este artigo, mediante doação em pagamento, por parte dos interessados, de lotes ou de áreas de terras, pelo preço do dia e no valor dos serviços a serem executados".

Art. 2. — Os proprietários de loteamentos que tiverem construído ruas, com declive superior a 12%, terão um prazo de três (3) meses para o registro dos respectivos projetos nas condições vigentes até a presente data.

Parágrafo 2. — O Município poderá assumir a execução dos serviços a que se refere este artigo, mediante doação em pagamento, por parte dos interessados, de lotes ou de áreas de terras, pelo preço do dia e no valor dos serviços a serem executados".

Art. 1. — E' denominada "Ponte Henrique Duggen" a ponte construída sobre o Ribeirão da Velha, ligando a Rua João Pessoa com a Rua General Osório.

Art. 2. — Esta lei entrará em vigor na data de sua publicação, revogadas as disposições em contrário.

Prefeitura Municipal de Blumenau, em 24 de agosto de 1962.

HERCILIO DEEKE  
Prefeito Municipal

Publicada a presente lei nr. . . . 1.095, na Diretoria do Expediente e Pessoal, aos vinte e quatro dias do mês de agosto do ano de mil novecentos e sessenta e dois.

Annemarie Techentin - Diretora  
(oC)

**LEI Nr. 1.096**

Dá Denominação à Ponte Sobre o Ribeirão da Velha, Entre os Bairros da Velha e do Ribeirão Branco.

HERCILIO DEEKE, Prefeito Municipal de Blumenau.

Faço saber a todos os habitantes deste Município que a Câmara Municipal decreta e eu sanciono a seguinte lei:

Art. 1. — E' denominada "Ponte Henrique Duggen" a ponte construída sobre o Ribeirão da Velha, ligando a Rua João Pessoa com a Rua General Osório.

Art. 2. — Esta lei entrará em vigor na data de sua publicação, revogadas as disposições em contrário.

Prefeitura Municipal de Blumenau, em 24 de agosto de 1962.

HERCILIO DEEKE  
Prefeito Municipal

Publicada a presente lei nr. . . . 1.096, na Diretoria do Expediente e Pessoal, aos vinte e quatro dias do mês de agosto do ano de mil novecentos e sessenta e dois.

Annemarie Techentin - Diretora  
(oC)

**LEI Nr. 1.097**

Concede Pensão à Viuva do Ex-Intendente Rodolfo Schipmann

HERCILIO DEEKE, Prefeito Municipal de Blumenau.

Faço saber a todos os habitantes deste Município que a Câmara Municipal decreta e eu sanciono a seguinte lei:

Art. 1. — E' concedida à Sra. Olga Schipmann, viuva do ex-Intendente Rodolfo Schipmann, uma pensão mensal de Cr\$ 6.500,00 (seis mil e quinhentos cruzeiros).

Art. 2. — Para atender a despesa decorrente do artigo anterior, no corrente exercício, fic ao Executivo Municipal autorizado a abrir o crédito onerosário.

Art. 3. — Esta lei entrará em vigor na data de sua publicação, revogadas as disposições em contrário.

Prefeitura Municipal de Blumenau, em 24 de agosto de 1962.

HERCILIO DEEKE  
Prefeito Municipal

Publicada a presente Lei nr. . . . 1.097, na Diretoria do Expediente e Pessoal, aos vinte e quatro dias do mês de agosto do ano de mil novecentos e sessenta e dois.

Annemarie Techentin - Diretora  
(oC)

**LEI Nr. 1.098**

Dá Denominação a Logradouros Públicos.

HERCILIO DEEKE, Prefeito Municipal de Blumenau.

Faço saber a todos os habitantes deste Município que a Câmara Municipal decreta e eu sanciono a seguinte lei:

Art. 1. — Denominar-se-á "Praça Washington Luiz" a praça pública construída no bairro da Velha e localizada na esquina das Ruas João Pessoa e Marechal Deodoro.

Art. 2. — Denominar-se-á "Praça Governador Jorge Lacerda" a praça pública construída no bairro de Itoupava Norte, em frente ao Grupo Escolar "João Wiedemann", à Rua 2 de Setembro.

Art. 3. — Esta lei entrará em vigor na data de sua publicação, revogadas as disposições em contrário.

Prefeitura Municipal de Blumenau, em 24 de agosto de 1962.

HERCILIO DEEKE  
Prefeito Municipal

Publicada a presente Lei nr. . . . 1.098, na Diretoria do Expediente e Pessoal, aos vinte e quatro dias do mês de agosto do ano de mil novecentos e sessenta e dois.

Annemarie Techentin - Diretora  
(oC)

DESCOBERTO NOVO HORMONIO

**PARA LIMITAR NASCIMENTOS**

MILÃO — Novo hormônio de forte ação anticoncepcional — obtido por síntese em laboratório — foi descoberto por um cientista norte-americano, o prof. Pincus. O fato foi anunciado durante o congresso que ora se realiza nesta cidade, reunindo especialistas de todo o mundo.

A notícia suscitou enorme interesse nos meios científicos, uma vez que o prof. Pincus declarou já ter experimentado o novo preparado em larga escala, ministrando-o em grandes doses a populações fortemente prolíficas, como os portorriquenhos. Os resultados foram considerados excelentes, disse o professor, e nestes dias o produto foi posto à venda nos países anglosaxões.

Embora a Igreja já tenha oposto seu veto ao uso do produto, o prof. Pincus declarou que seu colaborador, o prof. Rock, católico convicto, está estudando relatório, que pretende apresentar às autoridades religiosas, para demonstrar a moralidade do novo meio anticoncepcional. Todavia, outros médicos católicos, que participam do conclave, manifestaram-se contra o uso do produto, mesmo diante dos argumentos de seu descobridor.

Nova polémica, como sempre acontece nessas questões está, pois, aberta. — Um dos especialistas ouvidos, por exemplo, o prof. Eugenio Maurizic, diretor da

Clinica Obstétrica e Ginecológica da Universidade de Roma, disse que a descoberta abriu novos e interessantes horizontes no campo do tratamento hormonal. O referido cientista disse que a possibilidade de se obter, com doses apropriadas, o bloqueio de fenômeno ovulatório fez surgir, á alguns anos, a perspectiva de seu emprego como anticoncepcional. A esse respeito, é preciso considerar dois aspectos distintos do problema: o científico-clínico e o religioso-moral. Do ponto de vista clínico, a inibição da ovulação apresenta, certamente, particular interessante, pois permite enfrentar alguns problemas terapêuticos. Do ponto de vista religioso — terminou o professor — o emprego desses hormônios, como meio anticoncepcional, não pode ser acolhido pela religião católica.

\* ————— \*

\* **ENSINAMENTO** \*

\* Quando o arroz, uma carne \*

\* ou qualquer outro alimento co- \*

\* meça a queimar, leve a pane- \*

\* la imediatamente para dentro \*

\* de um recipiente maior, onde \*

\* tenha posto água fria. Só de- \*

\* pois de alguns minutos é que \*

\* que o alimento deve ser sepa- \*

\* rado da parte que começou a \*

\* queimar. Assim, não tomará o \*

\* gosto nem o cheiro caracterís- \*

\* tico, que tanto desagradam ao \*

\* paladar. (BRASA). \*

\* ————— \*

**INDUSTRIA TEXTIL**  
**CIA. HERING**

Fábrica de Tecidos de Meia

UMERAU-SANTA CATARINA-BRASIL

CAIXA POSTAL 2 — END. TELEGR.: "TRICOT"  
CODIGOS MASCOTE 1a. e 2a. ED. F. RIBEIRO

**REPRESENTANTE**

zonas Maráus — AMERICO PINHO & CIA. LTDA.  
Praça 15 de Novembro Nr. 139 — Caixa Postal nr. 180 —  
phone 1958 — End. Telegr.: GRIMO.

á Belém — SILVA & TAVARES LTDA. — Praça Barão de  
ajará nr. 27 — Caixa Postal nr. 374 — Telefone 1947 —  
d. Telegr.: RICSIL.

auí Teresinha — ALBERTO ELIAS HIDID — Rua Paisandu  
1187 — Caixa Postal nr. 18 — End. Telegr.: HIDD.

eará Fortaleza — OSCAR HULAND & CIA. LTDA —  
ua Barão do Rio Branco nr. 1054 — 2o. andar —  
calas 24 e 25 — Caixa Postal nr. 38 — End. Telegr.: HULCO.

ernambuco - Recife — BERNARD ALFRED & CIA.  
— Rua Duque de Caxias, 346 — End. Telegr.: EIFLER  
— Caixa Postal nr. 26. —

Sergipe - Aracaju — ULYSSES M. DANTAS & CIA.  
— Rua de Geru, nr. 195 — Caixa Postal nr. 9 —  
Telefone 3403 — End. Telegr.: ULYMAX.

Alagoas - Maceió — REPRESENTAÇÕES J. CARVALHO LTDA.  
— Rua Tiburcio Valeriano nr. 72 — Telefone 545.  
— End. Telegr.: FELGUEIRAS.

Bahia - Salvador — KIRSTEN, ESQUIVEL & CIA.  
— Av. Estados Unidos, 18. End. Wildberger, 2o — Salas 213-217.  
— Caixa Postal nr. 384 — Telefone 2439 — End. Telegr.: AZIVEL.

Minas Gerais - Belo Horizonte — J. SOUTO & CIA.  
— Rua Rio de Janeiro, 282 — 6. — Sala 608 — Caixa Postal, 163 —  
Telefone 2-0726 — End. Telegr.: JOSOUTO.

Guanabara - Rio de Janeiro — SOUTO & CIA. — Rua do Lavradio  
Nr. 76. 1o. andar — Fones, 22-2330 52-7679  
— End. Telegr.: EVANSOU.

São Paulo - S.P. — "COMALHAS" COMERCIAL DE MALHAS S.A.  
— Rua Vitoria nr. 59 — Caixa Postal, 7578 — Telefones 34-4025 e  
37-5374 — End. Telegr.: "COMALHAS".

Paraná - Curitiba — CIA DISTRIBUIDORA PARANA —  
Rua 13 de Maio nr. 418 — Caixa Postal nr. 238 — Telefone 4-0858  
— End. Telegr.: CODIPA.

Santa Catarina - Blumenau — "COMERCIAL HERING S.A.  
— Rua Caetano Deeke nr. 26 — Caixa Postal nr. 262  
Telefone nr. 1942 — End. Telegr.: COHESA.

Rio Grande do Sul - Porto Alegre — GAREMA S.A.  
— Representações — Avenida Farrapos nr. 137 — Caixa Postal nr. 961  
— End. Telegrafico: GAREMA.

Você só tem Lucro  
quando compra na

**SAPATARIA IMPERIAL**

Sapatos neste estilo o Senhor paga somente  
**Cr\$800,00**  
**ERICH AUGUST**  
Rua São Paulo No. 3055 — Itoupava Sêca

**CASA BRUECKHEIMER**

SOC. COMERCIAL CATARINENSE LTDA.

Matriz — Rua Capitão Euclides de Castro, 20 —

Filial — Rua XV de Novembro, 1043 — Blumenau.

Ferramentas Estrangeiras — Artigos Para Sapateiros, Seleiros e Marcineiros — Lonas — Encerados — Tintas Ipiranga —

Papel Velumoid Para Juntas de Motores Elétricos — Utensílios Domésticos.

# DIRETORIA DE OBRAS PUBLICAS

## CONCORRENCIA PUBLICA

### EDITAL Nº 10

Para conhecimento dos interessados, torna público que por ordem do Sr. PREFEITO MUNICIPAL será realizada às 15,00 horas do dia 19 de novembro de 1962, a concorrência pública para a ELABORAÇÃO DO PROJETO DO REFORÇO E AMPLIAÇÃO DO ABASTECIMENTO DE AGUA DESTA CIDADE DE BLUMENAU.

#### I — PROPOSTAS

I — Poderá apresentar proposta toda e qualquer Firma, Escritório técnico ou qualquer Profissional, que satisfaça às condições estabelecidas neste EDITAL.

PARAGRAFO UNICO — Não serão tomadas em consideração propostas apresentadas por consórcios, grupos de firmas ou grupos de profissionais.

II — A proposta e a documentação exigidas, serão entregues na Diretoria de Obras Publicas, na Prefeitura Municipal de Blumenau, Santa Catarina — Concorrência Pública — Edital nr. 10-62, o primeiro com o subtítulo PROPOSTA e o segundo com o subtítulo DOCUMENTAÇÃO.

III — Conterá a proposta, em duas vias:

a) — Nome do proponente, residência ou sede, suas características e identificação (individual ou social);

b) — declaração expressa de aceitação deste Edital;

c) — preço global ou porcentual para a execução dos trabalhos e estudos, compreendidos todos os serviços, materiais e encargos necessários à sua completa realização e a sua entrega rematada e perfeita em todos os pormenores;

d) — prazo para a execução total dos projetos e estudos, contados em dias consecutivos;

e) — diagrama do avanço dos trabalhos para apresentação dos estudos preliminares e projeto final.

IV — A Proposta será apresentada:

a) — em papel tipo ofício ou carta, datilografada em linguagem clara, sem emendas, rasuras ou entrelinhas;

b) — selagem na forma da Lei.

V — Conterá a documentação:

a) — Carteira Profissional do responsável pela firma, escritório técnico ou signatário pela proposta individual, devidamente registrado no CREA da 10a. Região;

b) — provas de quitação com as Fazendas Federal, Estadual e Municipal (Certidões);

c) — prova de que os responsáveis pela proposta votaram nas últimas eleições.

VI — Os serviços objeto do presente Edital, tem por finalidade a elaboração do projeto de reforço e ampliação do abastecimento de água da Cidade de Blumenau — Santa Catarina.

VII — O projeto posto em concorrência pelo presente Edital deverá ser executado:

a) — De acordo com as normas e especificações para a elaboração de projeto e estudos de abastecimento de água, da Diretoria de Obras Publicas da Prefeitura Municipal de Blumenau;

b) — de acordo com as exigências do SESP (Serviço Especial de Saúde Pública), ao qual será submetido à aprovação para fins de financiamento.

c) — de acordo com as condições impostas pelo sistema de abastecimento de águas, existente, com um máximo de aproveitamento de conformidade com a fiscalização.

VIII — O contratante deverá manter Escritório Técnico na Cidade de Blumenau, de modo a permitir perfeito acompanhamento dos estudos e trabalhos, por parte da fiscalização.

IX — A avaliação do projeto será baseada no custo total das obras projetadas, por seu orçamento, devidamente aprovado pela fiscalização, desde que o preço do projeto seja porcentual.

X — Os serviços essenciais de topografia, para atender aos projetos e estudos de captação, adução, tratamento, recalques e reservatórios, serão considerados estudos e, portanto, englobados no custo do projeto.

XI — A discriminação e orientação dos trabalhos complementares de topografia, destinados aos levantamentos das áreas de expansão da Cidade e ampliação da rede de distribuição, farão parte do projeto.

XII — O prazo para assinatura do

contrato, será de 20 (vint.) dias após a notificação a ser feita pela D.O.P.

XIII — O prazo para o início dos trabalhos será de 10 (dez) dias contados da assinatura do contrato.

XIV — O prazo total para a execução e entrega do projeto será estipulado pelo contratante e será levado em consideração no julgamento da concorrência.

XV — A prorrogação do prazo ficará a exclusivo critério do Diretor da D.O.P. e somente nos seguintes casos:

a) — Parte de elementos técnicos para a execução dos trabalhos quanto o fornecimento deles couber à D.O.P.;

b) — período excepcional de chuvas;

c) — modificação no projeto, quando imposta pela D.O.P.;

d) — ordem escrita pela D.O.P. para paralisar ou restringir a execução dos trabalhos, no interesse da administração.

XVI — Os pagamentos correspondentes às etapas constante da proposta devidamente comprovadas pela Fiscalização.

XVII — A adjudicação dos serviços será efetuada mediante Contrato de Empreitada assinado na D.O.P., observando as condições estipuladas neste Edital.

PARAGRAFO UNICO — O selo proporcional devido no Contrato será pago pelo Contratante, de acordo com a Lei.

XVIII — O Contrato estabelecerá multas, aplicáveis pelo Prefeito Municipal, por recomendação da D.O.P., nos seguintes casos:

a) — por dia que exceder o prazo de conclusão dos serviços, salvo caso de força maior aceitável pela administração, Cr\$ 5.000,00 (Cinco mil cruzeiros);

b) — quando os serviços não tiverem o andamento previsto no diagrama de avanço; quando não forem executados perfeitamente de acordo com o projeto, as normas técnicas e especificações vigentes na D.O.P.; quando os trabalhos de fiscalização dos serviços forem dificultados; quando a Administração for inexatamente informada pela Contratante; quando o Contrato for transferido a terceiros, no todo ou em parte, sem prévia autorização

XIX — O Contrato estabelecerá, especificadamente, os casos que gerarão a respectiva rescisão, independente de interposição judicial.

XX — O julgamento se processará através de uma Comissão especialmente designada por portaria do Sr. PREFEITO MUNICIPAL a qual funcionará sob a Presidência do Diretor da D.O.P. e compor-se-á dos seguintes membros: um representante da Associação dos Engenheiros do Vale do Itajaí, um representante da Associação Comercial e Industrial de Blumenau, um representante do SESP e do Departamento de Engenharia Sanitária do Estado, do Diretor da Fazenda e do Procurador Judicial desta Prefeitura.

XXI — A Comissão poderá recomendar ao Prefeito Municipal para decisão final a proposta que lhe parecer mais vantajosa, podendo este rejeitar todas ou ainda anular a concorrência sem que caiba aos concorrentes o direito de indenização. As propostas serão apreciadas através de votação, vencendo a que tiver a maioria dos votos dos membros da Comissão.

XXII — A Prefeitura Municipal não aceitará cláusulas de reajustamento de preços, salvo as que se enquadrarem nas disposições Federais que estabelecer normas para a revisão do Contrato e Obras.

XXIII — Os serviços serão considerados concluídos quando aptos para o uso, após verificação da D.O.P.

XXIV — A caução inicial será levantada após sessenta (60) dias da data da assinatura do termo de recebimento definitivo dos trabalhos.

XXV — Para maiores esclarecimentos os interessados poderão dirigir-se à D.O.P., no Edifício da Prefeitura.

Blumenau, 2 de Outubro de 1962.  
WLADISLAU RODACKI  
Eng. Civil - Diretor da D.O.P.

VISTO  
HERCILIO DEEKE  
Prefeito Municipal

VIII — RESCISÃO

IX — JULGAMENTO

X — DISPOSIÇÕES FINAIS

XXI — A Comissão poderá recomendar ao Prefeito Municipal para decisão final a proposta que lhe parecer mais vantajosa, podendo este rejeitar todas ou ainda anular a concorrência sem que caiba aos concorrentes o direito de indenização. As propostas serão apreciadas através de votação, vencendo a que tiver a maioria dos votos dos membros da Comissão.

XXII — A Prefeitura Municipal não aceitará cláusulas de reajustamento de preços, salvo as que se enquadrarem nas disposições Federais que estabelecer normas para a revisão do Contrato e Obras.

XXIII — Os serviços serão considerados concluídos quando aptos para o uso, após verificação da D.O.P.

XXIV — A caução inicial será levantada após sessenta (60) dias da data da assinatura do termo de recebimento definitivo dos trabalhos.

XXV — Para maiores esclarecimentos os interessados poderão dirigir-se à D.O.P., no Edifício da Prefeitura.

Blumenau, 2 de Outubro de 1962.  
WLADISLAU RODACKI  
Eng. Civil - Diretor da D.O.P.

VISTO  
HERCILIO DEEKE  
Prefeito Municipal

VIII — RESCISÃO

IX — JULGAMENTO

X — DISPOSIÇÕES FINAIS

## ELETRIFICAÇÃO EM STA. CATARINA

FPOLIS — Recursos da ordem de Cr\$ 2,8 bilhões foram destinados pelo Governo de Santa Catarina, através de convênio firmado com o Plano de Carvão Municipal, para construção das linhas de transmissão da Sotelca nos municípios de Lajes, Joaçaba, Blumenau, Rio do Sul, Canoinhas, Porto União, Gravataí, Braço do Norte, 19 de Maio,

Azambuja e Madre. Com essa medida está assegurado o abastecimento de energia elétrica em todas as áreas reatadas, nos prazos previstos no Plano de Eletrificação do Governo Celso Ramos, que visa a eliminar a carencia de energia elétrica que estava assolando o Estado, provocando, inclusive, fuga de indústria.

## INDUSTRIA TEXTIL

### CIA. HERING

Fábrica de Tecidos de Meia

### BLUMENAU-SANTA CATARINA-BRASIL

CAIXA POSTAL 2 — END. TELEGR.: "TRICOT"  
CODIGOS MASCOTE 1a. e 2a. ED. F. RIBEIRO

### REPRESENTANTE

Amazonas Manaus — AMERICO PINHO & CIA. LTDA.  
— Praça 15 de Novembro Nr. 139 — Caixa Postal nr. 180 —  
Telefone 1958 — End. Telegr.: GRIMO.

Pará Belém — SILVA & TAVARES LTDA. — Praça Barão de  
Guajará nr. 27 — Caixa Postal nr. 374 — Telefone 1947 —  
End. Telegr.: RICSIL.

Piauí Teresinha — ALBERTO ELIAS HIDD — Rua Paissandu  
nr. 1187 — Caixa Postal nr. 18 — End. Telegr.: HIDD.

Ceará Fortaleza — OSCAR HULAND & CIA. LTDA —  
Rua Barão do Rio Branco nr. 1054 — 2o. andar —  
Salas 24 e 25 — Caixa Postal nr. 38 — End. Telegr.: HULCO.

Pernambuco - Recife — BERNARD ALFRED & CIA  
— Rua Duque de Caxias, 348 — End. Telegr.: EIFLER  
— Caixa Postal nr. 26. —

Sergipe - Aracaju — ULYSSES M. DANTAS & CIA.  
— Rua de Geru, nr. 195 — Caixa Postal nr. 9 —  
Telefone 3403 — End. Telegr.: ULYMAX.

Alagoas - Maceió — REPRESENTAÇÕES J. CARVALHO LTDA.  
— Rua Tiburcio Valeriano nr. 72 — Telefone 545.  
— End. Telegr.: FELGUEIRAS.

Bahia - Salvador — KIRSTEN, ESQUIVEL & CIA.  
— Av. Estados Unidos, 18. End. Wildberger, 2o — Salas 213-217.  
— Caixa Postal nr. 384 — Telefone 2439 — End. Telegr.: AZIVEL.

Minas Gerais - Belo Horizonte — J. SOUTO & CIA.  
— Rua Rio de Janeiro, 282 — 6. — Sala 608 — Caixa Postal, 163 —  
Telefone 2-0726 — End. Telegr.: JOSOUTO.

Guanabara - Rio de Janeiro — SOUTO & CIA. — Rua do Luvradio  
Nr. 76 1o. andar — Fones, 22-2330 52-7679  
— End. Telegr.: EVANSOU.

São Paulo - S.P. — "COMALHAS" COMERCIAL DE MALHAS S.A.  
— Rua Vitoria nr. 59 — Caixa Postal 7578 — Telefones 34-4025 e  
37-5374 — End. Telegr.: "COMALHAS".

Paraná - Curitiba — CIA DISTRIBUIDORA PARANA' —  
Rua 13 de Maio nr. 418 — Caixa Postal nr. 238 — Telefone 4-0858  
— End. Telegr.: CODIPA.

Santa Catarina - Blumenau — COMERCIAL HERING S.A.  
— Rua Caetano Deeke nr. 26 — Caixa Postal nr. 262  
Telefone nr. 1942 — End. Telegr.: COHESA.

Rio Grande do Sul - Porto Alegre — GAREMA S.A.  
— Representações — Avenida Farrapos nr. 137 — Caixa Postal nr. 961  
— End. Telegrafico: GAREMA.

## TESTEMUNHO ELOQUENTE!

QUE COMPROVA MAIS UMA VEZ A EFICIENCIA E CAPACIDADE DA

# Auto Mecanica De Edgar Reuter

Rua João Pessoa, 3.063 — Fone: 1126 — Caixa Postal 575

ENTROU ASSIM ...

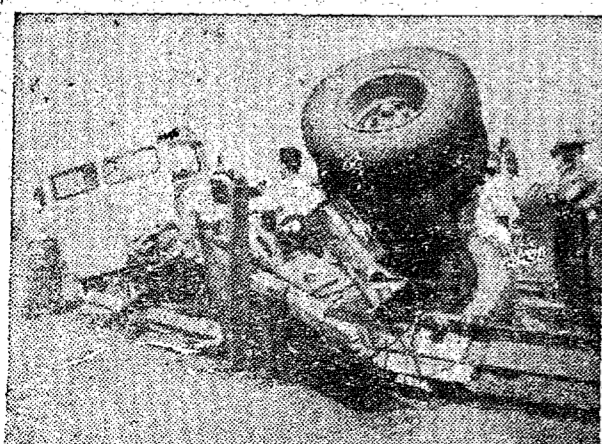

SÓBRE OS FLAGRANTES ABAIXO, EIS O QUE AFIRMA O PROPRIETÁRIO DE?  
SCANIA-VABIS, SÓBRE OS SERVIÇOS MECANICOS DA ORGANIZAÇÃO EM APREÇO.

A Auto Mecânica de Edgar Reuter

Blumenau — Santa Catarina

Prezado Senhor:

Sirvo-me do presente para certificar-lhe que dou em meu poder o caminhão marca Scania-Vabis ano 1959 — Modelo D.R. 3200 — 22 de capacidade, comprado em 19 de agosto de 1959 na Rodovia que liga Curitiba-Blumenau, completamente reparado das avarias que sofreu semia montado, com todas as suas peças, acessórios e a instalação em perfeitas condições de funcionamento. Atenciosamente  
ORIDES DEZORDI

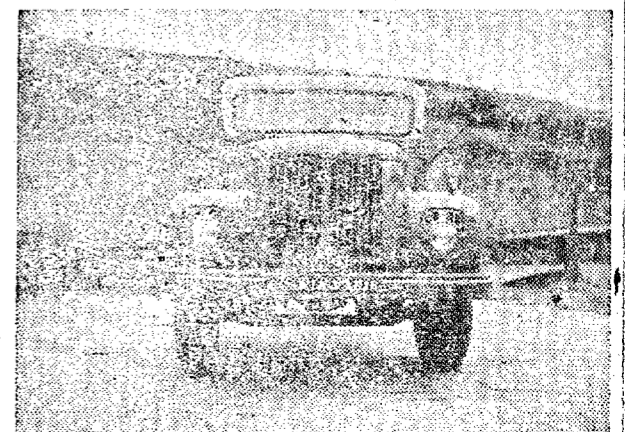

# CASA BRUECKHEIMER

SOC. COMERCIAL CATARINENSE LTDA.

Matriz — Rua Capitão Euclides de Castro, 20 —

Filial — Rua XV de Novembro, 1043 — Blumenau.

Ferramentas Estrangeiras — Artigos Para Sapateiros, Seleiros e Marceneiros — Lona — Encerados — Tintas Ipiranga — Papel Velumoid Para Juntas de Motores Elétricos — Utensílios Domésticos.



## UMA MULHER NA MARINHA

Lucy Brewer, do condado de Plymouth, em Massachusetts, disfarçada em homem, usando o nome de George Baker, alistou-se em 1812 na Marinha dos Estados Unidos. Moça criada em fazenda, estava acostumada com trabalho pesado, inclusive sabia usar o mosquete com perfeição. Adaptou-se com facilidade à vida do mar, e nas várias batalhas que tomou parte a bordo do "Constitútica" destacou-se por seu valor incomum. E o mais incrível de toda a história, é que durante três anos que Lucy Brewer-George Baker serviu na marinha, não foi descoberta sua condição de mulher.

ve a "indústria do espaço" será uma das mais florescentes.

—(oO)—

## NO MOMENTO DE CONSTRUIR NERO DESISTE

O canal de Corinto, aberto no istmo do mesmo nome, é uma das mais belas obras que os homens realizaram. O canal tem mais de cinco km de comprimento, 30 cms de largura e 9 ms de profundidade. Foi aberto nas rochas calcárias, a mais de oitenta metros acima do nível do mar. Permite aos navios que vão a Atenas, irem até Constantinopla, sem navegarem ao longo da costa da Moreia, ao Sul da Grécia. Esta obra foi começada por Nero, o famoso imperador romano, que, após o início das obras, desistiu de sua idéia.

—(oO)—

## ASTRONAUTICA: A NOVA CIENCIA

Os arrojados empreendimentos para a conquista do espaço, trazem, paralelamente, grandes benefícios para a humanidade. Além dos estudos espaciais proporcionarem novos aparelhos para pesquisas de matérias e do próprio homem, já surgiram mais de... 3.000 produtos consequentemente a tais estudos. Destacam-se: as estações transmissoras-receptoras estabelecidas em satélites, que facilitam as comunicações, previsões de tempo etc.; uma laringe artificial para mudos, e um "vibrador" para tratamento de cardíacos, que funcionam acionados por uma minúscula pilha de mercúrio; um diminuto deceptor de rãdi oque funciona com micro-módulos em vez de válvulas ou transistores. Assim, é de se prever, que dentro em bre-

## SORVETE: IMPORTANTE AUXILIO NA ALIMENTAÇÃO DOS JOVENS

O tradicional ato brasileiro de levar para casa, no almoço ou no jantar, um tijolo de sorvete, representa, na realidade, uma das práticas mais saudáveis do ponto de vista alimentar. Os dentistas, com efeito, não escondem sua simpatia para com essa interessante maneira de resolver o problema da variação na dieta das crianças, que precisam comer com a maior constância possível, leite, ovos, açúcar e frutas. Alimento agradável, especialmente nas zonas tropicais, o sorvete é uma das fontes mais práticas de vitaminas e outros princípios importantes na alimentação dos jovens.

Você só tem Lucro quando compra na

## SAPATARIA IMPERIAL

Sapatos neste estilo o Senhor paga somente

**Cr\$800,00**

**ERICH AUGUST**

Rua São Paulo No. 3055 — Itoupava Seca

## TAGUS

SÓ FABRICA RELOGIOS \*

A PRIMEIRA DA AMÉRICA LATINA

\* QUEM SÓ FABRICA RELOGIOS - FABRICA MELHOR

COMPANHIA TAGUS - D. MELO PIMENTA DE RELOGIOS

Tel. 80-6952 - Caixa Postal, 11.106 - S. Paulo

RELOGIOS DE PONTO

A MAIOR INDUSTRIA DE RELOGIOS COMERCIAIS E INDUSTRIAIS DA AMÉRICA LATINA

## MADEIRAS PARA CONSTRUÇÃO

Tacos  
Assoalhos  
Ferros  
Rodapés  
e outras madeiras beneficiadas e brutas

ALINHAMENTO CONFORME LISTA DIRETAMENTE DA SERRARIA POR PREÇOS VANTAJOSOS.

## COMERCIO E REPRESENTAÇÕES

# 'MAROSIL'

RUA HEINRICH HOSANG, 41 — CAIXA POSTAL, 108 — BLUMENAU

## Eletricidade atômica na Inglaterra

LONDRES — Começou a funcionar na Inglaterra, em Merkeley, perto de Bristol, a primeira central nuclear destinada a produzir exclusivamente eletricidade para uso comercial. Faz parte de uma cadeia de uma dezena de centrais idênticas, que entrarão em funcionamento nos próximos anos.

À eletricidade para uso comercial, entrada na rede nacional há alguns anos pela central atômica de Calder Hall, era um subproduto dessa central, construída essencialmente para produzir plutônio para fins belicosos. A central de Berkeley custou muito mais do que as centrais elétricas convencionais, isto é, 45 milhões de libras, em lugar de 40 milhões. A eletricidade que produz é mais cara do que a convencional. Mas com o tempo se tornará econômica e a manutenção do complexo exigirá gastos mínimos.

- \* BOM-TOM \*
- \* Não pagar uma visita signi. \*
- \* fica corta relações, mas mesmo \*
- \* assim devemos, antes, pagar a \*
- \* primeira visita feita. \*
- \* E' perfeitamente correto con- \*
- \* vidar a pessoa a quem se deve \*
- \* uma visita para um lanche em \*
- \* uma confeitaria, em lugar de ir. \*
- \* pela primeira vez, à casa da \*
- \* pessoa. (IBRASA). \*

TREMOR DE TERRA PERTO DE NAPOLES

NAPOLES — O Observatorio Vesuviano registrou um tremor de terra, cujo epicentro se calcula a uns 80 km. de Nápoles.

O fenomeno verificou-se às 10,32 horas. Nada se informou sobre vítimas ou danos materiais.

## Sonhar

PEDRO LOURENÇO MAFRA

Senhor é ilusão o mundo inteiro o diz,  
Mas de ilusão vive a humanidade  
E se existe a ilusão — felicidade,  
Quero me iludir para ser feliz.

Uns dizem que o sonho, coisas mil prediz  
E outros o têm como futilidade  
Eu, porém, jamais na realidade,  
Vi desfeitos os sonhos que já fiz.

Por isso quero sonhar, quero sorrir,  
Não me importa que chegue a me iludir,  
Viver desejo — sem pensar na sorte...

Vivo dia por dia, hora por hora,  
Sorvo do cálice da vida tudo agora,  
Para que possa zombar da morte.

## Indicador Profissional

DR. A. T. A B O R D A  
(Médico)

HEMORROIDAS, VARIZES E ULCERAS DAS PERNAS

CURAS SEM OPERAÇÃO

CLINICA GERAL DE ADULTOS E CRIANÇAS

RUA P. GETULIO VARGAS, Nr. 143

CONSULTAS: DAS 15 às 17 HORAS — Tel.: 1168

—(oO)—

DOENÇAS DO CORAÇÃO

DR. C A R V A L H O  
(Electrocardiografia)

Tratamento do Estado de Nervosismo Angustia — Esgotamento Nervoso, etc. — Alameda Rio Branco, 63 (Sobrado) ao lado do Cine Busch.

—(oO)—

DR. PAULO MAYERLE  
CLINICA GERAL E CIRURGIA  
HOSPITAL SANTA ISABEL

## DR. R.T. KECHELE

MÉDICO

CLINICA — DR. KECHELE — INDAIAL

## DR. OLIMPIO LUDIWG

Especialista em extracções Dentarias, Dentaduras.

Pontes Fixas e Móveis, Tratamentos Gerais: Aparelho De Raios X E Infra-Vermelho

HORARIO: 7 — 9 hs. manhã — 13,30 — 7 hs. (tarde)

Alameda Rio Branco, 70 — Em Frente do Cine Busch

Dr. OSY RODRIGUES  
ADVOGADO

## LABORATORIO DE EXAMES E ANALISES F.G. ELLIGER

Exames de Sangue, Urina, Fezes, Escarro etc.

Metabolismo Basal (Tiroide). Provas funcionais do Fígado, Rins e Digestão. Teste Biológico da Gravidez. Identificação de germes patogênicos e Prova de Sensibilidade aos Antibióticos (Penicilina, Estroptomicina, Chloromicetina, Sigmamicina, Aureomicina etc). Blumenau, Fone 1558. Atende todos os dias uteis e aos Sabados até meio dia.

## DR. FERNANDO LUIZ HEUSI

Institutos de OLHOS  
OUVIDOS — NARIZ — GARGANTA

Clinica — Cirurgica — Tratamento — Raio X

Rua 15 de Novembro, 1135 — 1º Andar — Ao LADO DA Caixa Economica.

Telefone Cons. 1232 — Residencia, 1677

## DR. DIOGO VERGARA

Doenças de Sangue — Transusão de Sangue e Plasma — Tratamento Moderno da Sífilis (Curso Especializado) No Departamento Nacional de Saúde Publica — Mantem Anexo Laboratório de Analises Clinicas. Rua Floriano Peixoto, 33 (Ao Lado da Gruta Azul)

Horario: das 11 as 12 e das 15 as 18 horas.

## DR. AFONSO BALSINI

Especialista em Doenças de Crianças

Consultório: 4 De Fevereiro, Fone, 1433

Travessa 4 de Fevereiro, Numero 23

# CASA BRUECKHEIMER

Sociedade Comercial Catarinense Ltda.

Rua Capitão Euclides de Castro, 29

O Melhor Estoque de Tecidos Para Estofamentos.

Completa Linha Em Louças Sanitárias Para Banheiros

Canos Plasticos — Torneiras — Registros — Distribuidores Das Tintas "YPIRANGA" — Passadeiras e Tapetes —

OS MELHORES PREÇOS

Rua 15 de Novembro, 1043 — Blumenau

## Valiosa Contribuição

— A. PEDRO LEÃO

RIO — Não há ninguém que tenha o mínimo de responsabilidade na vida pública deste país, que desconheça o papel de para-raios, para-brisa, para-logos da Comissão Federal de Abastecimento e Preços. Todos se lançam contra esse órgão de controle de preços e abastecimento, os adversários do governo para atacá-lo e obstaculizar qualquer ação benéfica em favor do povo, criando casos até inexistentes para surtir efeito político, com fermentação no meio da coletividade desavisada. Há dias passados, vimos uma Comissão Parlamentar de Inquérito, pela voz de seu presidente, que se tornara adversário do governo central, prejudicar um fato de pouca importância, proclamando razões ao governo da Guanabara, unicamente para malquistar ou lançar lenha na fogueira da divergência entre as autoridades responsáveis pela situação e que deviam se entender.

Esse mesmo senador guanabariense, que desfrutou oito anos de mandato nas fileiras do partido do trabalhador eleito ao voto das mãos calosas, pensou de boa mente no momento difícil das definições, cocecar-se contra seu partido e consequentemente, fazer ameaças grotescas ao presidente da Cofap, se esse não atendesse a seu chamamento, para dar presença a um "show" adrede preparado, se não foi pelo senador, seria difícil garantir que ele não tivesse tido papel saliente, dada a propaganda previa do irrequieto governador.

Felizmente, o ilustre presidente da Cofap, sr. Max do Rego Monteiro, homem experimentado, afeito e conhecedor das manobras e artimanhas dos profissionais da política,

desmanchou a trama, recusando comparecer, ficando o dito pelo não dito.

Como os adversários do governo da República, também alguns amigos procuram fazer media de serviços prestados, através de pronunciamentos com críticas injustificadas e contra esse tipo de contribuição, que precisa ser evitado, fica a Cofap semelhante a barata no bico de galinha, sacudida para todos os lados.

E' a Cofap, pelo seu presidente, figura central dos ataques que deviam ter outro endereço, vítima das impertinências até de colaboradores irresponsáveis da própria administração. Dos inimigos nem precisa falar, pois tem todos sinal aberto.

Esse órgão da administração pública, tem a tarefa delicada que inclui levantamento cuidadoso do índice de preços e abastecimentos, usando material obsoleto e impróprio, gerando dessa falta de aparelhamento as perseguições de muitos, críticas de alguns e ajuda de poucos.

O seu atual presidente evitando atos demagógicos, se tem mostrado a altura do sacrifício do cargo, usando de energia quando precisa, sem ferir direitos alheios, mas sempre defendendo o povo e guardando as costas do governo.

Fala a linguagem que todos entendem e tem sido surpreendentemente atendido. Os songadores começam a compreender, que é melhor colaborar para não sofrer, porque as craveiras da rabeça estão sendo apertadas, e ou o instrumento se afina ou as cordas partirão.

## Deputados Paulistas Ganharão 220 Mil Mais Os "Jetons"

RIO — Telegrama procedente de São Paulo informa que os deputados da atual legislatura aumentaram os subsídios para a próxima, adotando o critério do "salário móvel", com base no Salário Mínimo, que vigorar para a capital.

Os parlamentares receberão, a

proximadamente, 220 mil cruzeiros mensais, sem se computar "jetons", correspondentes às sessões extraordinárias. O governador receberá, mensalmente, 265 mil cruzeiros. Tais subsídios serão majorados nas mesmas proporções em que for aumentado o Salário Mínimo.

## Artigos Esporte Lojas Hering S.A.

AGASALHOS

CAMISAS

MEIAS

Rua 15 de Novembro 759

Caixa Postal 262

BLUMENAU (....) Santa Catarina

Aceitamos medidas para fabricação especial de camisas com números e distintivos

## MANTENHA SAUDE

## MANTENHA VIGOR

## TOME: "FRIGOR"

Um produto da CIA. JENSEN — AGRICULTURA — INDUSTRIA E COMERCIO



Olhos que Muito Viram,

precisam de atenção constante



FAZ BEM AOS OLHOS

## ESTRADA DE FERRO SANTA CATARINA

### PARTIDA DE TRENS DE BLUMENAU

HORARIO DE TRENS — DIAS UTEIS

BLUMENAU-TROMBUDO CENTRAL 7,26 e 15,33

DOMINGOS: 6,37

BLUMENAU-ITAJAI 9,50 e 19,16  
17,43

HORARIO DE LITORINAS

BLUMENAU-ITAJAI — Dias uteis: — 6,32 e 16,15 — Domingos: 16,30

ITAJAI-BLUMENAU — Dias uteis: — 8,19 e 17,54 — Domingos: 18,38

# ENTRADA!

NA GRANDE VENDA COMEMORATIVA AO

# 30 Aniversário

de **Hermes Macedo**

30 anos vendendo conforto

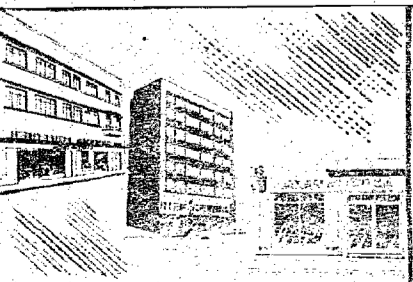

As Lojas Famosas estão em festas e por isso oferecem as melhores ofertas e as mais facilitadas condições de

PAGAMENTO!

# Walita

BATEDEIRA WALITA  
Dez velocidades reguláveis.  
Bate massas, espreme frutas,  
mói carne e é também  
batedeira portátil. É sucesso  
na cozinha.

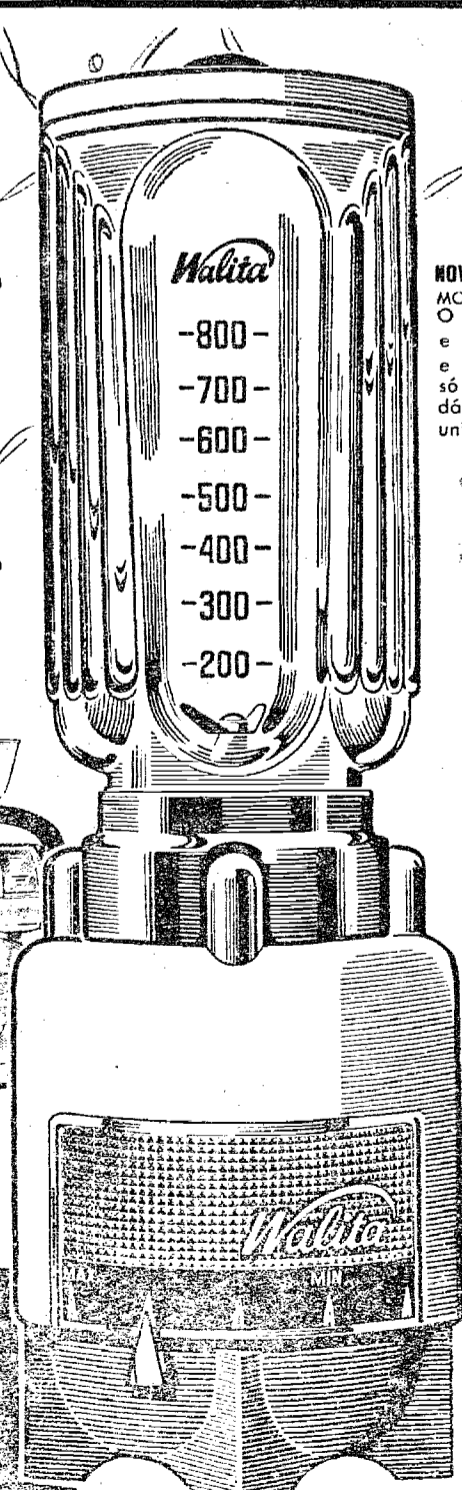

NOVA ENCERADEIRA WALITA  
MODELO MÁXIMO  
O máximo em beleza  
e perfeição. Potente  
e ultra-silenciosa. Uma  
só grande escôva que  
dá brilho perfeitamente  
uniforme.

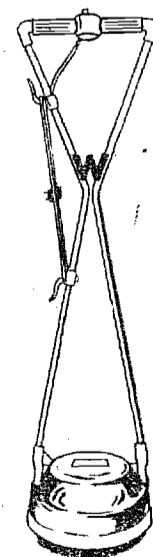

LIQUIDIFICADOR WALITA - PERFEIÇÃO ABSOLUTA  
Moderno, elegante, decorativo, utilíssimo.  
Único com copo PYREX à prova  
de calor. Velocidade regulável.



## LEIS SANCIONADAS

### LEI NR. 1.071

**Autoriza o Recebimento de Via Pública Aberta no Bairro do Garcia.**

HERCILIO DEEKE, Prefeito Municipal de Blumenau.

Faço saber a todos os habitantes deste Município que a Câmara Municipal decreta e eu sanciono a seguinte lei:

Art. 1. — Fica a Prefeitura Municipal autorizada a receber, por doação gratuita, de Herdeiros de Arnaldo Schork, a via pública aberta no Bairro do Garcia, nesta cidade, medindo 220,00 m de comprimento e 10,00 m de largura, com a área total de 2.200,00 m<sup>2</sup>, inclusive o virador de veículos existentes no final da rua, conforme planta arquivada na Diretoria de Obras Públicas.

Art. 2. — A rua a que se refere o artigo anterior denominar-se-á "NOVA VENEZA".

Art. 3. — Esta lei entrará em vigor na data de sua publicação, revogadas as disposições em contrário.

Prefeitura Municipal de Blumenau, em 22 de fevereiro de 1962.

**HERCILIO DEEKE**

**Prefeito Municipal**

Publicada a presente Lei nr. . . . 1.071, na Diretoria do Expediente e Pessoal, aos vinte e dois dias do mês de fevereiro do ano de mil novecentos e sessenta e dois.

**Annemarie Techentin - Diretora**

### LEI NR. 1.072

**Dá e Altera Denominação de Vias Públicas**

HERCILIO DEEKE, Prefeito Municipal de Blumenau.

Faço saber a todos os habitantes deste Município que a Câmara Municipal decreta e eu sanciono a seguinte lei:

Art. 1. — Denominar-se-á "RUA HANS LORENZ" a via pública sita no bairro do Salto e denominada "Marechal Rondón" pela Lei nr. . . . 1.050, de 21 de outubro de 1961.

Art. 2. — É denominada "RUA MARECHAL RONDON" a via pública sita no bairro do Salto, que tem início na estrada para Itoupava Central e termina no limite do perímetro suburbano, com 1.660,00 m de comprimento e 10,00 m de largura.

Art. 3. — Esta lei entrará em vigor na data de sua publicação, revogadas as disposições em contrário.

Prefeitura Municipal de Blumenau, em 22 de fevereiro de 1962.

**HERCILIO DEEKE**

**Prefeito Municipal**

Publicada a presente Lei nr. . . . 1.072, na Diretoria do Expediente e Pessoal, aos vinte e dois dias do mês de fevereiro do ano de mil novecentos e sessenta e dois.

**Annemarie Techentin - Diretora**

### LEI NR. 1.073

**Altera e dá Denominação a Vias Públicas Sitas em Diversos Bairros da Cidade**

HERCILIO DEEKE, Prefeito Municipal de Blumenau.

Faço saber a todos os habitantes deste Município que a Câmara Municipal decreta e eu sanciono a seguinte lei:

Art. 1. — As vias públicas sitas em diversos bairros da cidade e a seguir descritas passarão a se denominar:

**NO BAIRRO DA GARCIA**

Rua Visconde de Sinimbu — a que inicia na Rua Eng. Odebrecht e termina em terrenos de Augusto Kister, com 96,00 m de comprimento e 10,40 m de largura;

Rua Soldado Moacir Pinheiro — a rua denominada "Videira" pela Lei nr. 364, de 28-8-52, que inicia na Rua Amazonas e termina no Ribeirão Garcia, com 560 m de comprimento e 8,40 m de largura;

Rua Videira — a que inicia na Rua Amazonas, em frente ao prédio nr. 2.636 e termina em terrenos de Schreiber, com 700,00 m de comprimento e 10,00 m de largura;

Rua do Imigrante — a que inicia na Rua Amazonas e termina na Rua Eng. Odebrecht, com 71,00 m de comprimento e 10,00 m de largura;

Rua Caingás — a rua de ligação entre a Rua Capitão Von Gilsa e Rua Guararapes, com 182,00 m de comprimento e 6,00 m de largura;

Rua Santo Agostinho — a que inicia na Rua Ipiranga, ao lado do prédio nr. 112, e termina em terrenos de Edgar Gausche, com 80,00 m de comprimento e 9,00 m de largura;

### NO BAIRRO DE ITOU, NORTE

Rua 23 de Outubro — a que inicia na Rua 25 de Julho, ao lado do prédio nr. 763, e termina em terrenos de Arthur Kleck, com 370,00 m de comprimento e largura de 8,00 e 6,00 metros;

Rua 30 de Agosto — com início no término da Rua 2 de Setembro até a saída, à esquerda, para a Estrada Geral de Itoupava Central, com 850,00 m de comprimento e . . . 10,00 m de largura;

Rua 5 de Outubro — com início no término da Rua 2 de Setembro até a saída, à direita, para a Estrada Geral de Itoupava Central, com 540,00 m de comprimento e 10,00 m de largura;

Rua 30 de Março — a rua de ligação entre as Ruas 25 de Julho e 4 de Fevereiro com 288,00 m de comprimento e 5,00 m de largura;

Rua Bruno Hoeltgebaum — a que inicia na Estrada para Fortaleza, ao lado da propriedade de Armando Deschamps e termina em terrenos da Vva. Bruno Hoeltgebaum, com 370,00 m de comprimento e 8,00 m de largura.

### NO BAIRRO RIBEIRÃO FRESCO

Rua Henrique Avé Lallemand — a que tem início na Rua Pastor Osvaldo Hesse e final em terrenos de herdeiros Benigno dos Santos, com 340,00 m de comprimento e 4,00 m de largura;

Rua Peter Lucas — a que tem início na Rua Pastor Osvaldo Hesse, ao lado do prédio nr. 1.501, e termina em terrenos de Herdeiros Dietrich, com 144,00 m de comprimento e 6,00 m de largura;

### NO BAIRRO DO SALTO

Rua João Geraldo Kuhlmann — a que inicia na Rua Cel. Federsen, ao lado do prédio nr. 977, e termina em terrenos de Otto Jensen, com . . . 220,00 m de comprimento e 10,00 m de largura;

Rua Pomerode — a que tem início na Ponte do Salto-Estrada para Jaraguá do Sul, e termina na divisa do perímetro suburbano, com 1.970,00 m de comprimento e 14,00 m de largura.

### NO BAIRRO JARDIM BLUMENAU

Rua Dr. Pedro Celestino de Araújo — a que tem início no campo do Colégio Pedro II (antiga Sociedade de Ginástica) e termina na Rua Lauro Mueller, com 139,00 m de comprimento e 10,40 m de largura;

Rua Conrado Balsini — a rua de ligação entre as Ruas Paraná e Pandiá Calogeras, com 128,00 m de comprimento e 9,60 m de largura;

Art. 2. — Esta lei entrará em vigor na data de sua publicação, revogadas as disposições em contrário.

Prefeitura Municipal de Blumenau, em 22 de fevereiro de 1962.

**HERCILIO DEEKE**

**Prefeito Municipal**

Publicada a presente Lei nr. . . . 1.073, na Diretoria do Expediente e Pessoal, aos vinte e dois dias do mês de fevereiro do ano de mil novecentos e sessenta e dois.

**Annemarie Techentin - Diretora**

### LEI NR. 1.074

**Homologa Subscrição de Ações Preferenciais do "Banco de Desenvolvimento do Estado de Santa Catarina S.A."**

HERCILIO DEEKE, Prefeito Municipal de Blumenau.

Faço saber a todos os habitantes deste Município que a Câmara Municipal decreta e eu sanciono a seguinte lei:

Art. 1. — Fica homologada a subscrição de duzentas (200) ações preferenciais, no valor de um mil cruzeiros (Cr\$ 1.000,00) cada, em nome da Prefeitura Municipal de Blumenau, feita pelo Prefeito Municipal, do Banco de Desenvolvimento do Estado de Santa Catarina S.A. em organização.

Art. 2. — Fica o Executivo Municipal autorizado a abrir, em época oportuna, o crédito especial neces-

sário ao pagamento da subscrição.

Art. 3. — Esta lei entrará em vigor na data de sua publicação, revogadas as disposições em contrário.

Prefeitura Municipal de Blumenau, em 26 de fevereiro de 1962.

**HERCILIO DEEKE**

**Prefeito Municipal**

Publicada a presente Lei nr. . . . 1.074, na Diretoria do Expediente e Pessoal, aos vinte e seis dias do mês de fevereiro do ano de mil novecentos e sessenta e dois.

**Annemarie Techentin - Diretora**

### LEI NR. 1.076

**Autoriza o Município a Receber um Terreno em Doação.**

HERCILIO DEEKE, Prefeito Municipal de Blumenau.

Faço saber a todos os habitantes deste Município que a Câmara Municipal decreta e eu sanciono a seguinte lei:

Art. 1. — É o Município autorizado a receber, em doação, da Empresa Força e Luz Santa Catarina S.A., para alargamento da Rua São Paulo, o imóvel a seguir descrito: um terreno situado à Rua São Paulo, nesta cidade, contendo a área de 15,51 m<sup>2</sup>, fazendo frente, em 4,05 m, com a dita rua fundos em 4,00 m com terras de Pedaratz ou de quem de direito, por um lado e trema em 4,00 m, com terras do mesmo Pedaratz ou de quem de direito.

Parágrafo Único — O terreno a que se refere este artigo já foi utilizado no alargamento da citada rua e passou ao uso comum público, mediante a remoção e pagamento efetuado à Empresa Força e Luz Santa Catarina S.A., das despesas havidas com a instalação da nova estação transformadora.

Art. 2. — As despesas com a legalização da doação correrão por conta da Prefeitura Municipal.

Art. 3. — Esta lei entrará em vigor na data de sua publicação, revogadas as disposições em contrário.

Prefeitura Municipal de Blumenau, em 28 de março de 1962.

**HERCILIO DEEKE**

**Prefeito Municipal**

Publicada a presente Lei nr. 1.076, na Diretoria do Expediente e Pessoal, aos vinte e oito dias do mês de março do ano de mil novecentos e sessenta e dois.

**Annemarie Techentin - Diretora**

### LEI NR. 1.084

**Autorizada o Recebimento do Arruamento Aberto no Bairro da Boa Vista (11) Pelos Herdeiros de Teófilo Zadrosny.**

INGO HERING, Presidente da Câmara Municipal, no exercício do cargo de Prefeito do Município de Blumenau.

Faço saber a todos os habitantes deste Município que a Câmara Municipal decreta e eu sanciono a seguinte lei:

Art. 1. — Fica a Prefeitura Municipal autorizada a receber, por doação gratuita, dos Herdeiros de Teófilo Zadrosny, o arruamento pelo mesmo aberto nesta cidade, no Bairro da Boa Vista (11), de conformidade com a planta arquivada na Diretoria de Obras Públicas, o qual consta do seguinte:

a) Rua nr. 101, já denominada Rua Otto Stutzer, medindo 221,00 m de comprimento e 11,00 m de largura, com área de 2.432,15 m<sup>2</sup>;

b) Rua nr. 102, medindo 180,00 m de comprimento e 11,00 m de largura, com a área de 2.010,80 m<sup>2</sup>;

c) Rua nr. 103, já denominada Rua Guido Kaestner Senior, medindo . . . 180,00 m de comprimento e 11,00 m de largura, com a área de 2.010,80 m<sup>2</sup>;

Art. 2. — Fica denominada "RUA HENRIQUE WATSON" a rua nr. 102, a que se refere o artigo anterior.

Art. 3. — Esta lei entrará em vigor na data de sua publicação, revogadas as disposições em contrário.

Prefeitura Municipal de Blumenau, em 11 de maio de 1962.

**INGO HERING**

**Prefeito Municipal, em exercício**

Publicada a presente Lei nr. 1.084, na Diretoria do Expediente e Pessoal, aos onze dias do mês de maio do ano de mil novecentos e sessenta e dois.

**Annemarie Techentin - Diretora**

### LEI NR. 1.085

**Eleva o Valor do Salário Familiar**

INGO HERING, Presidente da Câmara Municipal, no exercício do cargo de Prefeito do Município de Blumenau.

Faço saber a todos os habitantes deste Município que a Câmara Municipal decreta e eu sanciono a seguinte lei:

Art. 1. — Fica elevado o salário-familiar, de Cr\$ 100,00 para Cr\$ . . . 200,00, por dependente, a partir de 1. de abril do corrente ano.

Art. 2. — A despesa decorrente do artigo anterior será atendida pelo excedente de arrecadação do exercício de 1962.

Art. 3. — Esta lei entrará em vigor na data de sua publicação, revogadas as disposições em contrário.

Prefeitura Municipal de Blumenau, em 11 de maio de 1962.

**INGO HERING**

**Prefeito Municipal, em exercício**

Publicada a presente Lei nr. 1.085, na Diretoria do Expediente e Pessoal, aos onze dias do mês de maio do ano de mil novecentos e sessenta e dois.

**Annemarie Techentin - Diretora**

### LEI NR. 1.087

**Autoriza Alienação de Imóvel**

HERCILIO DEEKE, Prefeito Municipal de Blumenau.

Faço saber a todos os habitantes deste Município que a Câmara Municipal decreta e eu sanciono a seguinte lei:

Art. 1. — Fica o Poder Executivo autorizado a alienar, pelo preço e quantia de Cr\$ 220.000,00 (duzentos e vinte mil cruzeiros), a Rudi Neukelung, vencedor da concorrência pública realizada de conformidade com o Edital de 14 de fevereiro de 1962, o imóvel a seguir descrito:

— Uma faixa de terreno pertencente ao patrimônio do Município, conforme transcrição nr. 2.671 do livro 3 H, do 1. Ofício do Registro de Imóveis desta Comarca, parte da área que estava destinada à Rua Equador, no bairro da Ponta Aguda, cuja abertura e destino, no trecho compreendido entre o seu início na praça pública projetada e a Rua Chile, foram declarados sem efeito pela Lei nr. 973, de 24 de setembro de 1960, com 1.046,76 m<sup>2</sup>, medindo 80,52 m de comprimento e . . . 13,000 m de largura e confrontando: frente com a continuação da área de terras anteriormente destinada à Rua Equador, fundos com terras da Associação Atlético Banco do Brasil ou quem de direito, de um lado com terras do adquirente e, de outro lado, com terreno da marinha.

Art. 2. — Esta lei entrará em vigor na data de sua publicação, revogadas as disposições em contrário.

Prefeitura Municipal de Blumenau, em 5 de junho de 1962.

**HERCILIO DEEKE**

**Prefeito Municipal**

Publicada a presente Lei nr. 1.087, na Diretoria do Expediente e Pessoal, aos cinco dias do mês de junho do ano de mil novecentos e sessenta e dois.

**Annemarie Techentin - Diretora**

### LEI NR. 1.088

**Autoriza Alienação de Imóvel**

HERCILIO DEEKE, Prefeito Municipal de Blumenau.

Faço saber a todos os habitantes deste Município que a Câmara Municipal decreta e eu sanciono a seguinte lei:

Art. 1. — Fica o Poder Executivo autorizado a alienar, pelo preço e quantia de Cr\$ 150.000,00 (cento e cinquenta mil cruzeiros), a Walter Karsten, vencedor da concorrência pública realizada de conformidade com o Edital de 14 de fevereiro de 1962, o imóvel a seguir descrito:

— Uma faixa de terreno pertencente ao Patrimônio do Município, conforme transcrição nr. 2.671 do livro 3H, do 1. Ofício do Registro de Imóveis desta Comarca, parte da área que estava destinada à Rua Equador, no bairro da Ponta Aguda, cuja abertura e destino, no trecho compreendido entre o seu início na praça pública projetada e a Rua Chile, foram declarados sem efeito pela Lei nr. 973, de 24 de setembro de 1960, com 523,38 m<sup>2</sup>, medindo 40,26 m de comprimento e . . . 13,00 m de largura e confrontando: frente com a Rua Chile, fundos com a continuação da área de terras anteriormente destinada à Rua Equador, de um lado com terras do adquirente e, de outro lado, com terreno da marinha.

Art. 2. — Esta lei entrará em vigor na data de sua publicação, revogadas as disposições em contrário.

Prefeitura Municipal de Blumenau, em 5 de junho de 1962.

**HERCILIO DEEKE**

**Prefeito Municipal**

Publicada a presente Lei nr. 1.088, na Diretoria do Expediente e Pessoal, aos cinco dias do mês de junho do ano de mil novecentos e sessenta e dois.

**Annemarie Techentin - Diretora**

Faço saber a todos os habitantes deste Município que a Câmara Municipal decreta e eu sanciono a seguinte lei:

Art. 1. — Fica o Poder Executivo autorizado a alienar, pelo preço e quantia de Cr\$ 150.000,00 (cento e cinquenta mil cruzeiros), a Walter Karsten, vencedor da concorrência pública realizada de conformidade com o Edital de 14 de fevereiro de 1962, o imóvel a seguir descrito:

— Uma faixa de terreno pertencente ao Patrimônio do Município, conforme transcrição nr. 2.671 do livro 3H, do 1. Ofício do Registro de Imóveis desta Comarca, parte da área que estava destinada à Rua Equador, no bairro da Ponta Aguda, cuja abertura e destino, no trecho compreendido entre o seu início na praça pública projetada e a Rua Chile, foram declarados sem efeito pela Lei nr. 973, de 24 de setembro de 1960, com 523,38 m<sup>2</sup>, medindo 40,26 m de comprimento e . . . 13,00 m de largura e confrontando: frente com a Rua Chile, fundos com a continuação da área de terras anteriormente destinada à Rua Equador, de um lado com terras do adquirente e, de outro lado, com terreno da marinha.

Art. 2. — Esta lei entrará em vigor na data de sua publicação, revogadas as disposições em contrário.

Prefeitura Municipal de Blumenau, em 10 de julho de 1962.

**HERCILIO DEEKE**

**Prefeito Municipal**

Publicada a presente Lei nr. . . . 1.090, na Diretoria do Expediente e Pessoal, aos dez dias do mês de julho do ano de mil novecentos e sessenta e dois.

**Annemarie Techentin - Diretora**

### LEI NR. 1.091

**Autoriza o Recebimento do Arruamento Aberto por Dona Clara Jensen e de três áreas de terras, no Bairro do Asilo**

HERCILIO DEEKE, Prefeito Municipal de Blumenau.

Faço saber a todos os habitantes deste Município que a Câmara Municipal decreta e eu sanciono a seguinte lei:

Art. 1. — Fica a Prefeitura Municipal autorizada a receber, por doação gratuita, de Clara Jensen, o arruamento pela mesma aberto nesta cidade, no bairro do Asilo, de conformidade com a planta arquivada na Diretoria de Obras Públicas, o qual consta do seguinte:

1.) Rua "A" — com início na Rua Benjamim Constante, mediante . . . 283,35+31,20 metros de comprimento e 12,00 m de largura, num total de 3.534,60 m<sup>2</sup>;

2.) Rua "B" — com início na Rua Benjamim Constante, medindo 295,30 m de comprimento e 12,00 m de largura, com a área de 3.543,60 m<sup>2</sup>;

3.) Rua "C" — com 81,60 m de comprimento — continuação da Rua Henrique Probst, e com 8,00 m de largura, com a área de 653,15 m<sup>2</sup>;

4.) Rua "D" — com 207,00 m de comprimento e 12,00 m de largura, com a área de 2.484,00 m<sup>2</sup>.

Art. 2. — As ruas a que se refere o artigo anterior, são denominadas como segue:

Rua Dr. Paulo Aldinger — a rua "A";

Rua Ricardo Paul — a rua "B";

Rua Francisco da Cunha Silveira — a rua "D".

Parágrafo único — O trecho da rua "C" denominar-se-á, também, Rua Henrique Probst.

Art. 3. — Fica, ainda, a Prefeitura Municipal autorizada a receber, em doação gratuita, da mesma Clara Jensen, as áreas de terras a seguir descritas:

a) O lote nr. 81 com a área de 368,60 m<sup>2</sup>, extremado na frente, em 15,00 m, com a Rua Francisco da Cunha Silveira, nos fundos com igual metragem com o lote nr. 78, de um lado, em 24,55 m, com o lote nr. 80, e do outro lado, em 24,60 m com o lote nr. 82;

b) O lote nr. 82, contendo a área de 369,40 m<sup>2</sup>, fazendo frente, em . . . 15,000 m, com a Rua Francisco da Cunha Silveira fundos com igual largura do lote nr. 79, de um lado, em 24,60 m, com o lote nr. 79, de um lado, em 24,60 m com o lote nr. 81, e do outro lado, com o lote nr. 83;

c) O lote nr. 83, contendo a área de 413,30 m<sup>2</sup>, fazendo frente, em 15,70 m, com a Rua Francisco da Cunha Silveira nos fundos em 15,80 m no lote nr. 79, de um lado, com o lote nr. 82 e, do outro lado, em . . . 24,70 m, com a Rua Henrique Probst.

Art. 4. — Esta lei entrará em vigor na data de sua publicação, revogadas as disposições em contrário.

Prefeitura Municipal de Blumenau, em 25 de julho de 1962.

**HERCILIO DEEKE**

**Prefeito Municipal**

Publicada a presente Lei nr. 1.091, na Diretoria do Expediente e Pessoal, aos vinte e cinco dias do mês de julho do ano de mil novecentos e sessenta e dois.

**Annemarie Techentin - Diretora**

### PREFEITURA MUNICIPAL

(LEIS SANCIONADAS)

Conclui — Pag. Seguinte

# ESTRADA DE FERRO SANTA CATARINA

## PARTIDA DE TRENS DE BLUMENAU

HORARIO DE TRENS — DIAS UTEIS

BLUMENAU-TROMBUDO CENTRAL 7.26 e 15.33

DOMINGOS: 6.37

BLUMENAU-ITAJAI 9.50 e 19.16  
17.43

HORARIO DE LITORANAS

BLUMENAU-ITAJAI — Dias uteis: — 6.32 e 19.15 — Domingos: 19.30

ITAJAI, BLUMENAU — Dias uteis: — 8.19 e 17.54 — Domingos: 18.38

## Artigos Esporte

### Lojas Hering S.A.

AGASALHOS  
CAMISAS  
MEIAS

Rua 15 de Novembro 759

Caixa Postal. 392

BLUMENAU — Santa Catarina

Aceitamos medidas para fabricação especial de camisas com números e distintivos

## MANTENHA SAUDE MANTENHA VIGOR

### TOME: "FRIGOR"

Um produto da CIA. JENSEN — AGRICULTURA — INDUSTRIA F. COMERCIO

## CASA BRUECKHEIMER

Sociedade Comercial Catarinense Ltda.

Rua Capitão Euclides de Castro, 29

O Maior Estoque de Tecidos Para Estolamentos.

Completa Linha Em Louças Sanitárias Para Banheiros

Canos Plasticos — Torneiras — Registros — Distribuidores Das Tintas "YPIRANGA" — Passadeiras e Tapetes —

OS MELHORES PREÇOS

Rua 15 de Novembro, 1043 — Blumenau

# OPERARIO MATOU DOIS DE SEUS PATROES, O TERCEIRO ESCAPOU

RIO — Com cinco tiros de revólver a operario Antonio Gomes, Sobrinho alvejou os três socios da firma Montes Cruz Cia. Ltda. (Rua Frei Caneca, n.ºs 127-131), na qual trabalhava há 4 anos, matando dois dos patrões, Silvio Telles de Menezes (35 anos, casado) com dois tiros no rosto e Alvaro Pinto Baifante (32 anos, casado) que, internado em estado desesperador no HSA faleceu após uma operação. Alberto Pelegrino, o terceiro socio que suspendeu o operario, conseguiu fugir a tempo, sendo medicado em uma farmácia acometido de crise nervosa. O operario preso em flagrante, alegou perseguição e coação por parte dos patrões que culminou com uma suspensão injusta, como causa do crime.

### ANTECEDENTES

Há cerca de 1 mês Antonio Gomes faltou ao trabalho por motivo de doença, teve uma infecção provocada por extração de dentes. Para justificar as faltas em numero de três, apresentou na firma atestado médico, que não foi aceito como válido pelos patrões que descontaram os seus dias apesar da justificativa. Diante do fato, o operario procurou o Instituto a que pertence (IAPC) para defender seus interesses, formalizando as medidas para receber o salario descontado referente às três faltas. Deste fato, surgiu por parte dos patrões, perseguições e coações que visavam fazer com que o empregado se despedisse, pois constantemente Alberto Pelegrino dizia-lhe que podia ir embora quando bem entendesse.

O CRIME  
Antonio solicitou aos patrões que estavam reunidos na loja da Rua Frei Caneca, que lhe fossem concedidas as férias a que tinha direito. Um deles, Alberto Pelegrino, que o havia suspenso por 3 dias, alegando ter o empregado chegado ao tarde ao trabalho, declarou que Antonio não tinha direito a férias nenhuma. Diante de tal situação o operario sacou o revólver e fez cinco disparos contra os três socios. Alberto conseguiu fugir e escapar. Silvio e Alvaro foram atingidos pelos disparos, o primeiro morreu no local e Alvaro em estado desesperador foi internado no Hospital Souza Aguiar, falecendo

horas após. O detetive Lino Ribeiro, que casualmente passava pelo local, prendeu em flagrante o criminoso e apreendeu em seu poder u

revólver marca Smith, calibre 9 com cinco capsulas delagradas.

## Ademar Vai Ganhar Vinte Vezes o Salário-Mínimo

S. PAULO — 220 mil cruzeiros mensais é o que deverão ganhar aproximadamente (sem contar as eventuais sessões e convocações extraordinárias) os deputados estaduais no proximo quadriênio, de acordo com substitutivo apresentado à resolução que fixa os vencimentos dos parlamentares e do governador, publicado pelo "Diário Oficial", que estabelece o "salario movel".

O substitutivo estabelece que o governador (que atualmente recebe 70 mil cruzeiros por mês) passará a ganhar Cr\$ 262.320 mensais. Não faz referencia, porém, aos vencimentos do vice-governador. Acreditase que, durante a votação da materia, em breve, será apresentada uma emenda fixando também para o vice novos e maiores vencimentos.

### O SUBSTITUTIVO

O substitutivo oferecido à resolução original — que mantinha os mesmos níveis vigentes — é de iniciativa do deputado Americo Marco Antonio (PSP) (que foi candidato à reeleição) e estabelece para os deputados uma escala de "salario movel", pois vincula o aumento do subsidio às majorações do salario mínimo. Na justificativa, o parlamentar salienta que é essa a forma mais correta de proceder ao aumento, tendo em vista que os novos níveis deverão vigorar durante qua

tro anos, pois é vedada a majoração durante a proxima legislatura. Discriminadamente, é o seguinte o aumento dos subsidios parlamentares:

Parte fixa: 7 vezes o salario mínimo vigente, ou seja, Cr\$ 92.512,00; "jeton" por sessão o reunião (pago também aos domingos, sábados e feriados, quando a Assembléia não funciona) 15% do salario mínimo vigente, ou seja, Cr\$ 118.944,00 (cálculo feito na base de dois "jetons" por dia, pois há normalmente duas sessões diárias); ajuda de custo anual: 7 vezes o salario mínimo, ou seja, Cr\$ 92.512,00 por sessão legislativa. Supondo que há num ano uma só sessão legislativa (o que raramente acontece) a ajuda de custo, dividida por 12 meses, dá um total de Cr\$ 7.709,00. Assim, o total geral dos subsidios é de Cr\$... 219.165,00.

Aliás, a Camara Municipal paulistana adotou, há 3 anos, escala também movel de subsidios. A diferença em relação à proposta na Assembléia, porém, é que os vereadores recebem automaticamente 5 mil cruzeiros mensalmente, a mais, na parte fixa, no inicio de cada ano. Os subsidios do governador foram fixados em 20 vezes o valor do salario mínimo vigente, ou seja: Cr\$ 264.320,00. O substitutivo deverá ser votado

## "Carne Sêca" fugiu para pedir indulto a Goulart

RIO — "Carne Sêca", o bandido de olhos verdes que um dia reinou no banditismo carioca, está em algum ponto do país, entre a Barra de Sepetiba e o Palácio da Alvorada, em Brasília. No dia primeiro deste mês ele desembarcou no "Jarim Brisamar", port de Sepetiba, de um barco de pesca no qual, com quatro companheiros, fugira na véspera da colonia penal da Ilha Grande. Foi quando Nelson Paim de Almeida, um dos quatro, viu pela ultima vez.

policiais da Subseção de Claria à captura de "Marambaia". Ele foi surpreendido na Rua Moreira, perto do Largo da Abolição, sem que lhe dessem tempo de sacar o seu Taurus calibre 32.

O fugitivo confessou que realmente ali estava à procura do contraventor Ademar, seu ex-companheiro de prisão, para com ele obter dinheiro para se ebranhar no interior. Negou que tivesse cometido algum crime durante seu curto período de liberdade e disse estar convencido de que "Carne Sêca" não esteja no Rio.

Preso na Guanabara, Nelson (ou "Marambaia") revelou que "Carne Sêca" pretendia chegar ao Alvorada para, em pessoa, pedir liberdade condicional ao presidente João Goulart, medida que lhe foi negada pelas autoridades judiciais.

Uma denúncia de que os fugitivos — além dos mencionados, "Ciganiño", "Carlos Pope" e um outro não identificado — estavam conseguindo dinheiro com "bicheiros" levou

"Marambaia" afirma que fugiram da Ilha Grande devido a maus tratos e falta de garantias, embora gozassem de certas regalias. Além disso, influenciaram a recusa da liberdade condicional pedida por "Carne Sêca" e a unificação da pena de "Marambaia", condenado a 21 anos de prisão, dos quais já cumpriu oito.

## Novo salario mínimo: aumento maior de 64%/\*

BRASILIA — Segundo informações prestadas pelo ministro do Trabalho, o novo salario mínimo teria um máximo de aumento na base de sessenta e quatro por cento, totalizando vinte e dois mil e cinquenta e um cruzeiros, no Rio.

Revelou o sr. João Pinheiro Neto que havia entregue ao presidente da Republica os estudos já realizados e ainda incompletos para o fim defixação dos novos níveis do salario mínimo. Tais estudos, com bases em dados fornecidos pela Fundação Getulio Vargas e SEPT, indicam que de outubro de 1961 a agosto deste ano, o aumen-

to de custo de vida oscilou entre 42 e 64 por cento.

O menor índice, em Macapá, e o maior, na cidade mato-grossense de Corumbá. No Rio, São Paulo e Rio Grande do Sul, a elevação foi inferior a cinquenta por cento.

Concluindo, esclareceu o ministro que serão tomados em consideração os aumentos correspondentes aos meses de setembro e outubro corrente. Quanto a data em que passaria a vigorar o novo salario mínimo, disse que somente o sr. João Goulart poderia dizer, pois ele proprio, ministro do Trabalho, não tem a menor ideia.

## EUNILDO REBELO

SALA 18 — TEL. 1584

—(Advogado)—

RUA 15 DE NOVEMBRO, 342 — Ed. LONDRINA

## Necessidades Diárias do Calcío

RIO — As necessidades diárias de calcío variam com a idade e o estado fisiológico. A criança, sobretudo, carece muito desse mineral, pois está com o esqueleto em fase de calcificação. O individuo nasce com os ossos incompletamente calcificados e, à proporção que vai crescendo, o calcío que assimila vai sendo fixado no tecido osseo, assim como em outros tecidos.

A cota diaria de calcío ideal é a de 1,5 g a 2 g, mas com 1g já se poderá manter um razoável teor desse mineral no organismo, desde

que se consiga um bom equilibrio com o fosforo.

As gestantes e as nutrízes carecem de uma alimentação rica em calcío, pois seu organismo fica sobrecarregado com a exigencia calcica de ser em formação e com a da produção láctea e por isso lhes é aconselhada uma dieta que forneça 2 g diários desse mineral.

Depois dos 60 anos a cota alimentar de calcío pode decrescer, sendo até aconselhável essa diminuição, em certos casos.

## EMPRESA DE TRANSPORTE FRENZEL S.A.

Agora com nova frota MERCEDES.

BENZ para melhor servir

Cuminhões DIARIOS — Fone 1414

Cargas para CURITIBA e demais

localidades do PARANÁ



## PARA COMPRAS DE PEÇAS E ACESSORIOS PARA SEU VEICULO

# VÁ Á COMERCIAL VIEIRA BRUNS S. A.

(BATERIAS "GOODYEAR") — ANEIS DE PISTÃO "PERFECT-CIRCLE")  
CAMISAS PARA CILINDRO "THOMPSEN") — AMORTECEDORES "MON-ROE") — TERMINAIS DE DIREÇÃO "THOMPSEN") — (ARTEFATOS DE BORRACHA "MOTOFLEX") — PISTÕES "MAHLE") — BRONZINAS BIE-METAL") — PRODUTOS — 3 M")  
—ARTIGOS DE QUALIDADE—

PREÇOS JUSTOS

(:::)

Não Pense 2 vezes

TELEGRAMAS: "BRUNS" — TELEPHONE: 1468 e 1890

RUA S. PAULO, 320 — CAIXA POSTAL, 190



# Acertado o Programa da Visita do Presidente Kennedy ao Brasil

BRASILIA — O programa da visita do presidente Kennedy ao Brasil foi aprovado em definitivo, prevendo dois encontros dos srs. Kennedy e Goulart: em Brasília, dia 12, e em Natal, dia 14.

Em Brasília, os presidentes firmarão uma declaração conjunta sobre

política externa. De lá, o sr. Kennedy virá à Guanabara, visitando, depois, São Paulo e Recife. Em Natal, no seu segundo encontro com o sr. Goulart, assinará outra declaração sobre problemas do Nordeste.

O presidente João Goulart fez questão de realizar o segundo encontro em Natal, para reeditar o acontecimento histórico do encontro dos presidentes Vargas e Roosevelt, no Rio Grande do Norte, em 1942.

do prof. Carvalho Pinto, o chefe do Cerimonial nos Campos Elíseos, o Conselheiro Paulo de Paranaguá, e o ministro Raul de Vincenzo, do Itamarati e, ainda, representantes dos Comandos Militares com sede nesta Capital.

### DIVULGAÇÃO EM BRASÍLIA E WASHINGTON

BRASILIA — O programa oficial da visita do presidente Kennedy ao Brasil será divulgado nos próximos dias, em Brasília e em Washington, simultaneamente. A informação é da Secretaria de Imprensa da Presidência da República, que acrescenta existem alguns detalhes que terão de ser submetidos à aprovação do governo norte-americano.

Estado, que chegaram a esta Capital mantiveram sucessivas conferências com as autoridades brasileiras. Em companhia do embaixador Lincoln Gordon, especialistas em economia e finanças foram recebidos pelo presidente João Goulart, para um exame final da agenda que regerá a conversações dos dois chefes de estado.

Da mesma forma, técnicos em comunicações e membros do FBI visitaram a sede do governo e Palácio da Alvorada. Mantiveram, também, demorada conferência com o Gen. Albino Silva, chefe do gabinete militar; com o coronel Carlos Cairelli, chefe do Departamento Federal de Segurança Pública e com o sr. Walmor Barbosa, chefe do Serviço de Transito.

### DOCTOR "HONORIS CAUSA" PELA PUC

RIO — Em reconhecimento pela política de aproximação fraternal com a América Latina, através do esforço e compreensão da "Aliança para o Progresso", a Pontifícia Universidade Católica concedeu ao primeiro presidente católico John Kennedy, o título de doutor "honoris-causa", que lhe será entregue por ocasião de sua visita ao Brasil.

### EM S. PAULO

S. PAULO — Programas distintos para o presidente Kennedy e a sra. Jacqueline Kennedy, não muito extensos, ficaram acertados para a visita do casal a São Paulo, no dia 13 de novembro, com chegada prevista para as 12 horas. A providência foi estabelecida em reunião de autoridades paulistas, do Itamarati e os membros da comissão do Governo norte-americano, que está no Brasil cuidando dos preparativos para a visita presidencial.

Participaram do encontro o sr. Virgílio Lopes da Silva e assessores

## RADIO FUNKE

- > Executa-se concertos em
- > Rádios Domésticas
- > Rádios
- > Rádios de Automoveis
- > Vendas de Peças e
- > Acessórios
- > Válvulas todos os tipos
- > Rádio da Marca "Semp"
- > Rádios de outras marcas.

# CINEMAS

## CINE BLUMENAU

HOJE DIA 28 DOMINGO às 16.30 — 19 e 21 horas  
Alana Ladd, Jean Arthur, Van Heflin, Jack Palance em —

### OS BRUTOS TAMBEM AMAM

Que estranho poder dominava aquele homem misterioso e resoluto?

(oOo)

DIA 1. às 20 horas. —

O.W. Fischer, Nadja Tiller e Elisabeth Mueller em —

### EL HAKIM

No Egito eterno e sensual vivendo, amando e morrendo por uma paixão indomável!

(oOo)

DIA 2 às 14 — 16.30 — 19 e 21 horas. —

### EL HAKIM

(reprise)

(oOo)

DIA 3 às 19 e 21 horas. —

Spencer Tracy, Frédéric March, Gene Kelly em O VENTO SERA TUA HERANÇA

A força... O choque... e o drama! A ironia... o sarcasmo e a história deste grande filme!

(oOo)

DOMINGO — DIA 4 —

### SIMITRIO

## CINE BUSCHI

HOJE DIA 28 DOMINGO às 16.30 — 19 e 21 horas  
Burt Lancaster, Tony Curtis, Gina Lollobrigida em —

### TRAPEZIO

CinemaScope-Technicolor

(oOo)

DIA 1. às 20 horas. —

Stan Laurel, Oliver Hardy, Ben Turpin em — RISOS E SENSAÇÕES DE OUTORA

Cada cena é uma recordação... cada recordação é um doce reviver! Os risos de outrora, para as plateias de hoje!

(oOo)

DIA 2 às 14 — 16.30 — 19 e 21 horas. —

RISOS E SENSAÇÕES DE OUTORA

(reprise)

(oOo)

DIA 3 às 19 e 21 horas. —

Alida Valli, Jean Claude Brialy, Valerie Lagrange em —

### UM HOMEM DE CERTA PROFISSÃO

(oOo)

DIA 4 — DOMINGO —

### O NAVIO DA MORTE

## MANTENHA SAUDE MANTENHA VIGOR TOME: "FRIGOR"

Um produto da CIA. JENSEN — AGRICULTURA — INDUSTRIA F. COMERCIO

G  
E  
L  
A  
D  
E  
I  
R  
A  
S

agora em  
prestações  
mensais  
a partir de  
Cr\$ 2.175,-

CONSUL  
G. E.  
CONSUL  
G. E.  
CONSUL  
G. E.  
CONSUL  
G. E.

à vista  
a curto prazo  
a longo prazo

Seja quais forem as condições,  
o melhor negócio você faz sempre  
nas

Lojas  
ZADROZNY

tudo  
para  
seu  
lar

CONSUL  
G. E.  
CONSUL  
G. E.  
CONSUL  
G. E.  
CONSUL  
G. E.

## HERCILIO CUMPRE:

# INICIADOS TRABALHOS DE CONSTRUÇÃO DO CANAL DO BOM RETIRO CUJAS OBRAS LEVARÃO CERCA DE CINCO ANOS PARA CONCLUSÃO

Em dia desta semana, efetuamos com o dr. Vladislav Rodacki uma entrevista que teve por tema a construção do Canal do Ribeirão Bom

Retiro, obra que faz parte integrante da plataforma governamental do Prefeito sr. Hercilio Deeke. Havendo recebido já um adian-

tamento do Governo Federal, pode assim o sr. Prefeito, pela DOP Municipal, atacar os trabalhos, o que está sendo feito desde segunda-fe-

ra desta semana, partindo da Praça dr. Blumenau, que foi completamente interdita.

As características principais desse canal são as seguintes:

Extensão: 2.600 metros, partindo de terrenos da Cia. Hering e desaguando no Itajaí-Açu.

Largura: 2,00 metros; altura: 2,70 mts. de 100 em 100 metros haverá poços de visita, a fim de facilitar a limpeza, e os eventuais reparos que necessarios se façam:

cerca de metade de sua extensão será de concreto coberto, e a outra metade será descoberta.

mento, dado o encarecimento mão de obra e do material, de custar pelo menos o dobro, isto 150 milhões de cruzeiros, e paguindo o surto inflacionario, que fica ainda maior.

Para a sua construção, o Go-



### DIRETORIA DO FOMENTO AGRO-PECUARIO

Movimento referente ao mês de agosto do corrente ano:

Arrecadação: Cr\$ 1.094.935,00.

Vacinações: Contra a peste suína — 1256; contra a raiva de herbívoros 379; contra a raiva dos cães 99; contra a colera das aves 4.000; contra o epiteloma das aves 4.000; aplicação de diversos medicamentos 1.057; tratamentos diversos 91; extração de fetos 7; placentas 10; suturas diversas 2; prolapso do colo uterino 3; inseminação artificial 46; Propriedades visitadas 766; propriedades trabalhadas 671.

Continua a Diretoria do Fomento Agro Pecuario, através do seu grupo de vacinadores procedendo à vacinação contra a raiva canina. Nesse sentido nunca é demais lembrar o valor e a necessidade de cada proprietário de cães, de fazer vacinar esses animais, a fim de preve-

niões contra o terrível mal da raiva evitando ocorrências desagradáveis e muitas vezes funestas com cães atacados desse mal.

### A CAMPANHA DE SOLIDARIEDADE HUMANA

Na semana que finda as atividades de nossa campanha que estão integradas em tão magnífica jornada, foram efetuadas mais uma distribuição aos necessitados.

Vale, nesta oportunidade, renovar apelo já feito várias vezes anteriormente, no sentido de que a população dispense uma ajuda mais concreta à Campanha enviando um pouco do que lhe sobra para ajudar aqueles que nada têm.

Lembrem-se que o comunismo só medra onde existe miséria e flagrante desigualdade social, isto é, onde poucos têm demais e muitos não têm nada.

### RECLAMAÇÕES CONTRA MENORES

Esteve nesta redação, um cidadão, reclamando contra a conduta turbulenta de menores residentes no Beco Tubarão: atiram pedras, com fundas, colocando em risco a propriedade de pessoas ali residentes; proferem palavrões, e causam danos de monta, quebrando telhas, vidraças e estragando plantações.

Endereçamos esta queixa ao energico e correto Comissario Carlos de Campos Ramcs, na certeza de que, já no seu proximo plantão, determinará as providencias que se fazem de suma e imperiosa necessidade.

## RECADO AO POVO SEM MENSAGEIRO

RIO — De João Conceição

É lamentável a repetição melancólica da maioria dos mesmos homens no novo Congresso Nacional e nas Assembleias Estaduais em resultado do ultimo pleito de outubro. A democracia só funciona na sua plenitude nos países desenvolvidos, cujo povo já alcançou alto nível de maturidade política. Tais índices de desenvolvimento físico e mental induzem os cidadãos a integração nos negócios da patria, ou melhor, acenam um interesse maior na vigilância dos legisladores que, não sendo sócios nem comanditários da nação, devem e podem prestar contas do seu trabalho aos patrões, nós o homem comum do povo.

Ao contrario do que se verifica nos demais países democraticos por tradição e costumes, nós dispensamos muito pouca atenção aos relatos do Diário do Congresso e dos diários federal ou estadual, ensejando um divorcio quase total da fiscalização do comportamento dos nossos servidores nas casas de nossa propriedade em condominio publico.

Só tomamos conhecimento da existência dos illustres servidores ou legisladores no acesso das companhias eleitorais, nos comícios, nos carrações e nas bandeiras. O contato termina com os candidatos juntamente com a limpeza dos muros e dos postes das cidades, e se amanhã perguntarem ao homem da rua quem são, por exemplo, os senadores pelo Estado da Guanabara, este responderá como o piadista do radio: "Nim desconfio..."

O que mais interessa aos povos democraticos numa democracia que anda com seus proprios pés, é saber por que razão a cartilha de seus direitos civis. Ninguém ousa, no Brasil, identificar-se com esses direitos da humanidade, que estão em estado de propriedade exclusiva e interpretação dos doutos.

Se a este povo de maior idade não objetiva a fiel defesa de seus direitos, assegurados na Constituição da Republica, muito menos lhe fala ao coração a obrigatoriedade objetiva de fiscalização os atos de seus representantes no Congresso, sabendo-se que alguns legislam em causa propria".

A semente geradora deste mal comportamento civico de nossa gente, é a ignorancia de alguns e o analfabetismo de muitos. Eis porque criou-se um clima propenso ao carreirismo politico, à perpetuação dos mandatos, à transmissão da cadeira do pai a filho sem periodo de carencia.

Nos Estados Unidos, o padrão democratico do mundo, o cargo politico é uma linha de sacrificios morais e de isenções pessoais. São poucos os que entram nas casas legislativas na plenitude da mocidade e se esforçam por permanecer até a senilidade. A industria e o comércio norte-americanos alcançaram um tal nível de desenvolvimento economico que os donos das grandes empresas não se dão ao luxo de abandonar seus confortáveis gabinetes para mendigarem ou extorquir o voto do povo, fazendo deste voto o bilhete eterno à passagem aos cofres do tesouro.

Não sei se falo aos ventos, nem posso calcular a reverberação de minhas palavras, mas alguns hão de sentir o eco. Concordarão em que o chicote da verdade deve cortar o lombo de muitos, para que lutem com dignidade e com decencia, se quiserem fazer jus ao lugar limpo da Historia.

A verdade meridiana é esta: No dia em que todos os brasileiros souberem soletrar a palavra B-R-A-S-I-L, secará o mar de lama nacional onde proliferam os sapos e se confundem as lésmas.

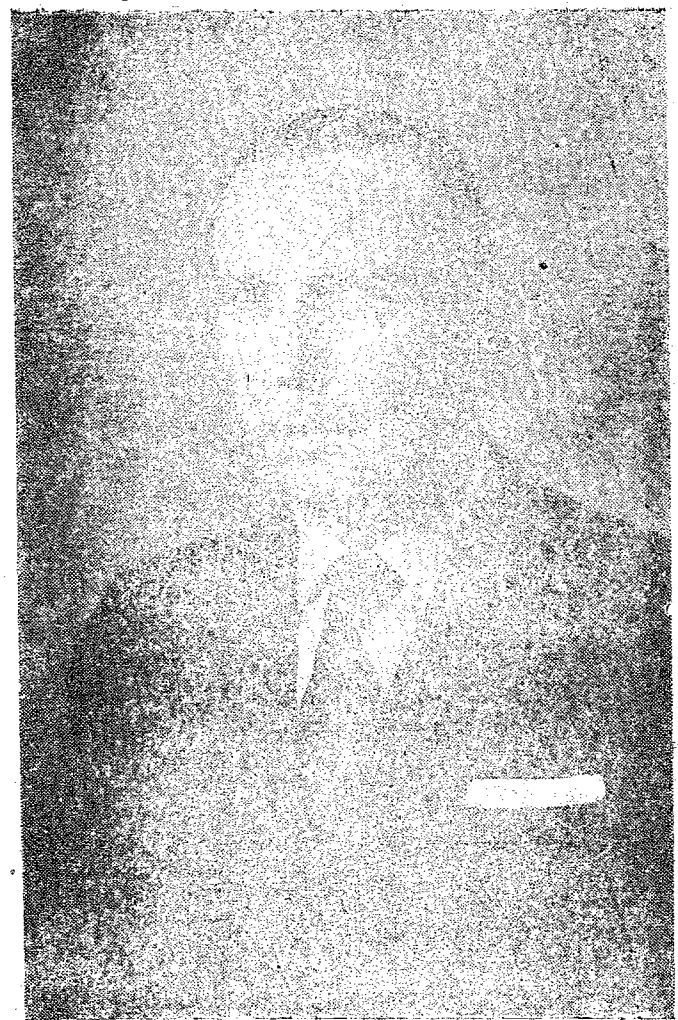

O prazo de duração das obras, tendo em conta a sua complexidade, está previsto em cinco anos, dependendo na razão direta das verbas a serem entregues;

Orçada em 75 milhões de cruzeiros há dois anos passados, no me-

no do Estado não contribuiu com NENHUMA VERBA: os recursos estão sendo fornecidos pelo Governo da União.

Como vemos, os principais pontos constantes do programa de Hercilio Deeke, são cumpridos!

## COLABORE PARA QUE A SUA CIDADE SEJA ORGANIZADA E LIMPA

A melhor recomendação com que podemos apresentar-nos aos que nos visitam, é mostrar-lhes uma cidade organizada e limpa.

Blumenau, aliás, já criou justo renome nesse particular.

Mas, é preciso que esse conceito seja mantido e que redobremos de cuidados para, não apenas, conservar, mas melhorar mesmo — e muito — a situação que nos granjeou a fama de que podemos, justamente, nos orgulhar.

O Governo Municipal tem, por todos os meios ao seu alcance, procurado fazer com que todos os forasteiros que por aqui passam, levem de Blumenau, da ordem e limpeza que aqui reinam, a melhor impressão possível.

Mas os esforços do Prefeito e dos seus auxiliares serão inuteis, se a população não lhes emprestar o máximo de apoio e de colaboração.

Cada blumenauense deve ser um verdadeiro amigo da sua cidade: um amigo que não só zele por ela, mas que ajude e também estimule os demais a fazer da capital do Vale do Itajaí a mais bonita, a mais limpa, a mais organizada das cidades brasileiras.

Isso é fácil. Basta que cada um de nós se compenetre dos seus deveres nesse particular.

Se você, amigo que nos lê, tem a sua propriedade à margem de alguma rua do centro urbano, verifique se os passeios fronteiros estão perfeitos. Se não apresentam falhas e buracos que o enfeiam e recomendam muito mal a você e à sua cidade.

Se estão como devem estar, não se esqueça de mandar varrê-los diariamente, tantas vezes quantas se fizerem necessários.

Se estiverem eles precisando de algum conserto, ou da substituição de algum ladrilho partido ou estragado, não espere que o fiscal vá intimá-lo a cumprir sua obrigação. Trazer os passeios da frente das suas casas, limpos e em ordem, é dever dos respectivos proprietários.

Cumpra, amigo, espontaneamente, esse dever para o seu proprio prestígio, para o bom nome da cidade.

Ajude o Prefeito e os fiscais.

Orgulhe-se, colaborando para isto, de que a sua seja uma cidade que não tem calçadas sujas, esburacadas e defeituosas.

E não somente as calçadas merecem a sua atenção. As ruas também. A Prefeitura manda varrê-las diariamente. Não jogue cascas de frutas, papéis e outros detritos às vias publicas.

Chame a atenção daqueles que teimem em desobedecer, por maldade ou ignorancia, a tão comexinhas regras de higiene.

Não permita que, em poucas horas, gente que não tem amor à sua cidade, que pouco se importa com o conceito de que ela goza, inutilize o que a Prefeitura fez com esforços e despesas enormes. A fama de cidade limpa e organizada é menos devida à Prefeitura do que a você. É você, mais do que a Prefeitura, que se beneficia desse bom conceito, do bom nome de que goza a cidade onde você nasceu, ou para onde você veio morar e onde você está desenvolvendo salutar atividade, criando e educando seus filhos e em cujo solo, generoso e bom, você e os seus, um dia, descansarão para sempre. — Queira bem, muito bem à sua cidade, conservando-a como a mais limpa e a de melhor organização em todo o País.

Seja um blumenauense que se orgulha da sua terra e que concorre para a legitimidade desse nobre e justo orgulho.

## Em menos de um seculo o homem devera cultivar o fundo do mar

LONDRES — Dentro de 50 anos, o homem estará "cultivando" o fundo do mar com tratores gigantescos, afirmou um professor de Oxford. Sir Alister Hardy, professor de Estudos Biologicos, declarou perante o Il Congresso Mundial de Atividades Submarinas, que o homem passará até três horas cultivando o fundo do mar e depois voltará ao navio-mãe.

Prevê-se que os peixes serão "cultivados" em recintos fechados por meio de corcas eletricas e periodicamente tais "granjas" de peixes serão percorridas pelos tratores para se recolher. "O homem ainda é um caçador no mar. Ainda está na primeira fase da idade da pedra em tal terreno. Não podemos adiantar-nos empregando os métodos agricolas no oceano? Teremos de conti-

nuar recolhendo a salma sem compençar o que se extrai mediante os sementes?" — indagou Sir Alister. Predisse ainda que "chegará o momento em que cultivaremos o fundo do mar. Acho que acontecerá dentro de meio seculo ou algo parecido. O homem ver-se-á obrigado cada vez mais a recorrer ao mar para alimentar a população que cresce enormemente". As maquinas no fundo do mar se moveriam para trás e para diante com as agricolas. O sabio inglês acrescentou que ainda se devem fazer muitos estudos mais a respeito da biologia marinha. — "Não devemos começar a usar insecticidas e herbicidas indiscriminadamente no leito do mar, como o fazemos na terra, antes de compreender o que estamos fazendo" — salientou ainda o illustre mestre.

## PAGAMENTO DO 13º SALÁRIO VAI PROVOCAR DEBATES

As decisões das Juntas de Conciliação e Julgamento, por serem divergentes, no tocante ao pagamento do 13.º salário, vão provocar naturalmente debates acalorados. Algumas, como o de Belo Horizonte, manifestaram-se pelo pagamento

proporcional do salario, a contar, portanto, de julho do corrente ano, época da publicação da lei. Outras, no entanto, estão se pronunciando contrariamente, achando que o 13.º salário deverá ser pago integralmente.

# CIDADE DE BLUMENAU

BLUMENAU (SC) 28 DE OUTUBRO DE 1962

## Ewald Moritz



EWALDO MORITZ: — obteve durante as ultimas eleições uma consagrada votação no bairro de Garcia, formando com seus seis ou