IRINEU BORNHAUSEN PARA GOVERNADOR

FIM DO MUNDO FO ANUNCIADO:

FREI BRAZ REUTER PRONUNCIA-SE "UMA GRANDE BOBAGEM"!

Tendo em vista a "onda" propalada em todo o universo, pelos veículos de publicidade — segundo as declarações de uns cabras malucos, pertencentes a uma seita fanática italiana, de que o mundo deveria terminar dia 14, ultimo, transferida a catastrofe para hoje, domingo, a reportagem de C.B. procurou no dia de ontem, ouvir a palavra da autoridade eclasiastica, Vigario Frei Braz Reuter.

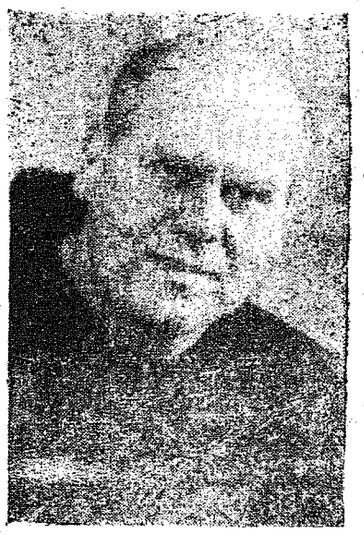

FREI BRAZ REUTER

Fomos encontra-lo no interior da Nova Matriz, quando ministrava ensinamentos do caticismo a dezenas de criancinhas. Solicito como sempre, aquela ilustre autoridade atendeu a reportagem, quando lhe inquirimos a respeito do momentoso assunto, por julgarmos uma boa fonte, capaz de esclarecer quanto a veracidade ou não do anuncio fatidico.

Interpelado, S. Excia. foi preciso e categorico, afirmando texativamente: — "Uma grande bobagem o que andam dizendo". — Mais adiante, acentuou: — "devemos, para desmentir essas previsões absurdas, recorrer ao que consta da sagrada Bíblia, palavras ditas por Jesus Cristo: — "Nem Eu, Nem Os Anjos Haverão de Saber". — Como homens não sabia, mas sim como Deus".

Concluindo, o Vigario da Paroquia deixou antevêr que tais "profetas" não passam de uns desmiolados, cujo pensamento, tambem é o nosso.

CAMPEONATO BRASILEIRO DE TENIS INFANTO - JUVENIL E DA JUVENTUDE

Blumenau acha-se em festas, decorrendo com o maximo brilhantismo as festividades esportivas do campeonato de tenis, do Tabajara Tenis Clube.

Basta salientar que jamais se reuniu maior numero de disputantes em Campeonato de Tenis, aparecendo aqui nada menos de 228 tenistas, assim distribuidos de acordo com os seus Estados de origem:

Paulistas — 52, gauchos 36, paranaenses 25, mineiros 22, baianos 15, guanabarinos 17, cearenses 7, pernambucanos 2, catarinenses 46 sendo dez de Blumenau.

Serão realizadas 365 jogos em que serão precisas 1029 bolas.

Elementos de projeção nacional acham-se presentes ao campeonato destacando-se: Ronald Barnes — Campeão Brasileiro e integrante da equipe brasileira à disputa da Taça DAVES, Thomas Koch — Campeão Riograndense, Yert Adams da Guanabara, Pedro Lanzaries de São Paulo — Vice-Campeão paulista, Lucy Mayatambem guanabarina, Doris Sfoggia do Rio Grande do Sul, Ingeborg Schuepte de São Paulo, além de outros que nos escaparam das anotações.

As disputas e festividades que se iniciaram na sexta-feira deverão prosseguir por toda a semana, estando previsto o encerramento para o proximo domingo, dia 24.

Para uma idéia perfeita do andamento do campeonato, transcreveremos ,a seguir a integra do PROGRAMA DO CAMPEONATO

Dia 17 — Domingo
Dia 18 — Segunda-feira

(Conclui 2a. pág.)

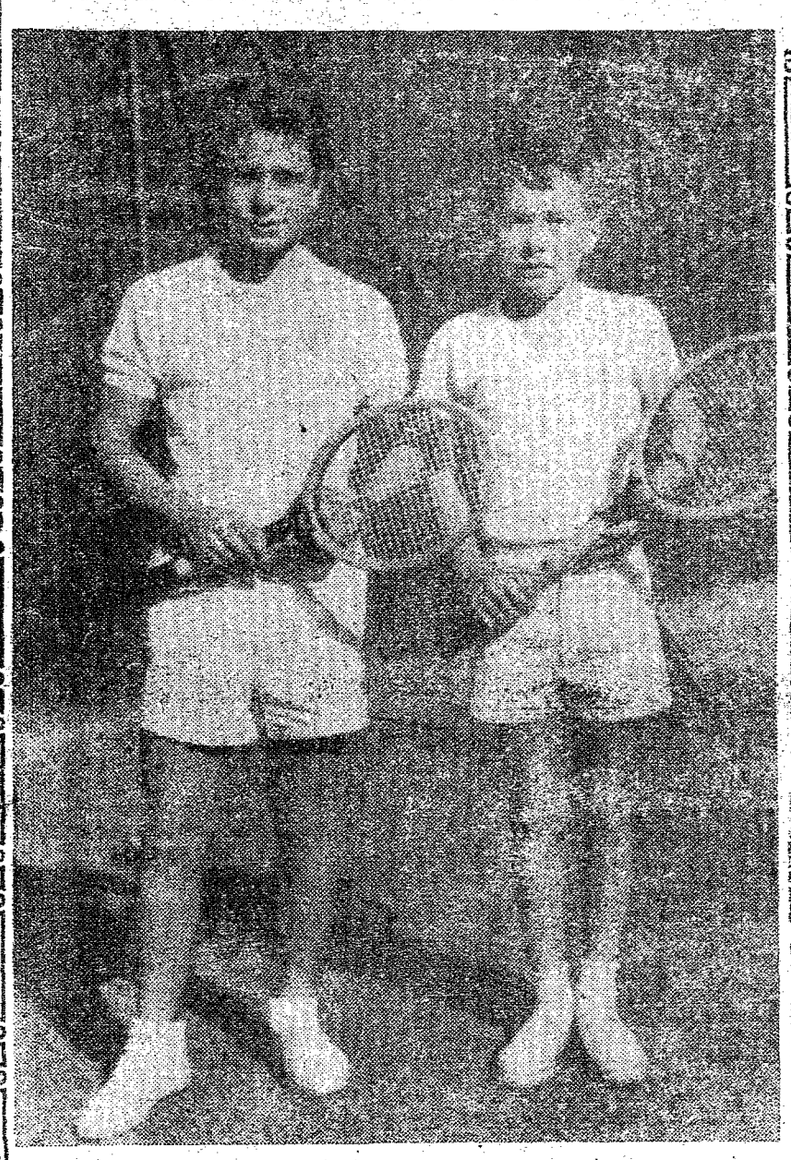

A dupla de tenistas, da categoria infanto-juvenil, Victor Mayer Filho, catarinense e Alcides Procópio Filho, paulista, verdadeiros azes da raquete.

Adaime Não E' Nada Disso

A nota inserta na edição ultima do jornal Tribuna, contra o Deputado Elias Adaime, agora investido das funções de Secretario da Segurança Publica do Estado, é destituida de qualquer valor, muito principalmente se antentarmos para as circunstancias em que tais denuncias foram feitas.

Ressalte-se, acima de tudo, que se o que se diz a respeito do ilustre parlamentar catarinense, fosse verdadeiro, não estaria impune, constituindo portanto, não só uma afronta a propria justiça brasileira, bem como, aos vinte mil eleitores que mandaram o sr. Elias Adaime representá-los no pódamento nacional.

E é bom que se esclareça, também, que esses eleitores sufragaram conscientemente o seu nome, quando o mesmo concorria sob a legenda do P.S.D., partido à quem o sr. Elias esteve na boas graças até há pouco, e ai daquele que procurasse critica-lo.

Causa-nos, portanto, estranheza é o fato do Deputado Adaime agora que deixou de ser "persona grata" para o P.S.D., não mais prestar, ser o prototipo do elemento mal visto, com varios defeitos, quando antes era o melhor do mundo!

Sendo assim, considerando-se que os fatos apontados contra o Secretario aconteceram há longos anos, a denuncia "carbono" inserta com todo espalhafato no orgão A Tribuna, com distribuição gratuita, não encontra o minimo cunho de seriedade ou pelo menos, que se possa tomá-la em consideração como uma agravante a fama de prestigioso politico, atualmente agora denunciado pelo jornal oficioso do partido a quem o sr. Adaime deu as costas, nada mais certo do que se levar em conta de profundos "ciumes" e odio desmedido, por que, sabe-se, razões existem de sobra para que os opositores não lhe vejam com bons olhos...

Ora, se d'antes o sr. Adaime era o maior, porque agora não? — Mas, se o Secretario cometeu todos aqueles crimes, como pode continuar impune? Explica-se: nada foi contra o mesmo apurado que constitui-se crime e disso os que hoje lhe acusam, bem sabem! Caso contrário, jamais, em hipotese alguma ,o teriam apoiado durante tanto tempo, sabendo que a agremiação partidaria poderia sofrer tremendo abalo moral se o fato fôsse explorado pelos seus adversarios! ...

A verdade porém é que o prestigio do vibrante parlamentar aumenta cada vez mais, mesmo porque, além de ser um verdadeiro

Diretor Responsável: ACHILLES BALSINI — Diretor: ISRAEL JOSÉ DA COSTA

CIDADE DE BLUMENAU

BLUMENAU (SC) — DOMINGO, 17 DE JULHO DE 1960 — NOVA FASE — Nr. 159

ALDO PEREIRA DE ANDRADE

ALDO: AÇÃO E VIVACIDADE!..

O Deputado Aldo Andrade tem sido na Assembleia Estadual um ativo representante das aspirações do povo da região, erguendo sua voz, vibrante sobre todos os aspectos, quando se faz mister clamar por soluções aos problemas compativeis com a realidade dos fatos.

Não tem sido sem justo motivo que aquele ilustre parlamentar vem sendo objeto de atenções todas especiais, no que diz respeito a sua atuação, objetiva e revestida de propositos de sinceridade, pleiteando para o Municipio varios beneficios, pois que — tendo assumido um sagrado compromisso com o povo, não pode e não quer, de forma alguma, deixar de cumpri-lo, à risca, esperando assim corresponder a confiança que lhe foi depositada.

Ocupando recentemente a Tribuna daquela casa, abordando momentoso assunto, pronunciou-se nos seguintes termos:

"Senhor Presidente e Senhores deputados, o motivo que me traz, hoje, a Tribuna do Legislativo Catarinense foi em face das declarações do meu eminente amigo e colega Deputado Eduardo Santos Lima, quando num aparte ao nobre colega José Gonçalves disse que vinha aqui, para responder o discurso de S. Exa. o qual, achou estranha a minha atitude como autor do substitutivo global ao empréstimo de Joinville. Como o Deputado José Gonçalves não se encontrava aqui, ontem, o como, hoje, tambem, aqui, não está, deixarei de fazer reparos ao discurso de S. Exa. aguardando outra

(Conclui 2a. pág.)

A Fala do DIRETOR

A imprensa carioca conta o fato de que varios proprietarios de Bar e Café estão sendo atuados em flagrante, pelo fato de venderem o cafesinho ao preço de dois cruzeiros.

A policia está se desdobrando no sentido de cumprir determinação superior, e os infratores recebem o devido corretivo por desobedecerem o que o novo organismo criado por J.K. formula.

Na capital do Estado da Guanabara a ordem é cobrar um cruzeiro pelo cafésinho, sendo que todo aquele que não cumpre essa medida, é considerado ladrão, e, como tal, se vê em maus lençóes.

Enquanto isso, o blumenauense está pagando a "bagatela" de três cruzeiros por cafésinho, tendo ainda que arcar com os constantes aumentos nos preços de outras mercadorias, principalmente dos gêneros de primeira necessidade, que está pela hora da morte.—

Chegamos — em nossa cidade, a um ponto que não acreditamos mais em fiscalização, em consciencia de quem quer que seja, muito embora se apregôe que a organização "tal" está vendendo produtos de qualidade por preços justos!...

Se justo é cobrar três cruzeiros por cafésinho, produto tão brasileiro e cuja rubiácea existe em abundancia, o que não é de se considerar dos demais?

E ainda teimamos em não querer reconhecer que esta vida é um

(Conclui 2a. pág.)

H. Locatelli

A indicação do candidato a Vice-governador merece todo cuidado.—

Acontecimentos inesperados, como sucederam há pouco em nosso Estado, poderão reclamar a presença do Vice para prosseguir o período governamental que se interrompeu pela ausência do Governador.

O futuro é sempre de incertezas. Por isso, para evitar possiveis malogros, manda a prudência agir com cautela na escôlha do provável substituto, cuidando que reuna condições e qualidades para o bom desempenho de tão elevado cargo.

Que a UDN na sua proxima convenção regional em que se deverá processar tal escolha, atente nessas verdades, procedendo como da vez anterior, apresentando um nome de passado limpo e de

(Conclui 2a. pág.)

Digitalizado pelo Arquivo Histórico José Ferreira da Silva - Blumenau/SC

FLAGRANTES da CIDADE

COMO RECEBEU A NOTICIA DE QUE O MUNDO ACABARIA DIA 14?

NOTA DA REDAÇÃO — A notícia eclodiu como uma bomba: O Mundo Vai Acabar Dia 14!!! — Pessoas aflitas, impressionadas, muitas das quais, penitenciando-se, a fim de que — chegada a hora final, pudessem se apresentar diante de Cristo, sem remorsos. Horas de angustia antecederam a data fatídica. As notícias, oriundas da longiqua Italia, davam como certa de que os prognosticos de uns malucos metidos a sabidos, não podiam falhar e mais e mais aumentava a apreensão nervosa que vinha tomando conta de muitas pessoas, fraquissimas de espirito e que não podiam, de forma alguma, imaginar tal coisa!!

Santa Virgem! Era falar que o Mundo ia terminar e já começavam a suar em bicas e os temores lhes afligia tremendamente. Em face disso, a reportagem de C.B. se pôs em campo no sentido de auscultar a opinião de varios de seus leitores, de como receberam a notícia do fim do mundo, que deveria acontecer dia 14, ultimo e que, os "advinhos" com uma telha de menos, resolveram transferir o fato para o dia de hoje, face o fracasso da profecia.

Vejamos o que nos dizem as pessoas que responderam a enquete formulada:

Respondem — O sr. Siewert, proprietario da Tyresoles Blumenauense foi categorico em afirmar: — "A meu ver, não passam de uma idiotice tais notícias propaladas.

— O sr. Arthur Stammer, proprietario do "Bola 7", assim considerou a pergunta: — "Recebi a notícia com muita naturalidade e tranquilidade, pois devemos estar sempre preparados para morrer, a cada instante, bem entendido..."

— Venancio Dalabona, Contador da Camisaria Buerger, expressou-se: — "Nunca acreditei em tais professias. Pura bobagem!"

— O bancario Nelson Scheffer, manifestou-se dizendo: — "O que posso afirmar é que ninguem, neste mundo, pode prevêr o fim do mundo. Vai daí que...".

— A distinta senhora Aurea Borges Reis, virtuosa esposa do sr. Dr. Nilton Borges dos Reis, teve estas considerações: — "Não liguei para o fato noticiado, pois achei que era pura bobagem a notícia dos que preveram o fim do mundo!".

— O sr. Frderico Bruns, fazendo blague, disse que deveria mesmo ter acabado, porquanto estava com muita tosse em consequencia de forte gripe. Todavia, não teve conhecimento de que houve tal notícia.

— O sr. Frederico Bruns, fazendel, Gerente do Banco da Lavoura de Minas Gerais, adiantou a nossa reportagem esclarecendo que só veio a saber da notícia, depois da hora fatídica, isto é, quando o Mundo já não corria mais perigo de acabar, dia 14 passado!...

— Hugo Locatelli, Jornalista e Fiscal da Fazenda Estadual, um dos nossos redatores, considerou a pergunta, da seguinte maneira: — "As escrituras sagradas nos falam dos "dicas irae" e que deverão soar as trombetas para o Juizo Final. Mas, para que isto ocorra, será preciso que apareçam os sinais precursores de que nos falam as mesmas escrituras. Quanto ao mais, não temo elementos para prevêr desastre semelhante... Contudo, seria bom que os pecadores tratassem de colocar-se em dia com a sua consciencia, para não ser pilhados desprevenidamente"...

Adaime Não E Nada Disso

amigo dos seus amigos, principalmente dos que lhe tem prestigiado, não tem se frustrado em procurar dar solução às justas e caras aspirações que lhes são feitas, sem olhar côr partidaria.

O diabo é que o Deputado Adaime vem constituindo-se em verdadeira e atroz dor de cabeça para as facções politicas contrarias, pois bem sabem da sua força eleitoral e do que ele representa, porque, certos estão, o ilustre politico barriga-verde se reelegerá quantas vezes concorrer e a sua palavra junto aos eleitores é uma ordem!

E essa ordem já foi dada, no sentido de apóio as candidaturas de Irineu e Janio!...

O certo é que, para destronar o banquisto homem publico, da invejavel posição que desfruta perante o conceito dos seus eleitores, não será coisa tão facil assim. Muito pelo contrario, seu nome será cada vez mais prestigiado!

Naturalmente que o Secretario, ao ler a reportagem — se é que teve o jornal em seu poder, deu boas e gostosas gargalhadas, pois que — enquanto os cães ladram, a carruagem passa!

Campeonato Brasileiro De tenis...

Dia 19 — Terça-feira
Dia 20 — Quarta-feira
Dia 21 — Quinta-feira
Jogos diurnos e noturnos

Dia 22 — Sexta-feira
Finais de simples masculino e feminino de 9-12 anos
Finais de simples masculino e feminino de 13-15 anos

Dia 23 — Sábado
Finais das demais provas restantes.

Dia 24 — Domingo — às 8.00 hs.
Finais das demais provas restantes.

às 21.00 horas
Encerramento do Congresso das Federações
Apresentação de moções finais
PROCLAMAÇÃO DOS VENCEDORES

Escolha e designação da sede e local para o campeonato seguinte

Teve logar ontem, com inicio às 9 horas, o desfile das delegações participantes — pela rua 15 de Novembro, contando para abrilhanta-lo, com o concurso da Banda Musical do 23 R.I. e presenciado por uma multidão consideravel.

Destacaram-se sobremodo, com gabo e elegancia, cujos uniformes chamaram atenção, evidenciando-se sobremodo a delegação paulista.

Aplaudidos entusiasticamente, no páteo do Tabajara T.C., os participantes do certame em apreço se postaram para serem fotografados e após o que, houve a cerimonia civica. Os jogos, momentos depois, tiveram inicio nas quadras da tradicional sociedade da rua Alvim Schraeder.

ALDO: AÇÃO E VIVACIDADE!..

oportunidade. Possivelmente, por motivo de doença, que é só o que pode justificar sua ausencia, porque lhe foi dito de que segunda-feira ou terça-feira viria à Tribuna para responder a S. Exa. sobre as considerações que emitiu contra minha atitude aqui na Assembléia Legislativa com relação ao Aval de Joinville. Mas, Sr. Presidente e Srs. Deputados, já que inscrito estava, vou aproveitar a oportunidade para, neste momento, registrar, nos Anais da Casa, a atitude de S. Exa. o Sr. Governador, atitude esta que por diversas vezes veio caracterizar um homem ligado aos interesses do Sindicalismo Catarinense. Interesses voltados ao Sindicalismo Catarinense, Sr. Presidente e Srs. Deputados, isto por que, conversando com S. Exa. e solicitando do mesmo que enviasse a esta Casa uma mensagem Governamental e que estudasse um meio de podermos dar às entidades sindicais, às federações do nosso Estado, as vantagens destas entidades adquirirem imoveis que fiquem isentos do imposto de transmissão "SISA" e que os documentos dos mesmos que até hoje, por força da lei vinham selados, seja tambem abolida a selagem para os documentos de tais orgãos de classes sindicais em Santa Catarina. S. Exa. o Sr. Governador, na ultima quinta-feira respondeu-me de que a mensagem solicitada estava sendo elaborada e hoje está em palacio e por esses dias, dará entrada no Legislativo Catarinense.

Tal mensagem, vem, portanto, de encontro, uma vez mais, aos interesses dos sindicatos e federações de Santa Catarina, identico procedimento com a lei 2.193 como tambem o da autorização do uso da Rêde de Telegrafia da Polícia.

S. Exa. o Sr. Governador, vem uma vez mais, neste momento demonstrar seu interesse pela evolução do puro e são sindicalismo de Santa Catarina. Sr. Presidente, ao terminar minhas palavras, quero deixar registrada esta minha satisfação de poder contar com mais este ato do Ilustre Governador Heriberto Hulse em favor dos sindicatos, das federações e dos trabalhadores de Santa Catarina".

(Palmas)

UM FATO EM FOCO

cedente aí o temos: O candidato a Vice se transformou num Governador seguro, eficiente e realizador.

Ao contrario, exemplo lamentável de cegueira política acabam de nos dar em recente convenção em que se homologou estranho candidato a Vice-Governador.

Encarando apenas os estreitos objetivos eleitoralistas, olhando tão somente o fito de somar votos, pospondo-se a finalidades tais — os superiores interesses do Estado, deixou-nos aquela convenção triste exemplo de desconsideração e pouco caso.

Não combatemos, em principio, a legitimidade dêsses candidatos, mesmo ambulantes, na disputa política em nosso Estado. Devemos reconhecer-lhes o mesmo direito perante a lei. Mas, para que essa preferência fôsse justificavel, seria de se esperar deles — superioridade de qualidades ou excepcionais virtudes que os nossos não pudessem oferecer.

Não é isso que se observa, contudo. Pouco importa isso verificar. O que interessa imediatamente é ganhar, seja lá de que jeito fôr.

Uma nova moda deu-se agora em praticar. Certos murubixabas da política nacional consideram como feudos seus — alguns Estados, neles fazendo alto e baixo a seu bel-prazer.

E para premiar alguns amigos do peito, quase sempre de cartaz assaz desmilinguido nos proprios arraiais, remetem-nos para o norte ou para o sul, numa das suas satrapias, onde quer que a pusilanimidade e ignorancia do eleitorado possibilite encaixa-los.

Aqui em Santa Catarina, numa verdadeira afronta aos trabalhistas sinceros que militam no setor estadual, entregou-se toda a grei a um desses cavaleiros andantes, a qual passou a pastoreá-la como bem o quer.

Nada surpreende que os elementos mais expressivos do PTB catarinense se revoltem contra esse caciquismo revoltante e comecem a protestar.

O PTB catarinense não precisa dessa tutela humilhante, pois conta com nomes capazes para a representar.

Não Fique Com Agua Na Boca!...

VA O QUANTO ANTES SABOREAR UM DELICIOSO

— CHURRASCO
— COSTELA
— GALETO
— LINGUICINHA e
— LOMBINHO DE PORCO, AO ESPETO

Na NOVA CHURRASCARIA CONTINENTAL LTA.

VINHOS — CERVEJAS — APERITIVOS E BEBIDAS EM GERAL

LOCALIZADA A RUA 7 DE SETEMBRO, ESQUINA COM A TRAVESSA 4 DE FEVEREIRO

Telefone: 309

Mesagem A H. Deeke...

a valorizar os principios de liberdade e de honradez.

Eis porque, em face da realidade, dirijo-me a vós, congressistas de Santa Catarina e a todos os estudantes blumenauenses na certeza de iniciarmos uma campanha de restauração de principios, sem a qual não há nada que perdure e resista.

DOIS DEDO DE PROSA

muito bem para se passar.

Saimos de Blumenau as cinco e trinta do dia primeiro. Lá pela Emtuco verificamos o esquecimento da carteira de chaufer. E voltamos, perdendo meia hora. Pelas dez e meia passavamos ao largo de Curitiba e as dezoito chegavamos, e muito bem, em Capão Bonito. Uma viagem otima e sem correrias perigosas. O "Regina", de C. Bonito, como sempre bom e acolhedor. São Paulo estava sob as rodas do carro às 10 horas do dia seguinte. E trinta minutos mais tarde ancoravamos em Vila Mariana.

O paulista tem razão, e bastante, em sua vaidade. "Non ducor-duco" o lema que está a calhar para aquela gente dinamica que não descança sob os louros de contínuas conquistas. As fabricas que dão serviço a milhares de patricios nossos, suas chaminés apontando os céus, e suas maquinas poderosas, quais instrumentos ensurdecedores a tocar sinfonias bárbaras, constituem verdadeiros estímulos à luta contra o conformismo doentio que é o nosso pior mal. E dia por dia, a gente vê, surgem novas e grandes fabricas ao longo da Anchieta e da Presidente Dutra. Isto sem falarmos das que se estabeleceram na Anhaubuera e nos arredores de Campinas.

Vamos contar, tambem, o que é a Via Anchieta. Para aqueles que ainda não tiveram oportunidade de conhecer a notavel obra de engenharia, que vem, indiscutivelmente, elevar a tecnica dos nossos patricios.

Até a proxima prosa.
Resende, 6-7-1960.

ALHOS & BUGALHOS

mas eleições.

E' em verdade o candidato que pode apresentar-se ao eleitorado, na maior tranqüilidade, pois, já cumpriu com a sua missão, e muito bem. Mas as energias se retemperam, empenham-se tôdas as reservas de sua vida publica, para tomá-lo de entusiasmo, levando-o a mais esta jornada cívica e patriótica.

E não há outro político udenista que lhe tenha inveja. Nem há quem tenha ansias de roubar-lhe a candidatura, pois, Irineu Bornhausen não é, sòmente o chefe, mas acima de tudo, a própria estrutura do partido, pelo fato de tão bem saber interpretar seus sentimentos.

Nosso candidato à governança catarinense, ainda não é oficialmente lancado pelo partido e nem há necessidade de com tanta antecedência queimar àqueles que tenham direito à aspirar tão elevado posto, como sucedeu nas hostes pessedistas. Da mesma forma, em nossa cidade, Hercílio Deeke, ao lado da manifestação do povo, encontrou um grande partido a exigir seu retôrno.

São homens que sabem sentir o pensamento dos seus governados que merecem esta elevada demonstração de confiança. São velhos e são moços que sabem compreender a realidade política em que vivemos.

Na União Democrática Nacional não há divisão entr eos velhos e os mocos, entre os antigos e os modernos: há isto sim, um partido unido e forte, constituído por um grande pensar em conjunto, todos dispostos a promover o engrandecimento de seu Estado e do Brasil.

CIDADE DE BLUMENAU
— Um Jornal de Fato —
Diretor Responsavel:
Achilles Balsini
Rua Heinrich Hosang, 36
Caixa Postal, 57 — Fone 1436
EXPEDIENTE:

DIRETOR: Israel José da Costa
Assistente:
Marina Machado
Chefe da Corretagem
Reinaldo Vieira
Redator Chefe: I.J. Costa
Chefe de Oficina e Linotipista
Prudêncio da Silva
Paginador
Manoel Zimmermann
Ajudante de Paginação
Felipe José Chaves

— Esporte: Redator Chefe: Tesoura — Colunista esportivo: Adolfo Nolte — Diretor de Reportagem: LEARSI — Reportagem Social:
Os Sombras
Três Valetes e Uma Dama
"Vovô Sapeca". — Correspondentes e Representantes, em varias cidades do Estado
Colunistas, assuntos gerais: Hugo Locatelli, Prof. Cury, Cassio Medeiros, Herbert Holetz (cinema) Telvio Maestrini, (musica e arte) Cel. Marcos Konder.

Assinaturas: Cr$ 250,00 por ano.
Anuncios: 1a. pagina, Cr$ 60,00 por cm. de coluna, ultima, Cr$ 60,00, por cm. de coluna e paginas internas, indeterminada, Cr$ 20,00 p.cm. coluna.
Venda avulsa: Cr$ 3,00
Aos domingos, Cr$ 5,00.

Serviço de Clicheria: Gravatex — Clicheria Lider Ltda. Rua Saldanha Marinho, 228 — CURITIBA.

NOTA: Os originais enviados a redação, não serão devolvidos ao seu autor, mesmo que não publicados.

EM ITAJAI

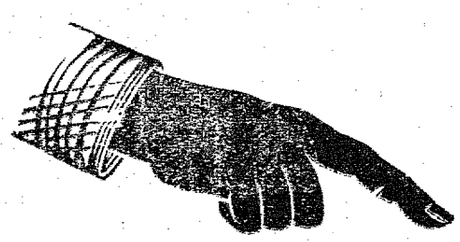

VISITE A PIMPA

Representações Ltda.

Radio Funke

x Executa-se consertos em x
x Radios Domésticos x
x Radios x
x Radios de Automóveis x
x Vendas de Peças e x
x Acessórios x
x Valvulas todos os tipos x
x Radio da Marca "Semp" x
x Radios de outras marcas x
x Rua 7 de Setembro, 449 x

x B U x

FALA DO DIRETOR

inferno, mesmo com o pouco de bom que oferece!...

Tambem, pudera: barriga na miseria e tripas dando nó, é coisa que está na moda, "bossa nova" em plena evidencia...

israel costa

ÓPTICA HEUSI
o caminho certo da boa visão
15 DE NOVEMBRO 1315 — BLUMENAU

Digitalizado pelo Arquivo Histórico José Ferreira da Silva - Blumenau/SC

COLUNA FEMININA

Por Mariana Machado

MODELO DA SEMANA

Proprio para a presente estação, o lindo modelo, em estilo justo, é algo que realça a beleza da mulher elegante, dando-lhe aquele "it" que a personifica sobremaneira. Vamos ao feitio, portanto...

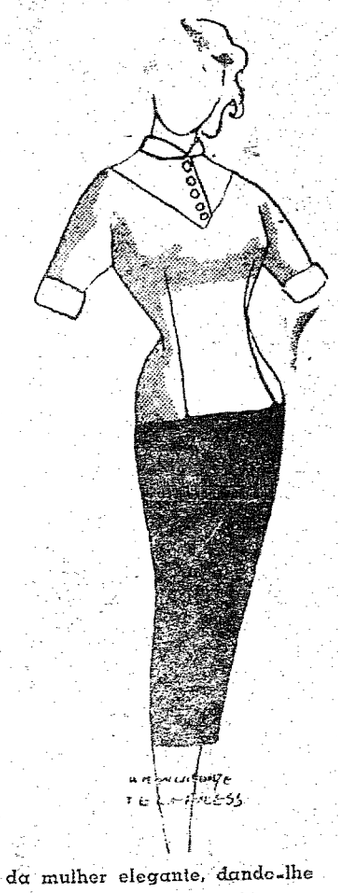

AMOR E CASAMENTO

Muitas vezes ouvimos dizer que o casamento é o tumulo do amor. Evidentemente, trata-se de um lugar comum pôsto em circulação por alguns maridos desejosos de justificarem suas escapadas extra-cojugais. O caso é outro. Aliás, muito ingenuo seria quem pretendesse conservar intacta a paixão dos primeiros dias, durante toda a duração do casamento. Os anos passam, as coisas mudam, e intervém novos elementos que modificam as relações do casal. Novas alegrias substituem as antigas. O nascimento de um filho é certamente o momento mais sublime na vida de um homem e uma mulher, mas esse sentimento nada tem a ver com a paixão. Os dias felizes e alegres se alternam com os tristes. As preocupações e desentendimentos são mais ou menos frequentes.

A garota que ia ao encontro do namorado, sorridente e bem arrumadinha, transformou-se na mulher que muitas vezes surpreendemos com a roupa em desalinho e os cabelos despenteados, cuidando dos afazeres domesticos. O rapaz de camisa imaculada, friso da calça impecavel e rosto escanhoado, é agora um marido exigente, com barba de dois dias, cheio de preocupações que às vezes o impedem de achar as palavras gentis e efetuosas de tempos atrás.

Eis porque é preciso procurar conhecer os defeitos recíprocos durante o noivado. O casamento pode ser comparado a uma longa de ser comparado a um longa estrada, onde há trechos perfeitamente asfaltados e outros cheios de pedras e buracos. Para superar as dificuldades, é preciso que o casal esteja preparado e devidamente equipado.

NOIVADO CURTO OU LONGO ?

As opiniões são unanimes neste ponto: um noivado não deve durar menos de um ano. A maioria dos casais felizes, teve um noivado mais ou menos longo, o que permitiu maior compreensão e entendimento.

Um elemento que não parece ter grande importancia é a diferença de idade. Muitas vezes mesmo, a noiva é mais velha, outras é muito mais jovem, sem que a vida conjugal sofra com isso.

Sobre a melhor idade para o casamento, ficou estabelecido que 35 anos é uma otima idade para um homem contrair matrimonio, ao passo que, para as mulheres, 25 anos é a idade ideal. Esse é o resultado de um inquerito feito na Europa. Aqui no Brasil, entretanto, a rapaziada casa-se geralmente entre 24 e 28 anos, ao passo que as garotas o fazem entre 19 e 23.

A título de curiosidade, informamos que, entre 100 garotas, apenas 15 preferem rapazes de bigodes...

A ALIANÇA

O uso da aliança é muito antigo, e sua troca entre os esposas era feita em sinal de afeição. Nem sempre foi de ouro. Na antiga Roma, era de ferro, passando mais tarde à prata, que ainda se usa em muitos paises.

Entre nós, atualmente, usam-se alianças de ouro ou de brilhantes. Nem todas são simples, de ouro polido. Algumas ostentam relevos e um dos mais usados é o que reproduz folhas de hera, símbolo da fidelidade.

VIDA SOCIAL

DIA 24 GRANDE BAZAR DA CAMPANHA DE SOLIDARIEDADE HUMANA

Visando angariar fundos para socorrer os necessitados, a Campanha de Solidariedade Humana fará realizar no proximo dia 24, tendo por local o Teatro Carlos Gomes, um grande bazar, para o que — haverá de tudo para que ali se possam passar horas de agradavel entretenimento.

Dado a finalidade de que o acontecimento se reveste, é de se esperar que o povo, em geral, acorra aquele local, contribuindo para que alcance pleno sucesso.

A Campanha de Solidariedade Humana, prestando inestimaveis serviços a coletividade, pois que tem por finalidade amenizar as agrurias e sofrimentos dos desafortunados, merece todo apoio e consideração possivel, razão porque apelamos para os corações bem formados no sentido de que contribuam enviando donativos.

ÓPTICA HEUSI
o caminho certo da boa visão
15 DE NOVEMBRO 1316 — BLUMENAU

CAIXÕES FÚNEBRES
ENTREGA RAPIDA
— — A. LUBOW — —
Rua Padre Jacobs
Telefone, 1210

MAQUINAS DE COSTURA
INDUSTRIAIS:
com lubrificação automática, de alta rotação
Overlock YAMATO DC 3
" YAMATO DCN 103
JUKI modêlo DDW 12
JUKI " DU 500
FAMILIARES:
Gritzner - Kayser - Adler
Zuendapp - Lada - Crosley
Zigue-Zague Automáticas
CROSLEY USA com 30 pontos
PEÇAS E ACESSÓRIOS:
MOTORES COM FRICÇÃO
div. tipos
Mesas, Pedestais, Agulhas
LOJA SANTA FÉ
M. Konradt Cia. & Ltda.
Rua 15 de Novembro, 679
— Fone 1405 —

HOROSCOPO

Para Está Semana

ARIES (21 de março a 20 de abril) — Muita sorte em dinheiro no dia 7: compre rifas e bilhetes de loteria! Bons amigos a auxiliarão a obter uma vitoria no dia 11, relacionada com um velho sonho. Dia 21 Cupido não saberá mais o que fazer para agrada-la...

TOUROS (21 de abril a 20 de maio) — Dia 5 promete uma agradavel surpresa: você receberá um dinheiro com o qual não contava. A 17 haverá um encontro de amor, que terá grande influencia em sua vida. No setor profissional, 25 será um excelente dia.

GEMEOS (21 de maio a 21 de junho) — Felicidade no amor dia 8: um obstaculo será removido. 21 trará boas noticias sobre um assunto que a preocupava, ligado à familia. A 30 haverá grande satisfação profissional: provavel promoção e aumento de ordenado.

CANCER (22 de junho a 22 de julho) — Dia 5, boas noticias por carta ou telefone: boa solução de um velho caso. 15 promete muita sorte no amor e é possivel que seja marcada a data do noivado. Para negocios e assuntos profissionais, dia 28 é otimo.

LEÃO (23 de julho a 22 de agosto) — Seus assuntos amorosos serão muito beneficiados no dia 3, com a interferencia de uma amiga sincera. A 15, você terá lucros ou ganhará um presente. 22 é muito favoravel no setor social: passeios e viagens interessantes.

VIRGEM (23 de agosto a 22 de setembro — No que se refere a dinheiro, você terá muito sucesso no dia 7. A 18, uma pessoa amiga, prestará seu auxilio para a feliz solução de um problema intimo. No dia 29 tudo azul em materia de amor.

LIBRA (23 de setembro a 22 de outubro) — Dia 1. haverá um encontro romantico: amores muito bem encaminhados! Bons negocios no dia 10, desde que não se trate de assuntos imobiliarios. 18 será muito feliz em todos os setores, tudo dará certo.

ESCORPIÃO (23 de outubro a 21 de novembro) — Maio inteirinho está bom para as escorpianas, mas no dia 2, você terá muita sorte em jogos e rifas. 9 é otimo para tratar com o sexo oposto: seu caso de amor caminhará de vento em popa. A 25 sucessos profissionais.

SAGITARIO (22 de novembro a 21 de dezembro) — Dia 8 será otimo para os assuntos profissionais. 21 é esplendido para os casos do coração e você terá oportunidade de fazer uma importante conquista... A 31 chegarão por carta ou telefone, excelente noticias.

CAPRICORNIO (22 de dezembro a 19 de janeiro) — Maio será um bom mês, e, no dia 8, haverá grandes acontecimentos no setor amoroso: água benta e flores de laranjeira estão na ordem do dia... 14 é muito bom para negocios. No dia 26, sucesso escolar ou profissional.

AQUARIO (20 de janeiro a 18 de fevereiro) — 21 é excelente dia para as finanças. Exito profissional, lucro por meio de jogo, tambem está no programa. No dia 26 haverá uma reunião, onde você terá uma alegre surpresa. Para o amor, não há dia melhor que o 31.

PEIXES (19 de fevereiro a 20 de março) — No dia 7, você estará com todos os trunfos na mão, para obter uma grande vitoria amorosa. Amizades sinceras auxiliarão seus intentos de maneira marcante, no dia 22. Para negocios, dia 30 será muito favoravel.

ÓPTICA HEUSI
o caminho certo da boa visão
15 DE NOVEMBRO 1316 — BLUMENAU

BAILE DO COLONO, ORGANIZADO PELO MARABA', DIA 23

Vem sendo ansiosamente aguardado pelos dançarinos, o Baile do Colono, que o Marabá Clube fará realizar no proximo dia 23, tendo por local os majestosos salões do Teatro Carlos Gomes.

Para maior brilhantismo do acontecimento social, deverá estar à postos o America Orquestra, de Brusque, que deverá proporcionar aos presentes horas de animada diversão.

Os salões para o Baile do Colono deverão ser ornamentados convenientemente e a reserva de mesa poderá ser feita com o zelador do Teatro.

ESTEVE ANIMADO O BAILE DO "SOCINCO

Tendo por local os salões do America, o "Socinco" fez realizar, sabado passado, um animado baile à caipira

Pelo que nos foi dado a presenciar, esteve bastante animado o acontecimento em causa, com enorme frequencia e dançarinos bastante alegres. Muitas senhorinhas trajadas tipicamente, um pouco enfeiadas, mas obedecendo rigorosamente o que mandava o figurino. Da mesma forma, os rapazes, para não deixar de ser, se apresentaram (alguns deles) trajados à moda da roça, pelo que foram bastante notados...

Boa musica, muita diversão e pares namorando firme, bebericando cervejas e outros drinques mais, pois a noite fria convidava a uns bons goles...

UBE REALIZOU BAILE, DOMINGO PASSADO

Com os salões tipicamente ornamentado, a UBE encerrando o V Congresso Estadual de Estudantes Secundarios, fez realizar no America, domingo p.p., um movimentadissimo Baile à caipira, transcorrendo alegremente.

Os salões estiveram super-lotados e as danças foram até altas horas — pois que, o acontecimento esteve, de fato, prás cabeça...

Notamos varias meninas da sociedade local, em firme "love" com os rapazes de outras plagas, das varias delegações estudantis.

HOJE, NO AMERICA REUNIÃO DANÇANTE

Mais uma vez e por muito tempo ainda, deverá acontecer hoje domingo, no America, a reunião dançante que vem sendo animada por Dalmo e Seu Conjunto de Ritmos. Boa musica e muita diversão.

EM AGOSTO A COROAÇÃO DA RAINHA DO CARLOS GOMES

Acontecimento de real expressão e que vem sendo vivamente aguardado, é o Baile de Coroação da Rainha do Carlos Gomes, srta. Miraci Aparecida Martins a ser realizado dia 27 de Agosto.

Para maior expressão ao acontecimento, a Direção social do Teatro providenciou para que estejam presentes, a Rainha do Clube 12 de agosto, de Florianópolis e do Lira, de Joinville, sociedade com as quais o clube local mantem intercambio.

Outrossim, a fim de que o Baile de Coroação revista-se de tôda pompa possivel, contratou a famosa orquestra de Genésio, de Curitiba, que deverá proporcionar aos presentes horas de agradavel entretenimento.

Traje de Gala e mesas a reservar com o zelador do Teatro.

DIA 13 DE AGOSTO BAILE DO MARABA' COM ORQUESTRA NORTE-AMERICANA

O Marabá Clube, decididamente firme neste ano, deverá realizar no Ipiranga dia 13 de agosto proximo, um monumental Baile, para o que, contará com uma orquestra, norte-americana, ou seja, "Orquestra S. Francisco da California", composto de 17 figuras.

Para maior realce do acontecimento, deverá estar presente, especialmente convidada, a srta. Miss Sta. Catarina de 60, Eliziana Hazeroth.

Você sai ganhando sempre
com
Encerados
LOCOMOTIVA
porque são
• GARANTIDOS PELO FABRICANTE
• 100% IMPERMEÁVEIS
Consulte nossos preços
SOCIEDADE COMERCIAL CATARINENSE LTDA.
Rua 15 de Novembro, 1043 — Fone, 1-4-5-0 — C. Postal 168
BLUMENAU

VISITAS HONROSAS

Estiveram na redação deste jornal, dando-nos o prazer de uma agradavel visita, o nosso amigo Artur Stammer, proprietario do "BOLA 7", o mais moderno e bem instalado salão de snooker do sul do país. O distinto cavalheiro bateu um longo papo com o nosso Diretor e pessoal do escritorio.

Somos gratos pela gentileza da visita, convidando-o para uma outra, pois é sempre uma satisfação palestrar com o Stammer que, tambem, é Diretor Social do Teatro Carlos Gomes, um verdadeiro "gentleman".

O sr. Deputado Roberto Mattar, tambem esteve nos visitando. 3a. feira passada, onde foi recebido pelo nosso Diretor e demais funcionários, conosco proseando num animado bate-papo.

O Dr. Roberto, Deputado pelo P.D.C., de há muito que é amigo do nosso Diretor, sempre nos visitando quando vem a Blumenau. Agradecemos a honra da sua visita, augurando-lhe votos de feliz êxito na sua missão na Assembléia Estadual.

Tambem esteve em nossa redação, o sr. Geraldo Luz, presidente da Ala Moça da U.D.N. e alto funcionário da E.F.S.C., conosco conversando animadamente e contando fatos sobre o V Congresso Estadual dos Estudantes Secundarios, que se realizou durante os dias da semana passada, em nossa cidade. Agradecemos-lhe a gentileza da visita.

CASA REDEL
De
Stefania Roedel
Liquidação Do Mês De Junho Com 10% De Desconto
Rua XV De Novembro, Nr. 1.300
Ao Lado Do Hotel Moderno

Digitalizado pelo Arquivo Histórico José Ferreira da Silva - Blumenau/SC

Tres Valetes e Uma Dama

APRESENTAM:

BROTOS EM HI - FI

A Pagina Gente Moça Blumenauense

Após uma semana de arduos serviços, aqui estamos nós novamente, a fim de apresentar-lhes mais algumas notinhas de vocês para vocês.

BAILES E FESTAS U.S.A.

Sábado ultimo tivemos a realização, nos salões do C.N. América do baile em estilo caipira, que agradou a todos. O Conjunto Marajoara deu o seu ponto top, pois animou o dito cujo baile até altas horas da madrugada. Ao que tudo indica, o Socinco está destinado às grandes realizações, pois como foi esta a primeira reunião dançante promovida pela Sociedade do Banco Inco, e surtiu um grande êxito, teremos muito mais bailes e festinhas ainda pela frente, e como sempre sob o comando do "Coroné Tercilio". Parabens, portanto ao Sorinco, pois está começando a se impor como uma grande Sociedade na Sociedade.

Tambem o broto Sonia Medeiros foi anfitriã duma festinha á lá U.S.A. que ofereceu a seus inumeros amigos e amigas. A dita festinha durou até altas horas da madrugada, quando o pessoal cançado de dançar foi abandonando o local, ou seja a residencia dos progenitores do broto Sonia. Muitos pares lá se encontraram, e tambem algumas negociações com o cupido. Um grande grupo de estudantes congressistas lá se fizeram presentes, e... muitos olhares por parte da brotolandia. A possante Hi-Fi teve muito serviço, pois soltar sons durante muitas horas não é para quem quer. Esperamos que a Sonia continui sempre como até agora tem feito, ou seja, dando algumas festinhas americanas para a juventude blumenauesse.

No sabado ultimo tivemos nos salões da S.R.E. Ipiranga uma festinha americana promovida por alguns brotos de Itoupava Seca, e tambem Armando Viana. Como os outros locais em que se deram festinhas americanas e bailes, os salões do Ipiranga estavam lotados pela brotolandia blumenauense. O par: Martendal e Isolde se fez presente e dançou uma coisa que prestou. O Dunga tambem lá compareceu, porem, sem a jovem Rose Lenzi, mas mesmo assim estava mais alegre do que das outras vezes que o encontramos. Muita gente foi notada, mas, que não podemos citar todos aqui, pois o nosso espaço é escasso, e se fosse-mos enumera-los todos teriamos que ocupar esta pagina toda. O que podemos dizer ainda, é que a festinha do Ipiranga esteve magnifica, tendo seguidos noite a dentro até altas horas da madrugada. Mais uma vitoria do nosso colega e confrade, Armando Viana e seus asseclas.

Como foram só estas as festinhas que movimentaram a cidade neste fim de semana, somos obrigados a colocar um ponto final nestes retrospectos, pois tudo o que tinhamos a dizer já foi dito, mas as notinhas referentes a estas reuniões dançantes vem mais adiante na secção destinadas a elas. Portanto até a proxima quinta-feira, quando aqui estaremos com mais retrospectos de bailes e festinhas U.S.A.

Atenção, e muita atenção gente moça desta e de outras urbes, pois aqui estamos nós com mais uma secção de:

E... OS OLHOS TRABALHAM

Para iniciar esta secção vamos dizer a vocês que acabamos de receber diretamente dos United States of America, um ultra moderno aparelho de raios X, para aplicar em nossas operações "notoicas". Portanto não adianta mais vocês se esconderem, pois nós com este aparelho descobriremos tudo.

A manhã de terça-feira proxima passada foi iluminada por um brilho que estava sendo irradiado dos brotos Mabel S., Neda e Iris P. que passeavam na dita street.

Tambem os brotos Lorena e Liana B. deram um brilho diferente à rua 15 terça-feira, só que foi na parte da tarde. Daí vocês podem ver como a rua 15 de Novembro na terça-feira ultima esteve sendo iluminado por brilhos especiais vindos de muotos brotos que por ela transitavam.

Tambem as jovens Miriam L. e Vera C. deram os seus giros costumeiros na rua 15 na terça-feira de manhã. Muita gente ficou com água na boca, pois ambas vestiam-se de maneira muito elegante.—

Na matinée de domingo no cine da brotolandia encontramos o Dunga mui bem acompanhado do broto cujo nome é Rose L. Ao que tudo indica a firmeza de ambos é absoluto, pois são encontrados juntos em todos os fins de semana.

Segundo informações confidenciais do cupido para conosco, este terminou as negociações que mantinha com o par formado pelos jovens Gert F. e Marcilani S.

Quem não deve ter gostado destas negociações é a Gauchinha Sandra, pois a mesma...

Tambem o par: Roy K. e Neda S.M. chegou ao termino das negociações com o cupido, pois a firmeza já reinam entre eles. Estavam ambos domingo ultimo na matinée das 16,30 horas no Cine da rua 15.

Mais um broto deixou por algum tempo a nossa cidade. Trata-se da Salli G., que seguiu rumo a Curitiba, a fim de passar as suas ferias na Cidade Sorriso. A Salli desejamos feliz estada naquela capital.

Pois é, o Tico está de olhos voltados para um broto louro que reside num dos bairros desta cidade. Nosso desejo é que tudo dê certo, pois precisamos de notas.

E... por falar em bairros, como vai a lourinha da Ponta-Aguda??? Moraram?

Tambem o broto, cuja graça é Marli Busch, seguiu viagem, a fim de gosar as suas ferias. Seguiu com os seus progenitores com destino a Novacap. A Marli desejamos umas felizes ferias na Capital do Brasil.

No domingo ultimo a jovem Sonia Maria Alves de Brito colheu mais uma flor no jardim de sua existencia, e nós... apesar de tardiamente enviamos daqui os nossos calorosos parabens, e desejamos que continui colhendo flores durante muitos e muitos anos.

Domingo ultimo na matinée, encontramos o boy Renato P., este estava apenas um pouco triste, mas, na sua mente trazia as iniciais C.K. Esperamos que ambos se revelem, pois até agora o negocio deles está muito camuflado, e...

E... mais duas flechinhas do cupido foram quebradas. Desta vez pelo par Ludovico e Rosita J. Pena que isto tenha acontecido, pois agora ambos estavam começando a fazer parte da coluna dos "Sempre firmes", e...

Na matinée de domingo no cine dos brotos encontramos diversos pares, e entre eles destacamos: Alirio e Ana, Martendal e Isolde, Cabrito e Edemeia, Roy e Neda, Dunga e Rose, Calão e Lorena, Jorge e Marli B., e muitos outros ainda.

Pois é, e a Regina Martins teve que assistir a matinée sozinha, não sabemos o porque da resolução do TOMelin, de não acompanha-la, uma vez que se fez presente à esta matinée. "Tudo vemos e tudo divulgamos". Moraram???

Mais um par recentemente atingido pelas magicas flechinhas do cupido é o formado pelos jovens Arno e Margarete S., que fizeram presentes ao Baile do Socinco, tendo dançado muito, e tambem na matinée das 16,30 horas no Cine da brotolandia. Parabens aos dois e desejamos que continuem sempre firmes, ta legal???

Bem... e aqui colocamos um ponto final nesta secção destinada as olhadelas, pois os nossos olhos estão cançados, mas tudo isto será remediado na proxima semana quando entrará em ação o nosso aparelho de Raios X. Portanto até lá brotos.

ORELHADAS DO PAFUNCIO

Hi, hi, hi, aqui estou eu novamente, com mais algumas das minhas orelhadas para vocês.

Para iniciar, ouvi dizer por aí que o boi friend Gert Franz está em amplas negociações com o cupido, a fim de que este de uma flechadas no broto cujas iniciais são I.J. Esperamos que estas negociações sejam concluídas com rapidez, pois os meus confrades precisando de notas.

Para dar continuidade a esta minha secção, vou dizer a vocês que muitas, mas muitas notas mesmo serão conseguidas pelos "Três Valetes e Uma Dama" estão seus confrades Três Valeets e Uma Dama, no decorrer da proxima semana, pois terá inicio em nossa cidade o campeonato Brasileiro de Tenis, e outrossim virão agremiações tenisticas de todas as partes do país. E eu que não durmo de touca, tambem aqui estarei com muitas orelhadas.

Ouvi dizer tambem que o telefone da residencia do broto Marli B. não para de tocar. As ligações são feitas da casa do boy Jorge V. Parece que ambos estão em love bossa-nova (por telefone).

E por hoje é só. Até quinta-feira proxima, com mais notas.

Ass. Pafuncio

PARES SEMPRE FIRMES

De acordo com as ultimas informações do Cupido, é esta a relação da semana dos pares sempre firmes.

Sabiá e Anne V.D.M.
Aedgar e Helma S.
Helio e Niracy M.
Decio B. e Maria J.L.
Acari e Julieta J.
Julio e Marianne D.
Mauricio e Ines M.
Claus e Celia X.
Kiki e Ellen F.
Aguinaldo e Vilma T.
Norberto e Neli
Jorge V. e Marli B.
Luiz Adão e Carim P.
Martendal e Isolde M.
Guinter L. e Rosa M.
Orion e Rose S.
Jataí e Beatrice S.
Paulo e Miriam S.
J. Carlos e Cinira T.
Gil e Miriam I.
Fischer e Vera C.
Valdir e Suelita P.
Carlos G. e Edemeia
Alirio e Ana D.A.
Romeu S. e Regina Z.
Arnaldo e Terezinha S.
Alfredo e Zaira
Rui e Marli S.
Etc. etc.

ULTIMA SECÇÃO

Hoje, vocês vão estranhar a nossa atitude, mas por motimos imperiosos e alheios a nossa vontade deixamos de apresentar hoje a entrevistada da semana, mas na proxima edição desta coluna estaremos com uma entrevista. Portanto as nossas excusas pelo ato de que não temos culpa.

Bem aqui encerramos mais uma coluna para gente moça, com a promessa de na proxima quinta-feira aqui estar-mos novamente com mais algumas secções de notas para vocês. Portanto até lá e tchau, tchau brotos.

TRES VALETES E UMA DAMA
Tudo vemos e tudo divulgamos

ESTRADA DE FERRO SANTA CATARINA

PARTIDAS DE TRENS DE BLUMENAU

PARA TROMBUDO CENTRAL:

NOS DIAS UTEIS

PE — 1 — às 8,54
P — 1 — às 15,03

Aos Domingos

P — 1 — às 15,03
P — 3 — às 6,37

PARA ITAJAI:

NOS DIAS UTEIS

P — 2 — às 9,24
PE — 2 — às 19,16
P — 6 — às 16,30
(sòmente aos sábados)

Aos Domingos

P — 2 — às 9,24
P — 4 — às 17,43

LITORINAS ENTRE BLUMENAU E ITAJAI
PARA ITAJAI — DIARIAMENTE

L — 2 — às 7,02 (sòmente aos sábados)
L — 6 — às 13,09 (Exceto aos sábados)
L — 4 — às 16,30

ECONOMISE DINHEIRO COMPRANDO

GENEROS ALIMENTICIOS ....

Pelos Melhores Preços No

EMPORIO CENTRAL

Uma Variedade de Produtos, das Melhores Marcas e Procedencias, Para Bem Servir Seus Distintos Freguêses, Com Entrega a Domicilio, bastando telefonar para...

1668

Rua Padre Yacops — Esquina com a rua 15, anexo ao Magazine Paulista.

Casa Santa Rita

FAZENDAS, ARMARINHOS, CALÇADOS

MATRIZ: RUA 15 DE NOVEMBRO, 696

FILIAL: RUA 15 DE NOVEMBRO, 742

FLORES ARTIFICIAIS E ARTIGOS P/ NOIVAS

ARTIGOS FINOS PARA HOMENS, SENHORAS E CRIANÇAS

Salão De Snooker "URCA"

O MELHOR E O MAIOR DO SUL DO PAIS

AMBIENTE RIGOROSAMENTE SELECIONADO

CLASSE ESTUDANTIL GOZA DE 20% DE DESCONTO,

SOBRE O PREÇO DA TABELA ATUAL! . . .

VENDEMOS MATERIAL PARA SALÃO DE SNOOKER

Propriedade de RAFAEL MACHADO

LOCALIZADA NO SUB-SOLO DO EDIFICIO BUERGER-LENZI

ÓPTICA HEUSI

o caminho certo da boa visão

15 DE NOVEMBRO 1316 — BLUMENAU

... Nunca houve sabão como "SPUMA"

Digitalizado pelo Arquivo Histórico José Ferreira da Silva - Blumenau/SC

A Fabulosa História De Nanetto Pipetta

(Traduzida do diabeto (italiano, talvez do trentino) pelo Prof. Cury)

Duas palavrinhas aos ilustríssimos leitores:

Carissimos amigos da leitura alegre e dileitante. Quereis enforcar uns cinco minutos num dos mais belos passatempos da vida? Lede a fabulosa historia de Nanetto Pipetta.

Estais às volias com uma maldita dor de cabeça? Le-de a historia de Nanetto.

Caiu-vos uma soneira dida no côco? Apressai-vos, buscai o livro da historia do Pipetta.

Basta-vos uma página da leitura e dileus sono.

Quereis que vossos filhos adquiram o santo habito de ler com facilidade? Comprai-lhes o livro de Nanetto.

Que mais quereis? Afastar de vós a melancolia? Lede o Nanetto.

Tendes pensamentos maus, amargurados? Abri o livro do Pipetta e dêles sumir-se-ão.

Tendes vontade de fazer o mal? Nada de preguiciamo, abri subito o livro e lede-o.

Tendes escrupulos? Nanetto põe os pingos nos ís.

Finalizando: êste livro manter-vos-há alegres; ajudar-vos-há a fazer uma otima digestão; darvos-há bom humor e há de trazer paz e harmonia ao vosso lar.

Estamos, pois, entendidos? (Guardai a página dêste jornal para não perdesdes o fio da historia e asseguro-vos que fareis uma boa ação).

— — — — — — — — — — — —

Apresentação de Nanetto ao mundo.

Quarto-minguante, minha gente, e precisamente aos vinte e dois de julho se não me falha a memoria. Antes, contudo, peço licença para apresentar-vos a parentela de Nanetto:

Seu avô? Respeitavel cachimbo sempre na bôca; dentes gastos, nariz grosso e adunco; orelhas... duas respeitáveis fôlhas de inhame, sinal de grande tino intelectual; olhos castanhos, pequititos; testa oblonga, esmagada para trás; pernas tipo forquilhas; sapatos com sola de madeira a lhe vestir os pés.

Nome: Marco Cuco, vulgo, PIPETTA.

Seu pai? Serio, pequenino, grosseiro; testa grossa sem pescoço; olhos rasgados; trazeiro em ordem; camisa xadrez, calças com riscas e rosto redondo.

Nome? NENO MIRO.

Sua mãe? Mulher de meia idade. Cabelos castanhos já grisalhos e lisos, rosto carrancudo; olhos redondos; bôca pequenina com duas trancinhas de gato. Nome? CHECA — e agora continuemos.

Retorno a dizer: quarto-minguante, minha gente, e precisamente aos vinte e dois de julho se não me falha a memoria. Seu pai e sua mãe apresantam-se ao escriturario dos vivos e ausentes.

NENO — Bom dia, meu senhor! nasceu-me este pequeno esta noite.—

Escrivão — Os meus pesames!.. ou melhor: tenho-o em muita consideração, sabe?

Neno — Ah! E? Queremos marca-lo no livro do govêrno real da patria Italia. Faça o senhor mesmo a inscrição como achar melhor, porque nós, pobrezinhos, não temos lá muito estudo.

Chega — Eu nunca tive paixão pelo estudo.

Neno — Tu? Cala-te tu. Quem fala sou eu, bruta budarona.

Escrivão — Calai-vos, calai-vos! E não me esgoteis a paciencia.

Checa — Pois, senhor, e...

Meno — Fala quando eu te disser, ouviste? Eu, quando era criança e ainda quando moço de escola noturna, de estudo elementar aprendi tantas ciencias de contas para cima e para baixo no quadro-negro com o giz branco na mão; o mestre que era um poço de capacidade, sempre com o charuto na boca e sempre em pé... Mas nestes trabalhos de inscrever uma criança no livro real da pátria Itália no livro da historia nacional, êle nunca me ensinou.

Escrivão — E como chamaremos o machozinho?

Neno — Que disse ele?

Escrivão — Como chamará o seu machozinho?

Neno — Estou para agradecerlhe; mas o meu pequeno é uma criatura minha, e não um machozinho; santa bárbara! Trate de respeitar-me pois eu sou o rei dêle e entendo ser um homem homogêneo, legítimo filho da Itália e do govêrno real do mesmo rei... E se as coisas forem assim, parto e... vou logo ao rei para lhe contar como tratam os seus pobres nesta terra que é a nossa pátria...

Checa — Pedaço de asno de homem, porque deixaste logo ficar nervoso? Respeitas ou não o escrivão? Não?

Meno — Disse-te para ficares calada, não? Quem fala aqui é o homem. Entendeste ou não entendeste. salafrária!... Digo... não? Tu vais apanhar uma coça.. Olha, interrompa-me outra vez a conversa, interrompa-me... Sabes... Raiva!

Escrivão — Tenha calma meu bom homem! Far-se-á tudo. Diga-me: como queres chamar o pequeno?

Neno — Chame-o chame-o o Senhor para ver se êle lhe responde... Eu disse de increvê-lo e não de chamá-lo... Ah! eu disse... Parecia-me de ser ignorante eu, mas ao contrario.

Escrivão — Vai bem... vai bem... Dizei-me, vós sois?

Neno — Eù? MENO MORO.

Escrivão — E vós?

Checa — Eu? Checa Mora.

Escrivão — Nascido?

Checa — Nado esta noite atrás, antes da estrêla da manhã.

Meno — A bela estrêla, deves dizer...

Checa — Sim, a estrela bela, eu disse.

Meno — Não disseste nada, não disseste a estrela bebea, mas a estrêla da manhã.

Checa — Ah! E' verdade eu disse a estrêla da manhã. Não: a bela estrêla. Que estrêla disse, eu, Senhor escrivão?

Escrivão — Pelo amor de Deus não me sequeis os tímpanos com vossas questiunculas.

Pagai-me duas liras e farei tudo a contento.

E agora volvei ao vosso lar. Até amanhã!

Neno — Até, amanhã, senhor...

Checa — Adeus, senhor...

(segue)

Seu AGENTE AUTORIZADO SIMCA lhe mostrará, em todos os detalhes, a superioridade técnica do CHAMBORD

MAIS CONFÔRTO

ESPAÇO INTERIOR — A segurança e a comodidade estão intimamente unidas quando V. dirige o Chambord. Os comandos e instrumentos são fàcilmente acessíveis: faróis, indicador de direção, ar quente e frio, cinzeiro escamoteável, porta-luvas, limpador e dispositivo para lavar o pára-brisas, tudo é controlado sem esfôrço. Os bancos são amplos e profundos. E no porta-malas, mais de meio metro cúbico de espaço.

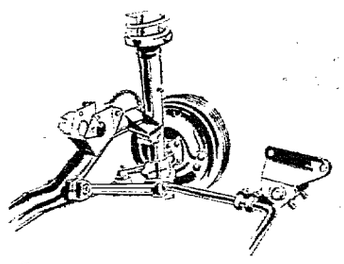

SUSPENSÃO — Do tipo "Stabimatic", exclusiva dos carros Simca, que assegura um rodar macio e suave em qualquer estrada. Na trazeira, os amortecedores são duplos, com molas de flexão variável e no frente, robustos amortecedores anti-oscilatórios formam um todo com o fuso de cada roda dianteira, garantindo segurança e estabilidade ao carro.

Denison - 13.043

SIMCA CHAMBORD

— O CARRO DE CLASSE FABRICADO NO BRASIL

SIMCA DO BRASIL

"COTEME" CIA. COMERCIAL DE BLUMENAU

....FONE, 1380 — CAIXA POSTAL, 281 — END. TLEGRAFICO: "RACHID"

RUA NEREU RAMOS, 43 — BLUMENAU — SANTA CATARINA

CRÍTICA Cinematográfica

por H. Haletz

CREPUSCULO VERMELHO

Deborah Kerr e Yul Brynner, encabeçam o elenco desta realização da Metro, em Metrocolor, girando em torno da historia de 14 passageiros de nacionalidades diferentes que tentam sair de Budapest, durante os dias da revolução hungara de novembro de 1956, e que são detidos na fronteira por ordem do Major Suruv (Yul Brunner) chefe de policia da estação local. Durante o desenrolar da ação, surgem os problemas de cada um dos passageiros, entre eles, um cientista hungaro com passaporte falso, e que tambem se encontra ferido. Deborah Kerr, é Lady Ashmore, amante do cientista, e que combinam muito bem, e que em grande parte da pelicula é o ponto de interesse.

De Yul Bryner, podemos dizer, como o Major Suruv, um hora rude e violento, outros instantes humano e bondoso, é o melhor desempenho de toda a sua carreira artistica. Está simplesmente magnifico. Deborah, como sempre, prova mais uma vez seu talento, dando a nota dramatica e romantica da pelicula, tudo fazendo para salvar a vida de seu amante, nem que para isso fosse necessario, mentir, roubar ou mesmo matar. Ao mesmo tempo, Deborah é desejada pelo major, acabando mesmo por se apaixonar por ele, pois fôra atraida pelo seu primeiro olhar. O início da pelicula, muito interessante mesmo, transcorre num aeroporto nos arredores de Budapest, passando mais tarde a centralizar-se num pequeno hotel de uma cidade fronteiriça. Após muitos incidentes, tentativas de fuga e lutas, o Major usando o seu lado bondoso, facilita a fuga dos 14 passageiros, em cuja ação encontra a morte, nas mãos de um bando de guerrilheiros, chefiados por uma mulher, que odiava o Major Suruv. Anatole Litvak, com sua mão de mestre e sua admiravel inteligencia, foi o responsavel por mais esta realização de grande ação e movimento, que poderemos taxar como muito boa.

Ficha tecnica — "The Journey" — Produção e direção de Anatole Litvak — Roteiro cinematografico de George Tabori — Musica de Georges Auric — Fotografia de Jack Hildyard — Realizado em magnifico Metrocolor para tela panoramica — Elenco — Yul Brynner (Major Suruv) Deborah Kerr (Lady Ashmore), Jason Robards Jr. (Paul Kedes) Roberto Morley "Hugh Deveril) e outros — Tempo de projeção: 133 minutos —CINE BUSCH a partir de HOJE — DOMINGO

ÓPTICA HEUSI

o caminho certo da boa visão

15 DE NOVEMBRO 1316 - BLUMENAU

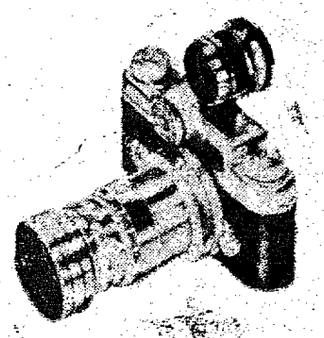

ÓPTICA HEUSI

o caminho certo da boa visão

15 DE NOVEMBRO 1316 — BLUMENAU

JÁ ESTÁ À VENDA

ilusão

apresentando

uma apaixonante FOTONOVELA COMPLETA

Em todos os wancos

NÃO DESCUIDE DE SUA ELEGANCIA

VISITANDO A

CASA BORBA

"A RAINHA DAS NOVIDADES"

A UNICA QUE APRESENTA OS MELHORES E MAIS VARIADOS TECIDOS, EM PADRONAGENS MODERNAS!

RUA 15 DE NOVEMBRO Nº 590 — Fone: 1425

— BLUMENAU —

Digitalizado pelo Arquivo Histórico José Ferreira da Silva - Blumenau/SC

SOCYETE EM 3a DIMENSÃO
Vovô sapéc Apresenta

RAPAZES DE MORTE... — Vai daí que quatro conhecidíssimos rapazes "play-bois gente bem", numa madrugada de domingo, há pouco, meteram umas timbucas e fizeram das suas, alarmando toda população da Região do Vale. Em retribuição aos estragos que fizram, a imprensa lhes dedicou comentarios em alto estilo, pelo que — é de se esperar, por muito tempo não venham a sair fora dos trilhos...

CARRO MISTERIOSO — Terminada a soirée do America, adentraram a um carro preto, 2 pequenas bastante conhecidas, acompanhadas de dois jovens, tambem vastamente conhecidos!...

No Socher, fizeram a devida troca, isto é, um dos rapazes girou com uma das pequenas, em direção a Maternidade, rumo ao Loteamento do morro ali existente. Ato continuo — conhecido elemento, saiu atraz e... minutos após, estava feito o "banzé".

Há quem afirme que os dois cabras que ocupavam o automovel, por alguns meses estarão regenerados... pelo susto que levaram, à tiros!...

FIM A BAGUNÇA — Foi o redator chefe deste jornal sapecar umas taquaradas pra cima de um bando de transviados e o exemplo serviu como lição, cujo dedo de mostra debandou cem os mesmos, que irão d'oravante fazer "fuzues" noutro terreiro e não mais nas imediações da cabeceira da Ponte que liga o bairro de Ponta Aguda, defronte do Banco Nacional do Comercio...

GAROTAS PRESUNÇOSAS — Dizem e nós acreditamos que o negocio é na base da agulha! Mas ocorre que certas meninas, "cheias de vento", julgam-se as tais e fazem uma cara pra gente que até parece bezerro desmamado ou vaca mugindo com saudado do marido!... Ora que, se for "naquela base", podem não perder a linha mas tambem não será nenhum refresco...

SUMATRA BEM DADA... — Certo cabra, "amarrado", andou dando uns pulinhos — mal dados, por sinal, e o pé de guerra se formou, culminando com a intervenção das "forças" da familia, que não contou tempo em tirar a limpo a historia, pelo que o gaioto se viu em maus lençois. Quis passar por "livre e desempedido", usando uma "moviosa conversa" e foi aquele espeto, porque a sua cara metade, decididamente firme com um consideravel "reforço", mostrou ao rapaz que focinho de porco não é tomada de luz!

Agora, depois daquela esfrega, é de supor-se que o nosso amigo fique bonzinho, rezando pela cartilha que melhor convem a "politica da boa vizinhança", pois não a porca sempre torce o rabo... E' cabra, tem boi na linha!

VIVA O BOMBRIL!! — Até então conheciamos o Bombril como objeto de uso caseiro, para limpar panelas, etc. menos porem, que se prestasse à outra finalidade, principalmente o que vimos de saber!...

Ora bolas, que não é prá menos que o tal do bombril vem tendo uma saida maluca nos armazens da cidade, pois que seu emprego agora não se limita somente ao uso de domestica, porquanto as madamas descobriram que o dito é sumamente eficaz para um penteado que realça e lhes dá um aspecto montanhêz!...

Sabem lá o que é isso, a gente tem que imaginar a espiral enrolada por debaixo das melenas das elegantes mocinhas que colocaram em moda o estrombolico tipo de penteado? Mas, pelo menos é um consolo saber que o bombril está cooperando decidamente com o belo sexo, muito embora os penteados, a nosso vêr, são simplismentes horrivilosos!...

AMOR E MEDO

Gosto de tua alma
doce e calma.
Gosto da tua voz.

Das tuas palavras,
sempre sensatas,
sempre acertadas.
Da tua bondade,
tão e tão grande,
que me amedronta.

Gosto de gostar.
De gostar de ti.
E isto me assusta.

CONSULTORIO SENTIMENTAL

Resposta a uma Pergunta — Você minha cara S.T.P., perguntames, como mulher desquitada, pode ter varios amores, de uma só vez. Pergunta-me, ainda, se tem direito de ser feliz, algum dia. Cumpre-me dizer-lhe que, quanto a primeira pergunta, você deixa antevêr um proposito firme de querer ter o mundo aos seus pés, ou melhor esclarecendo, julga-se como se pudesse ser uma verdadeira pachá (no sentido figurativo é masculino) pelo que, condeno-lhe frontalmente, ainda mais sabendo da sua condição de mulher desquitada. Erro seu e perigoso, principalmente para a sua reputação, que por certo não pode ser bem considerada. Podes e tens o direito de ser feliz. Suprima, para tanto, essa ideia de gostar de tantos, de uma só vez. Dedique atenção e afeto a um só, de quem gostes e sejas correspondida. Então, serás feliz. Mas... não brinques com fogo, que poderás te queimar!...

Dos desertos deste mundo

TROVA

sei do mais desolador.
— Uma alma sem esperança...
— Um coração sem amor...

OUTRORA... FAZ-ME RECORDAR!

Neste momento, ao terminar esta coluna, volvo o pensamento ao passado, tempos idos em que tinha verdadeira adoração por alguem. Escrevi versos tristes, disse-lhe, no ouvido, baixinho confissões de amor. Embora a tenha esquecido, contudo, de vez em quando uma tenue de saudade das carícias que me fazia e do profundo afeto que sei tinha por mim.

Eramos dois loucos, a arriscar tanto, a enfrentar o perigo para podermos nos encontrar e estarmos a sós. Hoje, encaro-a com profundo respeito e fico a pensar de que foi ela o grande amor de minha vida. Pudesse retroceder a marcha da existencia novamente aqueles instantes felizes. Ainda, agora, as vezes, meu coração pulsa forte ao encara-la, ao sentila tão meiga, tão querida e por já ter sido a minha amada. Se lhe estou ofendendo, ao recordar esta passagem, suplico-lhe perdão. Não a importunarei mais. Fui, em sua vida, uma sombra que passou. Talvez tudo não tivesse passado de um sonho...

Por isto, escrevo esta

ULTIMA PAGINA

Não me condenem pelos tristes versos
Que fiz chorando, em ansia de agonia;
Cantei somente a grande nostalgia
De dias felizes, belos e risonhos.

Como falar de gloria e alegria, agora,
Se, para mim, são têrmos vãos, dispersos!?
Minha dor correrá os Universos
A' procura daquela que eu queria

Pois eu creio que alguem, uma mulher,
Nesta cidade, talvez, onde estiver
Dias diversos destes já vivendo,

Há de lembrar, com ternas emoções
As muitas e queridas sensações
Que um dia já sentiu meus versos lendo!

I. C.

** KIRSTEN & EWALD LTDA.**

OFICINA MECANICA « PRIMOR »

(Especializado em)

Serviço de tôrno em geral — Consertos de Máquinas industriais — Amortecedores e Macacos Hidraulicos.

Rua São Paulo, 593 — Telefone: 1250 — BLUMENAU

CESTA DE NATAL

Amaral

Patrimonio de 150 milhões de cruzeiros, garantindo os direitos de seus Prestamistas

RELAÇÃO DOS PREMIADOS EM BLUMENAU EM 1960

Bento Amaro Luiz 1 maquina de Trico Veloz; Alcides Schwanke 1 bicicleta Monark Jubileu; Heinz Kanaesel 1 bateria de cozinha Marmicoc; Willy Scheneider 1 bicicleta Monark Jubileu; Deltef Kanasel 1 Radio Pioner curtas e longas; J.B. de Souza 1 bateria p cozinha Marmicoc; Felix Marciniak 1 bicicleta Monark Jubileu; Arnaldo Landeira 1 bateria p cozinha Marmicoc.

Premiado com uma CASA no valor de Meio Milhão de Cruzeiros Walter Dalri — funcionario Metalurgica Timboense — Timbó.

Premiados Em Itajai-Brusque-Indaial-Joinvile

Ernestina R. Volgsang 1 maquina trico Veloz — Joinvile; Erna Borchardt 1 liquidificador — Massaranduba; Isidoro Silva 1 bicicleta Monark — Rio do Sul; Erico Rau 1 radio Pioneer — Brusque; Ivens Cabral 1 enceradeira Epel — Brusque; Lewi de Souza — 1 panela Pressão Marmicoc — Itajaí; Diedirgo Wolter 1 barbeador

CONTEMPLADOS NOS SORTEIOS

MAQUINAS DE COSTURA

Manoel da C. Mesquita-SP 02622-D
Domingos F. Filho-Campinas-SP 77.936-A
José de Oliveira-Itajubá-MG 02.433-C
Julieta Loretti-SP-Capital 27.479-B
Luiz Skitnevsky-S.B. do C-SP 83.576-D
Osvaldo A. Carvalho-SP-Capital 32.159-B
Benedito I. Soares-Osasco-Capital 98.856-D

BICICLETAS MONARK

José R. do A. Filho-Londrina-PR 24.077-C
Osvaldo Henning-Monte Cast. SC 11.666-A
Anibal Alberto Coelho-SP-Capital 47.396-B
Divino M. Arruda-Anapolis-GO 89.981-C
Laerte P. Franco-M. das Cruzes-SP 29.847-C
Dione Simonato-Paranaguá-PR 52.902-E
Maria A. Xavier-SP-Capital 40.859-D

ENCERADEIRAS ELETRICAS

Adalberto de M. Rocha-Piraiui-SP 35.152-A
Claudio Bassini-SP-Capital 31.018-B
Ageu P. Porto-Tubarão-SC 16.626-A
Zita Tarnowski-Indaial-SC 15.626-A
Guendelina dos Santos-Santos-SP 03.925-E
Guiomar B. Rambelli-SP-Capital 18.477-D
Carlos F.B. Brito-S. Vicente-SP 03.841-E

MAQUINAS DE TRICO VELOZ

Santa dos R. Gonçalves-SP-Cap. 97.164-D
Nelson da C. Barreto-SP-Capital 93.039-D
Cecary Bueno-Itararé-SP 21.712-A
Arnaldo Bozelli-SP-Capital 13.605-D
Alice Moreira-SP-Capital 29.164-B
Antonio Smanicle-Getulina-SP 60.506-E
Luiz F. Salomão-Araguari-MG 54.296-E

BATEDEIRAS ELETRICAS

Octaviano A.M. Anderson-Cac.-SP 05.603-A
Valdir S. Freire-Santos-SP 59.184-C
Manoel Duarte-Sto. André-SP 75.732-D
Joel A. de Moraes-Rib. Brco.-SP 06.626-C
Floripes da C. Ferreira-SP-Cap. 93.338-D
Osvaldo O. Machado-Bauru-SP 63.400-A
Antonio F. Madeira-Cubatão-SP 86.793-A

LIQUIDIFICADORES

Hugo Bitencourt-Laguna-SC 57.519-E
Remington — Timbó; João Celio Mendonça 1 panela pressão — Itajaí; Pedro V. Garcia 1 batedeira eletrica Arno — Joinville; Francisco J. Wippel 1 enceradeira el — Itajaí; Calef J.F. Netto 1 bateria p/ cozinha — Joinvile. Adelson Amaral 1 panela pressão — Itajaí; Arthur Noerbug 1 maquina de trico Veloz — Joinville.

DIARIOS DE 16 à 22-6-1960

Denoly Villa-Estr. D'Oeste-SP 24.149-A
Eduardo Rafael-Resende-RJ 43.287-C
Wilson M. Gerdes-Piracicaba-SP 38.177-C
Milihiro Ono-Basios-SP 23.148-B
Francisco Cardoso-Campinas-SP 79.150-A
Humberto Campadeli-SP-Cap. 26.250-B

RADIOS DE CABECEIRA

Irmãos Mateus-Pompeia-SP 36.730-A
José F. França-Osasco-Capital 99.085-D
Adriano S. Xavier-SP-Capital 05.000-D
Amilcar Pieroni-Amparo-SP 00.572-A
Augusta Martins-Cent. do Sul-PR 71.668-E
Maria da C. Carvalho-SP-Capital 26.898-E
Thales T. de Araujo-Brag. P.-SP 73.611-A

BARBEADORES REMINGTON

Maria Araujo Ferraz-Cruzeiro-SP 85.693-A
Rafael V. Boschini-Marilia-SP 26.283-D
Eunice dos Santos-SP.-Capital 08.393-D
Joaquina Rodrigues-SP-Capital 11.102-B
Anniro Dias Peres-SP-Capital 29.314-B
Expedito da S. Ribeiro-SP-Capital 04.807-B
Raul Duwe-Ibirama-SC 51.965-E

BATERIAS DE COZINHA

Kurt Boger-SP-Capital 90.935-D
Odette Bley-Lapa-PR 53.501-E
Juvenial R. de Oliveira-Araraa 56.135-A
Irma Negretto-São Carlos-SP 03.396-B
Odilia M. de Brito-Goiania-GO 89.385-C
Antonio Bertholde-Uberaba-MG 04.217-B
José da Cunha-Ourinhos-SP 34.507-C

PANELAS DE PRESSÃO

João Machado-Munambinho-MG 67.031-E
Henriqueta M.M. Hern.-Gu-SP 62.231-E
Zenaide G. Franceschi-Catanduva-SP 56.314-E
Derival Santos-Paranaguá-PR 11.324-A
Claudio M. Munhos-Jand. do S.-PR 69.802-E
Benedito T.D. Junior-Angatu-SP 64.294-E
Miguel A. Nascimento-Ap. do N. 01.393-A

Contemplados da Capital: Dirigirem-se ao Dep. de Premios, Rua Conselheiro Furtado, 383, com o respectivo Carnet, para retirar seus premios.

BEBA !..

LEITE FRIGOR

PURO, PASTEURISADO, HIGIENIZADO E UMA GARANTIA PARA A SAUDE DOS CONSUMIDORES!

Um Produto da

Cia. Jenzen - Industria - Comércio e Agricultura

SEJA INTELIGENTE

ECONOMIZANDO..

PARA TODA E QUALQUER CONSTRUÇÃO, ADQUIRA AS MADEIRAS NECESSARIAS, TAIS COMO

TACOS
SOALHOS
FORRO
ALINHAMENTO
ETC. ETC

Va. Sa. encontrará por um preço realmenet justo

NA SODEMA

SOCIEDADE GERAL DE MADEIRAS LTDA.

Rua São Paulo, 931 — com telefone, 1189

FORNECEMOS ORÇAMENTOS SEM COMPROMISSO

Cursos De Extensão

METODOLOGIA DA MATEMATICA, DA GEOGRAFIA E DA HISTORIA NO CURSO PRIMARIO

A Diretoria de Estudos e Planejamentos, Secretaria de Educação e Cultura, tendo em vista a necessidade de atualizar os conhecimentos dos senhores professores primários relativos à metodologia das disciplinas acima fará realizar, nesta cidade, de 18 a 30 do corrente, sob a docência dos senhores professores, Paulo Fernando de Araujo Lago ((Professor de Didática de Geografia e Historia da Faculdade Catarinense de Filosofia), e Pedro José Bosco (Catedratico de Matemática do Instituto de Educação "Dias Velho", de Florianópolis), os Cursos de Extensão acima especificados.

Os cursos em tela obedecerão aos esquemas abaixo, e as aulas, em regime intensivo, serão ministradas duas por dia para cada uma das metodologias.

Ao final desses Cursos serão conferidos certificados — aos alunos — mestres que tenham tido frequencia integral.

CURSO DE EXTENSÃO METODOLOGIA DA MATEMATICA NO CURSO PRIMARIO

— P r o g r a m a —

1 — Objetivos do ensino da Matematica no curso primario.
2 — Os programas.
3 — Objetivação do ensino; uso dos Laboratorios (sala ambiente).
4 — A tecnica do ensino das operações com numeros inteiros.
5 — A tecnica do ensino das operações com numeros fracionários.
6 — A geometria intuitiva.
7 — O sistema métrico decimal.
8 — Os problemas com numeros inteiros e fracionários.

CURSO DE EXTENSÃO METODOLOGIA DA GEOGRAFIA E HISTORIA NO CURSO PRIMARIO

Objetivos:

Atualização da tecnica de Ensino de Geografia e Historia.

b) Análise dos metodos empregados e sugeridos pelo Programa Curricular.

c) — Atualização de realidades geograficas e historicas do conteudo do Programa Oficial.

Distribuição das Atividades Docentes: N. de Aulas

Parte "A":

1) Análise critica do Programa Curricular 2

Parte "B":

1) A Metodologia do Ensino:
a) Valores Educacionais da Geografia e da Historia 1
b) A Motivação da Aprendizagem da Geogr. e da Historia : Fatores e Tecnicas.
c) Emprego do Material Didático 2
d) Elaboração de Material Didático 2
e) Verificação da Aprendizagem 2
f) Metodologia Especifica de Ensino 1

Parte "C":

1) Aulas de Conteudo de Geografia e Historia, informativas. 9

Parte "D":

1) Orientação Bibliografica e Atividades Extracurriculares. 2

Total previsto: 22

Total de Aulas Previstas Pelo Calendário: 24
Aulas para Revisão: 2

Obs: — As inscrições acham-se abertas na 2a. Delegacia de Ensino — Rua Lauro Miller n. 476 BLUMENAU

Florianópolis, 6 de julho de 1960.

ANGELO RIBEIRO
DIRETOR

Digitalizado pelo Arquivo Histórico José Ferreira da Silva - Blumenau/SC

Irresistivel O Vasto Verde-Batido O Olimpico Placard: 3x1

Começou de maneira bastante auspiciosa, o supercampeonato da LBF, mostrando de saida um Vasto Verde atualmente remoçado e disposto, acreditamos, a recuperar-se totalmente dos dois insucessos sofridos no final do certame, quando deixou o titulo escapar por entre os dedos. Domingo, na abertura do "super", o que se viu, foi um Vasto Verde diferente e senhor de uma personalidade digna dos maiores encomios. Esteve firme na defesa, correto no meio do campo e arrasador no ataque. O time do Olimpico, que fora tão bom nos ultimos prelios do Campeonato, tornou-se impotente diante da regularidade de atuação frente ao conjunto do bairro da Velha. E, os 3x1 não refletiram de maneira alguma a superioridade do quadro rubro-verde.

A jogar como o fez na tarde de domingo, dificilmente perderá o Vasto Verde o titulo era em disputa. Jogou uma enormidade e seus elementos não apresentaram falha, transformaram-se num bloco unisono, irresistivel. Desde o começo do prelio ficou evidenciado a disposição dos seus defensores em liquidarem com o adversario, devolvendo-o o mesmo marcador de sete dias atrás, quando o mesmo Olimpico, mercê de estupenda atuação, conseguira vence-lo pelo mesmo score. Começou bem portanto o Vasto Verde e graças a exuberante forma com que se apresentou na tarde de domingo, recuperou naturalmente a confiança em si proprio, ficando portanto a vontade para prosseguir nesta jornada vitoriosa que o conduzirá ao mais cobiçado titulo dos ultimos do futebol de Blumenau.

O Olimpico, voltou a revelar falhas e falhas berrantes, deixando transparecer que algo de anormal voltou a imperar nos seus bastidores. Tião, o homem encarregado da armação do jogo no meio do campo, falhou do primeiro ao ultimo minuto do jogo e foi mantido em campo, enquanto Fausto Nilton, permanecia sentado no bando dos reservas. Acari esteve mal, sem pernas para sustentar o ritmo de jogo do adversario e, o proprio capitão Aduci, andou perdido na cancha, completamente desamparado. Em decorrencia dos desacertos destes três elementos a equipe caiu verticalmente, ensejando então ao Vasto Verde, total dominio das ações as quais, foram executadas com muito acerto, já que, ao dominar o meio do campo, com Jango, Heitor e Valdemar, não encontrou dificuldades para ganhar o jogo. O ataque do Olímpico, em que pese o esforço despreendido, não conseguiu furar o forte bloqueio da retaguarda rubro-verde, em cuja peça, sobressaiu Sarará com uma atuação portentosa, anulando completamente o setor esquerdo do Olímpico. Em sinteses, merecida sobre todos os pontos de vista foi o triunfo vastoverdino, o qual, foi alcançado dentro de uma lisura a toda prova, onde não se viu nenhum aranhão disciplinar, nem tampouco os costumeiros excessos de torcedores mal avisados. Foi efetivamente, uma autentica festa do futebol, deixando os dirigentes locais, bastante encorajados e satisfeitos ao mesmo tempo, certos que estão do êxito deste supercampeonato. Wilson Silva, foi o mediador do encontro com trabalho muito bem. Cometeu ao nosso ver, um unico pecado, quando deixou de anotar um toque de Nilson dentro da area, porem, falando à nossa reportagem, disse que não o vira. Publico bastante numeroso, esteve presente ao Estadio Curt Hering, ensejando uma arrecadação de 46.300,00 cruzeiros.

FILME DOS TENTOS

O primeiro gol da partida, foi anotado por Michel, aproveitando uma bola recuperada por Lazita, na direita, quando Acari tentou finta-lo. Lazita, apossou-se da bola, centrou, Quatorze amorteceu e atirou para Michel, este atirou forte pelo alto, a bola raspou no poste e foi as redes. Na fase derradeira, aos 22, Quatorze disputou com Nilson na direita, cruzou para a esquerda, entrou Michel, dominou a Bianca e atirou no centro, marcando o segundo tento rubro-verde. Aos 26, outra vez Quatorze, lançou a Michel em profundidade, este passou por seu marcador e entrou livre na área. Alemão vendo o perigo, saiu do gol para interceptar a bola, porem, Michel cutucou de bico para o canto oposto. A bola dava a impressão que iria para as redes, mas desviou-se um pouco, enquanto surgiu Nilson em desabalada carreira, tentando salvar sua cidadela. Sendo impossivel seu intento, arrojou-se de carrinho, indo chocar-se no posto, enquanto a bola sobrou na direita para Valdemar manda-la para as redes e decretar a terceira queda do arco alvi-rubro. O Olimpico, encetou então, uma forte reação, e realizou alguns ataques desordenados sobre a cidadela de Largura e, num destes, aos 34, Aduci atirou por entre um bolo de jogadores a bola quando já ia para as redes, tocou no pé de Largura e completou a trajetoria. Com 3x1 no placard estava encerrado o match com o macico triunfo vastoverdino sobre o Olimpico, na abertura do Supercampeonato da LBF.

EQUIPES:

OLIMPICO — Bernardo (Alemão), Bianca, Nilson e Acari; Helio e Aduci; Nenê, Tião, Orio, Pereirinha e Lila.

VASTO VERDE — Largura, Sarará, Ivo e Galego; Fritz e Jango; Lazita, Valdemar, Quatorze, Heitor e Michel.

O REPORTER esportivo

Direção de Tesoura — Colaboradores: Adolfo Nolte e Learsi

O Super-campeonato Será Reiniciado A 21 Do Corrente Com Palmeiras x V.Verde.

O Supercampeonato da LBF, sofrerá ligeira interrogação, para deixar vago o domingo vindouro quando o Palmeiras estará festejando seu 41. ano de fundação. Nesta oportunidade, teremos a efetivação de mais um classico entre Palmeiras e Olimpico, válido também, pela posse da Taça Dr. Aderbal Ramos da Silva. No dia 21, recomessarão as disputas do "Super" com o match, Palmeiras x Vasto Verde, na Alameda Duque de Caxias.

UM NOME QUE
EVEDENCIA NO PROGRESSO
DE BLUENAU

TRANSPORTADORA MAYER

SÃO PAULO
CURITIBA
BLUMENAU
PORTO ALEGRE
NOVO HAMBURGO
CERRO LARGO
PALMITOS

— E —

UMA REDE DE 42 AGENCIAS QUE ATENDE TODO O INTERIOR DO ESTADO DO RIO GRANDE DO SUL E VICE-VERSA

Um Departamento de
Irmãos Mayer S. A.

MATRIZ: SANTA ROSA — R.G.

FILIAL DE BLUMENAU
RUA PARAIBA N. 125 — FONE 1792

CRITICAS & VENENOS

Por CARRASCO

— Muita gente reclamou do final desta coluna, que terminou assim sem (ponto) — Coisas do Maneca (paginador) que ao aparecer um "socio" decaiu de mancinho...

— E... o super começou, com uma vitoria do Vasto Verde, que numa tarde inspirada, (presenteou" o G.E. Olimpico com três "jacas"...

— Será que ninguem disse ainda ao locutor da Radio Nereu Ramos, que o Michel não é Michele como diz ele. — Vamos ver agora, tá?

— O tecnico Expedito foi à uma Cartomante, a fim de saber as possibilidades do Olímpico no super e escutou o seguinte: "a situação do Olimpico, tá mais escura, que o Kubala"...

— O locutor da PRC-4, o Martendal perguntou ao papai aqui, porque não falo no nome dele. Escuta aí o "tupete", vais me dizer que, quês que eu arrume um "fã-clube" pra ti? — Vou estudar o teu caso, 'tá?

— Quando o jogador Gordinho com o microfone volante da PRC-4 entrevistou o Aduci antes do jogo com o Vasto Verde, obteve do jogador grená as seguintes palavras: "quero agradecer o Gordinho e desejar muitas felicidades na sua carreira". — Fala o degas aqui — seria um de menos do Palmeiras para jogar com o Olimpico, "noé"? Aduci!

— O Chiquinho (Boca de Cascudo) o raio, isto é apelido que se dê à alguem, anda mais alegre do que nunca, pois dizem que "mulé" é mato atraz dele. Seria para lhe dar uma dentadura, ou é... é isto mesmo que vocês pensaram...

— Puxa vida! O Sarará saiu-se maravilhosamente frente ao microfone da PRC-4, quando foi entrevistado pelo Nelson, diretamente da Churrascaria Palmital. Disse muitas palavras de elogios, aos funcionarios e proprietarios do referido estabelecimento. Muito bem Sarará, assim é que se fala...

— Após o jogo entre Olimpico e Vasto Verde, não e do super, acredito que o Sadinha, vai mesmo se aposentar. Nunca vi, um jogador "tão quadrado". Escuta Sadinha, vê se deixa este raio de futebol, e volte a escrever a Ronda Semanal a fim da gente gosar. Ou, o Sadi Ivo Pezi tá fazendo falta? Bem, o Tesoura anda por aí...

— O Gordinho está de parabens, pois na colaboração que prestou ao Jeser domingo ultimo, saiu-se muito bem. Daí os meus cumprimentos.

— O famoso tecnico de som da PRC-4, o Nilton Simas, anda meio assim, "fusque-fusque". Ser, que o Nat King Cole Simas, anda apaixonado? Saltei de banda...

— Por falar no Nilton, pergunto o que é que há com o Charles Coulo Neto. O menino anda alegre que faz inveja. Será que ele ganhou no concurso o "Seu Talão Vale um Milhão", ou... o dr. Patrão, falou em aumento. Será, será?

— O Palmeiras resolveu dar uma voltinha em Itajaí, e como acontece sempre nestes "passeios", levou mais uma "surrinha", pois cada gelo em seu terreiro, moraram?

— Claro que não poderia de deixar de falar no supercampeonato da Liga Brusquense, pois foi um "super muito" movimentado, já que tivemos até uma "super briga", e o Celso, da Radio Araguaia de Brusque, a fim de não falar mal do Carlos Renaux, se virou mais, "que charuto na boca de bebado". Coisas do oficio...

— Atenção o J. De Ramos. — Essa é o Tigre Lopes que pediu para mim fazer a pergunta: — "na tua coluna Radiobolando, só falas na "PRETA", e... se ela, é artista", tão boa assim? — Taí o Tigrano, vê se te vira agora com ele, tá?

— Quando o Floresta empatou o jogo no primeiro tempo, por intermedio do jogador Escurinho, aquele torcedor do Olimpico disse: — "agorra a situação está muita escurrinha para nós"...

— Essa historia de bossa nova tá ficando confusa. Pelo jeito até o futebol não escapa. Pois vocês não acham que é muito super por aí?

— O locutor esportivo da Radio Nereu Ramos, narrando um lance entre Vasto Verde e Olimpico disse em dado momento do jogo: — "ataca o Olimpico, a jogada é perigosa, o arbitro apita, "ORION-EM-GOLE", pergunta-se: o que foi que o Orion emgoliu?. Moraram?

— Quando o Jeser disse que o quarto tento do Olimpico, foi feito com a mão, e chamou o Tesoura para confirmar, o pau-de-arara, "patinando" mais que o Ferreirinha, respondeu (ao Jeser): e-e-eeu. fi-fi-fico sem saaa-ber o que, di-di-di..zer, pois sou su-su-sus...peito pra falar no lance. Escuta Tesoura, seria o frio, ou tremedeira que o juiz anulasse o goal?

— Quando faltavam os 6 minutos para terminar o jogo Floresta e Olimpico e o marcador era de 3x3, o Jeser em dado momento disse: "o jogo é sensacional, ataca mais uma vez o Palmeiras". — Puxa, querias a reabilitação do Palmeiras por força, "noé? Calma, Olimpico e Palmeiras vão jogar novamente...

— Quando terminou o jogo Olimpico 4 x Floresta 3, o seu Vilmar Luz, disse ao Aparicio Longo passando o lenço na testa afim de enxugar o suor). "Credo, por pouco que não posa um Urubu em nossa equipe"...

Domingo, Palmeiras x Olimpico...

A plateia blumenauense, vem sendo bastante previlegiada nestes ultimos meses. Como se não bastasse as emoções provocadas pelos encontros do Campeonato e agora, pelo Super, terão ensejo de presenciar hoje, outro match de grande envergadura a ser travado entre os quadros do Palmeiras e do G.E. Olimpico, cujo prelio será em comemoração ao 41. ano de fundação do clube alvi-verde da Alameda Duque de Caxias.

Digitalizado pelo Arquivo Histórico José Ferreira da Silva - Blumenau/SC

Zé da Bronca

Tlik. Estou no ar, fazendo o possivel para não trocar as letras para que o meu amigo linotipista não me de a bronca... Mas eu tenho alguma coisa ha falar hoje.

Porem primeiro devo dizer que essa minha questão de falar HELA, tem a sua razão de ser. Claro como agua, que cada um de nós, temos conforme já disse alguem-qualquer coisa de poeta e de louco. Eu tenho, principalmente o segundo.

..Esse meu introito é porque a turma me malha mesmo de fato. Então tem um sujeitinho, aliás muito boa gente e meu amigo, que é danado para ver em tudo que escrevo ou faço, a minha PRETA!

Se escrevo para o jornal, na opinião desse "gajo", é por causa da PRETA; se escrevo um programa de paixão, é negocio da PRETA, se escrevo um programa humoristico, é a PRETA; enfim chegou até a deixar de me "mandar" para o ar, com um programa que eu fazia na C-4, porque ele achava que a historia contada, era a minha historia com a PRETA!

Mas escuta aqui ó homensinho, eu sou capaz de me sentar numa maquina de escrever hoje e quando chegar amanhã estou com uma novela, se quiser, uma novela de 15 ou 20 capitulos pronta e tem mais, não faço plagio e nem sou papel carbono de ninguem. Portanto, minhas historias não tem nada em comum com ELA. Mas que eu continuarei a falar DELA, isso nem tenha duvida. E' o meu Tabu, o meu Charme, é a minha vida e o meu amor.

E tem mais ainda. Por causa desse amor, "outras e outras" estão só se chegando aqui pro papai .. E depois, você viu como ela veiu na sexta, voltou na segunda, telefonou terça e veiu na terça mesmo a tarde? Isso é amor meu caro "invejosinho"... Sim porque ela é a minha PRETA!

Bem vamos agora a coisas deste radio daqui da cidade das montanhas azuladas (não coloco umas aspinhas porque a frase é MINHA! Pela C-4, vamos encontrar o Reinaldo substituindo o Zé Gonçalves naquele formidabilíssimo programa "Revista Matinal". Está se saindo bem o 60.

Estreou, ainda na C-4 e agradou plenamente uma nova dupla: Tangará e Nhá Bastiana. Dentro de Manhã Sertaneja, claro e foi muito bem. E. pena que Nhá Bastiana não tenha comparecido com mais frequencia.

O Nelson Rosembrok, continua sendo o maioral em todos os setores. Vai da Radio Clube para Gaspar e vem de Gaspar para a Difusora. Não cansa o homem do boné de pele de vicunha. E depois disso tudo ainda se mete na casa daquilo que ele chama de "massa" de-manhã e fica entrevistando até que a pobre senhora diz pra ele: Seu Nelson, eu quero fazer o almoço...

Responda e ganhe um conto, vai de vento em popa com a assinatura do Tigre Lopes. Ainda na ultima audição , os três candidatos foram de aguas a baixo logo na primeira pergunta. Cá pra nós, achamos que tem muita gente que se inscreve sem profundos conhecimentos da materia escolhida. Assim, é de interessante que uma pessoa sem ginasio, não pudesse se inscrever.

Do outro lado da linha vem um "Alô"... é o Zé da Bronca?.

Digo: Sou eu... as suas ordens...

Ela responde: — Eu sou a moça da "materia"...

Pergunto: — Zangou com a brincadeira?...

Ela retruca: — Não... e dá uma risadinha...

Obrigado senhorita pelo conhecimento inter-fios telefonicos...

Historias do Alem Tumulo entrou em nova fase e veio boa. Aconteceu uma coisa interessante. Na ultima audição parece que os fantasmas estavam mesmo à solta pois na horinha que a Ligia "largou" a "deixa" pro Jota, quando ela ia começar, e chegou mesmo a começar, a cadeira onde se sentava veio abaixo. Quebrou todinha e ela se esborrachou no chão e de lá mesmo continuou com o "script.... Boasinha aquela. A Ligia não se aguentou, o Tigre tambem, o Jota entre rindo e chorando, fazia a voz de fantasma. Foi a coisa mais gosada do mundo... Ligia deixava as lagrimas descerem de tanto rir... E tudo saiu tão bom que até parece mesmo que aquele som de cadeira quebrando não estava na montagem deu mais efeito. Acontece cada uma nesta vida de radio...

Vê lá moça ruiva: "Não vá me dá o trote prometido... Já pensou?...

Ainda se fosse a Zenir, a Celma, a Dulce, a Maria, e todo mundo...

O Tito, (vocês já notaram que eu não deixo de falar dele?) agora está tomando "umas culasinhas" no ultra-sensivel microfone da Difusora. Negocio de politica. Mas Biguamo, cadê a materia que você me prometeu mandar aqui pro "Radiobolando"? . Não posso falar de vocês porque vocês se "fecham"... E se a gente vai lá no outro dia os "pixeiros" estão soltando que o Zé andou na Nereu, "solicitando" uma vaguinha. Vocês sabem como é essa turma de gente do pixe. Mas de qualquer forma, um abração para o pessoal da "igrejinha" da rua 7.

O "chefe" voltou a Difusora. Mas voltou agora sem querer ser "chefe". Mas sempre para mim é um "chefe"... Esse chefe é o Altair Carlos. O homem está fazendo o "dinho" segundo o pixe que anda rolando por aí. Comprou o horario e ele mesmo mete os peitos na praça. Assim é bom. Se ganha muito é dele e se perde é só ele que perde. Negocio do Cezar de Alencar.

Dentro de alguns dias teremos segundo o pixe, uma nova modalidade de propaganda. Será ao se espalha, a tal de "PP com HB". Coisas do Jota, Ligia, Sandra e Tigre. Se der certo?... Vamos nos "atolar" na renda em breve porque todo mundo vai querer fazer esse tipo de propaganda.

Vocês viram o Caçamba por aí?. Nem o Chalana?... Nem o Pau de Arara?... Coisas do Tem gente... Está pegando pois até o "Chefe" outro dia incluiu no "Pingos"...

Quase que eu me esqueço: Pois não é que o Tito, (lá vem ele de novo) me disse que vai organizar uma partida de futebol entre as duas coligadas daqui e a Nereu Ramos?... Mas ele frisou bem que o negocio é para rir, pois é só mesmo para o pessoal do radio. Pernas de pau etc. Nada de enxêrtos. Boa ideia a do Tito e o Lidinho como sempre foi o organizador do esportes nas coligadas; bem poderia entrar em contato com o Biguamo.

Bem minha gente, a coisa está ficando grande demais e eu ainda tenho que falar DELA... (Virem a pagina)... Não é página de centro)... Enfim. Quando eu disse a ela que ia embora, me olhou com aqueles olhos negros, aquele sorriso triste e olhando aquele vestido onde ELA mandou bordar as minhas iniciais, disse: Bem, porque você que ir para São Paulo?... Porquê?... Você não vai não... Você não é tão mau assim. Logo hoje que eu voltei para irmos ao cinema você me entristece... ó meu amor... Fica comigo ou então vamos embora mas para Joinville. Vou levar toda tua roupa porque só assim, ou não virei mais aqui porque você está perto de mim, em nossa casinha tão feliz...

Ai, foi eu quem quase chorei de dor... Aquela criança... Aquela menina... Aquela sublime concepção criada por Deus para a minha eterna adoração... Ela... que sempre será minha, porque é muito tarde para esquecer: PRETA! — Tlik.

EUNILDO L. REBELO

—(Advogado)—

RUA 15 DE NOVEMBRO, 342 — Ed. LONDRINA

SALA 16 — TEL. 1564

por, H. Holetz

"Roteiro Semanal Cinematografico"

7 filmes. 2 americanos, 2 franceses e 2 nacionais, apenas 2 cartazes de credenciais e entre estes, sobressai-se CREPUSCULO VERMELHO, dirigido e produzido por Anatole Litvak.

CREPUSCULO VERMELHO — "The Journey" — Direção e produção de Anatole Litvak — Roteiro de George Tabori — Musica de Georges Auric — Fotografia de Jack Hildyard. Com Yul Brynner, Deborah Kerr e Herbert Lom — Em Metrocolor, para tela panoramica. Cine Busch a partir de HOJE. 133 minutos de projeção.

Anatole Litvak, é o responsavel por mais esta grandiosa realização, que poderá ser considerada a melhor apresentação desta semana. A trama, gira em torno de 14 passageiros que tentam fugir da hungria nos dias tumultuosos da revolução de novembro de 1956. O filme, foi inteiramente rodado na Austria em magnificas cores. E' uma produção de alta classe como somente Litvak costuma realizar. Deborah Kerr e Yul Mrynner, deverão por certo dar mostras mais uma vez de seus talentos artisticos.

A SARGETA FOI MEU BERÇO — "La Neige Etait Sale" — Direção de Luiz Saslavsky — Apresentação da Art Filmes — Elenco: Daniel Gelin, Valentina Tessier, Balpetre e Daniel Ivernel. Cine Busch — a partir de 4a. feira .

Um casal de velho, aceita, para sobreviver, filho de uma mulher de vida facil. E' neste drama que cresce, e quando atinge anos de maturidade, resolve indispor-se com a sociedade, praticando toda a sorte de atos condenaveis. Levado à prisão, sua pena é a morte que aceita como redenção.

Luiz Saslavsky, é o diretor da pelicula, que veia da Argentina, radicando-se na França, que a nosso ver, realizou um filme muito interessante. Daniel Gelin Valetine Tessier encabeçam o elenco.—

ELE, ELA... E O OUTRO — "Le Pays D'ou Je Viens" — Direção de Marcel Carné — Produção de Gilbert Bokanoeski — Fotografia de Philipe Agostini — Musica de Gilbert Bécaud. Apresentação da França Filmes do Brasil — Com Françoise Arnoul, Gilbert Becaud, Madeleine Lebeau.

Afastando-se do ambiente sombrio de outras grandes obras suas, o cineasta Marcel Carné, realizou esta comedia musical, com fundo de uma apaixonante historia de amor, no que esperamos tenha sido bem sucedido. Com um otimo elenco, como Fraiçoise Arnoul e Madeleine Lebeau, "Ele, Ela e o Outro", deverá ser uma comedia agradavel. O filme conta ainda com a participação do cantor Gilbert Becaud. Filme em technicolor. Cine Blumenau, a partir de 3a. feira.

O HOMEM DO ESPUTINIK — Mais uma realização da Atlantida, com o tradicional comico Oscarito é mais uma meia duzia de astros e estrelas do cinema nacional. O argumento, é uma sátira aos cientistas Russos e suas invenções, ou seja "o discutido "sputinik". Segundo a opinião da critica carioca, é uma das melhores comedias de Oscarito. Somente isto.

ANNA LUCASTA — (Anna Lucasta) — Direção de Arnold Laven — Producão de Sidney Harmon — Baseado numa obra de Philip Yordan — Distribuição da United Artists — Com Eartha Kitt e Sammy Davis Jr. Cine Blumenau e Busch, no Sabado.

E' um filme inteiramente interpretado por astros e estrelas de côr. E' um drama desenrolado em San Diego ,perto de Los Angeles, e conta a vida desregada de uma mulher que se redime ao sentir que no mundo existe amor e não apenas desejo. Apenas isto estou sabendo de ANNA LUCASTA. Nada mais.

AGORA UMA

KOMBI DE LUXO

entre os PRESENTES PROSDOCIMO

Digitalizado pelo Arquivo Histórico José Ferreira da Silva - Blumenau/SC

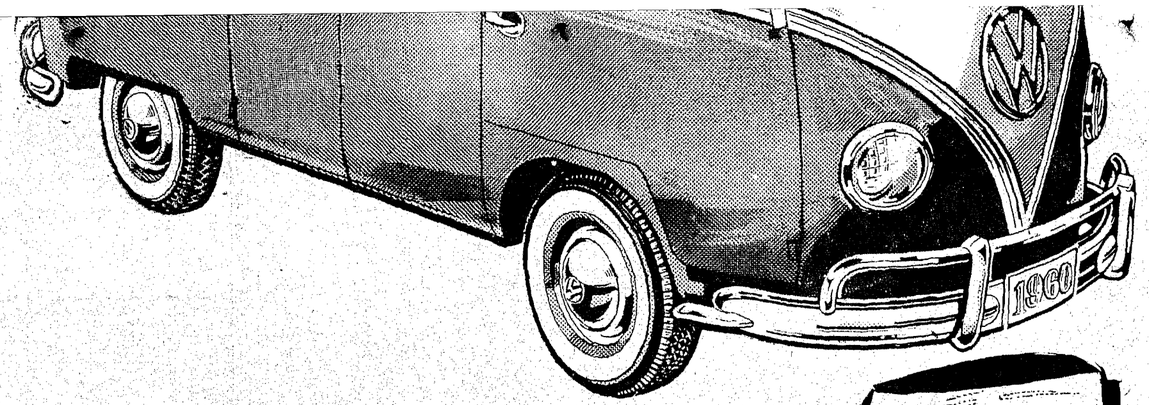

3ª OPORTUNIDADE

PROSP. PROPAG. 577

1° prêmio:
Uma KOMBI DE LUXO
"Volkswagen"

2° prêmio:
Uma MOTONETA
"Vespa"

3° prêmio:
Um REFRIGERADOR
"Prosdocimo" 6 pés

4° prêmio:
Uma MÁQUINA DE
COSTURA "Prosdocimo"

5° prêmio:
Uma BICICLETA
"Prosdocimo"

6° ao 15° prêmio:
10 BARBEADORES
"Remington"

(carta patente 314)

PROSSIGA PREFERINDO PROSDOCIMO ao efetuar suas compras e participe inteiramente sem despesas adicionais da 3a. SUPER PROMOÇÃO PROSDOCIMO.

3ª SUPER PROMOÇÃO prosdocimo

Você concorre em QUALQUER compra. Para cada Cr$ 1.000,- de sua compra Você terá um cupom para concorrer.

¡Compre à vista ou a crédito mas... COMPRE NO prosdocimo

CURITIBA
JOINVILLE
BLUMENAU
MARINGÁ

dois abacaxis nacionais: "Caseime com um Xavante" e "Dorinha no Soçaite" que serão apresentadas respectivamente — 5a. feira no Cine Blumenau e sabado Simultaneamente nos Cines Busch e Blumenau. Aqui vai um "viva" aos filmes brasileiros que estão dominando esta semana cinematografica e para a ORCOPA por sua escolha... naturalmente. Bem, até a proxima semana quando tiver mais.

"LAGRIMA QUE FALTOU"

O mais novo filme de Danny Kaye, A LAGRIMA QUE FALTOU, uma realização da Dena Productions para a Paramount, apresenta em seu elenco um grande numero de famosos interpretes do jazz norte-americano.

Trata-se na realidade, de um filme biografico no qual o maior comediante do cinema moderno, desempenha o papel de Loring "Red" Nichols, famoso cultor do jazz cuja orquestra incluiu, em certa epoca do passado, figuras como as de Glenn Miller, Jimmy e Tommy Dorsey, Gene Krupa, Artie Shaw e Benny Goodmann. No papel dos demais componentes da familia Nichols, aparecem Barbara Bel Geddes, vivendo a figura de Bobbie, a esposa de Red; Tuesday Weld, no papel da filha, Dorothy Harry Guardino que atuou ao lado de Sophia Loren em "Tentação Morena", interpreta o manager de Red Nichols.

O fabuloso Louis Armstrong tem tambem um papel de destaque nesse drama musicado da Paramount, encarnando a si proprio, como diretor de sua propria orquestra. Em determinada passagem do argumento, ele interpreta em dueto com Danny Kaye melodias famosas como "When the Saint go marchin in" e "Battle Hymn of the Republic".

Red Nichols, o veterano interprete de jazz, cuja vida serve de tema a "A Lagrima Que Faltou", vive ele proprio uma cena do filme, fazendo o papel de um anunciante, como tambem doupla todas as musicas que Danny Kaye "interpreta".

"SOB DEZ BANDEIRAS"
"Uma nova apresentação da Paramount"

A fascinante historia do fantasmagorico "Atlantis" o navio corsario alemão que no transcurso da ultima guerra afundou numerosos navios mercantes aliados, utilizando toda a especie de truques e arvorando bandeiras das mais diversas nacionalidades, é narrada de maneira sensacional e realistica no filme italiano produzido por Dino de Laurentiis e dirigido por um especialista em temas de ambiente naval, Duilio Coletti "Sob Des Bandeiras", interpretado por um valioso cast onde se destacam os nomes de Van Heflin (no papel de Rogge, o comandante que se distinguiu pelo gesto nobre de salvar a carga humana dos navios, antes de afunda-los); Charles Laughton, Eleonora Rossi Drago, Falco Lulli, Mylene eDmongeot, Peter Casten e John Ericson.

"Sob Dez Bandeiras", será uma das proximas apresentações da Paramount no Brasil.

Digitalizado pelo Arquivo Histórico José Ferreira da Silva - Blumenau/SC

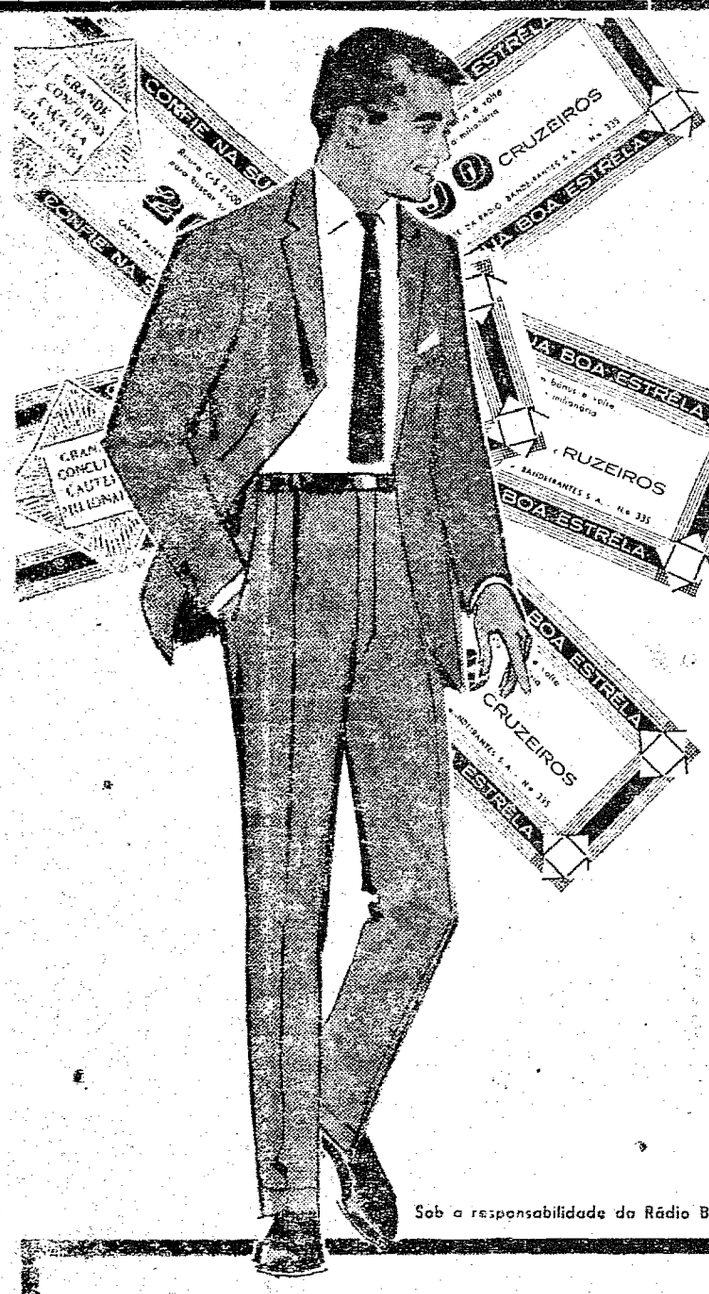

Compre agora sua nova ROUPA RENNER

a boa roupa ponto por ponto

e participe do

GRANDE CONCURSO CAUTELA MILIONÁRIA

NA BOA COMPRA ESTÁ SUA BOA SORTE!

2 mil cruzeiros em compras dão direito a uma Cautela Milionária

Com as Cautelas Milionárias V. ganha prêmios milionários...

TRÊS SORTEIOS

30 de julho - 28 de setembro - 31 de dezembro

Confie na sua boa estrêla comprando no Revendedor Renner desta cidade

Sob a responsabilidade da Rádio Bandeirantes S. A. Carta patente 335

20 Automóveis Dauphine 1960
30 Condicionadores de ar FEDDERS
10 Aparelhos de Televisão
30 Refrigeradores ADMIRAL 1961
30 Fogões Wallig VISORAMIC
30 Máquinas de costura RENNER
600 roupas RENNER

AVISO IMPORTANTE:

A sua Cautela Milionária, mesmo premiada num sorteio, continua valendo para os sorteios seguintes.

LOJA RENNER DE BLUMENAU — RUA XV DE NOVEMBRO N. 1448

PARTIDO SOCIAL PROGRESSISTA

Sub-Diretorio Itoupava Norte-Fortaleza

De ordem do sr. Procurador Geral do P.S.P. junto a Justiça Eleitoral em Santa Catarina, Engenheiro Newton Borges dos Reis, convoco os correligionários do Sub-Diretorio de Itoupava Norte-Fortaleza, abaixo relacionados, para as eleições da Diretoria e conselho do Sub-Diretorio daquele bairro.

As eleições deverão ser realizadas até 30 de julho do corrente.

Terão direito a votar e serem votados, os correligionarios abaixo relacionados, devidamente inscritos e mais os que se inscreverem até 3 dias antes das eleições estatutarias.

Blumenau, 11 de junho de 1960

Adriano Curi

Secretario Geral do P.S.P. de Blumenau

Jacob Dalmarco
Hartfried Mardhorst
Augusto Vieira
Erwin Reinhold
Wiro Tribess
Luiz Gomes
Acacio Silva
Nilton Schmitt
Pedro João Pereira
Cassio Oliveira
Yolando Reinlein
Válter Jensen
Manoel Victor Gonçalves
Egon Jacobsen
Mathias Manoel Mafra
Crescencio dos Santos
Otto Mardhorst
Werner Triebess
Antonio Theiss
José Baumgaertner
Roland Rothermel
Braz Roncalio
Válter Hochsprung
Arnoldo Barth
Nilo H. de Souza
Helmuth Beck
Linus Carl
Francisco da Silva
Alicio da Silva
Geraldo João Hostin
Alberto Isidro Correa
Izaltino João da Silva
Avilino dos Santos
Luiz dos Santos
José de Oliveira
Eroldina Correia
Alberto Felicio
Manoel Antonio Cardoso
Alois Morloch
ReRinaldo Eskelsen
Arthur Boaventura
Bernardo Morbach
Manoel dos Santos
Raul Correia
Benedito Gonçalves
Nelson Vieira
João Feijó
Ivo Anastacio
Jovelino José Alves
Clementino Girolla
Harry Baher
Elmo Koball
Nicanor Gonçalves
Marcilio Castro de Oliveira
Pedro J. Rovigo
Alexandrino J. de Souza
Otacilio Cabral
Demerval Gonçalves
Claudio M. Dias
Elmar Hostin
Jorge Oechsler Netto
Cirilo Correia
Manoel Demetrio
Alfredo Chicatto
José Carlos Blackwell
Antonio de Oliveira
Palmiro Paulo Pereira
Antonio Rumpf
Ergillo Machado
Carlito Oliveira
Antonio Theis
Leoncio de Brito
Domingos da S. Rodrigues
Leonida Devani
José da Silva
Secondino de Lessa
Geraldo João Hostin
Válter Feliciano
Derci de Oliveira
Daniel Novaes
Demerval Gonçalves
Zelio Gonçalves
Benedito Gonçalves
Benedito Gonçalves
Antonio da Cunha
João Alves
Almarina Alves
João Bertoldo dos Santos
Maria Evers
Conrado Evers
Gaudencio T. Gonçalves
Esperança E. Soares
Bucaldo Kinn
José Oliveira
João Pereira
Olindia da Cunha
Braulina Raulino
Arnoldo Reinert
Pedro dos Santos
Constancio dos Santos
José Reinert
Zilda Reinert
Ovidio de Souza
Pedro Ramos
Teodoro Pinheiro
Mauro de Oliveira
Dario Oliveira
José Coelho
Eli Coelho
José Dias
José Ranchel
Consuelo Bresganino
Ladislau Reinert
Orlando J. Oliveira
Veronica Reinert
Alfredo Leite
Alice Leite
A. Bento Luiz
Vitor de Oliveira
Arnaldo de Oliveira
Dalilo de Oliveira
Bento de Oliveira
João Peixer
Olga Evers
José João Dioliveira
Dorvalina Dioliveira
José Vicente Rovigo
Clara Reinert Rovigo
Julio Reinert
Selma Reinert
Nair Reinert
Ercilio Peixer
Francisco Witte
Angelina Witte
João Maia
Maria J. Maia
Alcindo Zeredo
Cacilda Zeredo
Decclides Machado
Ismael Dias
Gertrudes Dias

Paulo dos Santos
Rosa dos Santos
Catarina Martins
Narciso Martins
Joaquim Americo
Ana Americo
Erica Peixer

Jovino Simas
Catarina Simas
Fulvio Guerreiro
Solano S.
Daniel Pereira
Carlos Wakernagel
Aleixo dos Santos
Luiz Gomes
Regina B. Souza
Antonio Machado
Francisco Wurges Imfort
Livino Pereira
Cacilda Cardoso Pereira
Avelino de Souza
Enid Jacobsen
Decio E. Pires
Alberta Izidro Correa

Cacio Oliveira
Sophia Mordhorst
José N. Fausto
Pedro José Moura
Judith Gonçalves
Iracema Gomes
Palmiro Paulo Pereira
Iracema Zumach
Julio Theiss
Blondina W. Brockweld
Acacio Rovigo
Antonio José Cardoso
João Rosa
Doralice T. Machado
Alvaro José da Silva
Gerhard Triebess
Antonio Rumpf
Antonio Manoel Constancio
Ademar Novaes
Wilson Clarindo
Lourentino Primm
Carmen Pacher

Curso Para Sargento Da Policia Militar

— EDITAL —

— Acha-se aberta a inscrição ao Curso de Sargentos, durante o corrente mês.

Se você é, jovem e reside no interior ou mesmo nas cidades visinhas e está esperando uma oportunidade para iniciar uma carreira, aproveite então esta ótima oração no exame de admissão, secrição no eqame de admissão, será submetido aos testes e, se aprovado, encaminhado sem despesas a Florianopolis, a fim de ser incluido imediatemente, nesta tradicional corporação, e será considerado aluno, com vencimento, uniformes, etc., sòmente para estudar. Não há bolsa igual no Estado. Veja abaixo os requesitos e as vantagens oferecidas.

1.) — Fazer um requerimento ao Senhor Coronel Comandante Geral, pedindo inscrição no exame de admissão acompanhado dos seguintes documentos: a) Certidão de idade com firma reconhecida que comprove ter mais de 17 anos inclusive e menos de 30; b) Atestado de conduta com firma reconhecida: c) Atestado de vacina: d) Certificado de Reservista de 1a. 2a ou 3a. Categoria ou ainda Certificado de Alistamento Militar, se fôr o caso.

2.) — Ser aprovado, depois de inscrito, nos seguintes testes: a) Exame médico: b) Exame físico: c) prova de conhecimento intelectual das seguintes materias:

1.) — Português — Ditado, conjugação de verbos regulares, irregulares e auxiliares — Análise gramatical:

2.) — Aritmética: — As quatro operações (problemas) frações ordinária e decimal — problemas, operações fundamentais e simplificação; M.M.C. e M.D.C.; Algarismo Romano.

Serão eliminados os candidatos que não obtiverem grau quatro nos testes de português ou de aritmética.

3.) — Historia do Brasil, Geografia Geral, Historia Natural, Geometria Plana, Educação Cívica.

4.) — Psicotécnica.

a) — No final do Curso, se aprovado será promovido a 3. Sargente. Combatenet, caso contrario, poderá retornar à vida civil.

b) — Como Sargento você estará em condições de exercer varias funções e se quiser continuar estudando, terá oportunidade de alcançar os demais postos da Corporação.

NOTA: — O candidato que apresentar diploma de conclusão de Curso Complementar ou equivalente, ficará isento da prova de conhecimento intelectual.

Certificado Perdido

Certificado Perdido, de Gustavo Klug, Rua Carlos Rischo, n. 1724 — MOTOR MONARK Z, CHAPA DE 1959 N. 824 — N. do motor — 507 866.

ALGO DE NOVO NA CIDADE!...

* SUA TENSÃO NAS LIDES DIÁRIAS ACABARÁ QUANDO V. SIA. VISITAR

BOLA 7

Direção de Arthur Stammer

SALÃO DE SNOOKER - BAR - ENGRAXATARIA - REVISTAS - LOTERIA - XADREZ - DAMA - DOMINÓ - GENERALA, ETC.

Rua Marechal Floriano Peixoto

Edifício Dna. Helena

O ANUNCIO E' A ALMA DO NEGOCIO
ANUNCIEM NESTE JORNAL

Radio Furke

Executa-se consertos em
Radios Domésticos
Radios
Radios de Automóveis
Vendas de Peças e
Acessórios
Valvulas todos os tipos
Radio da Marca "Semp"
Radios de outras marcas
Rua 7 de Setembro, 449

ÓPTICA HEUSI

o caminho certo da boa visão

15 DE NOVEMBRO 1316 — BLUMENAU

Digitalizado pelo Arquivo Histórico José Ferreira da Silva - Blumenau/SC

APROVADA URGENCIA PARA TRAMITAÇÃO DA MENSAGEM DE AUMENTO AO FUNCIONALISMO ESTADUAL

O projeto-de-lei que o Governador Heriberto Hulse enviou à Assembléia Legislativa, na ultima segunda-feira, acompanhado da respectiva Mensagem, obteve do plenário daquela Casa regime de urgência, requerida pelo lider do Governo, Dep. Sebastião Neves.

Foi a materia apreciada pela Comissão de Justiça daquele Poder, esperando-se para breves dias a sua inclusão em pauta para discussão e aprovação.

As tabelas que acompanharam aquela Mensagem são as seguintes:—

PESSOA FIXO

SITUAÇÃO ATUAL		SITUAÇÃO PROPOSTA
Nivel	Vencimento	Vencimento
1	3.700,00	6.000,00
2	3.900,00	6.250,00
3	4.000,00	6.500,00
4	4.300,00	6.750,00
5	4.550,00	7.000,00
6	4.850,00	7.250,00
7	5.150,00	7.500,00
8	5.400,00	7.750,00
9	5.800,00	8.000,00
10	6.150,00	8.300,00
11	6.450,00	8.600,00
12	6.950,00	9.000,00
13	7.450,00	9.500,00
14	7.900,00	10.000,00
15	8.400,00	10.600,00
16	9.000,00	11.200,00
17	9.500,00	11.800,00
18	10.000,00	12.500,00
19	10.500,00	13.200,00
20	11.000,00	13.900,00
21	11.500,00	14.600,00
22	12.000,00	15.300,00
23	12.600,00	16.000,00
24	13.200,00	16.800,00
25	13.900,00	17.600,00
26	14.500,00	18.500,00
27	15.500,00	20.000,00
28	16.600,00	22.000,00
29	17.850,00	24.000,00
30	20.000,00	26.000,00
31	22.000,00	28.000,00
32	—	30.000,00
33	—	32.000,00
34	—	34.000,00
35	—	36.000,00
36	—	40.000,00
37	—	45.000,00
38	—	50.000,00
39	—	55.000,00

PESSOAL VARIAVEL

SITUAÇÃO ATUAL		SITUAÇÃO PROPOSTA	
Ref.	Salários	Ref.	Salários
VII	3.400,00	I	5.000,00
VIII	3.700,00	II	5.250,00
IX	3.850,00	III	5.500,00
X	4.000,00	IV	5.750,00
XI	4.250,00	V	6.000,00
XII	4.500,00	VI	6.250,00
XIII	4.650,00	VII	6.500,00
XIV	4.850,00	VIII	6.750,00
XV	5.050,00	IX	7.000,00
XVI	5.250,00	X	7.300,00
XVII	5.500,00	XI	7.600,00
XVIII	5.750,00	XII	7.900,00
XIX	6.000,00	XIII	8.200,00
XX	6.250,00	XIV	8.500,00
XXI	6.550,00	XV	8.800,00
		XVI	9.400,00
		XVII	10.000,00

QUADRO ESPECIAI DO MAGISTERIO

Nivel	Vencimenios
MM-1	Cr$ 4.500,00
MM-2	Cr$ 5.000,00
MM-3	Cr$ 5.500,00
MM-4	Cr$ 6.000,00
MM-5	Cr$ 6.500,00
MM-6	Cr$ 7.000,00
MM-7	Cr$ 7.500,00
MM-8	Cr$ 8.000,00
MM-9	Cr$ 8.500,00
MM-10	Cr$ 9.000,00
MM-11	Cr$ 9.500,00
MM-12	Cr$ 10.000,00
MM-13	Cr$ 11.000,00
MM-14	Cr$ 11.500,00
MM-15	Cr$ 12.500,00
MM-16	Cr$ 13.500,00
MM-17	Cr$ 14.000,00
MM-18	Cr$ 15.000,00
MM-19	Cr$ 16.000,00
MM-20	Cr$ 17.000,00

INATIVOS CIVIS

SITUAÇÃO ATUAL		SITUAÇÃO PROPOSTA
Até	Cr$ 5.000,00	30%
De	Cr$ 5.001,00	
até	10.000,00	25%
De	10.001,00	
até	20.000,00	20%
De	20.001,00	
até	30.000,00	15%
Acima de	30.000,00	10%

POLICIA MILITAR — RESERVA

SITUAÇÃO ATUAL		SITUAÇÃO PROPOSTA	
Coronel	Cr$ 21.000,00	Coronel	Cr$ 26.000,00
Ten. Coronel	17.000,00	Ten. Coronel	23.000,00
Major	14.000,00	Major	20.000,00
Capitão	12.000,00	Capitão	17.000,00
1. Tenente	10.500,00	1. Tenente	15.000,00
2. Tenente	9.500,00	2. Tenente	14.000,00
Subtenente	7.100,00	Subtenente	10.000,00
1. Sargento	6.100,00	1. Sargento	9.000,00
2. "	5.800,00	2. "	8.200,00
3. "	5.300,00	3. "	7.600,00
Cabo	4.250,00	Cabo	6.500,00
Soldado	3.900,00	Soldado	6.000,00

COMPRE AGORA POR CR$ 300,00

Um Par de Sapatos Feito à Mão!

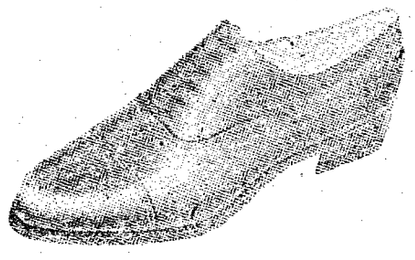

Fabrica de Calçados IMPERIAL

DE

ERICH AUGUST

RUA SÃO PAULO N. 3055
BLUMENAU — ITOUPAVA SECA

PITEUS Gostosos

TORTA DE MORANGOS

1 xicara de manteiga
3 ovos
1 1/2 xicara de açucar
3 colheres de chá de Fermento Medeiros
4 xicaras de farinha de trigo
1 colher de chá de açucar de baunilha Medeiros
1 pitada de sal
Morangos

Modo de fazer — Misture bem a farinha, o Fermento Medeiros, o açucar e o sal. Junte a manteiga e, pouco a pouco, o leite. Adicione o açucar de baunilha Medeiros e amasse sobre mesa pulverizada de farinha. Assa-se em formas untadas com manteiga. Entre as camadas recheia-se com morangos cozidos, no suco dos quais pode-se juntar maizena para engrossar. Cobre-se a torta com nata e enfeita-se com morangos inteiros.

TORTA "TROPICAL" (de côco)

2 côcos ralados
10 ovos
2 envelopes de açucar de baunilha Medeiros
Açucar

Modo de fazer — Pese o côco ralado, juntando igual peso em açucar. Leve ao fogo mexendo bem até que fique dourado. Retire e deixe esfriar. Junte as claras de ovo, bem batidas, misturando bem. Leve ao forno em forma de papel encerado. A massa é repartida para fazer duas camadas. Das gemas faça um creme, adicionando o açucar de baunilha. Recheie e cubra a torta com o creme; enfeite-o com algumas ameixas pretas.

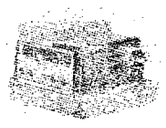

ÓPTICA HEUSI

o caminho certo da boa visão

15 DE NOVEMBRO 1316 — BLUMENAU

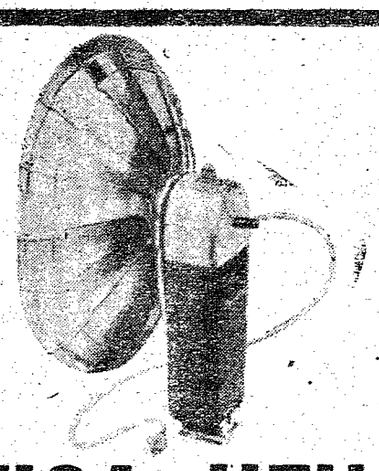

ÓPTICA HEUSI

o caminho certo da boa visão

15 DE NOVEMBRO 1316 — BLUMENAU

Tenha a certeza de Que Será Bem Servido Fazendo-se

CHURRASCARIA PALMITAL

— O Seu Ponto Preferido! —

— Diariamente:

GALETOS — FRANGOS — COSTELAS — CHURRASCOS

LOMBOS E LINGUIÇINHAS, alem de....

— Uma Variedade de Bebidas, Chopp, Cerveja e Aperitivos —

Rua Moreu Ramos, ao lado d'A Capital — Fone 1967

Testemunho Eloquente!

QUE COMPROVA, MAIS UMA VEZ, A EFICIENCIA E CAPACIDADE DA

Auto Mecanica de Edgar Reuter

Rua João Pessôa, 3.063 — Fone. 1126 — Caixa Postal 575

ENTROU ASSIM...

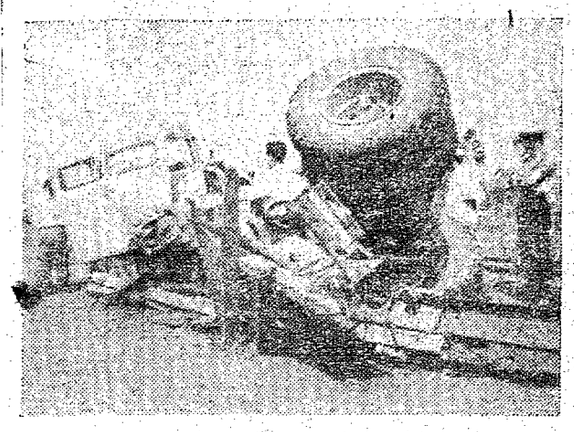

...E SAIU ASSIM!...

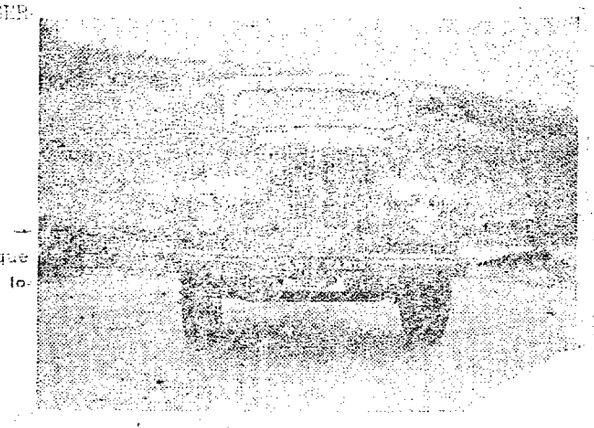

SOBRE OS FLAGRANTES ABAIXO, EIS O QUE AFIRMA O PROPRIETARIO DO SCANIA-VABIS, SOBRE OS SERVIÇOS MECANICOS DA ORGANIZAÇÃO EM APREÇO. —

A Auto Mecânica de Edgar Reuter

Blumenau — Sta. Catarina

Prezado Senhor:

Sirvo-me da presente para cientifica-lhe que dou em meu poder o caminhão marca Scania Vabis — ano 1959 — Licença B.S. 42-71-33 de minha propriedade, sinistrado dia 18 de agosto de 1959 na Rodovia que liga Maringá-Mandaiva, completamente reparado das avarias que sofreu no acidente acima mencionado, com todas as suas peças, pertencentes e acessórios e em perfeitas condições de funcionamento.

Atenciosamente
ORIDES DEZORDI

Digitalizado pelo Arquivo Histórico José Ferreira da Silva - Blumenau/SC

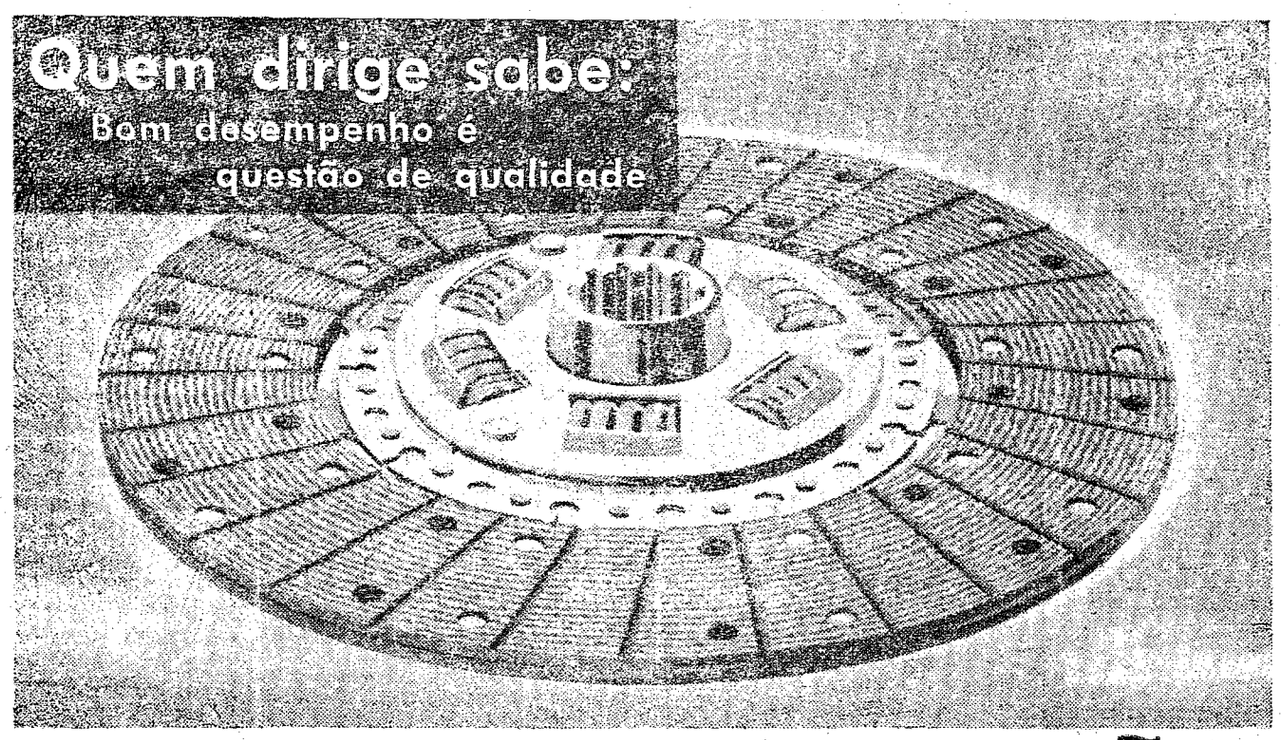

DISCOS DE FRICÇÃO FORD LEGÍTIMOS!

garantia de: Máxima Precisão! Máxima Durabilidade! Maior Economia!

Exija, na compra do Disco de Fricção, a qualidade garantida pelos engenheiros que fabricaram o seu Ford. Através do Laboratório Ford de Contrôle de Qualidade, um dos mais completos Centros de Pesquisas Técnicas da América do Sul, meio século de experiência no ramo automobilístico é aplicado para o mais perfeito desempenho e rendimento de cada peça componente do seu veículo.

O Laboratório Ford de Contrôle de Qualidade utiliza o mais moderno e completo aparelhamento de provas e análises para garantir durabilidade máxima, funcionamento perfeito e, portanto, maior economia com o uso das Peças Ford Legítimas. Êste potente Microscópio para Análise Metalográfica, por exemplo, indica com absoluta precisão a estrutura dos metais. E é empregado para determinar se o agregado cristalográfico se encontra de acôrdo com as especificações técnicas da Ford. Estas e muitas outras provas realizadas no Laboratório Ford asseguram a qualidade insuperável das Peças Ford Legítimas.

PEÇAS E ACESSÓRIOS Ford LEGÍTIMOS

LEMBRE-SE:
Mantenha o seu Ford inteiramente Ford!

CASA DO AMERICANO S. A. — MERCADO DE AUTOMOVEIS

Rua 15, 487 — Tel. 1533 — BLUMENAU — Santa Catarina

"Nossa Divisa é Servir"

Cidade Filatélica

PERFINS

Por Perfins são conhecidos em Filatelia as perfurações em forma de letra ou numero em alguns selos, e que dificilmente deixam de ser encontrados em coleções normais.

Grandes firmas industriais e comerciais ou bancos a fim de evitar que os selos para correspondencia fossem desviados pelos funcionários, valiam-se das perfurações dos mesmos, e que assim só podiam ser usados pela propria empresa. Os selos com perfins são assim uma especie de selos particulares. Seu valor é quase nulo, normalmente corresponde a uma vigésima parte do valor de catalogo ou preço nato do selo. Os perfins devem ser evitados em coleções. Em geral apresentam as iniciais da firma que os usava. Apesar da maioria nada valer, há paises dos quais os perfins são muito procurados como os do Brasil. Aqui os perfins podem ser encontrados em selos da serie vovó na decada dos 30. Os especialistas prezam muito estes exemplares. Existem perfins aplicados por administrações de correios e organizações oficiais e que portanto não devem ser considerados selos particulares. Em selos da Alemanha temos a perfuração POL, entre 1926 e 1956. Provem de selos utilizados pelas chefaturas de polícia e são considerados selos de correspondencia semi-oficial.

Em selos da Baviera encontramos a perfuração E entre 1912 e 1918, são selos de correspondencia oficial usados nas Estradas de ferro. Ainda este país atualmente estado da federação alemã, emitiu selos de franquicia tendo perfins na forma de martelos cruzados para uso dos agentes do departamento de minas, K para os invalidos de guerra, B para os conselhos dos funcionários de correios e ferrovias, R para a direção do conselho de transito e LK para a companhia de transportes rodoviarios estatal. Estas perfurações foram aplicadas entre 1919 e 1920.

A Guatemala utilizou a perfuração OFICIAL em selos entre 1912 e 1926, em selos de correspondencia oficial.

Na Australia e nos estados que deram origem à confederação australiana os selos oficiais tambem foram produzidos através da perfuração de selos de curso normal. Assim encontramos os perfins OS, OS-NSW, OS-WA. NSW para os selos oficiais em uso na Nova Gales do Sul, WA para a Australia Ocidental, T para a Tasmania, SA para a Australia do Sul.

Na republica de El Salvador encontramos selos com perfuração em crúz para correspondencia oficial e em 1907 por falta de selos ordinarios utilizaram-se selos recortados de inteiros (envelopes) com perfuração do numero correspondente ao valor facial, para uso em cartas ordinarias.

Na Espanha temos selos com um furo aplicado geralmente no centro, sendo que aqui não é perfim mas uma forma de preobliteragem. São encontrados em todos os selos anteriores a 1900, principalmente na emissões com a efigie do rei Afonso XIII como criança.

A Argentina utilizou perfins grandes que cobrem quase todo o selo, provenientes da palavra Inutilizado. Este perfim é muito comum nos valores de peso das emissões anteriores a 1920. Era usado em selos que serviam para pagamento do porte de grandes remessas de jornais. Estes selos não eram colados nos pacotes mas entregues ao jornal já perfurados, como comprovantes de pagamento do porte. Os selos com esta perfuração valem evidentemente apenas uma fração dos selos sem perfim.

Reuniões do Clube Filatelico de Blumenau — serão realizadas nos dias 19 de julho e 2, 16 e 30 de agosto na sala de estar do Hotel Rex, às 20 horas.

Leilão de Selos — O Clube Filatelico de Blumenau fará realizar no dia 6 de agosto, sábado, às 15 horas um interessante leilão de selos, no Hotel Rex. Dos selos a serem leiloados constam duas coleções ou conjuntos da Alemanha, varias peças de selos do Brasil. O comparecimento ao leilão é livre, as pessoas interessadas em submeter seus lances por correspondência poderão pedir as listas de selos por carta, escrevendo ao Clube Filatélico de Blumenau a/c. C. Postal, 35 — Blumenau.

PARTIDO SOCIAL PROGRESSISTA

SUB DIRETORIO DO BAIRRO DA GLORIA

De ordem do Sr. Procurador Geral do P.S.P. junto a Justiça Eleitoral em Santa Catarina, Engenheiro Newton Borges dos Reis, convoco os correligionários do bairro da Gloria, abaixo relacionados, para as eleições da Diretoria e Conselho do Sub-Diretorio do bairro da Gloria.

As eleições deverão ser realizadas até 30 de julho do corrente. Terão direito a votar e serem votados os correligionários abaixo relacionados, devidamente inscritos e mais os que se inscreverem até 3 dias antes das eleições estatutarias.

Blumenau, 6 de julho de 1960
Adriano Curi
Secretario Geral do P.S.P.

Bruno Deschamps
Osvaldo Pfiffer
José Massaneiro
Antonio Vicente
Mario Correia
Julio Loos
Mario Schmidt
Waldir Cunha
Moacir Correia
Olavio A. Costa
Heitor Guerreiro
Rafael Cipriani
José Tiburcio Sestrem
Adolfo da Silva
Viriato Olimpio da Silva
Manoel Tilmann
Egon Bugmann
Manoel Augusto Pereira
Arno Labes
Francisco S. Rodrigues
Felipe J. de Souza
Raul Leite
Antonio Mueller
[illegible]ues
[illegible] Zimmermann
[illegible]k
Válter Kruger
Roland Zwang
Francisco T. Sestrem
Ewaldo Luepcke
Moacyr Correia
Arno da Silva
Valdinho Jaques
Gerhard Schlindwein
Harry Belz
Reinaldo Pereira
Alvina Pereira
Adolfo dos Santos
Pedro Borba
Henrique Petermann
Israel de Oliveira
Protasio José Bechtold
Artino Leite
Paulo Garcia
Edjalmo Massaneiro
Anselmo Oeschler
Bruno Forbici
Pedro Coelho
Paulo Talmann
Antonio Bianchini
Paulo dos Santos Jr.
Ari Pereira
Ewald Reinart
Mario Vinotti
Nicolau Day
Arlindo de Souza
Alfredo Machado
Policarpio José de Oliveira
Manoel de Souza
Albertino de Souza
Pedro Aniceto de Souza
Nicolau Deschamps
Hercilio da Silva
Joaquim Gonçalves Filho
Alfredo Moritz
Francisco Preblanca
Valdir Bonamoni
Wilibal Zimmermann
Alex Roepke
Valdevino Schelenski
Elci Bondavalle
José de Souza
Paulo de Luca
Válter Krueger
Ervino Deschamps
Candido Alexandre
Analio Alexandre
José da Silva Duarte
José Curbani
Lauro Muller
Theo Hartmann
Julio Corsini
Amadeu Reinert
Mario Cavaco
Lauro Zimmermann
João M. Pereira
A[illegible]lio Carline
[illegible] D. Borba
Premer Pereira
Paulino Gomes Gonzaga
Osmar José da Silva
Justino Nascimento
Manoel P. de Borba
Nicolau Schatz
Afonso Juvencio Amaral
Bruno Forbici
João Massaneiro
Arno Pfiffer
Ernesto G. de Oliveira
Gilson P. de Oliveira
Claudiom João Muller
Miguel José da Costa
Eugen Edmund Anton
Augusto de Souza
Albertino de Souza
Agnaldo Ramos
Francisco Jaques
Ary Adolfo Pfiffer
José João de Souza
Leonardo Malheiros
Getulio O. Dias
José Manoel Venera
Lauro Baca
Rufino Regis
Nicanor Souza
Angelino da Silva
Miguel F. Pereira
Sebastião Lopes
Dalilo das Neves
João das Neves
Miguel de Souza
Vendelino Alves de Andrade
Augusta de Oliveira
Guilhermina de Oliveira
Gilberto Biz
Nelson Reinert
Mario Teixeira
José F. dos Santos
Ledicia Cipriani
Maria Alves de Andrade
Egidio Demmer
Jaime de Oliveira Coelho
José Sedrez
Ivo Machado
Bernardo de Souza
Francisco G. Junior
Manoel Ferreira da Silva
Cristovão Vargas
Orlando Nascimento Estevão
João Correia
Francisco Muller
Arnoldo Muller
João dos Santos
Carlos Ziegler
Antonio Bianchi
Ana Bianchi
Maria Viana
João Marcelino Pereira
José Francisco Ferreira
Maria das Neves Ferreira
Maria Francisca Ferreira
Mario Daches
Orlando Weidgnant
João Anselmo dos Santos
Francisco Salvador Rodrigues
José F. Sestrem
Paulo Garcia
Albertino Montibeler
Nereu F. Eestrem
Lourenço Regis
Ewaldo Reinert
Alzir Tarnowski
Anastacio Correia
Paulo Kobal
Silvio Donato Pereira
Paulo Siqueira
Antonio da Costa Flores Jr.
Bertoldo de Andrade
João Costa
Adão F.S.
Osvaldo Deschamps
Raul Schelenski
José Amorim
Valerio Leopold Petermann
Manoel José Virtuoso
Antonio Alves dos Santos
Sebastião Machado
Lidio Milbratz
Luiz Bianchi
Celso Erne Soares
Lauro Zimmermann
Nilton Jaques
Nelson Kistner
Mateus M. Vieira
José Teofilo Silva
Indalicio Fereira
Daniel Virgilio Vieira
André Luiz Crispim
David Schramm
Nicolau F. Krauss
Augusto Negreiros
Otacilio Borba
José Tillmann
Ingo Schmidt
Adolfo Freygang
Arnoldo Sutter
André Ramos
Rolf Ramos
Victorio José da Silva
Arnold Jahn
Alberto Gonçalves
Pedro Bertoldo Correia
José Nascimento
Durval Trocatti
Henrique Pereira
Gerhard Schmidt

Artigos Esporte

AGASALHOS
CAMISAS
MEIAS

Lojas Herig S. A

Rua 15 de Novembro 759
Caixa Postal, 262
BLUMENAU — Santa Catarina

Aceitamos pedidos para fabricação especial de camisas com numeros e distintivos.

Digitalizado pelo Arquivo Histórico José Ferreira da Silva - Blumenau/SC

Após um pacto com o demo, e vindos das sombras da mumias de Faraó, aqui estamos para mais uma apresentação desta coluna.

Aqui estamos, com mais uma entrevista para esta coluna, desta vez mui gentilmente cedida às nossas pessoas, pela jovem SONIA MARIA BRITO, um ornamento, apesar da perspectiva, que já causa otimas impressões nas sociedades que frequenta. Tem como ornamentos, cabelos negros como uma noite sem luar, e dois lindos olhos castanhos, que lhe dão um magico toque de beleza. De acordo com a fita metrica, mede atualmente 1,59 mts. Tem muito bom gosto para se vestir, pois prefere para o seu vestuario as cores: azul e branco. A sua flor predileta é a orquidea. Usa os perfumes: Miss France e Le Galion, dependendo da ocasião. Estuda, e atualmente cursa a 2a. serie ginasial no Colegio Estadual Pedro II. Gosta muito de ler livros (que não são escolares), sendo que o livro, cuja historia ainda traz na lembrança é o Toutinegra do moinho. Como escritores aprecia muito a Madame de Ly e Raquel de Queiroz. Gosta muitíssimo de cinema, e aprecia muito, mas, muito mesmo os filmes romanticos. O melhor filme que já assistiu foi o Tarde demais para esquecer. Seus atores preferidos são os já veteranos Allan Ladd, Gregory Peck e o astro das multidões Toni Curtis. E as atrizes de sua preferencia são: Debbi Reinolds e Janet Leigh. Aprecia muito o radio, sendo que os seus programas prediletos são: Radio baile C-4 e Você é quem manda. Como o melhor cantor nacional apontou o "Rei do Rock Balada" Carlos Gonzaga, e como o melhor cantor internacional, apontou o Ives Montand. Como ritmo e musica para ouvir gosta muito de Rock, mas para dançar prefere o bolero. Na base de refrigerantes, gosta muito de Crush (credo), pois crê ser esta a melhor bebida para matar a sede. A virtude que mais aprecia num homem é a sinceridade. Para o futuro planeja estudar, e... estudar, afim de chegar a ser Medica, pois este sempre foi o seu sonho. O seu melhor passa-tempo é o de ir ao cinema. A mais grata recordação de sua vida, é o dia de seu aniversario (domingo ultimo), e quanto a tristes recordações, não tem nenhuma, sendo por isso mais uma felizarda. Ainda não debutou, mas espera faze-lo em breve. E para encerrar a mais esta entrevista perguntamos à jovem Sonia a quem convidaria se desse uma festinha intima, e ela nos respondeu que convidaria a Mabel, Elgrit, Iris, Guaracira, Maja, Roy, Rui, Tomate, Gato, Rato (Ia dar briga) Calão, Três Valetes e Uma Dama, Tom e Jerry e aqui as nossas pessoas, antecipadamente agradecemos o convite. Neste ponto encerramos a mais uma entrevista, esta cedida pela jovem Sonia Maria Brito, a qual agradecemos e esperamos que continui como sempre, colaborando com as nossas pessoas, bem como todos os cronistas sociais da cidade.

OS SOMBRAS

APRESENTAM

GENTE —SOCYETI— MOÇA

— (EM) —

BOSSA NOVA

FOLKS TIDINGS

que os dois jovens iriam estrear

Na festinha americana, que aconteceu na quinta-feira ultima anotamos um par que dançava maravilhosamente, como se tivessem sido atingidos pela flecha do cupido, mas, pura amizade. Trata-se do par formado pelo boy frienl Decio B. e Carin K.

O boy Alirio tambem lá esteve presente, mas para variar, sem o seu love Ana. E.. por falar nos passar umas ferias, aliás merecidas o broto em alto estilo, Salli Garrozzi. A Salli desejamos uma feliz estada na Capital dos pinheirais.

Outro par recentemente atingido pela magica flecha do cupido, é o formado pelos jovens Roy (Rock and Rool) e Neda. Esperamos que ambos obtenham o resultado desejado dessas flechadas, ou seja, o de firmes loves

Em rapido giro de nossa parte, terça-feira a noite pelo Cine da Ex-Bucalolandia encontramos o broto Marli Busch, em companhia de sua genitora assistindo ao filme que passava naquela noite. De Jorge V, nem "sombras". Moraram??

Tambem em companhia de sua genitora, encontramos terça-feira a noite no cinema o broto em grande estilo, Ragna P. Mas até agora não deu nada a parecer. Estamos na espectativa.

Outro par recentemente formado, é o Marcilio M. e Marlise S. que aconteceram na base das flechadas à bem pouco tempo, quando o cupido resolveu dar um presente de aniversario para alguem, sendo para isto escolhida a pessoa da jovem Marlise S., que recebeu uma flechada certeira em companhia do Marcilio.

Na manhã de quinta-feira ultima encontramos pelas ruas da cidade, os jovens Helio V e Niracy M., em giro de compras, será??

Tambem em mui notado giro 15 encontramos o belo par, Alirio e Ana. Aconteceram na quinta-feira ultima na parte da tarde.

Pois, é, e... agora temos uma conversa toda especial com o Tomelin. Perguntamos a ele, se a bossa nova agora é esconder-se do love na matinée, atraz das cordois, ouvimos um zum-zum por aí, bambolê amarelo na mão direita, e para breve.

Na semana que decorreu, seguiu rumo a Curitiba, a fim de tinas??? Mas, sentimos muito que o Calão tenha sentado com a Lorena, pois esta era a intenção do Tomelin. Moraram???

Na matinée de domingo ultimo no Cine da Brotolandia (Blumenau) encontramos mais um par que recentemente foi atingido pela flecha do cupido. Trata-se de Wilson S. e Ligia K. Ao que tudo indica a firmeza já está vista entre ambos.

Nodomingo ultimo encontramos em carrogiro pela Alameda, os bois Dunga, Tomelin e Wilson S.

Bem... o Dunga tem lá os seus motivos, mas o Tomelin e o Wilson???

Uma dupla que está sendo muito visada por nós, bem como os cronistas em geral, pois estão em muita evidencia em nossos meios sociais, é a formada pelas jovens Mabel S. e Iris P. Dois brotos em alto estilo.

E ao que tudo indica, o Martendal e a Isolde, desistiram de fazer força para ganhar a faixa comemorativa, que o gerente do Socher está oferecendo aos mais assiduos frequentadores do dito cujo bar(???)

Lembramos ainda, que já teve inicio o grande concurso de poesias que estamos promovendo entre as nossas leitoras. Portanto não deixem para amanhã o que podem fazer hoje, pois já são muitas as cartas contendo poesias de amor, que recebemos.

DANCES SUMMARIES

Bem... neste ponto damos inicio a mais uma secção de retrospectos de bailes e festinhas que marcaram ponto alto durante a semana que passou.

Sabado passado tivemos o prazer de assistir a um baile que, por seu brilhantismo e originalidade, alcançou um exito de grande estilo. Foi este o primeiro baile promovido pelo SOCINCO (Sociedade dos Funcionarios do Banco Inco), nos salões do C.N America. O Conjunto Marajoara, desta cidade, deu o seu ponto top tendo contribuido muito para o grande brilhantismo da dita reunião dançante. Durante o decorrer do baile foram feitas eleições para saber-se qual o casal que se trajava mais originalmente, e saiu vencedor o casal Tercilio e Senhora Bernardi, foi feita ainda a escolha da garota ou da moça que se trajava nas mesmas condições, e foi eleita a sria. Nair Muller. Anotamos ainda entre outras personalidades ilustres de nossa cidade, a presença do sr. Hercilio Deeke, que mais uma vez demonstrou que tambem possui um espirito alegre, alem daquele homem de negocios, que lhe é peculiar. Ficou provado assim que o Socinco é e será sempre uma Sociedade que se impõe, pois é a Sociedade das grandes iniciativas.

Tivemos tambem no sabado passado uma festinha americana de arromba, na casa da jovem girl Sonia Medeiros. Festinha esta movida na base de uma possante Hi-Fi, que animou muitos pares à dança até altas horas do dia seguinte. A brotolandia ali imperou, sendo que muitos casais se formaram, mas tambem muitos casais se desfizeram, pois foi grande o numero de visitantes, que para lá acorreu. Mais uma vez à Sonia os nossos parabens, por mais um grande exito alcançado com mais esta festinha U.S.A.

Tambem os salões do S.R.E Ipiranga foram movimentados no sabado passado, pois o nosso colega e confrade Armando Viana em Companhia de mais alguns brotos de Itoupava Seca, promoveram uma festinha à lá U.S.A. Festinha esta que esteve muito animada, tendo, seguido nesta animação noite a dentro. Muitos brotos lá foram encontrados e muitos pares por lá aconteceram. — Identica a festinha da Sonia, a dita festinha foi animada por uma possante Hi-Fi, que teve que se virar de todos os modos para poder atender aos inumeros pedidos de discos para dançar. Mais um grande exito de Armando Viana e seus asseclas.

Na quinta-feira ultima, foram iluminados os salões da S.D.M. Carlos Gomes, a fim de ceberer a brotolandia para mais uma festinha americana, promovida por uma turminha de brotos de nossa cidade. Tambem na base de Hi-Fi, foi esta festinha até altas horas da madrugada, pois a animação estava em ponto de bala. Muitos brotos que estão de visita em nossa cidade, a fim de participar do Campeonato Brasileiro de Tenis, lá compareceram tendo atraido muitos olhares e... mais alguns pares em perspectiva. Ficam aqui os nossos cumprimentos as organizadoras de tão animada noite dançante (não Difusora). Esperamos que continuem sempre com estas boas iniciativas.

Eis que chegamos ao final destes retrospectos, até domingo.

CONTINUATION OF FOLKS TIDINGS

Quinta-feira ultima foi mais um dia feliz para o Alirio, pois este ultimo estava colhendo mais uma flor no jardim de sua existencia. Apesar de tardiamente, aqui fica o nosso forte abraço e os mais calorosos parabens ao boy Alirio Cunha.

Ao que tudo indica, o Departamento de Correios e Telegrafos de nossa e de muitas outras cidades, ira ter muito serviço, pois os boys and as Girls de nossa cidade estão em entendimentos com o cupide, afim de que sete acerte alguns brotos que durante esta semana estão visitando esta cidade, afim de participarem do Campeonato Brasileiro de Tenis que se realiza nesta semana nas quadras do Tabajaras T.C.

Segundo conversas que ouvimos, o Tico, já está em amplos entendimentos com uma certa garota, que par aaqui veio afim de participar do Campeonato de Tenis. E... nós que não dormimos de touca tudo vemos.

No dia de hoje deverá acontecer um bom movimento de brotos à residencia do broto Ilona Rabe, pois esta está colhendo no dia de hoje, uma flor no jardim de sua vida. A Ilona os nossos votos de muitas felicidades e que continui sempre com este seu jeito brejeiro, e colhendo ainda muitas, mas muitas flores mesmo no seu jardim de existencia.

Outro par que tambem tem se destacado muito durante este ultima tempo, é o formado pelo jovem Abelardo V. e o Broto Jucira M.V. Firmeza absoluta entre ambos.

Durante esta semana que passou notamos muitos giros do boy Wilson S. pela ex-burcalolandia. Será que é love à vista. Mas nos que temos o dom de tudo ver-mos, iremos averiguar os motivos destes tão frequentes giros do Wilson S. pela Alameda Rio Branco.

Tambem em Alameda (Ford) giro encontramos no domingo o Vinagre mui bem acompanhado do seu love Eligia T. e da Vivalda T. Ao que tudo indica a firmeza está reinando entre o Vinagre e a Eligia T.

Neste ponto é desfeito o pacto com o demo, apagam-se as fogueiras, acabam-se as fumaças e o sol está bem no centro do céu azul, desaparecendo assim "os sombras", mas aguardem até o proximo domingo, quando aqui estaremos de novo vindos de mais um pacto sinistro.

"OS SOMBRAS"
Tudo pela Gente-Moça

CASA DAS GAITAS

O PALACIO DA MUSICA

OSCAR R. BECKHAUSER & FILHO

Situada no Edificio Oscar Bechauser, à rua 7 de Setembro, em frente a Estação Rodoviária — você encontrará, pelos melhores preços:

(:::)

— Qualquer instrumento musical:
— Acordeons, de Várias Marcas
— Discos, o maior estoque no Estado
— Gaitas de Boca Hering e outras
— Violões — Cavaquinhos
— Pandeiros e Baterias
— Máquinas de Costura
— Instrumentos de Sôpro
— Acessorios em Geral
— Album Para Discos
— Radios e uma Infinidade de outros artigos

(:::)

TUDO PELO CRE-RUDI, EM 24 PRESTAÇÕES MENSAIS

(:::)

IMPORTANTE — Não emprestamos Discos porque dispomos de Duas Cabines para escolha de discos.

Está fixada para o proximo dia 14 de agôsto a data de inauguração do Campo da Aviação de Rio do Sul, situado na localidade de Lontras.

Numa homenagem a um dos grandes batalhadores da obra, decidiu-se dar-lhe o nome de "Prefeito Helmuth Baumgarten", atual Prefeito da cidade.

Está de parabens a população de Rio do Sul e cidades circunvizinhas por mais essa colossal empresa, propugnadora do progresso sempre crescente daquela rica zona catarinense.

Foi instalada e acha-se em franca atividade a Ala Moça da UDN blumenauense, a qual está empenhada na campanha pró candidaturas Janio Quadros, Milton Campos, Irineu Bornhausen e Hercílio Deeke.

Foi dirigido honroso convite ao prestigioso politico blumenauense, Dr. Nilton Borges dos Reis, para assumir a Secretaria da Trabalho do Estado. Ao que fomos informados, entretanto, o referido cidadão vem de declinar do convite, empenhado que está na sua campanha para disputar a Prefeitura da cidade.

O que é certo é o apoio do prestigioso politico à candidatura Irineu Bornhausen, no plano estadual.

Conforme era esperado, com a mudança de rotulo da desaparecida COFAP, substituindo-o por outro organismo, já estão aparecendo os primeiros aumentos de preços das utilidades.

Cada vez que o Governo Federal mete o bedelho da atividade privada, não tardam os reflexos de sua incapacidade.

Em certo programa politico radiofônico local, afirmou um dos promovedores da palestra que tudo o que existe em Blumenau foi feito antes do govêrno udenista. Para felicidade sua, não declinou o locutor o nome do ilustre conferencista. O que parece certo, entretanto, é que aquele palestrador não conheceu a cidade há quinze anos atrás. Se a tivesse conhecido saberia que só a rua 15 de Novembro era calçada.

O restante, as pontes, as escolas, rodovias e tudo o mais não podem ser vistos pela miopia de certos elementos de mentalidade taccanha.

Outro palestrador, nas suas predicações cotidianas, critic[illegible] o projeto de emprestimo de cinco milhões por parte da Prefeitura. Achou que era humilhante para Blumenau fazer emprestimo tão pequeno. Se fôsse maior ainda vá lá...

Ninguem sabe que sentido faz essa critica. E' simplesmente a vontade de criticar sem encontrar nada.

A admitir-se tal raciocínio, então deveríamos admitir que seria vergonhoso para qualquer firma comercial ir ao Banco e operar um desconto de cinquenta mil cruzeiros se o seu capital, por exemplo, fosse de cinco milhões.

Se o Prefeito quer um emprestimo pequeno, tanto melhor.

Ele entende que com tal quantia pode realizar aquilo de que o Municipio precisa.

E' sinal de que obedece fielmente às dotações do orçamento e não lança mão de recursos tais como vem fazendo o Presidente da Republica, emitindo, desorientado perante as finalidades da Nação, [illegible] metas de govêrno.

Lá o Orçamento é fictício, não passa de uma confusão.

Enquanto que aqui é uma realidade, a qual é obedecida [illegible] forma legal.

Traido Pelo P.S.D.. O Candidato J. Ferreira!

Recalques? Despeito? Ciumes? Medo?

Interrogações Que O Povo Faz A Tôda Hora!!!

Quitandinha Da Bagunça!!! PARAISO DOS BOÊMIOS!

QUITANTINHA DA BAGUNÇA!!!

Ao lado do Corpo de Bombeiros, existe uma quitandinha, conhecida como PARAISO dos boemios, cuja bagunça é orientada por uns cabras da peste que não atentam para os dispositivos da ordem, ali penetrando e fazendo uso de um acordeon, põem a visinhança em polvorosa!!!

Reclamações tem sido feitas, frequentemente e até agora não surtiram efeito, porque a "sanfona" fica encarregada o dia inteiro, proporcionando uma barulheira que mais parece vaca mugindo com saudade do (boi) marido!!!

Bonito nome deram a tal Quitandinha... do Paraiso, não restam duvidas, para os que gostam de boas farbras, pois fecha-bodegas não faltam para infezar o pagode!!!

Ao registrarmos o acontecimento, pedimos ao sr. Delegado de Policia que providencie no sentido de por um paradeiro nesse estado de coisas, porque — ao que nos consta, hospicio em Sta. Catarina, só existem um, lá pras bandas da Capital.

Mas, aqui já estão querendo realizar o segundo!!!

Batismo Do Barco "Squif Heitor Ferrari"

Teve logar quinta-feira ultima, na Sede Social do Clube Nautico America, às 19 horas, o batismo sclene do Barco "Squif Heitor Ferrari", em homenagem ao ilustre engenheiro Dr. Heitor Ferrari, ex-presidente da Federação Aquática Catarinense e atual Secretario da Viação e Obras Publicas, do Governo H. Hulse.

O acontecimento em pauta contou com a presença de [illegible] autoridades federais, estaduais, municipais e esportivas, e [illegible] soas de destaque na sociedade local.

Após o que, teve lugar uma churrascada, oferecida pelo C.N. America, transcorrendo num ambiente de inteira cordialidade, fazendo-se ouvir varios oradores que enalteceram a expressão do acontecimento.

O ANUNCIO E' A ALMA DO NEGOCIO
ANUNCIEM NESTE JORNAL

ÓPTICA HEUSI

o caminho certo da boa visão

15 DE NOVEMBRO 1318 — BLUMENAU

PROGRAMAS DOS CINEMAS

CINE BLUMENAU

HOJE — DOMINGO às 14 — 16,30 — 19 e 21 hs.

Mais uma grande comedia do cinema Nacional! O filme que bateu todos os recordes no Rio e São Paulo.

O HOMEM DO SPUTINIK

Com Oscarito, Cyl Farney, Zezé Macedo, Fregolente, Norma Bengusll OSCARITO, o grande comediante do cinema nacional no melhor desempenho de sua carreira.

Assediado por famosos agentes internacionais dispostos a tiro para obterem o pivot da historia... o preciso satelite.

Uma comedia luxuosa! Alegre! Divertida!

DOMINGO — A MORADA DA SEXTA FELICIDADE

CINE BUSCH

HOJE — DOMINGO às 14 horas.

Victor Mature, Ivone de Carlo em

TIMBUCTU

O publico vibrará com... O Massacre na Mesquita! O suplicio da tarantula do deserto! Homens, como alvo de lanças ponteagudas! Um filme emocionante... arrebatador... envolvidavel!

HOJE — DOMINGO às 16,30 — 19 e 21 horas.

A Metro Goldwyn Mayer apresenta com orgulho! Yul Brynner, Deborah Kerr, Roberto Morley em

CREPUSCULO VERMELHO

em Metrocolor

Historia de um homem e uma mulher que encontraram o seu momento de verdade nas fronteiras que inflamaram o mundo

CREPUSCULO VERMELHO

Uma intensa historia de amor... filmada a um tiro da cortina de ferro! Um drama de amor e odio que se desenrola na fronteira Austro-Hungara linha divisoria de dois mundos!

DOMINGO — O BATEDOR DE CARTEIRA

Digitalizado pelo Arquivo Histórico José Ferreira da Silva - Blumenau/SC

INQUERITO POLICIAL ESTARA CONCLUIDO ATE 4a. FEIRA P.

Entrevistando-se com o Cel. Piraguai Tavares, Delegado Especial de Policia desta cidade, encarregado de presidir o Inquerito instaurado para apurar possíveis irregularidades que teriam praticado elementos da D.R.P., a reportagem de C.B. conseguiu apurar que os trabalhos em questão deverão estar concluidos até quarta-feira, próxima.

Segundo ainda nos foi possivel saber, mais de vinte pessoas já prestaram depoimento naquela Regional, poucas faltando ainda para serem ouvidas.

Também — consoante vimos de saber, o pessoal da D.R.P. estão sendo ouvidos, tendo já prestado depoimento alguns deles, inclusive o carcereiro Frederico Gonçalves.

Concluido o inquérito em pauta, o sr. Delegado encaminhará ao Secretario Elias Adaime para o seu pronunciamento, tomando as cabiveis decisões.

..E O MUNDO NAO TERMINOU!

Diz bem o ditado que de "poeta e de louco, todos nós temos um pouco", não sendo sem motivo que toda imprensa e radio deram publicidade as previsões de uns profetas de araque, pertencentes a uma seita fanática, de que o mundo teria fim dia 14, que passou...

No sentido de que a noticia tivesse seu cunho de ressonancia mais completo, até a hora foi prevista, muito principalmente, os fenômenos que caracterisariam o final do Mundo!...

Não restam duvidas tambem que muitas pessoas tiveram, durante os dias que antecederam a data fatidica, o coração na mão, vivendo angustiosas, arrebatadas desesperadamente pelo triste fim que iriam ter!...

Não se sabe porque cargas d'agua, os advinhos resolveram, na ultima hora, adiar o fim do mundo, que está previsto para hoje, domingo, talvez no periodo da tarde. No Monte Blanc mais de 100 pessoas estão abrigadas, para lá refugiando-se a fim de escapar a triste sorte de que o resto da humanidade está marcado... Depois dessa, não confirmando-se as noticias alarmantes, os ditos cujos profetas das arabias, arranjarão uma outra desculpa e marcarão nova data para a catástrofe, mas que — se a policia do Velho Mundo, não rouar pela mesma cartilha dos advinhos, converia que — para dar esclarecimento definitivo sobre o momentoso assunto, enjaulassem os responsaveis por essa brincadeira de mau gosto, internando-os convenientemente num manicômio para lhes curar das faculdades mentais, se é que ainda têm cura...

SEU TALAO VALE UM MILHAO

Sebastião Cruz

Exijir a Nota Fiscal, é do proprio interesse do consumidor. Faz com que sejam atendidas disposições legais para que seja possibilitado ao Estado melhores arrecadações e consequentemente, adquira condições econômicas para atender as necessidades publicas e ao mesmo tempo dá ao consumidor condições para se reabilitar ao sorteio de "Seu Talão Vale Um Milhão".

As Coletorias Estaduais dispõe de pessoal proprio para proceder a troca das Notas Fiscais, entregando ao consumidor um Certificado numerado (Talão). Três mil cruzeiros (Cr$ 3.000,00) valor de compras, em Notas Fiscais, dá direito a um talão que vale um milhão, porque concorrerá a um sorteio cujos prêmios serão um de um milhão de cruzeiros e cento e setenta e nove outros prêmios que vão de um mil a cem mil cruzeiros.

As trocas nas Coletorias devem ser feitas tão logo o consumidor disponha de valores em Notas Fiscais para tal. Não convém deixar para o ultimo mês de trocas para o primeiro sorteio, pois do contrário haverá acumulo de pessoas trocando grande quantidade de Notas Fiscais, o que resultará em atropêlos que podem ser evitados. As trocas serão feitas até o dia 24 de dezembro vindouro.

Para maior facilidade, leve já somados os valores de suas Notas Fiscais.

Tenha cuidado em não incluir Notas Fiscais de mercadorias ou serviços isentos do Impôsto sôbre Vendas e Consignações, o que fará desclassificar o concorrente. E' fácil constatar, na própria Nota Fiscal, tais isenções, que devem declarar esta circunstancia.

Para efeito de troca, só valem as primeiras vias das Notas Fiscais. Não aceitam outras vias. O comerciante, por lei, está obrigado a entregar a primeira via, no ato da venda, mesmo que esta seja feita à prazo.

CIDADE DE BLUMENAU

BLUMENAU (SC) — Domingo, 17 de JULHO de 1960

DE PROSA

Cássio Medeiros

Incrivel! Mas aconteceu mesmo! Deveria ser sete horas da manhã, e estamos a vinte quilometros de Capão Bonito, em direção a Itapetininga.

U'a manhã belissima. A' nossa direita o sol rompia vermelho, atravessando a neblina que se adelgaçava naquela planicie. A' nossa frente á faixa de asfalto, lisa e bôa, que convidava o V.W. a correr.

De repente surgiu o belo animal! Flexivel e sinuoso um puma apareceu à margem esquerda da rodovia, a cauda de um metro e grossa como um braço a balançar. O puma viu a Kombi e em dois saltos elegantissimos atravessou a estrada. O felino deveria ter, do focinho à ponta da cauda, pelo menos dois metros e meio! Um espetaculo inesquecivel!

Diziam-nos que temesse o trecho que, de Curitiba vai a Apiaí. Contavam que aquilo, abandonado, era o terror dos automobilistas. Pintavam o diabo muito mais vermelho do que Kruchev. De fato aquele trecho não está asfaltado; até abandonado! mas dá

(Conclui 2a. pág.)

Galho De URTIGA

LIÇÕES DE BONS COSTUMES AS UNS "FRANGUINHOS" QUE ESTÃO A' MARGEM DO BOM CAMINHO!

E' contristente e sempre uma revolta incontida cada vez que temos que reportar fatos condizentes à juventude transviada, muito principalmente quando se tratam de rapazes, guris ainda engatinhando — podemos considerar, que não medem as consequencias de suas atitudes diabólicas, praticando toda especie de peraltices.

Vimos agora de ter conhecimento de que uma quadrilha de "frangotes" está agindo na cidade, surrupiando as flamulas existentes nos interiores dos veiculos motorisados.

Ainda há poucos dias, aconteceu defronte a Churrascaria São Paulo, quando ali um caminhão se encontrava estacionado e seu dirigente saboreando uma costela, penetrando os guris na cabine do veiculo e dali retirando todas as flamulas que a ornamentava.

Descobertos os autores da diabrura, ficou-se boquiabertos ao constatar à quais famílias pertencem, pois que não se pode — em sã consciencia, conceber tal disparate.

Contudo, a realidade é nua e crua e estamos, assim, diante de um cruel dilema quanto ao futuro desses piás, se não vierem a receber boas lições tendentes a cortar o mal pela raiz, enquanto é cêdo.

Sabemos perfeitamente que esta crônica será lida pelos responsáveis à boa educação dos seus filhos, ensejando-nos a que lhes apelamos, veementemente, no sentido de que procurem, sem esmorecimento, educa-los, lhes ensinando o que é bonito e feio, dando-lhes aulas de bons modos, porque — caso contrário, o futuro desses peraltas, será uma desgraça!...

Nunca é demais afirmar que A CASA DOS PAIS E' A ESCOLA DOS FILHOS!

UM BOM PALADAR

exige o Pudim Medeiros

Mensagem De H. Deeke Á Mocidade Catarinense

Discurso proferido pelo Sr. Hercilio Deeke no churrasco oferecido aos estudantes por ocasião do Congresso Estudantil realizado recentemente em nossa cidade.

—(:::)—

E' meu desejo dirigir-me à mocidade estudiosa desta terra, no momento culminante de mais uma jornada levada a efeito pela gloriosa entidade blumenauense — UBE — realizando com tanto brilhantismo o V. Congresso Estadual dos Estudantes.

Cumpre-me falar da responsabilidade de vossos atos que está a dar testemunho de plenamente realizavel.

Vivemos num mundo atribulado e é de vós jovens, que resultará a paz a que tanto aspiramos. A demonstração de fraternidade que resultou do contato que mantivestes neste dias de árduo labor em conjunto, são mostras do muito que podeis realizar em prol da grandeza moral e ética do Brasil.

Toma curso a idéia de que uma nova guerra mundial está prestes a eclodir com suas consequências, previsiveis e imprevisiveis. Somente a juventude, num animo conjunto, como este que ora acabastes de demonstrar, poderá evitar que os sonhos de um mundo melhor, de progresso moral e de bem-estar coletivo, entrem em colapso.

Com o apoio da mocidade, voltaremos a erigir o santuário deste Brasil que é o país do futuro.

Atualmente, não passamos de um país subdesenvolvido e nada mais. E é dos estudantes que partem os grandes movimentos idealistas e também vós, nunca desmerecereis a confiança que nós vós depositamos.

Já fui honrado pela mocidade estudiosa de minha querida Blumenau, ao constituir-se a ala moça da União Democratica Nacional.

E de onde buscaria, eu, forças para continuar na lide publica, senão de vós?

Em vós está o repositorio do ardor com que lutamos para defender as idéias capazes de bloquear a ameaça materialista e antidemocrática.

Felizmente encontrei na mocidade de minha terra, um espírito sincero, apto a colaborar, a agir e

(Conclui 2a. pág.)

Mensagem Do Deputado Roberto Mattar Aos Estudantes Congressistas

Sem duvida alguma, o Deputado Roberto Mattar vem trabalhando de forma positiva pela Região que o elegeu, dedicando os melhores dos seus esforços no sentido de corresponder plenamente à confiança que lhe foi depositada.—

Da tribuna da Assembléia Estadual, aquele ilustre conterraneo tem erguido sua voz, clamando por providencias e soluções aos problemas da nossa terra, constituindo-se um verdadeiro representante das aspirações do povo blumenauense.

Além do muito que vem fazendo pela nossa cidade, tem se dedicado, também, de maneira bastante eficiente à Classe Estudantil de Santa Catarina.

Ainda há poucos dias, viajou com destino a Pôrto Alegre uma caravana de alunos do Colegio Santo Antônio, conseguida pelo Deputado Roberto Mattar. Menor não foi sua colaboração com os promotores do V. Congresso Estadual dos Estudantes Secundários, em razão do que, veio de receber um voto de louvor dos congressistas.

Por ocasião do V. Congresso, que se realizou em nossa cidade, aquele ilustre Deputado enviou da Capital do Estado, uma mensagem aos congressistas vazada nos seguintes termos:

Estudantes Secundarios de Santa Catarina:

Seja-me permitido endereçar-vos a minha mensagem de aplauso pela instalação do vosso 5. Congresso Estadual e de confiança no êxito desse importante conclave.

A cidade de Blumenau deve estar feliz de acolher-vos e o nosso Estado orgulhoso de ver que vos empenhais em preparar, dentro de vós mesmos, o próprio futuro dele.

Saudo-vos, certo de que continuareis dando o melhor de vós ao interêsse de Santa Catarina e do Brasil.

Roberto Mattar — Deputado por Blumenau

ALHOS & BUGALHOS

A MOCIDADE E A VELHICE A SERVIÇO DE SANTA CATARINA

Jaime Fernandes

Na historia politica de nosso Estado, deparamos com grandes personalidades, uns já consagrados, outros por consagrar e muitos esquecidos.

Quando um jovem é militante da politica, seus arroubos, por certo, irão despertar a confiança e a suspeita dentre os seus admiradores.

Quando o politico é velho, os moços sentem inveja, mais pelo fato de desejarem ocupar o posto do que por deficiência de pensamento.

Dentro da atualidade, registramos um Leoberto Leal lutando contra a magnitude de um Nereu Ramos, ambos politicos prestigiados e responsáveis. A morte uniu-os para sempre.

Encontramos, de imediato, um Celso Ramos com o galardão de ser o irmão do grande politico catarinense e pois com merito para disputar a governança, em contraposição com o entusiasmo de Osmar Cunha.

Na União Democrática Nacional, Irineu Bornhausen sentiu-se animado, uma vez mais a concorrer à governança estadual, graças ao proposito de bem servir à coletividade.

Politico consagrado, com sete anos de Senatoria, não precisava entregar-se aos embates de uma politica sucessória como a presente onde as preocupações e as fadigas são inumeraveis.

Porém, nele encontramos um politico dos mais presentes, fazendo com que seus amigos e correligionários sentissem a intimidade que há nele e o povo barriga-verde,

(Conclui 2a. pág.)

TRANSPORTADORA BLUMENAUENSE S. A.

Uma Tradição em Transportes que logrou grangear enorme referência de seus satisfeitos Clientes

São Paulo — — VICE E VERSA — Santa Catarina

IBIRAMA — PRESIDENTE GETÚLIO — RIO DO SUL — JOINVILLE e LAJES BLUMENAU

Digitalizado pelo Arquivo Histórico José Ferreira da Silva - Blumenau/SC