

# HOMENS PUBLICOS DE INICIATIVA ENCONTRARAM-SE EM T. CENTRAL

O TRECHO FERROVIARIO CONSTRUÍDO ENTRE BARRA DO TROMBUDO E TROMBUDO CENTRAL, CONSTITUI UMA PROVA CABAL DO QUE E. CAPAZ A NOSSA ENGENHARIA E, MUITO PRINCIPALMENTE, OS NOSSOS HOMENS PUBLICOS

ESTA E. A VERDADE

## A FUNÇÃO DO LÍDER É SABER CONDUZIR E SER CONDUZIDO

Embora habituados a velha máxima política, de origem ainda da Roma dos Césares do "duco, non ducor", confessamos nossa perplexidade diante da súbita mutação exprimida em entrevista a imprensa pelo nosso deputado Leoberto Leal, segundo o qual o líder deve ser conduzido e não conduzir. É certo que daquelas remotas épocas a nossos dias, e com a passagem das monarquias absolutas para a democracia, profundas metamorfoses se terão operado na vida social e política dos povos. Mas queremos dizer que não poderíamos enunciar nosso ponto de vista, apoiando ou refutando a tese sustentada pelo prestigioso deputado, sem antes dispor de alguns minutos de reflexão. Visto como esse "mare nostrum" da política conservada ainda sua superfície pouco encapada, deixemos de lado a sonoridade da expressão nessa forma passiva e digamos apenas que assim sua melhor a sonoridade da expressão nessa forma passiva e digamos apenas que assim sua melhor aos ouvidos do povo e resalte-se o efeito eleitoralmente tentatório por encerrar uma espécie de afirmação da força democrática da massa popular. Analisemos, pois, de olhos fitos apenas na indagação da verdade e superiormente como convém numa democracia.

Poderíamos comparar o organismo do Estado a uma imensa pirâmide faraônica, classificando as diversas seções gradativas segundo as diferentes categorias sociais; observariamos então que a mais volumosa camada é justamente a soto-posta, que representaria a classe mais numerosa e humilde da sociedade, que é a mais importante porque serve de base ao monumento inteiro e que as partes superiores mantêm-se equilibradas sobre esse fundamento sob pena de ruir por terra; enquanto que a pedra angular que seria o supremo

dirigente da corporação pode ser removida sem solapar-lhes as bases. A dedução que extrairmos é a de que um sábio dirigente ou um verdadeiro líder devem constantemente buscar inspiração nas opiniões e sentimentos populares, partilhar de suas aspirações e anseios;

viver em comunhão de prazeres, aflições e costumes; respeitar as tradições históricas e os preconceitos partidários; nesse sentido será o líder conduzido pelo povo.

Em contrapartida, contudo, é evidente que ao líder perfeito está reservada a tarefa de

conduzir convenientemente as emoções das massas, principalmente quando a tendência for degenerarem em paixões violentas, revelar senso de organização, prever, prover, limitar, orientar; subsiste portanto uma parte ativa na função (Continua na 7a. página)



As palavras do Diretor do Departamento de Planos e Obras, Dr. Djalma Meier, sedido no Rio de Janeiro, à reportagem deste jornal, afirmando que "de fato, construiu-se de Barra do Trombudo a Trombudo Central um dos melhores trechos ferroviários do Brasil" retrata com toda fidelidade o que nos foi dado a ver por ocasião da inauguração do referido trecho, acontecimento esse que verificou-se no dia 25, ultimo.

Empresas construtoras temos em nosso Estado, cuja capacidade é sobejamente conhecida, através das obras pelas elas executadas, ressaltando a excelência dos serviços, que bem um atestado do que realmente somos capazes em matéria de realizações.

Evidentemente, a nossa engenharia chegou a um ponto tal de adiantamento, que nada fica a dever às demais. Reportando-se às inaugurações haviadas no dia 25 de Janeiro, correspondente aos trechos ferroviários, casas para os funcionários da Estrada, Estações, inclusive pontes e túneis, deve-se destacar que, se conseguimos atingir tal ponto de perfeição, no que alude às construções, deve-se ao espírito de iniciativa e esclarecida visão de um homem de luta, como sou ser o Dr. Luiz Alberto Nastari, atual diretor da Estrada de Ferro Santa Catarina. Na próxima edição, terão os nossos leitores oportunidade para verificar, baseando-se pelos flagrantes que ilustram a ampla reportagem sobre o acontecimento.

# CIDADE DE BLUMENAU

DIRETOR ACHILLES BALSINI — GERENTE E DIRETOR DE REDAÇÃO ISRAEL J. COSTA  
16-2-58 (—NOVA FASE— ANO XXXIV — BLUMENAU SANTA CATARINA)

## Com Vistas Ao Secretário Da Fazenda: A COBRANÇA EXCESSIVA DO ENPLACAMENTO DE VEICULOS VEM RECHEANDO OS BOLSOS DE VARIOS ESPERTALHÕES

ESTE JORNAL INICIA, NESTE NUMERO, UMA CAMPANHA MORALIZADORA SOBRE MAIS ESSA ESPECIE DE ASSACAR O DINHEIRO DO POVO. EM ULTIMA ANALISE, SERA IMPETRADO MANDATO DE SEGURANCA EM FAVOR DOS LESADOS!

que vêm acontecendo no setor da Inspectoria de Veículos e Trânsito Público, com referência ao emplacamento anual, é verdadeiramente, "um caso de polícia".

Todos os anos as reclamações são enormes. Os jornais criticam, os políticos discutem e no fim das conversas as arbitrariedades são praticadas. A gatunagem é feita e os bolsos dos felizardos funcionários, do emplacamento ficam recheados dos dinheiros arrancados, ilicitamente, dos proprietários de veículos.

Não se sabe mais, para quem

apelar. Existe uma lei que regula o emplacamento, mais esta não é observada. Esta lei é desprezada pelos encarregados do serviço da I.V.T.P. O avanço é geral. O Serviço não tem uniformidade. Cada município cobra a seu bel prazer. É uma balbúrdia vergonhosa e achincalhante.

Não podemos compreender como o Sr. Governador do Estado e o Sr. Secretário da Fazenda e outros, por certo, destas irregularidades, não tomam as devidas providências para acabar de uma vez por todas, com estas arbitrariedades, verdadeiras ladrocinhas, que

envergonham e deslustram a alta administração do Estado.

Esperamos, porém, que desta vez, os responsáveis pelos destinos de nosso Estado, tomem medidas drásticas para que o emplacamento seja feito de acordo com a lei e não por conta e vontade do Inspetor Geral e dos Delegados de Polícia e seus escrivãos.

Se falhar ainda desta vez, a nossa advertência, a nossa crítica e os nossos conselhos, então nem mais criticar devemos. É malhar em ferro frio, é perder tempo, inutilmente.

Para provar as irregularidades apontadas, citamos apenas o seguinte caso: De acordo com a lei, as custas para o emplacamento de um automóvel particular é o seguinte:

|                        |                    |
|------------------------|--------------------|
| Registros              | Cr\$ 75,00         |
| Sêlos (Diversos)       | 34,00              |
| Indicativa e Lacre     | 50,00              |
| Placa                  | 100,00             |
| Ao Delegado e Escrivão | 30,00              |
| <b>Total</b>           | <b>Cr\$ 289,00</b> |

(Conclui na 7a. página)

## PELA PRIMEIRA VEZ NO ESTADO FUNCIONA UMA ESCOLA DE ENFERMAGEM

Com a criação da Escola de Auxiliar de Enfermagem, que funcionará anexa ao Hospital "Santo Antonio", abrem-se novas e boas perspectivas para as moças e rapazes de todo o Vale do Itajaí. Pela primeira vez no Estado funciona uma escola de enfermagem, que preparará, em 18 meses, os alunos para o exercício desta nobre e valiosa profissão, fornecendo-lhes um certificado oficial reconhecido pelo Governo Federal e válido em todo o país.

Esta escola, cujo ensino é inteiramente gratuito, foi entregue às Irmãs Franciscanas de São José, prestigiosa ordem religiosa que se dedica à assistência hospitalar e que vem prestando inestimáveis benefícios aos doentes do nosso Estado. Sob a direção de duas enfermeiras de alto patamar os alunos receberão ensinamentos práticos diários, de enfermagem, cujas aulas serão pela manhã, além de conhecimentos teóricos sobre outras cadeiras de interesse para a profissão e cujas aulas serão ministradas na parte da tarde. O curso será intenso e rigoroso.

Todas as informações sobre

a inscrição ao curso estão sendo fornecidas na Secretária da Escola, no Hospital Santo Antonio, no período da manhã. O período de inscrição terminará no dia 28 do corrente mês.

## Enquete à Opinião Pública

Publicamos hoje, o esboço da enquete que estampamos, tão logo os partidos políticos anunciem os elementos que concorrerão, sob sua legenda, ao pleito de Outubro próximo, para a vereança local, auscultando a opinião do eleitor, qual, no seu ver, o elemento que merece ser sufragado nas urnas.

A fim de que possamos realizar um concurso quase perfeito, distribuiremos, pelos quatro cantos da cidade, uma série de urnas, facilitando aos nossos leitores, a colocação dos votos.

Os locais em que se encontram as referidas urnas, serão previamente anunciados.

Os cupões devem ser preenchidos com toda clareza, de preferência pelos que são eleitores, recortados e colocados nas urnas, uma só vez por cada pessoa.

EM QUEM VOTARA, PARA VEREADOR ?

Sufragarei nas urnas, no pleito de Outubro, próximo, o nome do sr. .... do .... (Legenda partidária)

Votante: ..... residente no bairro .....

..... É Eleitor ? .....

## Caderno de NOTAS

"ZANGADO" O P.T.B. COM O P.S.D.

— A combinação havida entre os elementos do P.S.D. e U.D.N. para a eleição da nova Mesa Diretora da Câmara Municipal, constituiu motivo de desconfortamento entre os proceres do P.T.B., pois não contavam que o partido fosse relegado a um plano inferior, como realmente aconteceu. Tanto é verdade, que o vereador José Ferreira, em plenário, disse que seu partido constituiria "vinagre azedo" para os elementos da bancada udenista em fôco.

## CONVERSA COM O LEITOR

O leitor, notará que a paginação deste jornal está melhorando a cada edição.

Nesta, por exemplo, aplicamos uma série de inovações, muito a gosto dos que preferem um jornal bem feito e boa distribuição da matéria.

E, por falar em matéria, acreditamos estar correspondendo plenamente.

Temos, sempre, o cuidado de selecionar os melhores assuntos, dando-lhe uma redação clara, simples, mas agradável.

Ai está, pois, o fator do nosso sucesso. Linguagem fácil para todos entender.

Afinal, não fizemos este jornal, com tantas páginas, para meia dúzia de sábios...

Finalmente, parece que iremos extrair, nesta nova fase uma edição as quinta-feiras, passando assim, a sair à luz da publicidade duas vezes por semana. Por enquanto!

A propósito, já está em tempo de iniciarmos as cobranças das assinaturas.

Assim é que, visitarão os (Conclui na 7a. página)

## ELOGIADA A ATITUDE DO DR. AFONSO

Pessoas de esclarecida visão, falando à nossa reportagem, têm elogiado a atitude franca e decidida do Dr. Afonso Balsini, sobre os últimos acontecimentos políticos. Por outro lado, há quem afirme que aquele político de pro tem que continuar a luta, mas comandando uma "ala dissidente" do partido, para mostrar quão forte é o seu pulso.

## APLICOU O SESC VACINA SALK

Quinta-Feira, ultimo, o Sesc — seção de Blumenau, procedeu a aplicação de Vacina Salk, contra a paralisia infantil, em varios filhos de comerciantes, blumenauenses.

Sem dúvida alguma, o Sesc, mais uma vez, deu mostras cabais de que vem desempenhando de maneira franca as suas verdadeiras finalidades.

## MUDANÇAS DOS PONTOS DOS COLETIVOS

Dia primeiro de março de verá se dar a mudança dos pontos dos transportes coletivos, no centro da cidade, em caráter experimental. Falando à reportagem, o Inspetor Oscar Pinheiro disse que espera que tal medida venha a se apre-

(Conclui na 7a. página)

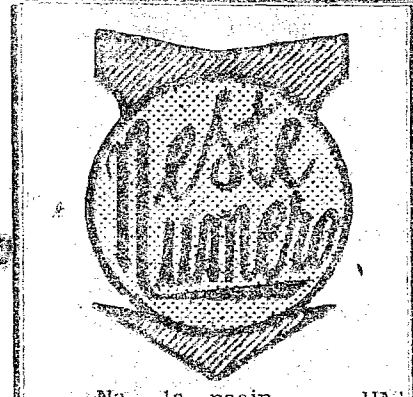

Na 1a. página — UM MUNDO SO. — noticiário geral, segundo os últimos telegramas rigorosamente selecionados.

Flagrantes sociais — tudo para as nossas leitoras e movimento social, na 1a. página.

No Mundo do Cinema (Herbert Hotez - Musica & Teatro (T. Maestrini) — Crítica Cinematográfica (T. Maestrini) e Programa dos Cinema — na 4a. página.

Na 6a. Página, a segunda de uma série de reportagens sobre o 2o. ANO DE ADMINISTRAÇÃO JORGE LACERDA.

Noticiário Esportivo — Esportes Comentado, sob a direção de Osni Hoffmann, na 7a. página.



# UM MUNDO SÓ UM MUNDO SÓ UM MUNDO SÓ UM MUNDO SÓ UM MUNDO SÓ

## ALKIMIM EMITIU CR\$ 6 BILHÕES EDIZ QUE NÃO INFLACIONOU

Para Alkimim, o lançamento de letras do Tesouro em janeiro, longe de aumentar a pressão inflacionária, contribuiu para diminuir o meio circulante e possibilitou selo favorável, no Banco do Brasil, de Cr\$ 3 bilhões.

Defendendo-se da acusação de que estaria contribuindo para agravar a crise inflacionária, o gabinete do ministro da Fazenda distribuiu, ontem a seguinte nota:

„A emissão de letras do Tesouro, posta em circulação em 2 de janeiro corrente, no montante de Cr\$ 6 bilhões, autorizada pela lei 3.337, de 12 de dezembro de 1957, destinou-se, na realidade, a substituir as letras do Tesouro emitidas

no exercício anterior, por antecipação de receita tomada pelos bancos para cumprimento da Instrução 135 de 19 de julho de 1956.

A posterior emissão de letras do Tesouro, no total de Cr\$ 5 bilhões aprovada na lei de meios, foi feita de acordo com a tradição por antecipação de receita, em virtude de ser o mês de janeiro o de menor arrecadação de impostos.

A nota conclui dizendo que Cr\$ 2.600 milhões, em consequência, de papel-moeda, foram recolhidos à Caixa de Amortização.

### MANEIRA NOVA

O general Anapio Gomes surpreendeu-se com a nota ministerial.

— Desconheço, simplesmente desconheço tal maneira de combater a inflação. Emitir, para sanear a moeda, e novidade, para mim.

### FUNCIONARIO FUGIU COM 6 MILHÕES

A Polícia de São Paulo distribuiu milhares de cartazes, em várias localidades da cidade e do interior, para alertar o público sobre o ex-tesoureiro do IAPETC, Hermogênio Rangel, autor de um desfalque de Cr\$ 6 milhões na Delegacia daquele Instituto. O mandado de prisão administrativa já foi expedido pelo ministro do Trabalho.

## Um Quilo de Cocaína por Cr\$ 1 Milhão

PRESOS TRAFICANTES EM SÃO PAULO

S. PAULO — Nas proximidades da Av. Anhanguera, policiais prenderam três homens que propunham ao comerciante Miguel Abdoche a venda de um quilo de cocaína por Cr\$ 1 milhão e 200 mil.

Na delegacia, os traficantes foram identificados como Mateus Kodenk, de 32 anos, solteiro, iugoslavo; Mário Barcet, 27 anos, solteiro, chileno e Dabot Galuf, de 43 anos, solteiro, russo, todos residentes na Rua Três Rios, 13.

Interrogados, não quiseram revelar onde escondam o entorpecente que queriam negociar. Foram recolhidos ao xadrez.

## Polícia Apura Rede De Agiotas Farto Material Apreendido

A Delegacia de Economia Popular instaurou inquérito para apurar e desbaratar uma rede de agiotas, que está operando no Rio de Janeiro e outras cidades do interior do país.

O policial designado para acompanhar o caso, fazendo-se passar por um intermediário de um grupo de capitalistas mineiro entrou em contato com Lourenço Pinto Queirós, um dos agiotas. Verificou que ele exercia atividades de corretor de usura e o prendeu.

### DILMA GENCIAS

Outras diligências, foram

cfeituadas e a polícia apreendeu na residência de Lourenço Pinto de Queirós, no escritório de Aguenello Saraiva e na casa comercial de Custódio Gomes, principais implicados na denúncia, vários documentos, comprovando a existência de uma rede de em prestadores e suas ramificações.

## Perde Posição o PSD

A atitude do PTB é frontalmente contra o PSD. Parece assim, que Juscelino está disposto a prestigiar o petebismo contra o seu partido. Ainda há dois dias, o "Diário Carioca", defendia a linha juscelinista de apoio ao petebismo no Estado do Rio, contra o sr. Amaral Peixoto que é o chefe nacional da agremiação majoritária.

Caso o sr. João Goulart consiga êxito no pleito próximo para governador deixará de lado a candidatura Lott, sendo o candidato à sucessão de Juscelino; não obtendo êxito fará resuscitar a espada de ouro e fará do ministro da Guerra candidato do P.T.B. com o apoio do PSD.

## BULGANIN MANDA NOTA A EISENHOWER

WASHINGTON, 14 (UP) — O presidente Eisenhower recebeu ontem uma nota do primeiro ministro soviético, Nikolai Bulganin. Ao que parece, a nota amplia a proposta que Bulganin fez acerca de uma conferência de chefes de Estado, o mais brevemente possível.

de armas nucleares que abrangia as duas Alemanhas, Polônia e Tchecoslováquia. Diz também que a criação dessa zona seria um passo autêntico para um acordo entre o Oriente e o Ocidente.

### CONTROLE

BERLIM, 14 (UP) — A União Soviética está disposta a aceitar um "sistema efetivo de controle, numa zona centro-européia livre de armas nucleares, segundo comunicado conjunto soviético-polonês, dado a conhecer aqui pela agência comunista alemã A. D. N.

De acordo com o documento, a Rússia e a Polónia declararam que "existe uma possibilidade real, de criar na Europa Central uma zona livre

## Quinto Casamento de Rita

HOLLYWOOD, 14 (UP) — Casou-se ontem, em sua residência de Beverly Hills, pela quinta vez, a estrela Rita Hayworth. Seu novo marido é o produtor cinematográfico, James Hill, que contraiu nupcias pela primeira vez.

Estavam presentes as filhinas de Rita, princesa Yasmín (de seu matrimônio com Aly Khan) e Rebecca do matrimônio com o ator-produtor norte-americano Orson Wells). Assistiram também a cerimônia Veron Cansino, irmão de Rita, e sua esposa Suzie; os pais de Hill e um irmão deste. Os maridos anteriores de Rita: Hayworth foram: Ed Judson, industrial do petróleo; Orson Welles, Aly Khan e o crooner Dick Haymes.

## VENDE-SE

POR PREÇO DE OCASIÃO DE VERSAS MAQUINAS USADAS PARA TECELAGENS BEM COMO UMA PEQUENA TECELAGEM COMPLETA.

APROVEITE A OPORTUNIDADE TAMBÉM PARA ADQUIRIR O SEU CHÃO DE CASA, EM LONGAS, PRESTAÇÕES ESCOLHENDO-O EM DIVERSOS PONTOS DA CIDADE, COMO SEJAM: RUA ALWIN SCHRADER, RUA AMAZONAS, RUA NOVA TRENTO, RUA PIRATUBA; ALÉM DE UMA CASA DE MADEIRA COMPLETAMENTE NOVA E AINDA NÃO HABITADA, SITA A RUA PIRATUBA.

OS INTERESSADOS QUEIRAM DIRIGIR-SE AO SR. CHRISTIANO THEISS, RUA AMAZONAS N. 1567 OU PELO TELEFONE 1165 NESTA CIDADE.

## A Educação

(Continuação da 6a. pagina) "criação" — escrevem outros. "É uma segunda existência a vida moral, tão apreciável como a física".

No momento atual do mundo a educação é a arma fundamental para o progresso, de um povo, todas as virtudes, só podem se assentar na consciência daqueles que receberam os alicerces de uma boa educação.

(Copyright TELEPRESS)

## MALHAS LION S. A. IND. COM. E IMP.

Convida-se os snrs. acionistas desta sociedade, a se reunirem em assembléia geral ordinária, que se realize na sede

social as (9) nove horas, do dia (15) quinze de março, proximo, a fim de deliberarem sobre a seguinte

### ORDEM DO DIA:

1. Aprovação do balanço e demais contas do exercício de 1957
2. Eleição do Conselho Fiscal
3. Assuntos de interesse social

Blumenau, 15 de janeiro de 1958.

Oswaldo Luiz Fiedler, Diretor Presidente

### AVISO

Acham-se a disposição dos snrs. acionistas os documentos de que trata o Art. 99 do Decreto-Lei N. 2.827 de 26 de setembro de 1957

tembro de 1949, os quais podem ser verificados na sede social, a Rua Republica Argentina N. 542.

Blumenau, 15 de janeiro de 1958  
Oswaldo Luiz Fiedler, Diretor Presidente



**FEIRA INDUSTRIAL ALEMÃ HANNOVER**

27 DE ABRIL A 6 DE MAIO 1958

Se quiser informar-se exhaustivamente sobre novas construções das indústrias de bens de investimento e produção ou ainda sobre o que significa o progresso técnico, DEVE visitar a FEIRA DE HANNOVER que em apenas 10 dias tornou-se um dos mais importantes mercados internacionais.

Visite a FEIRA DE HANNOVER, praça internacional de compra e venda, o grande acontecimento da Primavera, dentro das FEIRAS europeias.

Informações e vendas de ingressos com os representantes:

**TRANSPORTES FINK LTDA. C**

S. PAULO: R. B. da Itapalimã, 255 - 9.º - Tel: 36-8847  
RIO DE JANEIRO: Av. R. Branco, 257 - 13.º - Tel: 52-5959  
B. HORIZONTE: R. Tupinambá, 631 - 4.º - Tel: 2-0064

fischer

## VÁLVULA NO CORAÇÃO NÃO É NOVIDADE

— "O emprego de válvulas de matéria plástica no coração para curar certas doenças não é novidade. E empregada há cerca de quatro anos, mas os resultados, não tem sido muito bons" — declarou a TRIBUNA DA IMPRENSA o cardiologista, Herval Tarquínio Bittercourt.

O dr. Herval assim se expressou, comentando a notícia de que o dr. Charles A. Huenagal, de Washington, havia inserido uma válvula de matéria plástica em um coração seriamente atacado por uma do-

ença cardíaca reumática. BOM RESULTADO. Para o cardiologista Oswaldo Salvá, essa notícia também não é nova. Afirmou que o dr. Haroldo Rodrigues fez operação semelhante, obtendo bons resultados.

## Industriais Alemães No Brasil Para Investimentos

Um grupo de industriais da Alemanha Ocidental virá ao Brasil em março, a fim de

estudar a possibilidade de novos investimentos de capitais no Brasil.

Os visitantes, cuja viagem será patrocinada pela Associação Alemã de Viagens Educativas, virão acompanhados do sr. Walter S. Kunkel, seu diretor de excursões, atualmente nos Estados Unidos.

E, provável que aos industriais alemães se incorporem homens de negócios e industriais norte-americanos.

Serão visitadas as cidades do Rio de Janeiro, São Paulo, Belo Horizonte, Volta Redonda e Porto Alegre, devendo os visitantes chegar ao Rio a 16 de março e regressar à Europa a 6 de abril.

## RECONSTRUÇÃO URBANÍSTICA DAS CIDADES NORTE AMERICANAS

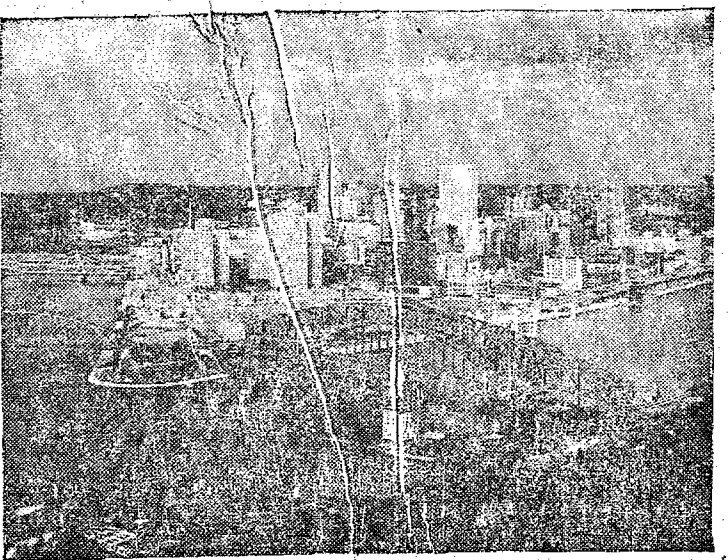

### PITTSBURGH PENNSILVANIA

A — Belos edificios erguem-se atualmente no chamado "Triângulo Dourado" no centro de Pittsburgh, onde há 10 anos e existia apenas um bairro industrial com pobres construções. A partir de 1949, mais de 265 comunidades norte-americanas iniciaram programas visando a reconstrução dos centros das cidades e o descongestionamento de ruas e tráfego, na tentativa de evitar

que Pittsburgh encontram-se em andamento oito projetos de reconstrução, tendo sido reduzida a mais da metade a quantidade de fumaça que enegrecia os edificios da cidade. Os rios que afluem ao Triângulo foram retificados, construindo-se novas vias de comunicação e parques de estacionamento. Sómente na área do Triângulo foram construídos 51 edificios novos.

## Estado de Sítio no Perú

LIMA, 14 (UP) — O governo baixou decreto, suspendendo as garantias constitucionais em todo o o território peruano, pelo prazo de trinta dias.

Diz o decreto que a medida tornou-se necessária em face de "atos de indisciplina, cometido, pelas forças policiais, o que obriga o governo a tomar providências para a defesa da ordem jurídica e democrática no país. O cumprimento do decreto, atribuído aos ministros do Interior, da Guerra, da Marinha e da Aeronautica.

## Ronda Policial . . .

(Conclusão da última pagina) tante Tamandaré, teve sua roupa roubada por um desconhecido, sob o beneplácido do proprietário do predio, Waldemar Tais, que foi quem abriu a porta do quarto de Dilma para que o estranho pudesse entrar.

Sabe lá o que é isso ?

XXX

### BRIGA ENTRE DOIS CASAIS

Gracindo Medeiros e sua esposa, compareceram à D.R.P., para dizer que foram agredidos, por Leopoldo Martinho e sua mulher, sofrendo escoriações na cabeça, além do que foram descaçados com palavras de baixo calão. Preferimos não entrar nos detalhes porque, em briga de família, convém não se meter . . .



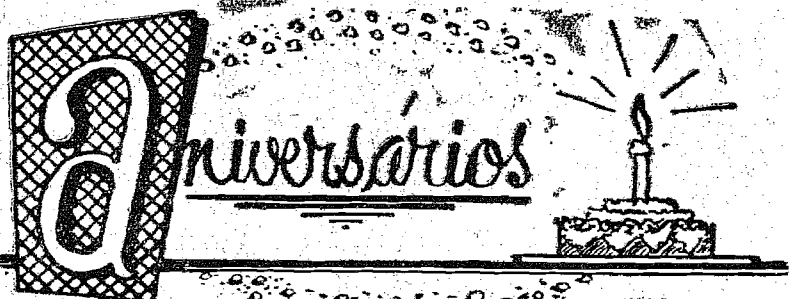

# VIDA SOCIAL



## Fazem Anos Hoje:

— Sra. Emma Hadlich esposa do Sr. Ernesto Hadlich;  
— Sra. Catarina Hadlich esposa do Sr. Henrique Hadlich;  
— Sra. Cecilia Carvalho Sada esposa do Sr. João V. Sada;

## Fazem anos:

### Dia 17:

— Sr. Helio Lorgus;  
— Sra. Edith Laux;  
— Sr. Ricardo Glotz;  
— Sr. Getulio Braga Filho;

### Dia 18

— Sr. José dos Santos;  
— Sra. Lilly Pamplona, esposa do Sr. Gabriel Pamplona;

### Dia 19:

— Sr. Eduardo Neitzel;  
— Sr. Rene Garcia;  
— Jovem Gilberto Baimis;  
— Sra. Inês esposa do Sr. Walter Hardt;

### Dia 20:

— Sr. Max Kleine;

### Dia 22:

— Sra. Helga Pawlowky.

## Batisados

— Na Igreja Matriz desta cidade, realizaram-se sábado e domingo transatos, os seguintes batisados:

— da menina Ivonete filha do sr. Justino e sra. Maria Regis;

— da menina Ana, filha do casal Fernando-Lindaure Hostin;

— da menina Katia Denise, filha do sr. Edwin e sra. Terezinha Kurtz;

— da menina Maria Suzana, filha do sr. Marcial e sra. Elli Sartori;

— da menina Isábel, filha do casal Igonardo Paulo Batista Tonioli-Ivanilde Lourenço Tonioli;

— da menina Sandra Maria, filha do sr. Bertoldo e sra. Etelvina Souza Hassé;

— da menina Ivete Maria, filha do sr. Bonifacio e de da. Donilla Peixe;

— da menina Ursula filha do casal Osvaldo-Helena Klein;

— da menina Elisete, filha do sr. Agges e sra. Rosa de Souza;

— da menina Maria de Lourdes, filha do sr. Cerdion Wenzel e sra. Zimmermann e de da. Angelina Zimmermann;

— do menino Gilson, filho do sr. Afonso e sra. Ida dos Santos Americo;

— do menino James Conrado, filho do sr. Conrado e de da. Inna Planque;

— menino Valmir, filho do casal Werner-Edburga Schulze;

— do menino Hilario filho do sr. Engelbert e sra. Hilda Floriano Milbratz;

— do menino Sergio, filho do sr. Ari e sra. Irmgard Maria Techiss Burgonovo;

— do menino Rogerio, filho do casal Conrado-Araci Flores Correa.

## A Educação

É a arte de modificar, de cultivar, e de instruir as crianças de modo que cheguem a ser homens úteis e agradáveis a sua pátria e capazes de fazer a si mesmos felizes.  
Assim define a educação um ilustre filósofo.

“O princípio da educação — mediante um professor francês — é predicar com um exemplo”, e outro sábio alemão afirma: — “Um princípio da arte da educação é de que não se deve educar as crianças conforme o presente, senão con-

forme um estado superior, mais perfeito, possível no futuro da espécie humana”.  
“É” uma continuação da pro-  
(Conclui na pag. 2)

## Pés, Elementos de Beleza

Dizem os cientistas que a metade dos sofrimentos causados pelos pés e as pernas poderiam ser evitados desde que o processo de deitar-se, ao menos dez minutos duas vezes ao dia, fosse observado religiosamente. Sabe-se que a má circulação provém, o mais das vezes, das varizes, pernas inchadas, e a estada de pé, imóvel, é sempre nociva. Assim, saiba o seguinte

Sente-se para descascar batatas, desfiar legumes, bater ovos em nove... Você aprenderá também a passar a ferro sentada em tamborete alto, método de que será apreciado prontamente. Quando estiver escrevendo ou costurando procure alongar as pernas, e o seu trabalho será compensado com o devido repouso.

Poderosos e flexíveis, suportando todo o peso de corpo, do qual asseguram o perfeito equilíbrio, os pés devem estar em saúde perfeita, como os dos que andam descalços.

Em assim sendo, anote: antes de descalçar por alguns minutos ao saltar da cama e alguns minutos antes de deitar-se; quando tomar banho, no ato de retirar o “maquillage” ou escovar os cabelos, vire os pés para dentro dobrando os dedos. Ensaie andar em tal posição para fortalecer os músculos. Faça, a seguir, quatro passos na pontas dos pés, quatro nos calcanhares, etc. Puxe para fora, o mais possível, o dedo grande enquanto procura abrir os outros, simultaneamente, e procure esticar os pés bem sobre o chão.

É aconselhável a massagem nas plantas dos pés quando doem, e um pouco de talco quando estão quentes. Se os seus pés tendem a inchar, banho-os em água morna com sal. As vezes uma ducha fria é salutar. A escolha dos sapatos também é importante. toda a espécie de fantasia é admissível nos sapatos para festas, mas os que se usam no trabalho devem ser do tipo clássico, de meio salto, de bico largo a fim de que os dedos dos pés se movimentem à vontade. Pés saudáveis, bem tratados, beleza esplêndida; não duvide.

(Copyright-TELEPRESS)

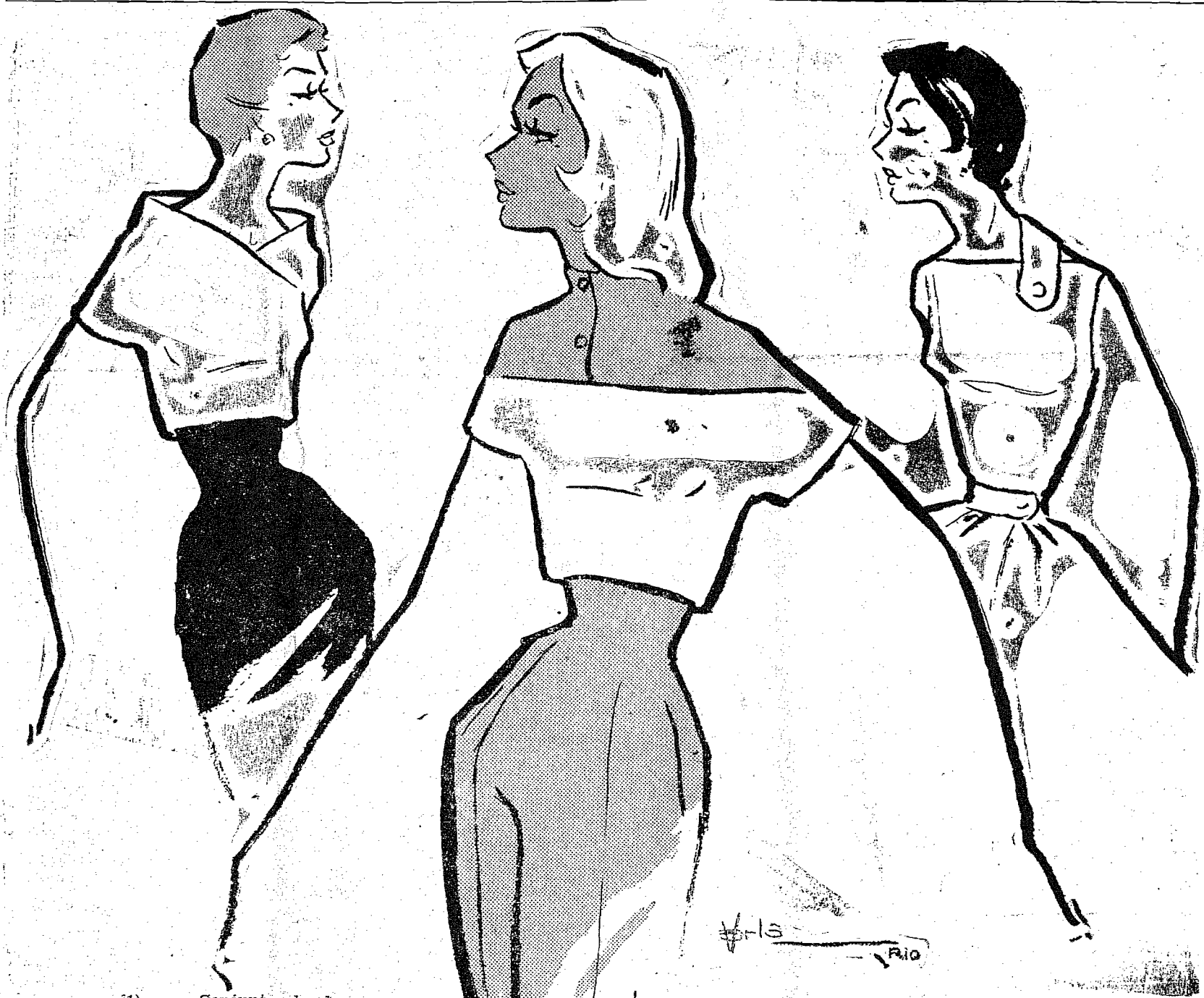

(1) — Conjunto de duas peças em fusão branco e preto. Gola trepassada, saia justa. Muito prático para quem trabalha;

(2) — Conjunto cinza e amarelo. Calça cinza e a blusa amarelo-cinza. Muito elegante para passeios na praia, viagens etc.

(3) — Com apenas uma alça grande esse modelo apresenta bonito efeito em vermelho ou amarelo, sendo usado com saia branca ou preta.

(Copyright-TELEPRESS)

## A POESIA FAZ PARTE DA GENTE...

J. G. de Araujo Jorge

Nem foi mesmo preciso que voce falasse, era um presentimento antigo dentro de mim, há muito, na expressão que havia em sua face via que o nosso amor ia chegando ao fim...

Hoje, para encontrá-la, eu quasi que não vim, era medo covarde deste desenlace... E tudo terminou... e foi melhor assim... talvez, para voce, que tudo terminasse...

Nosso amor, — e ninguém sabe porque, morreu, (bem que o sentimos pelo nosso olhar) e não somos culpados nem eu, nem voce...

E o que é estranho afinal é que tudo acabasse, sem que nenhum de nós falasse em terminar, e assim como se tudo ainda continuasse...

## RADIO FUNKE

— Executa-se concertos em  
— Radios Domésticos  
— Radiolas  
— Radios de Automóveis  
— Vendas de Peças e  
— Acessórios  
— Válvulas todos os tipos  
— Radios da Marca "Semp"  
— Radios de outras marcas  
— Rua 7 de Setembro, 449  
— BLUMENAU

## ARNO ARISTIDES MISSNER

ADVOGADO - Bel. em Ciências Econômicas.  
Escritório:  
Rua 15 de Nov. 313  
Sala N. 1  
(Hotel Holetz)  
Telefone 1065  
Cel. Vidal Ramos 1248  
Telefone 1374  
BLUMENAU

# NO MUNDO do CINEMA

por Herbert Holetz  
**A VOLTA AO MUNDO EM 80 DIAS** custou 564 milhões para ser realizado. Até o fim do ano passado, o filme havia trazido para os cofres da Companhia produtora (United Artists)... 1.504 milhões de cruzeiros, ou seja, quase 300% sobre o custo.

XXX  
**TOTO'** o comico de teatro, e cinema mais popular da Italia é na vida real o principe napolitano De Curtis.

XXX  
 A atriz Norte-Americana **ROSINA FARNHOFF** tem em si propria a mais séria rival de sua carreira artistica: morando em Israel há apenas dois anos, ROSINA fala tão bem o hebraico que sua fluencia, en-

tonação e pronuncia torretas estão chamando tanta atenção do publico e da critica quanto a sua atuação em **ROMEU E JULIETA**, peça que está protagonizando no Teatro de Camara Tel Aviv.

XXX  
 Os recitais de **LIBERACE** dão ao pianista uma renda semanal de cerca de Cr\$ 9 milhões.

XXX  
**RENATO RASCEL**, o autor de Arrivederci Roma, não é compositor por profissão, sendo mais conhecido na Italia como ator comico de teatro e cinema.

XXX  
 Todos os filmes estrangeiros exibidos em Israel tem legendas escritas em dois idiomas:

hebraico e ingles, ou hebraico e francês. O indiche, tão falado entre os judeus do mundo inteiro, é considerado idioma "snob" entre os israelenses.

XXX  
 Com cinco milhões de cópias vendidas "Don't Be Cruel" (com **ELVIS PRESLEY**), foi o maior sucesso de caixa registradora da história do disco.

XXX  
 Diga-se de passagem que cit. gravações do "rei do Rock And Roll" já venderam mais de um milhão de discos, desde que **ELVIS PRESLEY** começou sua carreira de cantor.

XXX  
 Você sabia que um dos grandes negócios das lojas de Hollywood é "sweaters" para cães?????

## CRÍTICA Cinematográfica

T. Maestrini

**GUERRA E COVARDIA**. — O filme **ATTACK** (Guerra e Covardia), continua criando problemas. Primeiro, levou **Clare Boothe Luce**, embaixadora norte americana na Italia, a retirar-se do último Festival de Veneza. Mas esta atitude não evitou que o filme fosse exibido, ao contrário do que aconteceu em **SEMENTES DE VIOLÊNCIA**, em 1955.

Agora os circulos militares norte americanos investem contra **ATTACK**. **Melvin Price**, membro da Comissão dos Serviços Armados da Câmara de Representantes, acusou o departamento de Defesa de impor uma censura injusta ao recusar sua cooperação na produção da fita: — De acordo com o critério desses senhores (o exército), disse Price — um oficial não deve ser exposto de tal modo. A fita mostra com franqueza os conflitos do Capitão **Erskine Cooney** (**Eddie Albert**), neurótico com arrastado complexo de medo que o faz fugir desesperadamente da violência do combate; o tenente **Costa JACK PALANCE** obediência pela ideia de salvar seus homens da morte imediata a que os conduz a irresponsabilidade de Cooney; um coronel corrupto (**Lee Marvin**); e um grupo de soldados igual

a todos os grupos de soldados. A falha do filme está em que ele condena com injusta dureza a covardia de Cooney e exalta demasido a coragem de Costa. Aquele, como todos os covardes obedece a um instinto muito profundo de defesa que os neuróticos têm de levantar entre eles e o mundo. Mas, embora a película não reconheça, Costa também tem sua neurose pois sua preocupação para com Cooney é fora do comum. Assim temos mais um brilhante, embora um pouco falho, filme norte americano rio que desafiou a censura dos Estados Unidos, tal como **Sementes de Violência**. A um passo da eternidade **Punhos de Campeão**. **Sindicato de Ladrões**, **A Grande Chantagem**, **O Selvagem**, **Assim Estava Escrito**, **Chá e Simpatia** e **Juventude Transvida**, **Justiça Injusta**.

**Guerra e Covardia** já foi extreado no Brasil com grande sucesso nos cinemas cariocas. Talvez dentro de 2 ou 3 anos teremos oportunidade de presenciar esta grande fita em Blumenau pois como se sabe nossos cinemas são alérgicos a lançamentos de filmes novos, mórmente quando estão obtendo sucesso na atualidade, pois são muito caros.

### Dois Anos De ...

(Continuação da 6a. página)  
 tenho confiança no encaminhamento favorável das justas reivindicações expostas pelos tri-cultores. Ambos os governadores de Paraná e Rio Grande do Sul concordaram com a sugestão e viajarão para a capital da Republica".

### PROBLEMAS DE SANTA CATARINA

Interpelamos, a seguir, o governador Lacerda sobre os principais problemas de seu Estado. Assim respondeu:

O problema fundamental da minha administração é o da energia elétrica. Pretendo quadruplicar o potencial instalado de 57 mil quilowates elevando para 245 mil quilowates. Uma das grandes iniciativas ligadas ao problema da energia elétrica, e que partiu do meu governo é a termoeletrica de Capivari, de 100 mil quilowates que utilizará carvão mineral de Santa Catarina. Nesses dois anos de governo, concluí 192 obras, sendo 46 pontes, 27 grupos escolares, 7 postos de saúde, 4 prédios para oficinas mecânicas, do DER, etc. E estão em prosseguimento mais 48 obras, sendo 17 postos e mais 16 grupos escolares, cuja maioria será nestes próximos meses.

### PONTES E ESTRADAS

A respeito das pontes continuou o nosso entrevistado "temos em conclusão em prosseguimento as maiores, na área mais ligada ao Rio Grande do Sul por exemplo, a ponte sobre o Rio Xaçepé em São Car-

# MÚSICA & TEATRO

T. Maestrini

## OS MELHORES DE 1957

Anualmente é concedida pela Associação Paulista de Criticos Teatrais aos artistas que mais se destacaram durante o ano em todos os setores do teatro, uma premiação aos MELHORES DO ANO. O titulo é representado por uma medalha de prata do tamanho de um relógio de pulso, circundada por uma coroa de louros de ouro. Ao amadorismo e às Revelações, o premio é um diploma. Aparentemente é um premio bem mais modesto que o almejado SACI, oferecido anualmente pelo jornal O Estado de S. Paulo aos artistas, diretores, produtores, tudo o que se refere a cinema e teatro. Porém, em 1957 apenas 2 anos, em que é distribuída esta medalha da Associação Paulista de Criticos Teatrais, sua importância já iguala ou mesmo supera a da famosa estatueta do Saci isto porque os melhores do ano são esco-

lhidos pela critica paulistana, sabiamente a mais severa do país. E para os que recebem as pequenas medalhas esse fator adquire uma significação incomparável.

Ariano Sussuna, foi reconhecido o Melhor Autor Brasileiro, por unanimidade, pelo seu **AUTO DA COMPADECIDA**. O Melhor Espetáculo Profissional foi **CHA E SIMPATIA**, apresentado pela Cia. Nidia Licia e Sergio Cardoso. O melhor tradutor foi Brutus Pedreira por suas traduções de Henrique IV e OS INTERESSES CRIADOS. Por seus trabalhos em Chá e Simpatia, Sergio Cardoso foi o Melhor Diretor e Nidia Licia a Melhor intérprete feminina. O melhor intérprete masculino foi **ITALO ROSSI**. Mauro Francini foi o melhor cenógrafo e Clara Hetny o melhor figurista.

A melhor coadjuvante feminina foi, pelo seu conjunto de

interpretações **RIVA NIMITZ**, e o melhor coadjuvante masculino, **GUSTAVO PINHEIRO**.

A Associação Paulista de Criticos Teatrais não concedeu o premio de MELHOR ESPETACULO AMADOR nem REVELAÇÃO DE ATRIZ. Barbosa Lessa, foi votado como revelação de Autor, com sua peça **NAO TE ASSUSTA ZACARIAS**. **Hemilo Borba Filho** foi a revelação de DIRETOR, por o **AUTO DA COMPADECIDA**. Foram concedidos ainda ao Vereador Paulo Tarso, o premio de personalidade de Teatro do Ano, pelos projetos em favor do Teatro, e dois premios especiais, ao Museu de Arte Moderna, pela Bienal de Teatro e ao Teatro Popular de Arte, pelas temporadas no estrangeiro.

Assim tivemos OS MELHORES DO ANO, pela ASSOCIAÇÃO PAULISTA DE CRITICOS TEATRAIS.

## CHAPEADOR

Precisa-se de um, com comprovada competencia profissional, e boas referencias pessoais. Ótimo salário.  
 WALTER BREIJKOR, officina, Rua Itaipó 682.

## CAIXÕES FUNEBRES

ENTREGA RAPIDA  
**A. LUBOW**  
 Rua Padre Jacobs  
 TELEFONE 1210

los, com a extensão de 215 metros. No Rio das Antas, em Mondá-Palmitos, uma com 165 metros e outras nos rios São Domingos Iracema etc."

Ajuntou:  
 Em nossos dois anos de governo, construímos grande número de estradas e pagamos aos municípios, no cumprimento artigo 20 da Constituição Federal, 240 milhões de cruzeiros".

E ao concluir suas declarações salientou:

Estamos com os compromissos, decorrentes das dividas internas e externas, perfeitamente em dia".

## Expediente Oficial da Prefeitura ...

(Conclusão da 5a. página)

### CAPITULO XI

#### Disposições Gerais

Art. 33.0 — Os alunos do sexo masculino poderão ser dispensados dos estágios nas clinicas obstétrica e pediátrica.

Art. 34.0 — Não se admitem alunos ouvintes.

Art. 35.0 — Este Regimento poderá ser alterado pelo Prefeito reitor e o Conselho, submetido a alteração à aprovação do Ministério da Educação e Cultura."

Art. 2.0 — Este Decreto entrará em vigor na data de sua publicação, revogadas as disposições em contrário.

Prefeitura Municipal de Blumenau, em 6 de fevereiro de 1958.

F. G. BUSCH JR.

Art. 2.0 — Este Decreto entrará em vigor na data de sua publicação, revogadas as disposições em contrário.

Prefeitura Municipal de Blumenau, em 6 de fevereiro de 1958.

F. G. BUSCH JR.

Art. 2.0 — Este Decreto entrará em vigor na data de sua publicação, revogadas as disposições em contrário.

Prefeitura Municipal de Blumenau, em 6 de fevereiro de 1958.

F. G. BUSCH JR.

Art. 2.0 — Este Decreto entrará em vigor na data de sua publicação, revogadas as disposições em contrário.

Prefeitura Municipal de Blumenau, em 6 de fevereiro de 1958.

F. G. BUSCH JR.

Art. 2.0 — Este Decreto entrará em vigor na data de sua publicação, revogadas as disposições em contrário.

Prefeitura Municipal de Blumenau, em 6 de fevereiro de 1958.

F. G. BUSCH JR.

Art. 2.0 — Este Decreto entrará em vigor na data de sua publicação, revogadas as disposições em contrário.

Prefeitura Municipal de Blumenau, em 6 de fevereiro de 1958.

F. G. BUSCH JR.

Art. 2.0 — Este Decreto entrará em vigor na data de sua publicação, revogadas as disposições em contrário.

# PROGRAMA dos CINEMAS

CINE BLUMENAU

HOJE  
 DOMINGO  
 AS 2 — 4,30 — 7 e 9 hrs.,

A CINEBISTRI apresenta orgulhosamente o melhor filme nacional de 1958.  
**ANSELMO DUARTE, DERCY GONÇALVES** em

## ABSOLUTAMENTE CERTO!

com a participação de:  
**TRIO IRAKITAN, ALMIR RIBEIRO, BETINHO E SEU CONJUNTO e IRIS CASTELANI.**

Agradará sem limite! O público responderá — **ABSOLUTAMENTE CERTO!**

Aplaudindo o mais belo, o mais sugestivo filme Nacional de 1958.

**ACREDITEM MESMO** — sem limite em grandeza, beleza e divertimento!  
**ABSOLUTAMENTE CERTO** é um filme que honra o cinema nacional! (Assim se expressou o jornal A Última Hora) de 12-11-57.

Na sessão das 2 horas, haverá ainda a continuação do super seriado:

**DEMONIOS EM LUTA**

CINE BUSCH

HOJE  
 DOMINGO  
 As 2 — 4,30 — 7 e 9 hrs.

## AÍ VEM O BARÃO

Incrível. Fantástico. Extraordinário... mas Oscarito não é nada disso.

AI VEM O BARÃO

A maior patiscada do século!

Garotas bonitas... Musica trepidante... situações divertidas, não faltando também bastante ação.

AI VEM O BARÃO

Uma das melhores e mais

OSCARITO, GRANDE OTELLO, ELIANA em

## AÍ VEM O BARÃO

hilarante comédia de OSCARITO, o Rei do Riso.

Acomp. complementos.

Na sessão das 2 horas haverá ainda a continuação do super seriado:

**DEMONIOS EM LUTA**

PEÇAS "FORD" LEGÍTIMAS

CASA DO AMERICANO S. A.

## DR. CID GOMES

Clinica e Cirurgia dos pulmões  
**ASMA — BRONQUITE — TUBERCULOSE**  
 Teste para alergia alimentar, inalatória, etc.  
 Ex-Cirurgião Torax do Hospital S. Sebastião (Rio) Hospital Nereu Ramos de Florianópolis e Hospital Miguel Couto de Ibirama.  
 Curso de Aperfeiçoamento no Serviço Nacional de Tuberculose (Rio) e na Prefeitura do Distrito Federal.  
**CONSULTÓRIO:** Rua Hercílio Luz N. 80-1.0 Andar  
 Telefone 538 e 575  
**I T A J A I**



**Indicador Profissional****DR. ADEMAR LUZ****ESCRITORIO:**

RUA 15 DE NOVEMBRO, 340 — TELEFONE 1601

**RESIDENCIA:**

RUA PARANÁ 8 — TELEFONE 1602

**DR. DIOGO VERGARA**

DOENÇAS DE SANGUE — TRANSFUSÃO DE SANGUE E PLASMA TRATAMENTO MODERNO DA SIFILIS (CURSO ESPECIALIZADO) NO DEPARTAMENTO NACIONAL DE SAÚDE PÚBLICA MANTEM ANEXO LABORATORIO DE ANÁLISES CLÍNICAS

RUA FLORIANO PEIXOTO 33 (AO LADO DA GRUTA AZUL)

HORARIO: DAS 11 AS 12 E DAS 15 AS 18 HORAS

**DR. HELCIO R. FAUSTO**

ADVOGADO

RUA 15 — 572 — 1º Andar

ALTOS DA CASA JARAGUA

**DR. FERNANDO LUIZ HEUSI**

INSTITUTOS DE OLHOS

OUVIDOS — NARIZ — GARGANTA

CLÍNICA — CIRÚRGICA — TRATAMENTO — RAIOS X

RUA 15 DE NOVEMBRO, 1.135 — 1º ANDAR — AO LADO DA CAIXA ECONOMICA.

DA CAIXA ECONOMICA.

TELEFONE CONS. — 1232 — RES. — 1677

**DR. GERMANO NORBERTO RUDNER**

ALTA CIRURGIA — CLÍNICA GERAL — DOENÇAS DE SENHORAS — PARTOS

Diretor-Médico da "Maternidade "Elsbeth Koehler" Consultório na rua Nereu Ramos — Telefone 1274

Internamento e operações em todos os Hospitais de Blumenau.

MOLESTIAS DE SENHORAS — CIRURGIA GERAL

**DR. HETH DE ALMEIDA BARROS**

Ex-assistente da Faculdade de Medicina, de Ribeirão Preto (São Paulo).

Ex-médico interno do Hospital das Clínicas de São Paulo

Ex-médico residente do Hospital das Clínicas de S. Paulo.

Cirurgião do Hospital S. Antônio — Blumenau.

Alterações menstruais — tensão pré-menstrual — Nervosismo — Gordura — Magreza — Casais sem filhos.

Operações de: estomago — vesícula — hérnias — útero ovários.

HEMORROIDAS E VARIZES

RUA ITAJAÍ, 586 — O — FONE: 1305

**Doenças do Coração****DR. CARVALHO**

(ELECTROCARDIOGRAFIA)

TRATAMENTO DO ESTADO DE NERVOSISMO ANGUSTIA

ESGOTAMENTO NERVOSO. ETC.

AL. RIO BRANCO, 63 (Sobrado) AO LADO DO CINE BUSCH

**DR. LOTHAR FRANZ**

DIPLOMADO NA ALEMANHA E NO BRASIL

ESPECIALISTA EM CIRURGIA

OPERAÇÕES — PARTOS — PLÁSTICAS — CLÍNICA GERAL

CONSULTAS NO HOSPITAL SANTA CATARINA

DAS 9 AS 12 HS. E DAS 15 AS 18 HS.

BLUMENAU — HOSPITAL SANTA CATARINA

**DR. PAULO MAYERLE**

CLÍNICA GERAL E CIRURGIA

HOSPITAL SANTA IZABEL

**DR. AFONSO BALSINI**

ESPECIALISTA EM DOENÇAS DE CRIANÇAS

CONSULTÓRIO: 4 DE FEVEREIRO, FONE 1433

RESIDENCIA: HERMANN HERING

**CARTORIO BENJAMIM MARGARIDA**

1º TABELIAO DE NOTAS DA COMARCA

ESCRITURAS DE COMPRA E VENDA, DOAÇÕES, HIPOTECAS E OUTRAS.

PROCURAÇÕES, RECONHECIMENTOS DE FIRMAS, PROTESTOS DE TITULOS.

EDIFICIO DO "FORUM" — SALA 2.ª ED. DA PREFEITURA

TELEFONE: 1624

**DR. ARNO ODEBRECHT**

ADVOGADO

RUA 15 DE NOVEMBRO 1170

FONE: 1054

**Expediente Oficial da Prefeitura Municipal de Blumenau****DECRETO N 315****DA NOVA REDAÇÃO AO REGIMENTO INTERNO DA ESCOLA D AUXILIAR DE ENFERMAGEM ANEXA AO HOSPITAL MUNICIPAL "SANTO ANTONIO".**

FREDERICO G. BUSCH JR., Prefeito Municipal de Blumenau, no uso de suas atribuições e de acordo com me disposto no artigo 26 do Regimento Interno da Escola de Auxiliar de Enfermagem anexa ao Hospital Municipal "Santo Antonio".

Tendo em vista o officio n. 944, de 27 de janeiro do corrente ano, da Diretoria do Ensino Superior do Ministério da Educação e Cultura, exigindo alterações no Regimento Interno da mencionada Escola, aprovado pelo Decreto n. 288, de 10 de dezembro de 1956,

**DECRETA:**

Art. 1.º — O Regimento Interno da Escola de Auxiliar de Enfermagem anexa a Hospital Municipal "Santo Antonio", aprovado pelo Decreto n. 288, de 10 de dezembro de 1956, passa a vigorar com a seguinte redação:

**"REGIMENTO INTERNO DA ESCOLA D AUXILIAR DE ENFERMAGEM ANEXA AO HOSPITAL "SANTO ANTONIO"****CAPITULO I**

Art. 1.º — A Escola de Auxiliar de Enfermagem anexa ao Hospital Municipal "Santo Antonio" é de propriedade da Prefeitura Municipal de Blumenau, a qual, para todos os efeitos legais, é sua entidade mantenedora.

Art. 2.º — A Escola de Auxiliar de Enfermagem anexa ao Hospital Municipal "Santo Antonio" tem por finalidade a formação de auxiliares de enfermeiros, adestrando e preparando seus alunos em todas as atividades de assistência hospitalar e curativa.

Art. 3.º — A Escola não tem fins lucrativos.

Parágrafo único: As rendas e doações eventuais, provenientes de qualquer fonte, serão destinadas exclusivamente em benefício do ensino.

Art. 3.º — A Escola funcionará em instalações próprias no Hospital "Santo Antonio", de propriedade do Município, situado à Rua Itajai, n. 545, na cidade de Blumenau, Santa Catarina, realizando os estágios regulamentares nas diferentes Seções do mesmo Hospital.

**CAPITULO II****Da duração do Curso**

Art. 4.º — A duração do Curso de Auxiliar de Enfermagem anexa ao Hospital Municipal "Santo Antonio", é de dezoito (18) meses, compreendendo os estágios práticos e as férias regulamentares, divididos em três (3) períodos de seis (6) meses cada um.

**CAPITULO III****Da organização didática**

Art. 6.º — As disciplinas da Escola acham-se divididas em três (3) períodos de seis (6) meses, com o seguinte programa:

1.º — PERÍODO — 6 meses

I — Introdução

II — Corpo Humano e seu funcionamento

III — Enfermagem Elementar.

2.º PERÍODO — 6 meses

IV — Noções de ética

V — Higiene em relação à saúde

Enfermagem Elementar

3.º PERÍODO — 6 meses

VI — Alimento e seu preparo

VII — Economia Hospitalar

Enfermagem Elementar.

Parágrafo único: Serão dadas aulas de Religião Católica. A-

postólica Romana, não sendo, porém, obrigatório o comparecimento aos alunos que, por motivos religiosos, não quiseram comparecer.

Art. 7.º — A Enfermagem Elementar será ministrada por enfermeira diplomada em aulas no Anfiteatro ou nas Enfermarias e diferentes Seções do Hospital, durante todo o curso. Os alunos farão aplicação desta aprendizagem nos estágios, sob a direção da enfermeira

Art. 8.º — Além do comparecimento às aulas teóricas das disciplinas, os alunos serão obrigados a estágios no Hospital e em unidades sanitárias, sob forma de rotários compreendendo:

I — Enfermarias de Clínica Médica Geral de homens e mulheres;

II — Enfermarias de Clínica Cirúrgica geral de homens e mulheres;

III — Sala de operações e centro de material cirúrgico;

IV — Berçário;

V — Cozinha geral.

Parágrafo único: É obrigatório o estágio noturno não superior a quinze (15) noites.

**CAPITULO IV****Da matrícula**

Art. 9.º — Para a matrícula na Escola de Auxiliar de Enfermagem anexa ao Hospital Municipal "Santo Antonio" o candidato deve apresentar os seguintes documentos:

I — Certidão de registro civil que prove a idade mínima de dezesseis (16) anos e a máxima de trinta e oito (38);

II — Atestado de sanidade física e mental;

III — Atestado de vacina;

IV — Atestado de idoneidade moral;

V — Um dos seguintes certificados:

a) De conclusão do curso primário, oficial ou reconhecido;

b) De exame de admissão a 1.ª série ginasial de curso oficial reconhecido;

c) De exame de admissão ao curso prestado ante banca examinadora da própria Escola em que o candidato pretendia ingressar, constando de provas escritas e orais, sobre noções de Português, Aritmética, Geografia, e História do Brasil. Considerar-se-á habilitado aquele que obtiver, no mínimo, nota tres (3) em cada prova, e média igual ou superior a cinco (5), no conjunto.

Art. 10.º — A matrícula se fará de 1.º a 28 de fevereiro.

Parágrafo único: Sempre que o numero de candidatos à matrícula for superior ao limite de vagas fixado, serão todos submetidos a concurso de habilitação, que se realizará na forma do disposto no artigo 1.º da Lei n. 20, de 30-11-1958.

**CAPITULO V****Do Regime Escolar**

Art. 11.º — As aulas terão início a 1.º de março.

Art. 12.º — Os alunos terão, anualmente, trinta (30) dias de férias, de acordo com a escala previamente organizada pela Diretora.

Art. 13.º — Os alunos serão obrigados a quarenta e quatro (44) horas de atividades escolares por semana, incluídos os estágios. Perde o direito de prestar exames aquele que houver faltado a mais de um terço das aulas de cada disciplina ou dos estágios.

Parágrafo único: Em hipótese alguma será concedida redução ou dispensa de aulas, ou estágio, podendo contudo ser

curso este compensado durante o curso.

Art. 14.º — De todas as disciplinas haverá uma prova parcial, e no fim do curso provas escritas e orais; quanto a de enfermagem será prática-oral.

Art. 15.º — A nota final, em disciplina, será a média aritmética entre a nota da prova parcial e a prova final.

Parágrafo único: A nota 5 é a mínima de aprovação em cada disciplina, exceto em Enfermagem Elementar, na qual o aluno será apenas, considerado habilitado ou inabilitado.

Art. 16.º — O aluno faltando a prova parcial ou ao exame final terá zero. Fica-lhe assegurado, porém, direito a segunda chamada, nos termos da legislação federal do ensino, e ressaltando a direção da Escola, nos casos de alegada doença, mandar submetê-lo a exame médico.

Art. 17.º — As provas parciais deverão realizar-se dentro do prazo de uma hora. É facultado à banca examinadora formular questões sobre o ponto do programa, sorteado no momento da prova.

Parágrafo único — Compete a banca examinadora corrigir os erros, assinalando-os e julgar as provas, atribuindo a nota — graduada de zero a dez — por extensão e assinada.

Art. 18.º — Nas provas práticas-oraís o exame será prestado perante banca examinadora que concederá a nota merecida em ata lavrada e assinada no momento.

Art. 19.º — A Secretaria da Escola compete reunir em mapa, assinado pelo Diretor, as notas das provas parciais e do exame final. A soma será dividida por dois, sendo o quociente o resultado final.

Art. 20.º — Considerar-se-á aprovado na disciplina o aluno que obtiver média final não inferior a cinco. É expressamente vedado o acréscimo de qualquer fração para completamento de nota.

Art. 21.º — Ao aluno que, satisfaitas as exigências da frequência e da média condicional não houver comparecido aos exames finais, por motivo justificado, a juízo do Diretor, será facultado submeter-se às provas finais em segunda época.

Art. 22.º — Ao aluno que concluir regularmente o curso será conferido o certificado de auxiliar de enfermagem, assinado pelo Dir. e pelo Secretário e, também, pelo Inspetor quando reconhecido o curso.

**CAPITULO VI****Da Transferencia**

Art. 23.º — A transferencia de alunos, de uma para outra escola, sob a jurisdição do Ministério da Educação e Cultura, se processa no período de matrículas, ressalvadas as exceções de lei e observadas as condições:

I — Apresentação de guia de transferencia da escola de origem e de carteira de identidade;

II — Histórico escolar minucioso, compreendendo, por transcrição:

1) documentação com que se inscreveu o candidato no curso de habilitação e o resultado de cada prova deste;

2) discriminação de todas as disciplinas teóricas cursadas, seu número de horas e notas;

3) clínicas e serviços em que estagiou, número de dias e aproveitamento.

III — Atestado de conduta, firmado pela Diretora da Escola de origem;

IV — Prova de que o aluno

vai cursar, pelo menos, doze meses a escola a que se destina;

V — Existência de vaga e decisão favorável.

Parágrafo único: A administração da Escola a que se destina o candidato poderá mandar submetê-lo a exame de saúde, bem como efetuar indagação quanto a conduta do mesmo, para ulterior deliberação.

**CAPITULO VII****Do Regime Disciplinar**

Art. 24.º — Todo o aluno que recusar submeter-se ao Regulamento da Escola, faltar a ética profissional ou não revelar aptidão e aplicação ao trabalho, será chamado pela Diretora, e, depois de tres (3) advertências, se não se corrigir, de acordo com o seu Conselho a Diretoria aplicar-lhe a pena de suspensão ou exclusão.

Art. 25.º — Os alunos serão obrigados ao uso do uniforme adotado, durante as aulas, demonstrações e estágios.

**CAPITULO VIII****Do cuidado da saúde**

Art. 26.º — O candidato a Escola será submetido a um exame físico geral por um médico do Hospital "Santo Antonio", indicado pela Escola, que continuará os exames periódicos durante o curso.

**CAPITULO IX****Da administração da Escola**

Art. 27.º — A Escola é dirigida por uma enfermeira diplomada com diploma devidamente registrado na Diretoria do Ensino Superior do Ministério da Educação e Cultura.

Parágrafo único: A Diretora será nomeada pelo Prefeito Municipal de Blumenau.

Art. 28.º — São atribuições da Diretora:

a) Superintender todos os serviços técnicos docentes e administrativos da Escola;

b) Representar a Escola em suas relações externas;

c) Velar pela fiel execução do Regimento Interno e do Regulamento da Escola;

d) Indicar, para nomeação, ao Prefeito Municipal, os auxiliares da administração.

Art. 29.º — Constituem o Conselho da Escola:

1. O Diretor

2. Os professores das cadeiras privativas, não privativas, eleitos pelos seus pares, em sessão a que presidirá o Diretor.

Art. 30.º — O Conselho terá suas reuniões ordinárias duas vezes por ano, e extraordinárias todas as vezes que for necessário.

Art. 31.º — São atribuições do Conselho:

a) Cooperar com a Diretora para assegurar o bom andamento da Escola.

b) Aprovar o programa dos cursos.

c) Propôr modificações no Regimento para aprovação, na forma da lei.

d) Decidir sobre a exclusão de alunos quando se tratar de causa disciplinar.

**CAPITULO X****Dos Professores e Auxiliares**

Art. 32.º — Os professores e os auxiliares de ensino serão obrigados ao lecionamento completo dos programas, admitida a compensação das aulas a que faltaram, por motivo justificado, sem prejuízo do horário escolar e independentemente de remuneração extraordinária.

Parágrafo único: É vedada a recondução ou a renovação de contrato de professor que não seja assíduo às aulas ou que não se empenhe no sentido de máximo rendimento escolar.

(Continua na 4a. página)



# DOIS ANOS DE FECUNDO PROGRESSO ASSINALARAM A ADMINISTRAÇÃO LACERDA

**Home m De Ação, Devotado Às Causas De Sua Terra, O Governo Barriga-Verde Demonstrou, Com Fatos, Do Que Foi E Será Capaz De Realizar Em Pról Da Grandeza Do Estado. - Vale Mais Trabalhar, Do Que Muito Falar, E, Isto, Foi O Que Dr. Jorge Lacerda Fez!**

## PONTES CONCLUÍDAS NO GOVERNO JORGE LACERDA (PERÍODO 1956-1957)

| N. DE ORDEM       | LOCAL                   | ESTRADA                        | MUNICIPIO        | MATERIAL     | COMPRIMENTO   |
|-------------------|-------------------------|--------------------------------|------------------|--------------|---------------|
| 1                 | Rio Cadeado             | Tijucas-Florianópolis          | Biguaçu          | concreto     | 11,00 m JL    |
| 2                 | Ribeirão da Velha       | Blumenau-Itoupava              | Blumenau         | concreto     | 30,00 m JL    |
| 3                 | Rio Tigre               | Urubici-Painel                 | Bom Retiro-Lages | mista        | 15,00 m JL    |
| 4                 | Rio Caronás             | Urubici-Painel                 | Bom Retiro-Lages | mista        | 18,00 m JL    |
| 5                 | Rio São Maurício        | Braço do Norte-Anitópolis      | Braço do Norte   | mista        | 7,00 m JL     |
| 6                 | Rio Bonito I            | Braço do Norte-Tubarão         | Braço do Norte   | mista        | 10,00 m JL    |
| 7                 | Rio Bonito II           | Braço do Norte-Tubarão         | Braço do Norte   | mista        | 10,00 m JL    |
| 8                 | Rio Águas Claras        | Brusque-Vidal Ramos            | Brusque          | concreto     | 20,00 m JL    |
| 9                 | Rio do Peixe            | Caçador (cidade)               | Caçador          | concreto     | 64,00 m IB/JL |
| 10                | Rio 15 de novembro      | Caçador-Chapada                | Caçador          | madeira      | 18,20 IB/JL   |
| 11                | Rio Castelhanos         | Caçador-Curitiba               | Caçador          | mista        | 39,50 m JL    |
| 12                | Rio Água Verde          | Canoinhas-Papanduva            | Canoinhas        | concreto     | 12,00 IB/JL   |
| 13                | Rio Bonito              | Canoinhas-Majer Vieira         | Canoinhas        | concreto     | 29,30 m JL    |
| 14                | Rio Capinzal            | Capinzal (cidade)              | Capinzal         | mista        | 12,00 m JL    |
| 15                | Rio Lamberdor           | Chapecó-São Carlos             | Chapecó          | mista        | 27,00 m JL    |
| 16                | Rio do Peixe            | Concórdia-Volta Grande         | Concórdia        | concreto     | 149,00 m JL   |
| 17                | Rio Sangão              | Criciúma-Araranjá              | Criciúma         | mista        | 19,00 m JL    |
| 18                | Rio Trombudo            | Caçador-Lebon Régis            | Curitiba         | concreto     | 12,00 m JL    |
| 19                | Rio Correntes           | Curitiba-Videira               | Curitiba         | mista        | 60,00 m JL    |
| 20                | Rio da Areia            | Curitiba-Rio do Sul            | Curitiba         | mista        | 17,00 m JL    |
| 21                | Rio Barra Verde         | Encruzilhado-Ponte Alta        | Curitiba         | mista        | 7,00 m IB/JL  |
| 22                | Rio Itajaí-Açu          | Ascurra-Rodeio                 | Itajaí           | concreto     | 125,00 IB/JL  |
| 23                | Rio Itajaí do Sul       | Ituporanga-Bocaina do Sul      | Ituporanga       | concreto PAK | 60,00 IB/JL   |
| 24                | Rio São João            | Lajes-Joaçaba                  | Joaçaba          | madeira      | 25,50 IB/JL   |
| 25                | Rio do Tigre            | Joaçaba (cidade)               | Joaçaba          | concreto     | 24,70 m JL    |
| 26                | Rio Pirai               | Joinville-Guarámirim           | Joinville        | concreto     | 29,65 m JL    |
| 27                | Rio do Peixe            | Lages-Bom Retiro               | Lages            | mista        | 8,70 m        |
| 28                | Rio Arroio Ponte Grande | Lages-Bom Retiro               | Lages            | mista        | 8,30 m        |
| 29                | Rio da Lança            | Mafrá-Joinville (D. Francisca) | Mafrá            | concreto     | 25,20 m JL    |
| 30                | Rio São João            | Mafrá-Canoinhas (D. Francisca) | Mafrá-Canoinhas  | concreto     | 35,00 m JL    |
| 31                | Rio Cachoeira           | Florianópolis-Laguna           | Palhoça          | madeira      | 12,00 m JL    |
| 32                | Rio Iradema             | Palmitos-Mondai                | Palmitos-Mondai  | mista        | 45,75 m JL    |
| 33                | Rio Timbé               | Pôrto União-Canoinhas          | Pôrto União      | concreto     | 140,00 IB/JL  |
| 34                | Rio Trombudo            | Rio do Sul-Taió                | Rio do Sul       | concreto     | 57,82 IB/JL   |
| 35                | Rio Negrinho            | Mafrá-Joinville (D. Francisca) | Rio Negrinho     | concreto     | 50,20 m JL    |
| 36                | Rio Caveirinha          | Painel-Urubici                 | São Joaquim      | mista        | 8,00 m JL     |
| 37                | Rio Porteira            | Painel-Urubici                 | São Joaquim      | mista        | 16,30 m JL    |
| 38                | Rio Cedro               | Florianópolis-Bom Retiro       | São José         | madeira      | 17,00 m JL    |
| 39                | Rio Rauen               | Taió-Santa Cecilia             | Taió             | mista        | 20,00 m JL    |
| 40                | Rio Benedito            | Timbó-Arozeira                 | Timbó            | concreto     | 46,10 m JL    |
| 41                | Rio Vacarlano           | Urubici-Painel                 | Urubici          | mista        | 25,00 m JL    |
| 42                | Rio Gargantilha         | Urubici-Painel                 | Urubici          | mista        | 15,00 m JL    |
| 43                | Rio Urussanga           | Urussanga (cidade)             | Urussanga        | concreto     | 25,00 m JL    |
| 44                | Rio Morro da Fumaça     | Jaraguá-Criciúma               | Urussanga        | mista        | 30,00 m JL    |
| 45                | Rio Mezaroba            | Caçador-Videira                | Videira          | mista        | 11,00 m JL    |
| 46                | Rio Chapecó Grande      | Xanxerê-Rincão Torcido         | Xanxerê          | mista        | 138,00 IB/JL  |
| PONTES REFORMADAS |                         |                                |                  |              |               |
| 1 Ponte do Salto  | Blumenau-Rio do Sul     | Blumenau                       | metálica         |              | 160,00 m JL   |

## RETRATO FIEL DE UM BOM GOVERNO

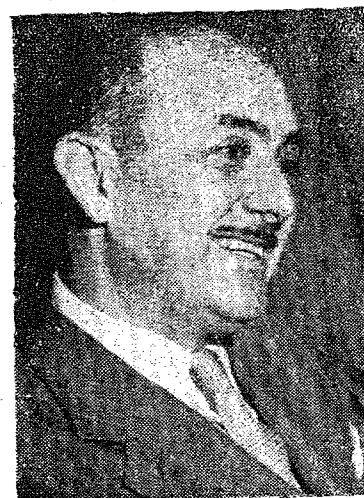

Os fatos, e muito menos fizemos, floresceram desnecessário sobre a ação governamental do Dr. Jorge Lacerda.

Antes, porém, preferimos os números digam sobre o que na realidade, foram esses dois anos de seu governo.

E, pelo, que se pode notar, caracterizou-se pela enubência de um programa de administração fecunda e proveitosa, o que bem retrata o devotamento e espírito idealista do Dr. Jorge Lacerda para com as coisas de seu Estado, procurando dar solução aos problemas compatíveis com a realidade dos fatos.

Nessa bem feita exposição que iniciamos, temos certeza, dirá com toda fidelidade o que ajudamos, pois, para mostrar a ação administrativa municipal estadual ou federal, conversa e palavras bonitas são desnecessárias, pois, o que interessam, isto sim, são os números.

Iniciamos, no número anterior, a primeira de uma série de publicações, sobre o que foi a Administração Dr. Jorge Lacerda, nesse seu 2.º ANO DE GOVERNO.

Não fizemos, espalhafato sobre o fato, não deturpamos,

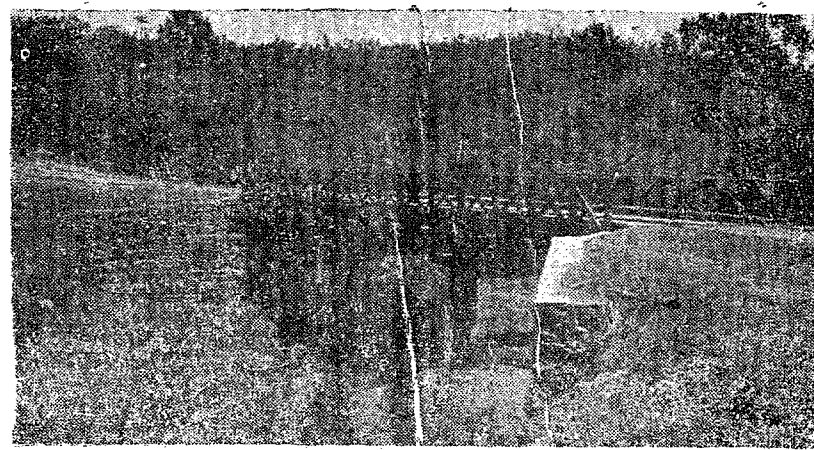

O flagrante mostra-nos a Ponte sobre o Rio 15 de Novembro, em Chapada, Caçador

## Os Números Falam O Que Foi A Administração Jorge Lacerda

| MUNICIPIO   | LOCALIZAÇÃO                  |
|---|------------------------------|
| 1 - Criciúma  | ICARA                        |
| 2 - Palhoça   | GAROPABA                     |
| 3 - Palhoça   | STO. AMARO DA IMPERATRIZ     |
| 4 - São Miguel do Oeste   | CIDADE                       |
| 5 - Sombrio   | CIDADE                       |
| 6 - Taió  | CIDADE                       |
| 7 - Turvo   | TIMBÉ                        |
| 4 DELEGACIAS DE POLICIA   |                              |
| 1 - Curitiba  | CIDADE                       |
| 2 - Ituporanga  | CIDADE                       |
| 3 - Nova Trento   | CIDADE                       |
| 4 - Urussanga   | CIDADE                       |
| 2 ESCOLAS REUNIDAS  |                              |
| 1 - Canoinhas   | XARQUEADA                    |
| 2 - Piratuba  | ZONALTA                      |
| 5 ESCOLAS ISOLADAS E RURAIS   |                              |
| 1 - Chapecó   | CAIRU (Itaberaba e Guatambu) |
| 2 - Itá   | ARIRANHAZINHA                |
| 3 - Itá   | ADOLFO KONDER                |
| 4 - Itá   | PAIAL                        |
| 5 - Rio do Sul  | COBRAS                       |
| 6 - São Miguel do Oeste   | ROMELANDIA                   |
| 7 - Joaçaba   | TRIANGULO                    |
| 8 - Brusque   | LAGEADO                      |
| 1 POSTO DE PUERICULTURA   |                              |
| MUNICIPIO   | LOCALIZAÇÃO                  |
| 1 - Tijucas   | CIDADE                       |
| 1 USINA DE EMERGENCIA (3 motores diesel)  |                              |
| 1 - Florianópolis   | CAPITAL (Estreito)           |
| 1 SUBESTAÇÃO TRANSFORMADORA (capacidade prevista ser 20.000 kw atualmente 5.475 kw) |                              |
| MUNICIPIO   | LOCALIZAÇÃO                  |
| 1 - Florianópolis   | CAPITAL (Estreito)           |
| 1 RESIDENCIA DO DEPARTAMENTO DE ESTRADAS DE RODAGEM                                 |                              |
| 1 - São Joaquim   | CIDADE                       |
| 4 PRÉDIOS PARA OFICINAS MECANICAS DO DER  |                              |
| 1 - Araranguá   | CIDADE                       |
| 2 - São Miguel do Oeste   | CIDADE                       |
| 3 - Caçador   | CIDADE                       |
| 4 - Chapecó   | CIDADE                       |

## SEGURANÇA DA ECONOMIA NACIONAL

Iniciou suas declarações afirmando:

Tive excelente impressão dos resultados observados na reunião dos três governadores.

É mister oferecermos uma palavra de estímulo a nossa triticultura.

Não é justo que se faça uma campanha em favor da triticultura e depois deixar ao desamparo os bravos e heróicos plantadores do cereal-rei. Seria levar o desestímulo e o ceticismo na intimidade de nossa lavoura, onde repousa, sem dúvida alguma, a segurança da economia nacional.

Acrescentou:

Sugeri então a idéia de se reunirem na capital da República na próxima segunda-feira, para que levemos ao Presidente Juscelino Kubitschek os resultados desta reunião ora realizada em Pôrto Alegre. E (Conclui 4a. pagina)

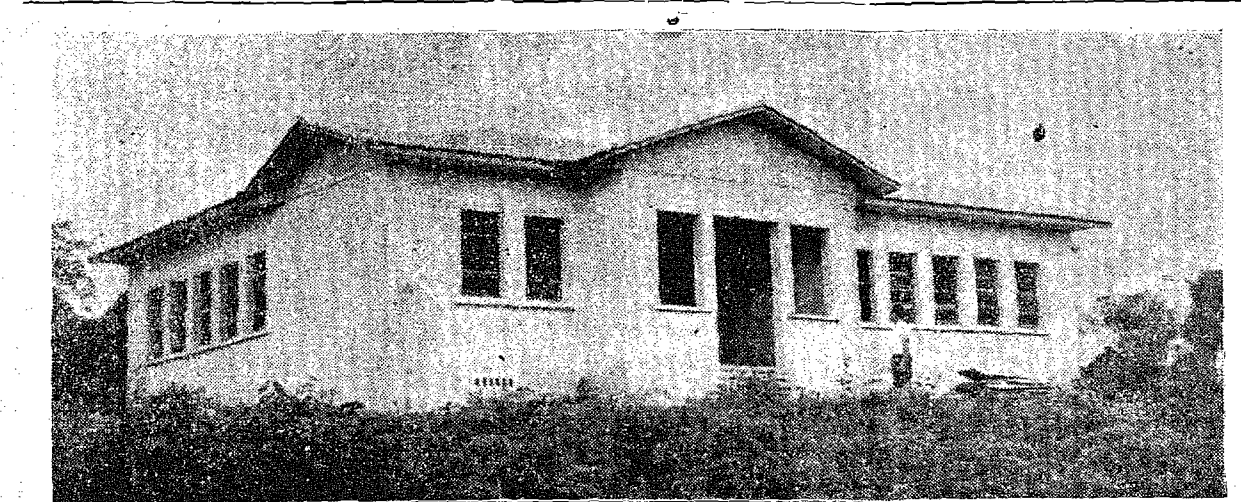

Fixa o clichê, o Grupo Escolar de Felipe Schmidt, em Canoinhas

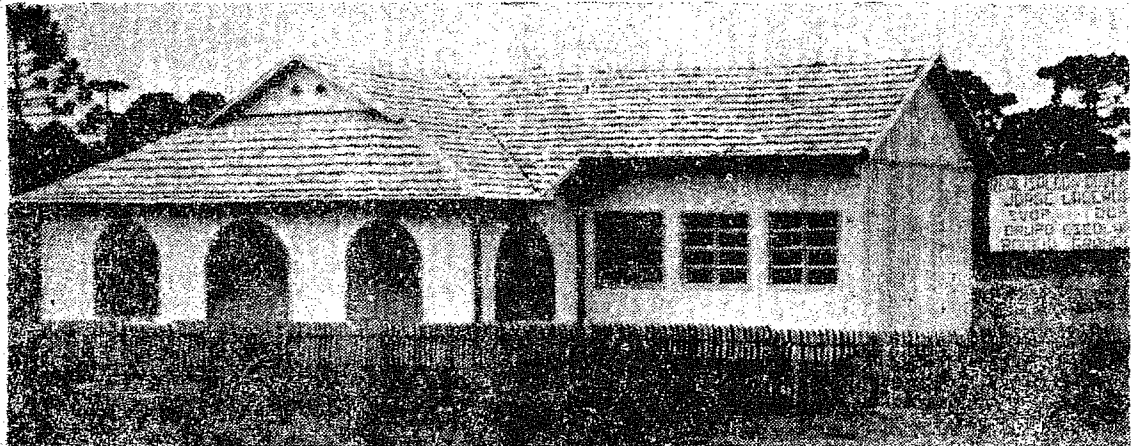

Vemos, acima, o Grupo Escolar de Poço Grande, uma das muitas realizações do governo Jorge Lacerda.

## A Imprensa Carioca Resaltou, Com Justiça Que Santa Catarina Constitui-se Como "O MELHOR PAGADOR"

O matutino "DIARIO CARIOCA", que se edita na Capital da República, publicou em sua edição de 14 do corrente, na seção especializada PANORAMA ECONOMICO, o seguinte:-

### SANTA CATARINA O MELHOR PAGADOR

O Sr. Valentin Bouças enviou ao Governador de Santa Catarina o seguinte telegrama:- "Senhor Governador Jorge Lacerda,

Esta Secretaria Técnica, incumbida pelo Decreto-lei n. 6.019 de 23-11-1943 de fiscalizar a execução dos pagamentos dos serviços da dívida externa brasileira, tem, nos 14 anos de cumprimento do referido diploma legal, encaminhado ao sr. Ministro da Fazenda demonstrações periódicas sobre as remessas feitas para o exterior com numerário adiantado pelo Governo Federal para atendi-

mento das obrigações dos sarmentos por estes processados.

Nessas demonstrações cumpre-nos realçar a posição do Estado de Santa Catarina, que sempre se mostrou particularmente zeloso na satisfação dos seus compromissos, sendo de salientar que nos últimos dois anos - correspondentes à gestão de V. Excia, à frente dessa unidade da Federação, veio se colocar em situação impar quanto ao integral cumprimento dos serviços dos empréstimos externos estaduais e municipais.

Esta colocação, sem dúvida reflexo da nobre orientação que V. Excia. vem imprimindo as finanças do Estado em dois anos de proficua administração exige que esta Secretaria Técnica se congratule com V. Excia., Senhor governador Jorge Lacerda, pela relevante atuação com que tão dignamente

## Energia Elétrica O Principal Problema de Santa Catarina

Após congratular-se pelo êxito da Conferência do Trigo, o governador Jorge Lacerda tece considerações sobre a sua administração "Em nossa lavoura a segurança da economia nacional" Entrevista ao DIARIO DE NOTICIAS.

Pôrto Alegre, 25 de janeiro de 1958

Após o encerramento da Conferência do Trigo, o governador Jorge Lacerda falou à reportagem, no Palacio Piratini, manifestando-se sobre os resultados da importante reunião promovida pelo governador Il-do Meneghetti.

tem honrado o mandato que lhe foi conferido pelo povo catarinense.

Saudações muito respeitadas de Valentin F. Bouças, Secretário Técnico.



# EMBORA LUTASSE DE IGUAL PARA IGUAL O OLIMPICO CAIU EM BRUSQUE

Repercutiu ainda nesta cidade o fato de ter o Olimpico perdido domingo último na vizinha cidade de Brusque. Se no 1.º tempo os jogadores souberam se conduzir à altura de um clássico Catarinense, no 2.º tempo os panos se invertiram; imperando o jogo bruto, nada mais de beleza se viu em matéria de futebol. Sua Sa. o juiz da partida da liga Itajaí-

**UM PRIMEIRO TEMPO QUE TEVE SEUS BONS MOMENTOS DE FUTEBOL TECNICO, PARA NO SEGUNDO CAMPEIAR A VIOLENCIA — PEDRO DE SOUZA NÃO TEVE PULSO PARA SABER CONDUZIR A PORFIA — MAIS DIFICIL A CAMINHADA DO TIME ALVI-RUBRO D'ORAVANTE !**

ense de Futebol. Pedro de Souza, não teve pulso suficiente para proibir o jogo "acavalado". No 1.º tempo o Atlético Renaux venceu merecidamente pela confagem de 2x1, mercê de seu melhor preparo em cam-

po e contando ainda com o apoio da torcida. No 2.º tempo, como já dissemos, o jogo decaiu, imperando a rispidez das jogadas e no final da contenda restavam somente 18 jogadores em campo e mu-

tos dois mesmos, em estado físico precário. Os tentos do C. Renaux foram marcados por Agenor 2, Saul e Carvalho contra. Marcaram para o Olimpico: Didi 2 vezes. Após os resultados da última rodada:

- C. Renaux 4 x 2 Olimpico
- M. Dias 0 x 0 Paissandu
- América 5 x 1 Bocaiuva
- Caxias 2 x 1 America

- Ficou assim constituída a classificação dos concorrentes por pontos perdidos:
- 1.º Carlos Renaux e Caxias 1
  - 2.º Olimpico 2
  - 3.º América, S. Luiz e Paissandu 4
  - 4.º Marçilio Dias e Bocaiuva 8

Esta Página, têm a Redação de OSNI HOFFMANN

## CALENDARIO DESPORTIVO DA LIGA ATLETICA BLUMENAUENSE PARA O ANO DE 1958

Recebemos da Liga Atlética Blumenauense, na pessoa de seu digno presidente, o Sr. Amagury Pacheco, o calendário que a mesma fará realizar no curso do ano de 1958. Como podemos ver, não descuidando do esporte amadorista, a Liga de Blumenau estabeleceu proficilmente um calendário digno do elogio de todos os admiradores do esporte da rede. da cesta e do esporte helênico.

**BASQUETE E VOLEI**  
**Mês de fevereiro:**  
 Continuação do Campeonato referente ao ano de 1957.  
**Mês de março: 29 e 30**  
 Campeonato Estadual em Florianópolis, referente ao ano de 1957.  
**Mês de Abril: 26**  
 Torneio início da categoria de juvenis.

**Mês de maio: 31**  
 Campeonato Estadual da categoria de juvenis.  
**Mês de julho: 27**  
 Torneio início para adultos.  
**Mês de agosto:**  
 Início do campeonato para adultos.  
**Mês de outubro: 1 e 12**  
 Campeonato Estadual, masculino e feminino.

**ATLETISMO**  
**MARÇO: 8 e 9** — Competição para obtenção de índices técnicos para participação do Campeonato Brasileiro de Atletismo.  
**ABRIL: 6** — Competição de juvenis.  
**ABRIL: 12 e 13** — Competição amistosa de atletismo, organizada pelo G.E. O.  
**ABRIL: 25** — Competição de pedestrianismo "Circuito de Blumenau" promovida pelo G.E.F.T.  
**MAIO: 3 e 4** — Competição qualquer classe, tentativa de quebra de recordes na pista do G. E. O.  
**MAIO: 17 e 18** — Campeonato de estreates.  
**JUNHO: 15** — Circuito de Blumenau, promovido pela L.A.B.  
**JUNHO: 24** — Corrida da fogueira em Florianópolis.  
**JULHO: 15** — Competição de pedestrianismo, promovida pelo G.E.O.  
**JULHO: 20** — Competição de pedestrianismo, na distância de 5.000 m., promovida pelo G.E.O.  
**AGOSTO: 2 e 3** — Campeonato da cidade.  
**AGOSTO: 16 e 17** — Campeonato Estadual.  
**SETEMBRO: 13 e 14** — Competição de qualquer classe promovida pelo G.E.O.  
**OUTUBRO: 5** — Campeonato de pedestrianismo, na distância de 3.000 m. Promovido pelo G.E.O. e a ser realizado na pista do mesmo clube, adaptada a esta prova, ou seja o tradicional "Steeple Chase".  
**OUTUBRO: ?** — Jogos abertos do Interior a ser realizado na cidade de Araquara, no Estado de São Paulo.  
**OUTUBRO: 11 e 12** — Campeonato da classe de novos, promovido pela L.A.B.  
**NOVEMBRO: 8 e 9** — Antepreliminar da São Silvestre em Blumenau.  
**DEZEMBRO: 12** — Eliminatória para a corrida da São Silvestre em Florianópolis.  
**DEZEMBRO: 31** — Corrida da São Silvestre em São Paulo.

### FUTEBOL

#### O Vasco da Gama em Santa Catarina

A equipe carioca do Vasco da Gama vem brilhando em gramados da Argentina e Uruguai, fará dois jogos em gramados catarinenses sendo o 1.º no dia 23 deste mês, contra a seleção de Joinville e o 2.º contra a seleção da capital no dia 25. O Vasco jogará mediante Cr\$ 250.000,00 - livres por jogo.

Louvável seria a atitude da L.B.F. se conseguisse trazer até Blumenau esta categorizada equipe que aqui conta com inúmeros fans. Estamos certos de que a renda seria bastante apreciável.

XXX

#### Falencia de Torcedor

Mário Vaselli o industrial italiano, comprador do passe de Humberto Tozzi (Brasileiro), para o Lázio, clube pelo qual sempre foi "fanático" torce-



## REVIVENDO O SEU ESPORTE

dor, é o protagonista de uma das mais clamorosas falências dos últimos dez anos. O passivo que o levou ao fracasso financeiro chegou ao montante de 7 bilhões de liras.

XXX

#### VI Taça do Mundo

Os jogos do Camp. Mundial de Futebol a serem realizados na Suécia em junho deste ano, terão como local nada menos de 12 campos. O local e ordem das partidas do Brasil serão dadas em nossa próxima edição, uma vez que somente hoje será feito o sorteio na cidade de Estocolmo.

XXX

#### Seleção Florianopolitana em Curitiba

Deverá sair-se hoje em

Curitiba, uma seleção de Florianópolis. Tal medida foi tomada, visando a melhora do futebol da Capital que ultimamente vem claudicando.

XXX

#### Últimas da seleção Brasileira

Após a escolha do técnico da seleção do Brasil ao Mundial de Futebol que nos últimos dias vem sendo favoráveis a Silvio Pirillo do Fluminense, a seleção jogará primeiramente no Sulamericano de Montevideu em março próximo e em abril tomará parte num triangular em Lima (Perú). Fala-se ainda que a seleção jogará posteriormente em Curitiba contra a seleção do Paraná.

### ATLETISMO

#### Baixado o recorde da milha

Herb Elliot, australiano de 19 anos, baixou no dia 29 pp. o tempo da milha para o fabuloso tempo de 3.58,7.

XXX

#### Recorde Mundial Feminino da barreira

Os russos saltaram mais, um sputnik mas desta feita um sputnik humano. Galina Bystrova, russa, estabeleceu no ultimo dia 30 um novo recorde mundial para os 80 m. c/ barreiras perfazendo o percurso no tempo de 10.9/10.

XXX

#### Federação Paulista de Atletismo

No dia 30 de janeiro a F.P. de Atletismo completou o seu 34.º aniversário de fundação. Sem dúvida a efemeride justifica todo e qualquer destaque pois os bandeirantes são os exemplos encorajadores das grandes realizações, engrandecimento sobremaneira o esporte helênico de nossa Pátria.

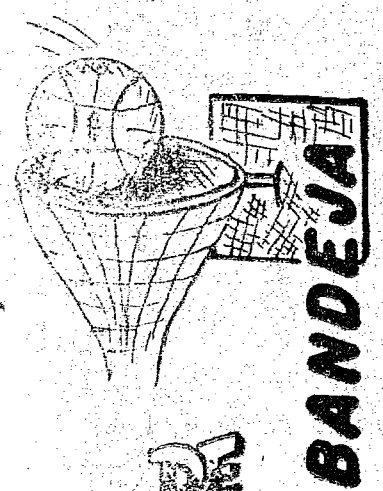

## PARA MAIOR CONFORTO EM SEU LAR

oferecemos:

- Refrigeradores elétricos "GE" e "CONSUL"
- Enceradeiras "VALITA" e "GENERAL ELETRIC"
- Máquinas de lavar roupa "BERANO"
- Ventiladores "FAET" e "PHILIPS"
- Máquinas de costura "METEOR"
- Liquidificadores "VALITA"
- Filtros para água "SALUS" etc. etc.

COMERCIO E INDUSTRIA

## GERMANO STEIN S. A.

RUA 15 DE NOVEMBRO, 54 — TELEFONE 1180  
 BLUMENAU — SANTA CATARINA

## Campeonato da 2a. Divisão

Dando prosseguimento ao Campeonato da 2a. divisão, a 2a. rodada apresentou os seguintes resultados:

- Amazonas 5 x 0 Floresta
- União 2 x 1 Palmeiras
- Tupi 3 x 1 Vera Cruz
- O Vasto V. ganhou os pontos do C.A. Aichinger.

Classificação:

- 1.º Amazonas, Tupi e V. Verde 0
- 2.º União, Floresta, e XV de Outubro 2
- 3.º Vera Cruz e A. H. Aichinger 3
- 4.º Palmeiras 4

## Medidas Policiais Preventivas para o Carnaval

1º — De acordo com a PORTARIA N. 1/58, da DIRETORIA DE ARMAS E MUNIÇÕES, ficaram suspensas as licenças para porte de "ARMAS", do dia 15 a 19 de Fevereiro do corrente ano;

1º — Do dia 15 a 19 do corrente mês, a partir das 10 horas (oito horas de noite) somente será permitida a venda, nos salões e bares, das bebidas alcoólicas: CERVEJA CHOPIS e CHAMPANHA;

3º — Nos salões, não será permitido o uso de lança-perfumes como entorpecentes;

4º — A saída à rua de blocos CARNATALES, depende de licença Policial;

5º — Não será permitido o uso de fantasias atentatórias a moral e pudor publico, nem os chamados "BLOCOS DE SUJOS";

6º — Os demais excessos serão punidos, de acordo com as leis em vigor.

Blumenau, 13 de Fevereiro de 1958.

Major CELINO CAMARGO PIRES

Delegado Especial de Polícia.

## PINGOS NAUTICOS



Aproxima-se o dia em que será disputado o Campeonato Brasileiro de Remo, cujo palco da competição, será a Lagoa Rodrigo de Freitas, na Capital Federal.

Quase todos os Estados farão representar, todos fazendo força por vencer a grande largada.

Santa Catarina, que sobressai-se em primeiro plano, nesse sector esportivo, como sendo a retentora de famosas guarnições náuticas, deverá estar presente às competições.

Nós barriga-verdes, que sempre acreditamos na capacidade de nossa gente, uma vez mais estaremos torcendo para

que possamos triunfar nessa via, com uma vitória que venha, de fato, confirmar o elevado prestígio que desfrutamos, internacionalmente.

Os nossos atletas estão treinando assiduamente para tal, a fim de que, chegado o grande momento, façam tremular no mastro da vitória, garbosa e elvigeira, a bandeira que representa nossas cores esportivas.

Assim pois, na expectativa da grande data, desta secção, gritamos com toda força do nosso pulmão: ARRIBA CATARINENSES!

Israel Costa.

## Caderno de Notas...

(Conclusão da 1a. pagina)  
 sentar como de vital importância para desafogar o trânsito na rua 15 de Novembro. Aguardamos os acontecimentos.

### A Cobrança Executiva..

(Conclusão da 1a. pagina)  
 Duzentos e oitenta e nove cruzeiros é quanto devem cobrar pelo aludido emplacamento. E, sabem quanto cobram em Blumenau? — Cr\$ 407,00! Cremos porém, que existem municípios onde cobram muito mais.

Os interessados, na "marmelada", quando se fala na exorbitância do caso, fazem "corpo mole", complicam as coisas para atrapalhar e ganharem tempo enquanto arrancam o dinheiro do pobre contribuinte. Junto a Inspeção de Veículos, em Florianópolis, trabalha um Fiscal de Fazenda. Consoante aquela autoridade do fisco, qual é de fato o preço do emplacamento e terão então a certeza de que tudo quanto afirmamos é a pura realidade. Aguardamos os acontecimentos para voltarmos ao assunto.

**ELIAS ADAIME, VEM OU NÃO**  
 — Anunciada que estava a vinda do sr. Deputado Federal Elias Adaime, na qualidade de Delegado, do P.S.P. para reestruturar varios diretorios em nosso Estado. até o momento, não se tem qualquer noticia sobre os motivos porque deixou de aparecer. Fala-se que um outro o substituirá nessa importante missão, mas existem os que afirmam que Adaime virá, de qualquer jeito, e outros insistem em dizer que sua presença é desnecessária. Entende-se...

### Conversa com o Leitor...

(Conclusão da 1a. pagina)  
 Possos amigos favorecedores, passando-lhes recibo para lá, dinheiro pra cá!  
 Solicitamos, pois, reservarem a respectiva quantia, a fim de que possamos, assim, continuar remetendo, normalmente, o seu exemplar. Gratos.  
 No mais, as coisas haverão de melhorar sempre, pois, "querer é poder".  
 Israel J. Costa-Gerente e Diretor de Redação.

### A Função do Lider...

(Conclusão da 1a. pagina)  
 ção de lider à qual o mesmo não pode jamais renunciar para escravizar-se à informe opinião da massa muitas vezes mal dirigida; enfim, o lider deve liderar baseado nos ensinamento, da razão e mais nos sentimentos populares, que o povo move-se somente por esses últimos.  
 A conclusão final a que chegamos é a de que o lider tanto conduz como é conduzido para ser re...conduzido a uma deputação estadual ou federal.  
 ALFIERI

## Tecelagem União S. A.

RUA AMAZONAS — GARCIA N. 1505/31 — TELEFONE N. 1165 — END. TELEGRAFICO: "UNIÃO" — CAIXA POSTAL N. 14 — BLUMENAU — SANTA CATARINA  
 FABRICA DE TECIDOS DE ALGODÃO EM GERAL  
 ESPECIALIDADES EM — LENÇOS — TOALHAS DE ROSTO, DE BANHO — PANOS DE COPA — GUARNIÇÕES DE MESA — TAPETES — CO. CHÁS — ACOCHOADOS DE CRIANÇAS, SOLTEIRO E CASAL — ACORTINADOS — ATOALHADOS EM METRO, NUM GRANDE SORTIMENTO — ALGODÃO CRÚ, ALVEJADO E EM CORES DIVERSAS — FAZENDAS PARA VESTIDOS E CAMISAS, EM INÚMERAS PADRONAGENS — BRIM — ENTERTELA — TRILHO — ETC.  
 CONFECÇÃO PRÓPRIA — ROUPAS FEITAS PARA CRIANÇAS, SENHORAS E CAVALHEIROS — ARTIGOS SEM GOMA — CORES FINES — TINTURARIA PRÓPRIA — VENDAS POR ATACADO E VAREJO. CGM LOJA A RUA AMAZONAS, N. 1505.



# VERGONHOSAMENTE CAMPEIA EM BLUMENAU A AGIOTAGEM QUE VEM DEIXANDO MUITA GENTE NA MISÉRIA!

INCRÍVEL

## PELA PRIMEIRA VÉZ, NA ATUAL CÂMARA, NEGOU-SE VISTAS DE UM PROCESSO A UM LEGISLADOR DA CASA!

A verdade ali está: an- le que José Ferreira de e entrad, na Câ- mara com um requerimento pe- dindo que fosse designado uma comissão de inquerito para a- purar a verdade sobre o caso do asfalto, tal iniciativa, a nosso ver, deveria partir da bancada udenista, que desta maneira, estaria dando uma lição aos adversários políticos, digna dos maiores louvores.

Per razões que não afinamos, assim não procederam. Agora, entretanto, ao invés de fazer com que as coisas sigam o seu curso normal, preferem por motivos que também não ali- gamos, segurar o projeto em que visa um empréstimo de cinquenta milhões de cruzei- ros para serem empregados na construção de varias e im- portantes obras em nosso mu- nicípio.

O sr. Dr. Nilton Borges dos Reis, na qualidade de enge- nheiro, querendo dar seu pa- recer ou analisar detalhadamen- te a situação referente ao in- querito que se está procedendo pediu vistas do mesmo. Entre- tanto, o sr. presidente da ca- mara, querendo a ética, pela pri- meira vez, fez com que fosse negado tal pedido!

Achamos sua atitude um tan- to digna de uma crítica. O mesmo, quando ainda era li- ber de maioria, foi atendido no seu propósito, recebendo para vistas, o requerimento so- bre o inquerito que se está pro- cedendo.

Sinais dos tempos...



### A CRÍTICA CONSTRUTIVA

Toda e qualquer crítica, objetivando colaborar com as autoridades constituídas, ou alertando pes- soas que enveredam pelo mau caminho, que tomem outro ru- mo, sempre encontra eco, sur- tindo o efeito que é desejado.

Este jornal não usa de pá- nos mornos. Está visto: Mas, nunca, deturpamos os fatos. Jamais. E, é justamente por este motivo, criticando de ma- neira ponderada e justa, que com satisfação, verificamos en- contrar as nossas críticas, o devido acatamento, solucionan- do-se em seguida, o mal aponta- do.

Foi o que podemos verificar com relação ao calçamento da rua Paulo Zimmermann.

Na penúltima edição, alerta- mos o sr. Rodrigues, Fiscal Ge- ral da Prefeitura, no sentido de mandar proceder, naquela artéria pública, a retificação de varios trechos de calçamento irregular.

O fizemos de maneira obje- tiva, sem ataques, preferindo focalizar o fato em si, do que taxar a administração Busch de incuria, inerte, ou responsa- bilizando o sr. Alfredo Rodrigu- es por ser relaxado, falta de senso de responsabilidade, etc.

Nós, sabemos muito bem dis- tinguir o certo do errado. E sabemos, inclusive, que criti- car é muito facil. Sempre se encontra uma série de assun- tos para se comentar em tor- no do mesmo. A imprensa des- honesta, em torno de algo ba- na, faz o diabo. Deturpa os fa- tos e nunca se lembra, em as- suntos da alçada das autorida- des constituídas, que esses ho- mens tem à sua frente, milha- res de problemas para serem resolvidos e que só podem ser feitos dentro das possibilida- des, e nunca de uma só vez.

Fizemos uma crítica construtiva. Não pedimos nada mais do que proceder a retificação do calçamento da Rua Paulo Zimmermann. E sabem o que aconteceu? Os serviços em pauta já tiveram início, es- tando bem adiantados!

Assim é que se contribue pa- ra a solução dos nossos pro- blemas. E assim é que se tra- balha em beneficio do povo.

Gritaria e espalhafato, não a- ciantam. Vale, isto sim, o es- pírito de colaboração...

\*\*\*\*\*

"CIDADE DE BLUMENAU" ESTA, DISPOSTA A MOSTRAR AO PUBLICO QUAIS SAO OS USURFAPGRES QUE VEM ENBIQUECENDO A CUSTA DE NEGOCIOS ILICITOS - FAMILIAS NA MISERIA E NO "OLHO DA RUA". DOS INESCRUPULOSOS

A agiotagem em Blume- nau, já chegou ao cli- max do semi-vergonhismo, cuja pratica criminosa, tem deixado muitas familias na misé- ria. Varios casos têm ocorrido, em que pessoas, que se encon- tram em situação estável, per- dem tudo o que têm, sendo jo- gados até mesmo de seu lar, no "Olho da rua", pois os usu- radores lhes arrancam tudo, e se for preciso, até a alma. A- inda há poucos dias, tivemos conhecimento de um fato bas- tante doloroso, em que foram sequestrados todos os bens de de um respeitavel cidadão blumenauense, homem decente, trabalhador e exemplar chefe de familia. Após consumada a "limpesa" que os agiotas fize- ram, foram gozar em certo

bar da cidade, desopilando a tiguado a custa do pobre coitado. Para ser julgado, foi enca- minhado ao sr. Dr. Juiz de Di- reito. um inquerito contendo varias laudas, com muitas in- formações, sobre um desses casos. Esperamos que as pro- vas sejam necessárias para a condenação do agiota. Sabe- mos, que um vereador local, em alto e bom som, ini- ciará uma campanha de arra- zar contra a agiotagem. Ai, en- tão, é que a cobra vai fumar para muita gente que vive des- se expediente criminoso, en- chendo os bolsos, e desgraçan- do dezenas de familias, pois, os juros do emprestimo que concedem são tão elevados, que num "abrir e fechar de olhos" (Conclui na 2ª pagina)

## CIDADE DE BLUMENAU

BLUMENAU, 16 DE Fevereiro DE 1958 — NOVA FASE —

### \* FLAGRANTES da CIDADE \*

**SO, O PRESIDENTE FICOU...**  
— Pelo jeito, as coisas não andam nada boa lá para as bandas da baixada. Haviamos dito na ultima edição, que a diretoria do Olimpico estava esfacelada, só existindo, atual- mente, o presidente e secreta- rio. Acontece, entretanto, que, para corroborar nossa afirma- tiva, vem agora de se demitir, também, o secretario do Olimpico, só ficando mesmo o pre- sidente. O que haverá em tudo isto? Os associados tem direi- to em saber...

**SAEM OU NÃO SAEM ESSAS FAIXAS DE LIMITES?**  
— Há muito tempo que se está cogitando de divisar os limites de parada para os ve- iculos motorizados, carroças e bicicletas, nas imediações das finalerias, a fim de normalizar os entraves naturais causados pela falta de orientação. Mas, segundo tudo indica, não pas- sou o assunto de mera cogita- ção.

**UM BAILE CARNAVALES- CO DO OUTRO MUNDO!**  
— É o que deverá apresen- tar a Recreativa Blumenauen- se, terça-feira, com início as

19 horas, no América. Segundo anuncia-se, a orquestra será do outro mundo, inclusive tam- bem as garças... Oba, isto sim é que vai ser carnaval!

**CONCURSOS VALENDO PER- MANENTES DE CINEMA**  
— Dremos tentar, junto a di- reção dos Estabelecimentos Jo- sé Daux, a realização de va- rios concursos, semanais ou quinzenais, em problemas de palavras cruzadas.

**EXPERIENCIA A SORTE NO PERU.**  
— Não é peru de Natal, ab- solutamente! O fato é que, si já não chegasse as nossas lo- terias, e, inclusive o contraban- do das mercadorias desembar- cadas em Itajaí, vem agora de serem ofertados muito sigilosamente (através de circulares) bilhetes da loteria peruana. A propaganda, em si, é excelente, pois fala em dolares, \$soles- ouro, etc., só não traduzindo para o português, que, na nos- sa moeda não deve ser lá gran- de coisa... Dão ainda, sobre o custo liquido, um desconto de 10%. Vocês não querem?

**PROIBIDO O USO DE LANÇAS PERFUMES**  
— Em portaria expedida pe- lo sr. Titular da D.R.P., fica- terminantemente proibido o uso de lanças-perfumes, como entorpecentes. Sabe lá o que é isso? Pelo jeito muita gen- te, ao invés de farrear com a lança-perfumes nas costas das garotas e olhos dos marmanjos, põem na cerveja ou refrigeran- tes para ingerir e ficar... sas garicando!

**ANEDOTA DA SEMANA**  
— Na tela de certo cine- ma, estava sendo projetado o filme "Ali-Babá E Os Quaren- ta Ladrões". Um inglês, dirigin- do-se a bilheteria, puxou de Cr\$ 20,00 e pediu uma entrada que custava Cr- 12,00. O bi- lheteiro entrega-lhe o bilhete e mais Cr\$ 5,00 de troco. O in- glês pega os Cr\$ 5,00 e deixa ficar o bilhete, razão porque o bilheteiro lhe adverte, que deveria levar também o bilhe- to, pois, sem o qual lhe seria recuada a entrada. — Ato con- tinuo — o inglês regala os olhos e diz: "oh, mim já viu o sr. e fica satisfeito. Outras trinta e nove ladrões devem ser iguais".

## APRESSADA, FINALMENTE, A DISCUS- SÃO SOBRE O PROJETO DO EMPRES- TIMO DE 50 MILHÕES DE CRUZEIROS

PLONDEROU O DR. NILTON BORGES DOS REIS EM PLE- NARIO AS RAZÕES, ATENDENDO O APELO DOS FUNCIONA- RIOS PUBLICOS MUNICIPAIS, QUE DEPENDE DA APROVA- ÇÃO DO REFERIDO, AUMENTO PLEITEADO

E nquanto alguns dos se- nhores vereadores es- tão amarrando o pro- jeto dos cinquenta mi- lhões de cruzeiros, pleiteados pelo Prefeito Busch, muito em- bora o mesmo descesse a Câ- mara em caráter de urgencia, tendo, por conseguinte, previli- gio sobre os demais, os funcio- nários públicos municipais es- tão na dependencia da sua aprovação para receberem o aumento que pleitearam jun- to ao chefe do executivo.

Foi, atendendo um apelo dos mesmos, que o sr. Dr. Nilton Borges dos Reis, na sessão de terça-feira, última, ponderan- do as razões porque o referido projeto deveria ser discutido com a máxima urgencia pos- sível, que conseguiu que o mes- mo tivesse seu curso normal, não dependendo, como querie- am, da marcha do inquerito so- bre o asfaltamento da cidade, cujo autor foi o sr. José Ferrei- ra.

Somos de opinião, sincera e justa, que seja apurada a ver- dade sobre toda essa gritaria,

porque, afinal de contas, é pre- ciso se por em pratos limpos o que de real existe em tudo is- so. Mas, enquanto o assunto não passa de gritarias por par- te de um órgão da oposição (sistemática) que, olhando as coisas só pelo lado ruim, acaba de taxar de ladrão o sr. Depu- tado Federal Elias Adame que, quando nas fileiras do P.T.B., era o maior do mundo!, que não se estrangule tantos outros projetos de vital importancia para o desenvolvimento econô- mico-financeiro de Blumenau, como se ser a construção de duas sub-estações d'agua, pon- tes de concreto armado em Garcia e outra ligando a rua 7 de Setembro com a Duque

de Caxias, e tantos outros em- preendimentos de vulto, que só trarão beneficios à cidade.

O povo, se for traído nas suas mais caras aspirações, que fique de olho, pois, naqueles que, por questões politicas ou pessoais, preferiram abandoná- las, atendendo a malquerencias e conchavos politicos.

### MOTORISTA PRESO

Hilário Scheffer, motorista de praça, é um bom rapaz, mas, como todo mortal, de quando em vez também peca, comete erros... E, por ter metido umas timbucas, foi recolhido na xadrez, fato esse consumado pelo Comissario Carlos de Cam- pos Ramos. Segundo o regis- tro policial, Scheffinha estava perturbando a ordem publica.

É o caso de se dizer que, de quando em vez, para variar nada como dar umas voltas em outros planetas, heim?

### APROPRIAÇÃO INDEBITA

O sr. Arno de tal, ope- rario, compareceu certa vez na Radio Técnica Globo, localizada à rua São Paulo, e levou para experiencia um aparelho recep- tor.

O radio seria para experien- cia, mas, o sr. Arno, vendo-se "apertado" não teve outro re- curso, sinão passar o radio à frente por conta de uma di- vida contraiida. O sr. Helmut Buchmann, prop. da Radio Técnica Globo, tendo conheci- mento de fato, não teve outra alternativa sinão registrar quei- xa na D.R.P., a fim de que o sr. Arno se explique... e com bons modos!

### BRIGÃO DE ARMA NA MÃO!

Uma patrulha do 23 R.I., na madrugada do dia 9. ultimo, compareceu à D.R.P., entregan- do ali, o individuo de nome A- ry Rodrigues, rapaz solteiro, o- perario da Fabrica de Choco-

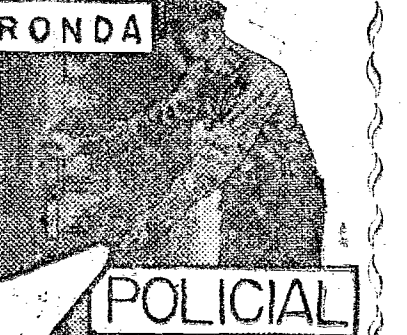

late Saturno que, num baile havido no salão Rancho Napoli- ex-Paulo Fischer, alem de ter cometido estrepitosas, portava uma arma pertencente ao 23 R. I.

Com certeza, Ary fez muita força para se sair dessa e que lhe sirva de lição, a não ser que...

### EMBRIAGA-SE. BATE NA ES- POSA E CARREGA O FILHO PARA O BAR

Ops, esse cabra é mesmo do barulho! José Eduardo Manes, residente à rua João Pessoa, nr. 805, quando mete umas timbucas, alem de surrar sua esposa, coisa que constituiu pra- xe, ainda por cima, carrega consigo para o bar, um seu filho menor... Essa não seu José, pois, alem de praticar box na sua companhia, ainda quer por seu filho em mau caminho!

### DESPIRAM A MOÇA

Segundo relato na D.R.P., Dilma Pereira, resd. à rua Almi- (Conclui na a. pagina-

### A CÂMARA se DIVERTE

ca, era de se esperar que os trabalhos da Câmara desvias- se para aquele terreno. Mas, quem diz o que quer, ouve o que não quer, foi daí que de tudo e por tudo, ferveram os ânimos, cada qual procurando encontrar palavras mais bo- nitas, no dicionário, para dizer ao adversário. Houve, evidente- mente, disparidade na luta en- tre a dupla Ferreira-Nilton contra o Dr. Bernardo.

— Mas, isso é lá entre eles, pois nós preferimos ficar por aqui, apreciando os fatos.

— Alem do que acima rela- tamos, que não foi nada de diversão, notamos ainda, que

o sr. José Ferreira prefere, di- ravante, lutar sozinho, defen- dendo seus proprios pontos de vista. E assim foi que, convida- do a fazer parte de uma das comissões, em que figuravam elementos que a seu ver são "personas não grata" (para ele), negou-se preempóriamen- te.

— Segundo foi nos possível deduzir, o sr. Ferreira, lá com os seus botões, quer ombrear- se com o povo, ficando só, do que mal acompanhado...

— O sr. Dr. Nilton Borges dos Reis, face as denúncias que a Tribuna fez contra o De- putado Elias Adame, antes,

figura proeminente do PTE, com toda propaganda, agora, nas hostes do PSP, por ter si- do taxado de ladrão, fez vi- brante alocação, pedindo fosse- sem apuradas as verdades, só- bre o que disse o referido jor- nal. Foi nomeada uma comis- são de inquerito e, se carecer de fundamento, a cobra vai fu- mar para o lado dos acusado- res. Entretanto, o Diretor da Tribuna, afirma que vai forne- cer a deixa para a comissão de inquerito apurar os fatos...

Recordando tristemente o que ouve na reunião última, entre os supra citados vereado- res, vamos descansando a te-

### Monumento em memoria a João Colim

Foi iniciada em Joinville uma campanha popular para arre- catar fundos pró-monumento ao dr. João Colim, há pouco fa- lecido. Foi considerado pela sua capacidade de trabalho co- mo o maior prefeito que teve aquele município. O monumen- to será de autoria do escultor Fritz Alt, e será esculpido em tamanho natural. Esperam os joinvilenses inaugurar o mo- numento este ano.

cia da nossa maquina, para voltar na proxima, com melho- res novidades...