

Reafirma a UDN seu ponto de vista no problema do Alistamento

RIO, 26 (C.B.) — Da reunião realizada ontem pela bancada da UDN, saiu inalte-

raço o problema do alistamento. Decidiram os deputados udenistas, em face de novos pronunciamen-

tos do PSD, reafirmar seu ponto de vista, segundo o qual a lei vigente, acrescida das instruções do

Tribunal Superior Eleitoral, é suficiente para garantir a substituição dos títulos velhos e a prepara-

ção de novos eleitores. Apesar dessa reafirmação, a bancada resolveu examinar o projeto

pessadista do sr. Martins Rodrigues, declarando previamente a supressão do requerimento do alistamento.

ARAUTO DAS
ASPIRAÇÕES DO
VALE DO ITAJAI

CIDADE DE BLUMENAU

A VIRTUDE E A LEALDADE SE
RETIRAM QUANDO O CRIME E
A TRAIÇÃO SÃO PREMIADOS

Diretor — ACHILLES BALSINI

BLUMENAU — SABADO 27 DE JULHO DE 1957

N. 130

ANO XXXIII

Mensagem do Governador Lacerda aos Colonos Catarinenses

Transcorreu no dia 25 do corrente, a data consagrada ao "Colono". A propósito de tão grata efeméride, mórmente para esta região, habitada por grande parte de colonizadores alemães, autênticos continuadores da obra do Dr. Hermann Blumenau, fundador desta comuna, que muito tem contribuído para o progresso de Santa Catarina e do Brasil, o Governador Jorge Lacerda, enviou a seguinte mensagem:



JORGE LACERDA

Evocamos, nesta oportunidade, o pioneirismo heróico dos vossos maiores, a atividade desbravadora que lhes assinalaram a vida, modesta e humilde mas cheia daqueles exemplos onde vamos recolher lições de dignidade e de altivez moral. Abandonando as terras do seu nascimento, em que ficavam as lembranças, as saudades e as atenções, mais puras, demandaram o território do Brasil, onde, sob a luz dos trópicos, integrados no amálgama das raças que delineam a nossa configuração étnica, lançaram-se ao trabalho que lhes haveria de garantir o recebimento dos pósteros. Aqui ergueram as suas casas e as suas igrejas, onde celebra-

vam o culto da família e o culto de Deus. Aqui vivam nascer os filhos e os viram crescer; vieram, pois, ajudar a construir a grande Pátria dos seus descendentes. E de suas mãos calejadas rolaram as sementes na terra fecunda, e as searas, resplandeceram no fundo dos vales e no alto das montanhas, à custa é verdade de quan-

tas lágrimas, até que os envolvidos a paz da eternidade! Colonos catarinenses! Sois os continuadores dessa obra, de que tanto se tem beneficiado a grandada nacional. Heróis anônimos que, no silêncio da vossa luta sem tréguas, cultivais os nossos campos e oferecereis à nos-

sa terra o concurso dos vossos braços vigorosos recebe, neste dia que é vosso, a homenagem do nosso reconhecimento, pelo heroísmo silencioso, pela austeridade exemplar, pelo nobre sacrifício, que estruturam, nos recessos da gleba comum, a segurança da Pátria!
JORGE LACERDA

COLUNA DA CIDADE

O Asfaltamento das Principais Ruas da Cidade

Um dos maiores sonhos da população de Blumenau é ver pavimentadas, todas as ruas da cidade. Ha poucos anos, mesmo no centro comercial, não tinha calçamento. Os buracos e a poeira maltratava então, a vida da metrópole e nos deprimia perante as demais, progressistas cidades brasileiras. Com o advento dos governos udenistas o calçamento das ruas centrais e de muitas outras se processou num ritmo mais ou menos acelerado. Dado porém, a grande extensão do perímetro urbano, com ruas para os bairros, de cinco e até oito quilômetros, o calçamento total, depende naturalmente, de tempo, além de muito dinheiro. Agora, felizmente, o esforçado e digno Prefeito Busch Junior, vai solucionar o complexo e difícil problema da pavimentação.

Assim é que, antecorem foi assinado contrato com importante firma paulista para o asfaltamento rápido, de cerca de cem metros quadrados de ruas da cidade. Esta obra que irá custar mais de Cr\$ 25.000.000,00 será concluída dentro de um ano. Serão assim asfaltadas, por processos modernos, as ruas Amazonas, Baía, Itajaí, João Pessoa, Rua 2 de setembro em Itoupava Norte e diversas travessas recentemente abertas no centro da cidade. Falando ao diretor da firma contratante "Construmag Sociedade Civil Limitada", nos disse este que dentro de poucos dias chegarão a Blumenau, as máquinas e material para os trabalhos e em 60 dias, no máximo, os serviços de asfaltamento propriamente dito, serão iniciados. O Sr. prefeito municipal, pon-

derou que, na realização desta obra de tamanho vulto, conta com a colaboração eficiente de todo o povo e muito especialmente, dos proprietários de terrenos marginais às ruas a serem asfaltadas e espera que todos façam suas contribuições, no devido tempo, para que a Prefeitura por sua vez, não falte com os compromissos assumidos com a Empresa construtora. Sendo o asfalto um das melhores pavimentações de vias públicas, em centros urbanos, está Blumenau de parabens com esta brilhante iniciativa do benquisto e dinâmico prefeito Busch Junior, que vem, de um modo geral, desenvolvendo uma administração inteligente, profícua e satisfatória.

A discutida rodovia Blumenau — Itajaí, de transcendental importância para o parque industrial catarinense, notadamente o do Vale do Itajaí, vai ser finalmente asfaltada, em face de contrato recém-assinado entre a D. E.R. e a EMTUCO. Vem assim o governo estadual de atender aos justos anseios das nossas classes produtoras, já que se trata de uma de nossas, mais importantes vias de comunicações. Realmente, quem costuma trafegar por aquela estrada, tem verificado quão precário se encontra o trecho que liga a nossa cidade a de Gaspar. Malgrado os esforços que vem sendo desenvolvidos pela firma encarregada da pavimentação e retificação, há de convir que o tempo tem se tornado a cêrrio inimigo da continuação e conclusão das obras. Chuvas contínuas e quase ininteruptas, há mais de dois meses vem assolando não só esta região como todo o Estado, entravando os serviços e deixando aquele trecho num verdadeiro lodaçal. Os encaixes são frequentes, impedindo totalmente o tráfego e ocasionando não poucos prejuízos.

Felizmente, parece que São Pedro apiedou-se de nós, enviando o tão almejado astro-rei, ansiosamente aguardado como a única solução para resolver tão grave problema. De acordo com informações colhidas pela nossa reportagem, o trecho em pauta vai ter de imediato a indispensável assistência, aguardando-se a macadamização do terreno e o seu consequente descongestionamento.

Pretende a EMTUCO terminar o serviço de asfaltamento da rodovia Blumenau — Itajaí até o mês de junho de 1958. Isto naturalmente concretizar-se-á, caso não ocorram novos impecilhos motivados pelas intempéries do tempo. Deixemos de lado a impertinência e os "aproveitamentos" políticos e confiemos na integridade e na capacidade realizadora da firma concessionária da aludida obra, a EMTUCO.

Prefeitos hipotecam solidariedade ao Governo

F.POLIS, 26 (C.B.) — Os Prefeitos dos municípios de São Carlos, Palmitos, Mondai, Descanso, São Miguel D'Oeste e Itapiranga, reuniram-se nesta última cidade do extremo oeste de Santa Catarina, para tratar de diversos assuntos de interesse comum. Findo o conclave dessas autoridades municipais, o sr. Arthur Goerck, Prefeito de Itapiranga transmitiu ao Governador Jorge Lacerda o seguinte despacho telegráfico:

"Em nome Prefeitos São Carlos, Palmitos, Mondai, Descanso, reunidos em conclave na cidade de Itapiranga, hipotecamos solidariedade administrativa a V. Excia. Reconhecemos esforço vosso Governo sentido melhoria condições estradas, contribuindo grande obra Oeste Catarinense, como ponte rio Chapeco, ponte rio das Antas, rio Tracema e outras. Atenciosamente. Arthur Goerck — Prefeito de Itapiranga."

Gal. Mario Ribeiro dos Santos

Teve lugar anteontem, em sessão solene, da Camara dos Vereadores, a entrega do Diploma de Cidadão Blumenauense ao Exmo. Sr. General Mário Ribeiro dos Santos. Ao ato compareceu autoridades, civis, militares e eclesiásticas, representante das classes conservadoras e imprensa falada e escrita. Saudando o ilustre homenageado fez brilhante discurso, o vereador Dr. Martinho Cardoso da Veiga, que historiou a vida do

eminente soldado e disse do significado daquela manifestação de simpatia e gratidão a quem sempre demonstrou ser amigo de nossa comuna. Agradecendo falou o homenageado que, comovido, disse da satisfação com que recebia aquele título, considerando este fato, o maior prêmio de sua carreira militar, ha pouco encerrada. O General Mario Santos, é figura grandemente estimada nos meios sociais blumenauenses. Aqui viveu o insigne militar por longos anos, aqui constituindo família e desejando continuar a prestar seus serviços pela causa de nosso município. Como comandante do 23º R.L., o General Mario Santos demonstrou sempre o seu espírito de camaradagem e, com serenidade e justiça, sempre trabalhou pelo entrelaçamento entre militares e civis, coisa tão necessária para o nosso bem estar político, administrativo e social. Nós que sempre tivemos no General Mario, um grande amigo e um respeitável cidadão, destas colunas, apresentamos a S. Excia. as nossas congratulações, com votos de perene felicidade, em companhia de todos que lhe são caros.

Café Filho entraria para a U. D. N.

RIO, 26 (C.B.) — Estaria o sr. Café Filho disposto a ingressar na UDN, como todos aqueles elementos da política do Rio Grande do Norte que o acompanharam. Nesse sentido, estão se desenvolvendo entendimentos nesta capital do qual participam, além do próprio ex-presidente, o governador Dinarte Mariz e o prefeito de Natal, sr. Djalma Maranhão. Todos esses entendimentos decorreram em torno da candidatura do sr. Café Filho ao Senado, nas eleições de 1958, na vaga do sr. Margueirão Cavalcanti.

Irineu Bornhausen prossegue visitando os Municípios

MAFRA — Procedente de Rio Negrinho, chegou à esta cidade no dia 22 do corrente, o ex-Governador Irineu Bornhausen, acompanhado de sua comitiva. As 17 horas procedeu-se a solene inauguração da nova sede do Banco Inco, com a presença de representantes das classes conservadoras, seguindo-se às 20 horas um grande banquete, ao qual compareceram mais de 200 pessoas. Em nome das classes conservadoras, falou o bacharel Carlos Von Linsingen Júnior, oferecendo a ho-

menagem. O dr. Aroldo Carvalho, em nome do Governador Jorge Lacerda, saudou as populações de Mafra e Rio Negrinho. Em seguida, o sr. Genésio Lins agradeceu a homenagem, salientando em sua oração as grandes possibilidades econômicas dos municípios do norte catarinense. ITAIOPOLIS E PAPANDUVA — Nesta primeira cidade, mais de 200 pessoas homenagearam o ex-Governador Bornhausen no banquete a ele oferecido, usando da palavra o dr. Plínio Moreira, Pro-

motor Público da Comarca, em nome da população. Em Papanduva a comitiva foi recepcionada às 16 horas pelas autoridades locais e pelo povo, seguindo então para a cidade de Canoinhas, um dos maiores centros do norte catarinense. CANOINHAS — Depois de visitar Rio Negrinho, Mafra, Itaiópolis e Papanduva, onde o entusiasmo foi a nota marcante de todas as homenagens, o sr. Irineu Bornhausen foi saudado no

Diretório da UDN de Canoinhas, pelo sr. João Selme. As 20 horas, no Clube Canoinhense, as figuras mais representativas do município reuniram-se para homenagear o visitante. Discursaram na ocasião os senhores Carlos Schramm, Osmar Nascimento e Aroldo Carvalho, tendo os senhores Genésio Lins e Irineu Bornhausen agradecido a grande homenagem do povo de Canoinhas.

Nova emenda constitucional sobre a duração dos mandatos

RIO, 26 (C.B.) — O deputado Oliveira Franco encaminhou ontem ao presidente do diretório nacional do PSD, a fim de ser por este devidamente considerada, uma emenda constitucional que dispõe sobre a coincidência e a duração dos mandatos do presidente e do vice-presidente da República, de deputados e senadores. No ofício que acompanha sua proposição, o representante paranaense solicitou ao presidente de sua agremiação a designação duma comissão mista de deputados e senadores para, em prazo limitado, opinar sobre seu mérito. É o seguinte o texto da referida emenda: Art. 1º — Os mandatos de presidente e de vice-presidente da República, de deputados e de se-

naidores serão de 5 anos. Parágrafo único — As eleições de deputados e senadores se realizarão em todo o país no dia 10 de setembro, coincidindo com as de presidente e vice-presidente da República nos anos que terminarem simultaneamente os respectivos mandatos. Art. 2º — O disposto no artigo anterior e seu parágrafo não se aplica aos mandatos em curso do presidente e do vice-presidente da República, dos deputados e senadores, os quais não sofrerão qualquer modificação. Parágrafo único — Os mandatos dos deputados eleitos em 1958 terminarão em 1965. Dos Senadores eleitos em 1955, em 1963. Dos eleitos em 1963, em 1970."

Para maior conforto em seu lar oferecemos:

- Refrigeradores elétricos "G E" e "CONSUL"
- Enceradeiras "VALITA" e "GENERAL ELECTRIC"
- Máquinas de lavar roupa "BERANO"
- Ventiladores "FAET" e "PHILIPS"
- Máquinas de costur a "METEOR"
- Liquidificadores "VALITA"
- Filtros para água "SALUS" etc. etc.

COMÉRCIO E INDÚSTRIA

GERMANO STEIN S. A.

RUA 15 DE NOVEMBRO, 54 — TELEFONE, 1180
BLUMENAU — SANTA CATARINA

Cidade de Blumenau

— FUNDADA EM 1924 —
 Diretor ... ACHILLES BALSINI
A S S I N A T U R A S
 Anual 150,00
 Semestral 80,00
 N. Avulso 1,50
TELEFONE
 Gerência 1436
 Redação — Administração
 Oficina
 Rua 15 de Novembro, 289
 Caixa Postal, 57

ATENÇÃO — A Direção não se responsabiliza por opiniões emitidas em artigos assinados, mesmo que sejam com iniciais. Adverte igualmente que os originais recebidos e não aproveitados não serão devolvidos. Os originais deverão ser datilografados de um só lado do papel. Outrossim, o serviço telegrafico não implica em orientação do jornal e somente é reproduzido a título informativo para os nossos leitores.

RIO DE JANEIRO
 Representações A.S. LARA Ltda.
 Rua Senador Dantas, 40-5º andar
 Telefone, 22-5924
 End. Teleg. — ALEXLARA

SÃO PAULO
 Representações A.S. LARA Ltda.
 Rua 15 de Novembro, 228
 Telefone, 33-6378
 End. Teleg. — ALEXLARA

TELEFONES UTEIS

Onibus — Auto Viação Catarinense	1221
Viação Andorinha	1455
Auto-Anguel — Telefones — 1100 - 1102 - 1111 - 1704	1664
Hospital Sta. Izabel	1196
Hospital Sta. Catarina	1133
Hospital Sto. Antonio	1208
Sandú	1758
Delegacia de Policia	1016
VARIG	1025
TAC	1535
REAL	1986
Estação Rodoviaria	1794
Estrada de Ferro	1011
Prefeitura Municipal	1037
Prefeitura Secção Aguas	1627
Corpo de Bombeiros-Garcia	1143
Corpo de Bombeiros-Hering	1097
Corpo de Bombeiros-Gaitas	1363

Vende-se

POE PREÇO DE OCASIÃO DIVERSAS MAQUINAS USADAS PARA TECELAGENS BEM COMO UMA PEQUENA TECELAGEM COMPLETA.

APROVEITE A OPORTUNIDADE TAMBÉM PARA ADQUIRIR O SEU CHÃO DE CASA, EM LONGAS, PRESTAÇÕES ESCOLHENDO O EM DIVERSOS PONTOS DA CIDADE, COMO SEJAM: RUA ALWIN SCHRADER, RUA AMAZONAS, RUA NOVA TRENTO, RUA PIRATUBA; ALÉM DE UMA CASA DE MADEIRA COMPLETAMENTE NOVA E AINDA NÃO HABITADA, SITA A RUA PIRATUBA.

OS INTERESSADOS QUEIRAM DIRIGIR-SE AO SR. CRISTIANO THEISS, RUA AMAZONAS N. 1567 OU PELO TELEFONE 1165 NESTA CIDADE.

RADIO FUNKE

- Executa-se concertos, em
- Radios Domésticos
- Rádios de Automóveis
- Vendas de Peças e Acessórios
- Valvulas todos os tipos
- Radios da Marca "Semp"
- Radios de outras marcas
- Rua 7 de Setembro, 449
- BLUMENAU

PEÇAS "FORD" LEGÍTIMAS
 CASA DO AMERICANO S. A.
 Rua 15 de Novembro, 497

Em São Paulo,
 Florianópolis,
 Tubarão,
 Lajes e
BLUMENAU

Lojas A CAPITAL

Vestem MELHOR e mais BARATO



Fazem anos hoje:
 Sr. Erwin Teichmann, residente em Rio do Teste - Sra. Gertrudes Georg, esposa do Dr. Herbert Georg - Menina Vivian Krepsky, filha do sr. Harry Krepsky - Sra. Selma Duwe, esposa do sr. Leopoldo Duwe - Sra. Helena Rischbieter, esposa do sr. Henrique Rischbieter - Menina Marili Marta, filha do sr. Orlando Marlos - Srta. Ruth Kielwagen, filha do sr. Erich Kielwagen.

Aniversariam amanhã:
 Sr. Victor Hering - Dr. Luiz Renaux, residente em Brusque - Sra. Alma Moritz, esposa do sr. Paulo Moritz, residente em Brusque - Sr. Osny Pereira, residente em Brusque - Joven Germano Daifovo - Srta. Aglesia Souza, filha do sr. Dorval e de Enequina Souza, residente em Itajaí.

Aniversariam dia 29:
 Sr. Hugo Weber, residente em Joinville - Sra. Olinda Marlos, esposa do sr. Amadeu Marlos.

Aniversariam dia 30:
 Sr. Fausto Luiz Abry - Sr. Fabio Martins - Sr. Flávio Ferraz - Sr. José Sanches.

Aniversariam dia 31:
 Sr. Alberto Reiter - Sra. Anna Mantau, esposa do sr. Hermann Mantau - Sr. Harry Maul - Sra. Laura Salvador, esposa do sr. Julio Salvador.

Aniversariam dia 1º de agosto:
 Menino Renato Mauor, filho do sr. Bernardo Schramm - Sr. Amilcar Notari, residente em In-

daial - S. Jeser Jossi Reinert, gerente da Rádio Indaial - Sra. Adélia Farinhas, esposa do sr. Waldemar Farinhas, chefe das oficinas deste jornal - Menina Nivia, filha do sr. Vitoriano C. da Silva - Sr. Olimpio Salles de Oliveira - Sr. José Radtke.

Aniversariam dia 2 de agosto:
 Sr. Erico dos Santos - Sr. Rafael Rostni - Sr. Herbert Issler - Menino Celso Luiz, filho do sr. Henrique Hahn - Srta. Melani Hoeltgebaum, filha do sr. Rodolfo Radtke.

CASAMENTOS
 — No Cartório do Registro Civil desta cidade realizar-se-ão hoje os seguintes consórcios:
 Heitor Aurelio com a srta. Maria Marlene Naumann, filha do casal Raulio-Amélia Naumann; Hellmuth Adam com a srta. Edetrud Beck; Henrique Krambeck com a srta. Ivone da Silva, filha da srta. Waltrudes da Silva; Gilberto Beims, com a srta. Siegrid Lissy Dorner; Hilbert Uhlmann com a srta. Amélia Lana, filha do casal Cesar-Barbara Lana; Pedro de Mello com a srta. Antonia Patricia, filha da srta. Zambuina Bernardino Patricia; Antonio Silvano de Oliveira com a srta. Alzita Guerreiro, filha do casal João-Maria Guerreiro. No dia de amanhã realizar-se-á o enlace da srta. Pelonida Mabba com o joven Antonio José Alves.
 Aos distintos pares, as nossas felicitações.

Você sai ganhando sempre

Encerados LOCOMOTIVA

porque são
 • GARANTIDOS PELO FABRICANTE
 • 100% IMPERMEÁVEIS



SOCIEDADE COMERCIAL CATARINENSE LTDA.
 Rua 15 de Novembro, 1043 — Fone, 1-4-6-9 — C. Postal 168
 BLUMENAU

Filmes da Semana

CÓDIGO DO DIABO
 Dois reporteres policiais dos mais astutos e curiosos escreveram um livro sobre as atividades dos reis do crime em New York. "New York Confidential" é o nome desse livro corajoso que o cinema vem de aproveitar para o enredo de O CODIGO DO DIABO, uma produção da Warner Bros, estrelada por BRODERICK CRAWFORD, RICHARD CONTE, MARILYN MAXWELL, ANNE BRANCOFT e J. CARROL NAISH — dirigidos por Russel Rouse.

Em CODIGO DO DIABO, desfilam as intrigas, "vinditas" e atividades criminosas dos homens que dominam o baixo mundo da grande cidade, imperando ali pela violencia e pelo poder de uma extensa rede de agentes que fazem funcionar o código do diabo, pelo qual o crime compensa, a amizade não existe e a prostituição é um negócio como outro qualquer.

A Warner Bros, produziu e fará estrélar O CODIGO DO DIABO, Sábado — Simultaneamente, nos CINES BLUMENAU E BUSCH, as 8 horas!

NO DOMINIO DO VICÍO
 A ALLIED ARTISTS traz à tela com a participação de um elenco de classe, todos os crimes e vícios dos habitantes do criminoso bairro de Heights, a busca desesperada de um detetive para prender um perigoso assassino que, barbaramente mata a indefesa bailarina de um bar. No elenco, teremos: GARY MERRIL e JAN STERLING.

Sábado — Simultaneamente nos CINES BUSCH E BLUMENAU as 8 horas.

O ALFORJE DO DIABO
 O Alforje do Diabo é um drama romântico, de aventuras vividas nas belas e misteriosas profundidades apresentadas em SUPERSCOPE — o novo e revolucionário sistema anamorfico — e filmado em técnico color nas águas cristalinas do mar de Caribe e nas costas do Hawai, oferece as mais excitantes cenas no fundo do mar, jamais filmadas. A maior parte da ação dramática transcorre nas profundidades do oceano, onde as câmeras invadindo as cavernas submarinas e o casco fantasma de uma galera espanhola submersa, somente habitada pelos mortos e vorazes tubarões. Constatando com os perigos do fundo do mar, surge o idílio apaixonado de JANE RUSSEL e RICHARD EGAN, a quem se unem o engraçado aventureiro, que vive procurando tesouros, GILBERT ROLAND, LORI NELSON, secretária do falecido dono de um iate que se utiliza para procurar o tesouro submerso com a galera espanhola, que ROLAND descobriu en-

CASAS - VENDEM-SE

A rua Itajaí — duas casas residenciais (uma de material e outra de madeira), com fundos para o rio, Itajaí-Açu, livres de enchentes. Vende-se igualmente várias outras casas e diversos lotes, nos mais diversos pontos da cidade. Melhores informações com Paulo, à rua Itajaí, 2261 (Escola).

Vende-se

Um terreno com casa na Praia de Camboriú, preço de ocasião.
 Informações neste Jornal com o Sr. Antonio Marlos.

quanto mergulhava nas costas de Cuba.

Como o grupo consegue tirar o ouro de seu fantastico local antes que o carcomido se afunde nas profundezas insondáveis e ao mesmo tempo vençam o seu amante JOSEPH CALIETA pescador de tubarões, é o que proporcionam as maiores emoções provocadas com momentos de alegria e bom humor no luxuoso iate, num pitoresco porto de Caribe e uma exótica ilha tropical, independente de grande ação e perigos em que desenrolam esta super-produção em SUPERSCOPE, que será exibida — DOMINGO as 4,30 — 7 e 9 horas na tela do CINE BLUMENAU.

A INFAME
 Uma nova e brilhante vitória conquista a PelMex com a apresentação de mais uma grandiosa realização do cinema mexicano "A INFAME".

A INFAME é uma história da vida real, emocionante na qual veremos uma nação inteira pedindo a morte para uma mulher. Trata-se de uma história verdadeira que emocionará profundamente todos os corações.

LIBERTAD LAMARQUE, sempre magnífica, tem neste filme um dos grandes triunfos dramáticos. Com ela atuam RAMÓN GAY, LUIZ ALDAS e CARMEM MONTEJO.

Será exibido no CINE BUSCH DOMINGO as 4,30 — 7 e 9 horas.

AGRADECIMENTO

Alberto Albino, por este meio, vem penhorad, agradecer ao Dr. Jorge Lacerda, dignissimo Governador do Estado, pelo amparo que deu à sua extrema e insusquecível mãe, Maria da Luz Albino, hospitalizando-a e depois de seu falecimento, dando condução ao corpo para esta cidade. Ao Dr. Jorge Lacerda, o nosso eterno agradecimento
 ALBERTO ALBINO

Vende-se

UM TERRENO NA PONTA AGUDA.
 INFORMAÇÕES NA BARBEARIA DARCI, N. 474
 BLUMENAU

CAIXÕES FUNEBRES

ENTREGA RAPIDA
 A. LUBOW
 Rua Padre Jacobs
 TELEFONE 1210

Delegacia Regional de Policia

PORTARIA
 O Sr. Capitão Delegado Especial de Policia deste município, no uso de suas atribuições e considerando o interesse coletivo, resolve:
 I — O ponto de automoveis de aluguel sito à Praça Dr. Blumenau, nesta cidade, terá a sua cabecra ao lado do edificio da Confeitaria Socher.
 II — Os motoristas lotado, no ponto acima, têm o prazo de dez dias a contar desta data, para providenciarem a mudança. Publique-se e intime-se.
 Blumenau, 10 de julho de 1957
 Capitão Celino Camargo Pires
 Delegado Especial

Cines Busch e Blumenau

HOJE SABADO HOJE

SIMULTANEAMENTE
 As 8 horas!
 CINES BLUMENAU E BUSCH
 Apresentam
 Um grandioso PROGRAMA DUPLA

1º) — BRODERICK CRAWFORD, RICHARD CONTE, MARILYN MAXWELL, ANNE BRANCOFT e J. CARROL NAISH em **Código do Diabo**

2º) — GARY MERRIL e JAN STERLING em

No Dominio do Vício

CINE BLUMENAU

AMANHÁ DOMINGO AMANHÁ
 As 4,30 — 7 e 9 horas
 Apresenta em SUPERSCOPE — o novo e revolucionário sistema anamorfico — e filmado em técnico color nas águas cristalinas no mar de Caribe e nas costas do Hawai, oferece as mais excitantes cenas no fundo do mar jamais filmadas.

O Alforje do Diabo

em SUPERSCOPE com JANE RUSSEL, RICHARD EGAN, ROLAND, LORI NELSON e ROBERT KEITH.

CINE BUSCH

AMANHÁ DOMINGO AMANHÁ
 As 4,30 — 7 e 9 horas
 Apresenta: LIBERTAD LAMARQUE, sempre magnífica, tem neste filme um dos grandes triunfos dramáticos. Com ela atuam RAMÓN GAY, LUIZ ALDAS e CARMEM MONTEJO em

A INFAME

Uma nova e brilhante conquista da PelMex com a apresentação de mais uma grandiosa realização do cinema mexicano "A INFAME". A INFAME é uma história da vida real, emocionante na qual veremos uma nação inteira pedindo a morte para uma mulher. Trata-se de uma história verdadeira que emocionará profundamente todos os corações.

O MILHO

RIO — O milho é um cereal muito cultivado em todo o Brasil, principalmente nos Estados de Minas Gerais, São Paulo e Rio Grande do Sul. As suas variedades mais cultivadas são: cristalino, pérola, catete, amarelo, e quarentino, sendo que algumas dão duas e mais colheitas por ano.

Utilizado na alimentação em forma de farinha, são suas roscas e bróas, mingaus e angús à baiana e as suas papas e pamonhas alimentos bem conhecidos de todos nós. Quanto ao preparo destes dois últimos, diferenciam-se na apresentação mas se confundem na preparação fácil e rápida, fala-se o milho verde ao qual junta-se leite, açúcar e uma pitada de sal. Depois de levado ao fogo e pronto, serve-se como mingau. Temos, então a papa. Envolto em folha de bananeira é conhecido por pamonha. São ambos os quitutes ricos em calorias e hidratos de carbono, contendo ainda proteínas, gorduras, além de fósforos, cálcio e ferro. (A.A.)

Qualidade tradicional na Indústria Nacional!

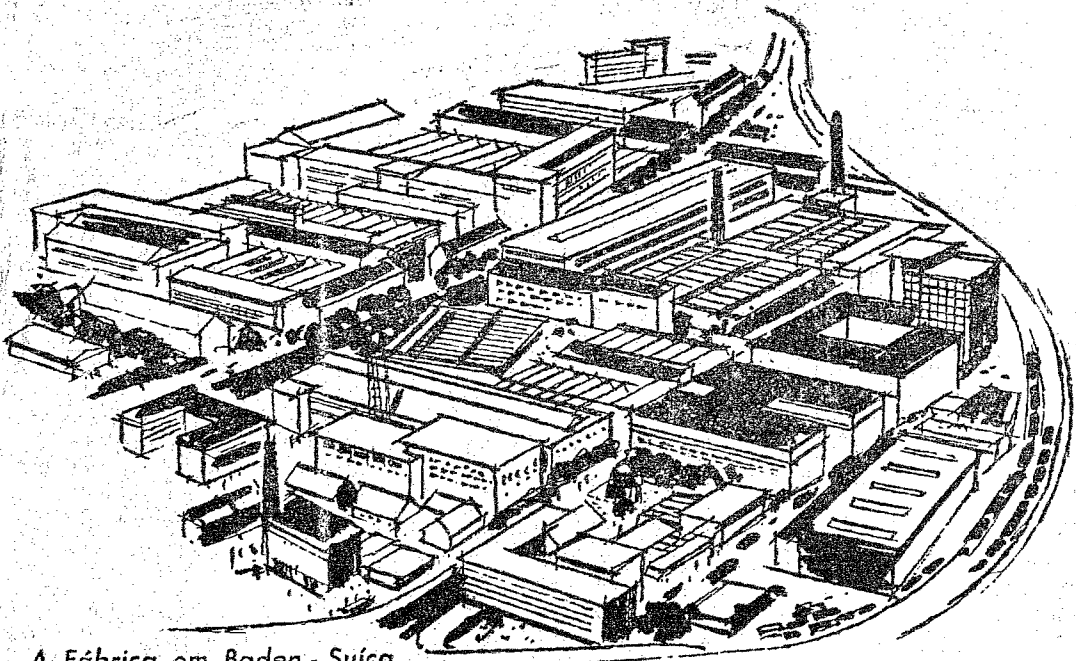

A Fábrica em Baden - Suíça

Inauguramos hoje a nossa nova fábrica de material elétrico pesado em São Paulo. Indústria Elétrica Brown Boveri S. A.

A S. A. Brown Boveri & Cia., Baden - Suíça, fundada em 1891 por Charles E. L. Brown (1863-1924) e Walter Boveri (1865-1924), iniciou suas atividades com uma centena de operários e empregados, tornando-se mais tarde uma empresa de conceito mundial. Em 1900 foi transformada em Sociedade Anônima com um capital registrado de 12,5 milhões de francos suíços. Posteriormente elevado, em 1956, o capital da firma atingiu 72 milhões de francos, ocupando a empresa na mesma época mais de 12.500 operários e empregados.

A Brown Boveri dispõe, em todos os grandes países do continente europeu e nos países mais importantes de ultramar, como também o Brasil, de representações próprias e de organizações de venda, cuja tarefa é de cuidar das relações com os clientes espalhados pelo mundo inteiro e de estabelecer contato com novos fregueses. Disto resulta para os nossos distintos clientes a inegável vantagem de poderem se aproveitar dos conselhos e dos serviços de pessoal técnico habilitado e experimentado, bem como de serem atendidos e orientados com presteza e segurança.

A inauguração da fábrica de material elétrico pesado, Indústria Elétrica Brown Boveri S. A. em São Paulo, significa, por isso, mais um passo à frente não só para a organização Brown Boveri, mas também para o progresso da industrialização no Brasil.

Programa de Fabricação:

Transformadores até 100.000 KVA e tensões primárias até 220.000 Volts.

Transformadores de regulação de tensão

Disjuntores ultrarápidos a ar comprimido até 220.000 Volts.

Aparelhos de ligação de medição até 220.000 Volts

BROWN BOVERI

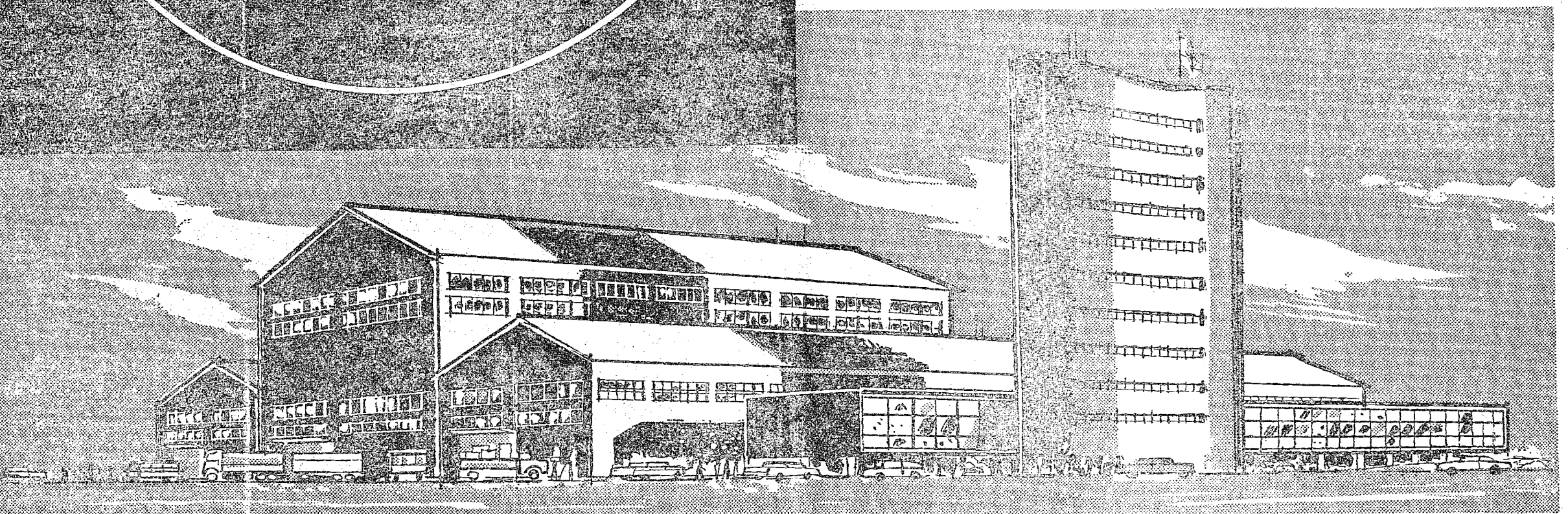

Vendas: **BROWN, BOVERI S. A.** (Representações)

Rio - Av. Erasmo Braga, 227 - 9.º - Fones: 52-0764 - 52-0766

São Paulo - Rua Pedro Américo, 68 - 11.º Fone: 37-1197

Pôrto Alegre - Rua Uruguay, 155 - 13.º s/1301 - Fone: 8334

Recife - Av. Dantas Barreto, 564 - s/1102 - Tel. 6318 - Ed. Inalmar

INDÚSTRIA ELÉTRICA

BROWN BOVERI

S /A

CÍRCULO DE CONFIANÇA

Indicador Profissional

DR. ADEMAR LUZ

ESCRITORIO:
RUA 15 DE NOVEMBRO, 340 — TELEFONE 1601
RESIDENCIA:
RUA PARANÁ 8 — TELEFONE 1602

DR. DIOGO VERGARA

DOENÇAS DE SANGUE — TRANSFUSÃO DE SANGUE
E PLASMA TRATAMENTO MODERNO DA SIFILIS (CURSO ESPECIALIZADO) NO DEPARTAMENTO NACIONAL DE SAÚDE-PÚBLICA MANTEVE ANEXO LABORATORIO DE ANALISES CLINICAS
RUA FLORIANO PEIXOTO 33 (AO LADO DA GRUTA AZUL)
HORARIO: DAS 11 AS 12 E DAS 15 AS 18 HORAS

DR. HELCIO R. FAUSTO ADVOGADO

RUA 15 — 572 — 1º Andar
ALTOS DA CASA JARAGUA

DR. FERNANDO LUIZ HEUSI

INSTITUTOS DE OLHOS
OUVIDOS — NARIZ — GARGANTA
CLINICA — CIRURGICA — TRATAMENTO — RAIOS X
RUA 15 DE NOVEMBRO, 1.135 — 1º ANDAR — AO LADO DA CAIXA ECONOMICA.
TELEFONE: CONS. — 1232 — RES. — 1677

MOLESTIAS DO CORACAO — ELETROCARDIOGRAFIA
MOLESTIAS PULMONARES

Dr. A. D. de Figueiredo

RUA ITAJAI, 586 — O — FONE 1305
CONSULTAS EXCLUSIVAMENTE COM HORA MARCADA.

MOLESTIAS DE SENHORAS — CIRURGIA GERAL

Dr. HETH DE ALMEIDA BARROS

Ex-assistente da Faculdade de Medicina, de Ribeirão Preto (São Paulo).
Ex-médico interno do Hospital das Clínicas de São Paulo
Ex-médico residente do Hospital das Clínicas de S. Paulo.
Cirurgião do Hospital S. Antônio — Blumenau.

Alterações menstruais — tensão pré-menstrual — Nervosismo — Gordura — Magreza — Casais sem filhos.
Operações de: estomago — vesícula — hérnias — útero ovários.

HEMORROIDAS e VARIZES
RUA ITAJAI, 586 — O — FONE: 1305

Doenças do Coração DR. CARVALHO

(ELETROCARDIOGRAFIA)
TRATAMENTO DO ESTADO DE NERVOSISMO ANGUSTIA
ESGOTAMENTO NERVOSSO, ETC.
AL RIO BRANCO, 63 (Sobrado) AO LADO DO CINE BUSCH

DR. LOTHAR FRANZ

DIPLOMADO NA ALEMANHA E NO BRASIL
ESPECIALISTA EM CIRURGIA
OPERACOES — PARTOS — PLASTICAS — CLINICA GERAL
CONSULTAS NO HOSPITAL SANTA CATARINA
DAS 9 AS 12 HS. E DAS 15 AS 18 HS.
BLUMENAU — HOSPITAL SANTA CATARINA

DR. PAULO MAYERLE

CLINICA GERAL E CIRURGIA
HOSPITAL SANTA IZABEL

DR. AFFONSO BALSINI

ESPECIALISTA EM DOENÇAS DE CRIANÇAS
CONSULTÓRIO: 4 DE FEVEREIRO, FONE 1433
RESIDENCIA: HERMANN HERING

Cartório Benjamin Margarida

1º TABELIAO DE NOTAS DA COMARCA
ESCRITURAS DE COMPRA E VENDA, DOACOES, HIPOTECAS E OUTRAS.
PROCURACOES, RECONHECIMENTOS DE FIRMAS, PROTESTOS DE TITULOS.

EDIFICIO DO "FORUM" — SALA 2.ª ED. DA PREFEITURA
TELEFONE: 1624

Dr. ARNO ODEBRECHT

ADVOGADO
RUA 15 DE NOVEMBRO 1170
FONE: 1624

Será Duplicado o Forne- cimento de Merenda para Santa Catarina

RIO, (Agência Nacional) — O Superintendente da Campanha Nacional de Merenda Escolar, professor José Salvador Julianelli, manteve uma série de entendimentos com o secretário de Educação de Santa Catarina, a fim de estabelecer as bases gerais para o programa que será realizado no Estado ainda este ano, visando a distribuição de merenda escolar a cerca de 80 mil estudantes de nível primário, matriculados nas unidades escolares sediadas nos 69 municípios catarinenses.

Fortecimento dobrado

O convenio firmado para o ano passado prevê o atendimento de 40 mil escolares, sendo que somente sete mil foram beneficiados em virtude do mesmo haver sido feito quase ao termino do ano letivo. Para este ano, o Estado procurou obter o dobro a fim de possibilitar a complementação de cerca de 40% dos seus escolares primários, já que a matrícula prevista vai além dos 200 mil. Como nos demais Estados, a merenda trouxe um maior índice de escolaridade, livrando o governo do dispêndio de grandes verbas com os problemas e repetência e apresentando novo aspecto orgânico, graças a racionalização da complementação alimentar.

Estados e municípios

Aumento os entendimentos, o secretário de Educação de Santa Catarina informou ao professor Julianelli que enviou aos 69 prefeitos de seu Estado um formulário de convenio, através do qual o Governo fornecerá os complementos alimentares (leite em pó e farinhas enriquecidas de vitaminas) e assistência técnica, enquanto aos municípios caberá a tarefa de dar o material necessário ao preparo da merenda: fogo, combustível, açúcar e transporte. Cerca de dez prefeitos já se manifestaram sobre o assunto mostrando-se desejosos de firmarem o convenio entre a secretaria e suas prefeituras.

PEÇAS "FORD" LEGITIMAS CASA DO AMERICANO S. A.

Rua 15 de Novembro, 487

Processo da Industria Nacional de Tapetes

RIO, (Agência Nacional) — Segundo informações colhidas pela reportagem, no parque industrial de tapetes e passadeiras de algodão e de lã, o Brasil já está conseguindo fabricar-los com 97% de matéria-prima nacional, o que vem demonstrar o progresso que da industria em todas as suas iniciativas.

A produção que nossas fábricas estão registrando nos últimos anos não atesta somente o aumento da quantidade, mas também um permanente esforço de melhoria de qualidade, colocando-se em posição de destaque no comércio internacional de tapetes.

Só os corantes não são nacionais. Dados fornecidos pelas mesmas fontes asseguram que, já no ano passado, toda a produção nacional de tapetes e passadeiras de algodão e de lã foi confeccionada com 97% de matéria-prima nacional, incluindo-se até certa parte de máquinas empregadas nas fábricas. Os 3% restantes são utilizados com os corantes, materiais que ainda não fabricamos, mas que devemos ter também nacionais dentro de muito breve.

Em 1956, só um dos estabelecimentos consagrados ao fabrico de tapetes teve uma produção de 50 mil metros quadrados, o que reflete a importância desta iniciativa para o parque industrial brasileiro. Como várias modificações técnicas estão sendo anunciadas nos estabelecimentos do gênero é de esperar-se que, no ano em curso, o valor econômico desta produção será muito superior a do ano passado.

Tecelagem União S. A.

RUA AMAZONAS — GARCIA N. 1505/31 — TELEFONE N. 1165 — END. TELEGRAFICO: "UNIÃO" — CAIXA POSTAL N. 14 — BLUMENAU — SANTA CATARINA
FABRICA DE TECIDOS DE ALGODÃO EM GERAL
ESPECIALIDADES EM — LENÇOS — TOALHAS DE ROSTO, DE BANHO — PANOS DE COPA — GUARNIÇÕES DE MESA — TAPETES — COLCHAS — ACOLCHOADOS DE CRIANÇAS, SOLTEIRO E CASAL — ACORTINADOS — ATOALHADOS EM METRO, NUM GRANDE SORTIMENTO — ALGODÃO CRÚ, ALVEJADO E EM CORES DIVERSAS — FAZENDAS PARA VESTIDOS E CAMISAS, EM INÚMERAS PADRONAGENS — BRIM — ENTERTELA — TRILHO — ETC.
CONFECÇÃO PRÓPRIA: — ROUPAS FEITAS PARA CRIANÇAS, SENHORAS E CAVALHEIROS — ARTIGOS SEM GOMA — CORES FIRMES — TINTURARIA PRÓPRIA — VENDAS POR ATACADO E VAREJO, COM LOJA A RUA AMAZONAS, N. 1505.

Estudantes Latino - Americanos (inclusive Brasileiros) visitam Eisenhower na Casa Branca

WASHINGTON, 18 (USIS) — Um grupo entusiasta de jovens estudantes de intercâmbio, provenientes de 7 países latino-americanos, juntamente com 743 estudantes de outros países, visitou, hoje, a Casa Branca, ouvindo o Presidente Eisenhower elogiar o programa de intercâmbio internacional de estudantes como um meio eficaz para o fomento de uma compreensão e amizade mútuas.

Os estudantes de outros países que assistiram a curso superiores em várias partes dos Estados Unidos, durante o último ano escolar, visitaram a Casa Branca, como parte culminante de sua estada em Washington.

Durante sua permanência nos Estados Unidos, os estudantes viveram com famílias norte-americanas e tomaram parte ativa nas atividades escolares e nas da comunidade.

O programa de intercâmbio de estudantes de escolas superiores foi estabelecido pela Organização "American Field Service", de Nova York, e é financiado quase que exclusivamente por contribuições voluntárias.

O programa também provê os meios necessários para que os estudantes norte-americanos de escolas superiores possam seguir cursos escolares em outros países.

Entre o grupo de estudantes de outros países que estão atualmente nos Estados Unidos, de acordo com este programa, se encontram 7 do Brasil, 4 da Argentina, 3 da Guatemala, 2 da Bolívia, 2 da Costa Rica, 2 do Equador e 1 do Uruguai.

O Presidente Eisenhower declarou aos estudantes que tinha passado 13 anos de sua vida em países estrangeiros e que nunca regressou aos Estados Unidos sem sentir que aprendera algo de útil durante sua estada naquelas nações.

Acrescentou o Presidente que o ano de estudo nos Estados Unidos lhes daria a oportunidade de observar distintos aspectos da vida norte-americana e de obter, assim, melhor compreensão do povo deste país. Disse o Presidente que isto era de grande valor para os estudantes e lhes pediu que, quando regressassem a suas pátrias e assumissem certas responsabilidades, fizessem saber a impressão que lhes tinham causado o país e a sua gente.

Finalizando, o Presidente Eisenhower declarou que os estudantes norte-americanos que vão a outros países regressa mãos Estados Unidos com melhor entendimento da História, da cultura, das tradições, das esperanças e das aspirações dos povos de ultramar.

Novo Aparelho No Combate As Lesões Cardíacas

Acaba de ser construído nos Estados Unidos um novo aparelho eletrônico, denominado Monitor Cardíaco, e que registra as mais imperceptíveis batidas do coração que o pulso não acusa. O monitor fornece um gráfico contínuo da atividade elétrica do coração e permite que os médicos diagnostiquem imediatamente estas lesões cardíacas perigosas além de evitar durante as intervenções cirúrgicas a abertura desnecessária do abdômen para massagem cardíaca, facilitando por outro lado as providências imediatas que os cirurgiões devem tomar nos casos mais graves.

O Monitor Cardíaco possui muitas vantagens que sugerem o seu aproveitamento, fora mesmo dos hospitais, como em ambulâncias, carros da polícia, corpo de bombeiros e outros grupos de salvamento em lugares de acidentes e em casos de afogamento, electro-

cução, lesões ou enfermidades que trijam esforços imediatos para a "ressurreição" dos pacientes.

O instrumento pesa apenas um quilo e 300 gramas e pode ser transportado na mão em vista de suas dimensões reduzidas. Além disso, é de baixo custo, fácil de ser operado e à prova de explosão.

Quando o Monitor Cardíaco entra em funcionamento, recebe os impulsos do coração através eletrodos electrocardiográficos padronizados que são presos no pulso do paciente. No interior do aparelho existe um circuito de transitor que amplifica os impulsos cardíacos registrando-os num mostrador ou transmitindo-os a fones especiais. O Monitor Cardíaco pode trabalhar durante um ano com energia própria, utilizando apenas quatro pilhas elétricas pequenas.

ASSIM COMO A PONTE HERCILIO LUZ,
LIGA A ILHA AO CONTINENTE, NOS-
SA COMPANHIA, LIGA SANTA CATARINA
AO BRASIL

TRANSPORTES AÉREOS CATARINENSES

WALTER ZIGELLI

Os recursos arrecadados pelo Plano de Obras e Equipamentos vinham fornecendo muito assunto à nova confusão que os porta-vozes oposicionistas intentavam armar.

Frustrada a tentativa agora, com as ocorrências da reunião da Comissão Executiva do Plano de Obras e Equipamentos, nada impede, todavia, algumas considerações em torno do momentoso assunto.

E é curioso observar o processo de evolução da crítica levantada, e que punha em dúvida a palavra do próprio Governador de Santa Catarina.

O murmúrio, circunscrito de início às rodas mais íntimas da grei inconsequente, não tardou a corporificar-se em crítica ostensiva, animados os seus autores pelo silêncio oficial que atribuíam a suposto fundo de verdade naquilo que propagavam.

E diziam, então, que o Governador Jorge Lacerda desvirtuara das suas verdadeiras finalidades os recursos do Plano de Obras, como fazeira a verdade ao declarar que Sta. Catarina possui depósitos nos Bancos mais de cento e trinta milhões de cruzeiros. Essa quantia enorme — pelo que afirmavam — subsistia tão somente no papel, que fora empregada em outros fins que não os próprios.

Não queremos crer que esse es-

pírito dominasse alguns dentre aqueles ilustres representantes das classes produtoras que participaram da reunião da terça-feira no Palácio do Governo. Nada nos leva a descrer, porém, que muitos deles não esperavam a sur-

presa das declarações do sr. Jorge Lacerda, e, entre eles, o ilustre sr. Celso Ramos.

Quando o Secretário da Fazenda exibiu os documentos dos depósitos do Plano de Obras, nos Bancos da Capital, num montan-

te superior a cento e trinta e oito milhões de cruzeiros, o Governador apressou-se em manifestar o seu desejo de que se constituísse ali mesmo uma comissão especial para apurar a existência real dessa vultosa importância.

face às dúvidas suscitadas a respeito do assunto em alguns círculos ilhéus.

Os documentos exibidos pelo Secretário da Fazenda eram claros, exatos, perfeitos, e provinham dos próprios Bancos. O governador, contudo, atacado em sua honra pessoal, manifestava o desejo de que uma comissão especial averiguasse a existência desses recursos.

Mas isso seria difícil — atalhou o sr. Celso Ramos — que importaria na quebra do sigilo bancário, a não ser que o Governo do Estado solicitasse dos estabelecimentos bancários franquias à comissão que viesse a ser designada, no exame dos depósitos estaduais. O Governador, então, incisivamente, declarou abrir mão de todas as prerrogativas, e que para a constatação em apreço estava disposto a solicitar, imediatamente, o que fosse necessário aos Bancos locais.

Mas, por unanimidade, os representantes das classes produ-

ras presentes, na votação que se seguia, julgaram dispensável se constituísse essa comissão por isso que os documentos exibidos pelo Secretário da Fazenda, ali estavam, comprovando plenamente a existência do saldo exatamente de Cr\$ 138.120.873,20.

Aquele aparte do sr. Celso Ramos, na nossa interpretação, trazia consigo um "que" de descon-fiança, uma dúvida indefinida, enfim o fruto daquilo que se propagara nas hostes da oposição.

Nada há que contenhar no sr. Celso Ramos; antes exalte-se a correção com que se tem havido sempre em reuniões do Plano de Obras, de cuja comissão executiva faz parte.

Mas o que se deve condenar é a leviandade com que os porta-vozes da oposição barriga-verde levantam as suas acusações, infundadas como esta.

Valha-se o sr. Celso Ramos, que é também o chefe do PSD catarinense, desta experiência para sentir a ameaça que paira sobre a oposição — a do descrédito total, pela linha de conduta dos seus próprios porta-vozes.

Espírito equilibrado, o sr. Celso Ramos perceberá, não há dúvida, esta verdade amarga.

VERDADE AMARGA



Crianças e Loucos

Alphonsus de Guimaraens

Na sala em que estávamos, falava-se da semelhança que há entre crianças e loucos, e um dos presentes se lembrou de exemplificar:

Vou contar-lhes, para exemplo dessa semelhante psicológica entre crianças e loucos, duas anedotas verdadeiras e que muito se parecem. A primeira é de uma criança. Chamava-se Roberto, e esse menino tinha um traveseiro que era ao mesmo tempo cachorrinho. Sim, não se espantem: cachorrinho. O menino andava com o cachorrinho, isto é, com o traveseiro, para baixo e para cima. Numa das extremidades do traveseiro fizera uma espécie de fochinho: para ele, estava-se vendo, tratava-se de um cão capaz de latir, de morder... Não, ode morder não. Ai é que está o mistério. Um dia, alguém achou de perguntar ao menino se o seu cachorrinho mordeia. E ele retrucou prontamente, com ar irônico,

como quem zomba de uma ingenuidade:

"Não morde não, ora! ele não tem boca."

Antes que um de nós comentasse, prosseguiu:

"Como se vê, o traveseiro era e não era um cachorrinho... Contei-lhes uma história de criança; pois vou contar agora a de um louco. Esse estava um dia pescando na banheira de sua casa... Sim, pescando e com a maior tranquilidade deste mundo. Munira-se de vara e anzol, e se pusera a pescar na banheira, por sinal que vazia, com o ar mais convicto do mundo..."

Vai passou alguém pelo corredor e resolveu escorneer de louco. Fixou-o durante algum tempo e de repente dirigiu-lhe esta pergunta:

"Como é, já pescou muito, amigo? O louco, com ar zombeteiro, retrucou:

"Larga de ser imbecil. Voce não vê que isto é uma banheira?"

Cada Distrito Educacional terá uma Banda Escolar

RIO, (Agência Nacional) — Em comunicação ao diretor da Divisão da Educação Extra-Escolar, do M.E.C., a diretora do Departamento de Educação Complementar da P.D.F., informou que a rede escolar municipal já possui onze bandas organizadas, sendo do oitavo ao curso primário e três do secundário.

Como a atual divisão escolar do Distrito Federal compreende 21 Distritos, o interesse do Departamento é criar uma banda em cada um deles, de modo a possibilitar o surgimento de vocações musicais desde a mais tenra infância.

Serviço de Educação Musical Outro ponto assinalado pela diretora do Departamento de Educação Complementar é a existência e o funcionamento de um Serviço de Educação Musical e Artística, que é o órgão responsável pela criação, manutenção e controle das bandas escolares da rede municipal.

Entre os planos elaborados merecem destaque os relativos à

criação, de um curso de formação de mestres de banda e os estudos para a organização de conjuntos musicais à base de vinte instrumentos, dos quais quatorze seriam de sopro e seis de percussão, incluindo-se nesta última classe um pandeiro e um cho-cailho.

Para a formação de novas bandas, a dotação mínima, por unidade, necessária à aquisição de instrumental é da ordem de cem mil cruzeiros. Como o orçamento municipal não dispõe deste ano verbas para esta iniciativa, espera o Departamento de Educação Complementar um auxílio do Ministério da Educação e Cultura.

VENDE-SE Um Cofre Automatico Marca "IDEAL" em perfeito estado, contra fogo e agua, peso 360 quilos. Informações pelo Telefone: 1101. BLUMENAU

Tipografia Centenário Ltda.

PAPELARIA - LIVRARIA

SERVICOS EM 24 HORAS

Caixa Postal, 651 — Telefone 1671 — Rua 15 de Nov. 1422 BLUMENAU — Santa Catarina

Em Recife o Primeiro Seminário da OEA sobre Cooperativas

WASHINGTON, 18 (USIS) — O primeiro seminário patrocinado pela Organização dos Estados Americanos (OEA) sobre cooperativas — um seminário destinado a discutir a eletrificação rural — será realizado em Recife, Brasil, de 5 a 11 de outubro do corrente ano, segundo uma comunicação da União Pan-Americana.

O Conselho Econômico e Social da OEA, em sua reunião de 26 de abril, decidiu aceitar um convite do governo brasileiro para que o seminário se realizasse em alguma cidade do Brasil.

O tema geral do seminário (Seminário Inter-Americano de Cooperativas de Eletrificação Rural) será a crescente importância do problema do fornecimento de energia elétrica às comunidades rurais.

Técnicos de uma dúzia de Repúblicas Americanas deverão participar dos trabalhos. Além de considerarem os problemas de produção e distribuição, os técnicos discutirão o uso cooperativo das usinas elétricas operadas à base da energia atômica — em-

bora tais usinas ainda estejam em futuro distante para alguns países.

Este seminário será o primeiro de uma série de reuniões sobre cooperativas.

Não há planos para se convidar Zhukov aos Estados Unidos

WASHINGTON, 18 (USIS) — Um funcionário do Departamento de Estado declarou que não sabia de nenhum plano para se convidar o Ministro da Defesa de União Soviética, marechal Georgi Zhukov, a visitar os Estados Unidos.

Um jornalista fez esta pergunta ao Presidente Eisenhower durante a entrevista coletiva ontem concedida à imprensa na Casa Branca, tendo o Chefe do Governo respondido que não havia nada que não tentasse fazer para conseguir melhores relações entre os países do Oriente e Ocidente.

ONIBUS "SANFONA"

HAIÁ — Uma fábrica de carrocerias de Waddingveen nos Países-Baixos, criou tipos de ônibus "sanfona", para serem usados em serviços urbanos e interurbanos. Esses ônibus se compõem de dois veículos engatados, podendo os passageiros passar de um para outro, por meio de uma "sanfona". O comprimento máximo total é de 17 m. Há uma entrada na parte de trás, onde os passageiros ficam, numa larga plataforma antes de comprar as passagens. Para diante, no meio e na frente do veículo, há três saídas. Graças a isso, os passageiros podem embarcar e desembarcar rapidamente, reduzindo o

tempo das paradas. Os ônibus urbanos têm capacidade para 151 pessoas: 46 passageiros sentados, 103 passageiros em pé, o chofer e o tricarador. Os ônibus interurbanos têm capacidade para 65 passageiros sentados e 58 em pé. Todas as portas funcionam electro-pneumáticamente, as da frente manobradas pelo chofer e a de trás pelo trocador. Esse ônibus, apesar de seu tamanho, não é de manejo mais difícil que o de ônibus comum, pois graças à construção especial do trunco trazeiro, a parte traseira segue exatamente o mesmo caminho que a parte dianteira.

REALIDADE

Reinaldo Porto

RIO — O Ministro do Trabalho, desde fevereiro de 1951, na direção o sr. Parsifal Barroso, vem se deixando desmoralizar paulatinamente, colocado em ângulo morto, absolutamente incapaz de impor respeito à lei, massa operária que, na verdade, vem sendo orientada por elementos estranhos às respectivas classes.

Desejando aplausos a qualquer preço, o Ministério resolveu, timidamente, omitir-se, para tentar, nos bastidores, golpes "maquiavélicos" de aprendis de feiticeiro, cujos efeitos terminam, quasi sempre, por se voltarem contra ele...

O "Pacto da Unidade", no ano passado, em São Paulo, foi tão prestigiado pelo ministério, que o próprio Delegado Regional do Trabalho presidiu-o, várias vezes. Esse "Pacto", agora, rearticula a greve, que poderá paralisar meio milhão de trabalhadores!

Hollister explica a vantagem dos Empres-timos em bases de projetos específicos

WASHINGTON, 19 — John B. Hollister, Diretor da Administração de Cooperação Internacional declarou ante a Comissão de Verbas Orçamentais do Senado que o novo Fundo de Empréstimos para o Fomento organizará seu programa de modo a incluir projetos específicos destinados a se obter benefício máximos.

De modo, as verbas destinadas especificamente a um país oferecerá certas vantagens, devido às condições cambiantes que determinaram a suspensão de projetos e planos iniciados em face de circunstâncias adversas. Em tais casos, disse o sr. Hollister, a retirada dos fundos dotados provoca ressentimento, e repercussões políticas.

Em virtude deste novo plano do Fundo de Empréstimos para o Fomento, autorizado pela Lei de Segurança Mútua de 1958, poderá conceder-se empréstimos de acordo com outros órgãos de crédito, tais como o Banco de Exportação e Importação e o Banco Internacional.

"A obrigação de pagar esses empréstimos é inequívoca" — disse o sr. Hollister — "ainda que em alguns casos os pagamentos poderão ser aceitos em moeda estrangeira e permitir que as condições de empréstimo sejam mais amplas do que as estabelecidas por outras instituições creditícias".

Segunda-feira, 15 do corrente,

os sindicatos marítimos e ferroviários concertaram, nesta Capital, um pacto (início do "Pacto da Unidade" carioca) de ação comum, destinado a sustentar a greve contra disposições legais e porque querem ser "funcionários públicos" nas estradas de ferro, no "Loyde Brasileiro" e demais autarquias, além de outras" sentidas reivindicações dos marítimos. Querem, ainda, a greve mantida ali a vitória final e, posteriormente, nenhum grevista punido.

É o triste resultado final das constantes concessões ilegais; da desmoralização oficial do decreto-lei n. 9070, de março de 1946; dos repetidos recuos, por inspiração da política imediatista; da ignorância proposital ou ingénua dos que se deixam enganar por peáticas centenárias; do desconhecimento de velhas diretivas vermelhas, que só agora conseguem, justificar; dos acórdos eleitorais, espúrios, que os comunistas sobram com juros e mora!

A desmoralização progressiva da autoridade de Estado e o afrouxamento da ordem jurídica constituinte, invariavelmente, pródromos da anarquia social, que começa a descer qual avalanche irresistível, ameaçando transformar-se em revolução social, se não for convenientemente atalhada, com autoridade e decisão!

Já é tempo de se restaurar o respeito à Lei, aos valores morais que alicerçam as nações maduras, as grandes pátrias, que engrandecem, até hoje, a História do Mundo, a História da Civilização!

Contraquecinneto espiritual e o solapamento da ordem e da disciplina na sociedade brasileira, terminará por lançar o Brasil no pandemônio dos entrecosques internos, ao sabor dos interesses eventuais de grupos poderosos! Já é tempo de se restabelecer a hierarquia, a ordem e o respeito à Lei e ao Direito, à Autoridade e à Moral!

Se continuarmos na fermentação em que vivemos, nossa vida política e social só poderá provocar o advento de uma ditadura que, em nosso caso, ou será do proletariado ou das Forças Armadas!

Precisa-se

DOIS OFICIAIS DE ALFAJATE ALFAIATARIA KELLERMANN Rua 15 de Nov. 661 BLUMENAU - S. C.

Banco Indústria e Comércio de Santa Catarina S. A.

SÉDE — ITAJAJÁ — SANTA CATARINA

Fundado em 23 de fevereiro de 1935

CAPITAL DE RESERVAS - CR\$ 202.980.700,30

AGENCIAS NO DISTRITO FEDERAL:

Rua Visconde de Inhauma, 134 C-LOJA
Rua do Carmo, 66

AGENCIAS EM SÃO PAULO — (SP)

Rua São Bento, 341 — Rua Marconi, 45
Bairro do Brás - Bairro da Lapa - Bairro da Luz

AGENCIA EM CURITIBA (PR)

Rua Monsenhor Celso, 50

AGENCIA EM FLORIANÓPOLIS (SC)

Praça 15 de Novembro, 9

EMDEREÇOS TELEGRAFICOS: Matriz e Agências INCO — Direção Geral INCOGERAL — Rua Visconde de Inhauma RIO INCO — Rua do Carmo INCARMO — Rua São Bento BANCOINCO Rua Marconi INCOMARCONI — Bairro do Brás INCONORTE — Bairro da Lapa LAPAINCO — Bairro da Luz INCOLUZ — Santos INCOSANTOS (ou INCOS)

AGENCIAS NO ESTADO DE SANTA CATARINA: Araranguá, Blumenau, Bom Retiro, Braço do Norte, Brusque, Caçador, Camboriú, Campos Novos, Capinzal, Canoinhas, Chapecó, Concórdia, Criciúma, Curitiba, Estreito, Gaspar, Guarimirim, Henrique Lage, Ibirama, Indaial, Itaipópolis, Itaporanga, Jaraguá do Sul, Joaçaba, Joinville, Laguna, Lages, Lauro Müller, Luiz Alves, Mafra, Orleans, Piratuba, Porto União, Rio do Sul, Rio Negrinho, Rodeio, Santo Amaro da Imperatriz, São Bento do Sul, São Carlos, São Francisco do Sul, São Miguel do Oeste, São Joaquim, Taió, Tangará, Timbó, Tubarão, Urussanga, Videira e Xanxerê.

AGENCIAS NO ESTADO DO PARANA: — Cambará, Clevelândia, Lapa, Palmas, Palmeira, Ponta Grossa e São Mateus do Sul.

AGENCIAS NO ESTADO DE SÃO PAULO — Botucatu, Campinas, Cruzeiro, Jaboticabal, Jacaré, Jauú, Lençóis Paulista, Lorena, Mogi das Cruzes, Mogi-Mirim, Paraguaçu Paulista, Pinhal, Piracicaba, Presidente Prudente, Santa Cruz do Rio Pardo, Santo André, Santos, Sertãozinho e Taubaté.

AGENCIA NO RIO DE JANEIRO Barra Mansa

ESCRITORIOS NO ESTADO DE SANTA CATARINA — Biguaçu, São José e Urubici.

ESCRITORIOS NO ESTADO DE SÃO PAULO — Alfredo Guedes, Barrinha, Guararema, Guariba, Lutécia, Monte Mór, Poá, Queiuz, Rio das Pedras, Salesópolis, Sousa, Tremembé e Vila dos Lavradores.

BALANÇO EM 30 DE JUNHO DE 1957.

(Compreendendo Matriz e Agências)

A T I V O			P A S S I V O		
— Disponível			F — Não Exigível		
CAIXA			Capital	50.000.000,00	
Em moeda corrente	193.167.797,90		Aumento de Capital	75.000.000,00	125.000.000,00
Em depósito no Banco do Brasil	118.425.838,60		Fundo de reserva legal		30.000.000,00
Em depósito à ordem da Sup. da Moeda e do Crédito	45.229.224,10		Fundo de previsão		62.500.000,00
Em outras espécies	15.464.018,50	372.286.879,10	Outras reservas		5.430.700,30
B — Realizável			G — Exigível		
Títulos e Valores Mobiliários:			DEPÓSITOS		
Apólices e Obrigações Federais inclusive as do valor nominal de Cr\$ 22.398.500,00, depositadas no Banco do Brasil S/A, à ordem da Superintendência da Moeda e do Crédito, e as do valor nominal de Cr\$ 1.000.000,00, depositadas no Tesouro Nacional, por força do Decreto-lei n. 9602 de 16/8/946			à vista e a curto prazo		
Apólices Estaduais	1.188.720,00		de Poderes Públicos	244.137.179,10	
Apólices Municipais	2.713.537,30		de Autarquias	111.323.861,50	
Ações e Debêntures	51.581.816,50	73.903.526,10	em C/C Sem Limite	708.187.881,70	
Empréstimos em C/Corrente	479.916.607,10		em C/C Limitadas	104.537.652,70	
Empréstimos Hipotecários	23.783.809,70		em C/C Populares	725.659.270,50	
Títulos Descontados	1.469.233.940,00		em C/C Sem Juros	63.708.071,90	
Agências no País	1.791.573.922,90		em C/C de Aviso	58.923.504,29	
Correspondentes no País	94.233.506,00		Outros depósitos	60.611.941,60	2.077.039.363,60
Correspondentes no Exterior	1.341,20		a prazo		
Tesouro Nacional - M. Fazenda (Divisão Imposto de Renda)	1.821.785,70		de Poderes Públicos	112.135,90	
Capital a realizar	12.500.000,00		de Autarquias	8.500.000,00	
Banco do Brasil S/A — Depósito	12.500.000,00		de diversos:		
Aumento de Capital	12.500.000,00		a prazo fixo	167.067.471,90	
Outros Créditos	46.624.211,30	3.932.239.123,90	de aviso prévio	96.088.830,00	271.738.437,80
Imóveis	58.161.356,90				2.348.857.801,40
Outros valores	3.045.244,00	4.067.349.250,90	OUTRAS RESPONSABILIDADES		
C — Imobilizado			Títulos Redescontados		
58 Edifícios de uso do Banco	248.978.215,70		Obrigações diversas (inclusive as operações de café)	6.374.918,80	
Móveis e Utensílios	37.917.403,10		Agências no País	112.196.820,10	
Material de Expediente	1.069.986,30		Correspondentes no País	1.840.564.937,10	
Instalações	6.772.570,00	294.738.175,10	Correspondentes no Exterior	99.032.246,80	
E — Contas de Compensação			CCorrespondentes no Exterior	13.284,40	
Valores em garantia	962.620.127,00		Ordens de pagamento e outros créditos	96.855.541,10	
Valores em custódia	157.456.529,20		Dividendos a pagar	4.812.254,80	2.159.850.003,10
Títulos a receber de C/Alheia	1.807.660.792,80		H — Resultados Pendentes		
Outras contas	902.247.464,10	3.829.984.913,10	Contas de resultados		
		8.564.359.218,20	I — Contas de Compensação		
			Depositantes de valores em garantia e em custódia		
			Deposito de títulos e moção:		
			do País		
			do Exterior		
			TOTAL		

DEMONSTRAÇÕES DA CONTA DE LUCROS E PERDAS

BALANÇO DE 30 JUNHO DE 1957

D É B I T O			C R É D I T O		
Despesas Gerais			Receita de Juros	25.310.405,30	
Honorários da Diretoria	984.000,00		Descontos	90.692.056,40	
Vencimentos do Pessoal	46.861.788,70		Menos os do Exercício Seguinte	22.635.206,30	63.066.253,30
Despesas Diversas	31.071.079,00		Comissões Recebidas ou Debitadas		64.224.963,30
Gastos de Material	6.244.488,10	85.161.355,80	Rendças de Títulos e Valores Mobiliários		1.076.681,90
Impostos		3.720.925,80	Rendças de Capitais não Empregados em Operações Sociais		247.677,00
Despesas de Juros		36.577.151,30	Outras Rendças		15.225.994,00
Outras Contas		4.972.452,20	TOTAL		
Amortização do Ativo		9.523.120,00	TOTAL		
Perdas Diversas		858.156,90	TOTAL		
S U B - T O T A L			TOTAL		
Fundo de Reserva Legal		140.813.162,00	TOTAL		
Fundo de Previsão		4.500.000,00	TOTAL		
Fundo de Amortização de Móveis e Utensílios		4.500.000,00	TOTAL		
Dividendo aos Acionistas		2.980.700,30	TOTAL		
Percentagem a pagar aos Diretores		4.500.000,00	TOTAL		
Gratificações aos Funcionários		4.000.000,00	TOTAL		
Serviço de Assistência aos Funcionários		12.592.115,30	TOTAL		
		200.000,00	TOTAL		
TOTAL		174.085.977,60	TOTAL		

Itajajá, 12 de julho de 1957 — GENÉSIO M. LINS, Diretor-Superintendente. — DR. RODOLFO RENAUX BAUER, Diretor-Gerente. — DR. MARCO MIRANDA LINS, Diretor-Adjunto. — OTTO RENAUX, IRINEU BORNHAUSEN e ANTONIO RAMOS, Diretores. — SERAFIM FRANKLIN PEREIRA, Chefe da Contabilidade Geral — Reg. no CRC-SC N. 0.181

PARECER DO CONSELHO FISCAL

Nós, abaixo-firmados, membros do CONSELHO FISCAL DO BANCO INDÚSTRIA E COMÉRCIO DE SANTA CATARINA S/A, havendo examinado os livros, documentos e balanço da Sociedade, relativos ao primeiro semestre do ano de 1957, constatamos em tudo a mais perfeita exatidão, em virtude do que propomos sejam as contas e os atos da DIRETORIA aprovados pela Assembléia Geral Ordinária.

Itajajá, 12 de julho de 1957.
(Ass.) Fritz Schneider — Arno Bauer — Dr. José Menescal do Monte — Nestor E. de Souza Schiefler — Augusto L. Voigt

PERIGO DE GUERRA CIVIL ENTRE MINAS E ESPIRITO SANTO

ESTA CONFLAGRADA A FRONTEIRA ENTRE OS DOIS ESTADOS — CONSEQUENCIA, AINDA, DA VELHA QUESTÃO DE LIMITES — INTERVEM O GOVERNO FEDERAL, BUSCANDO A PACIFICAÇÃO

VITÓRIA, 26 (C.B.) — O governador do Estado telegrafou ao presidente da República, à Câmara dos Deputados, ao Senado, ao presidente do Supremo Tribunal Federal, ao ministro da Justiça e ao governador Bias Fortes, dando-lhes ciência dos últimos acontecimentos na região contestada entre os dois Estados e apelando para que seja encontrada uma fórmula de solução pacífica. O governador apontou o deputado estadual mineiro José Fernandes Filho como principal insuflador de uma possível guerra civil na região.

CORRERA SANGUE

RIO, 26 (C.B.) — Reina grande expectativa não só na zona contestada entre Minas e Espírito Santo, com, também aqui, grupos de populares espalhados pela cidade comentam os últimos acontecimentos e discutem o problema do litígio com tanta paixão que se tem a impressão de que está próximo o barril de pólvora e este na iminência de explodir. O coronel Idílio, comandante do destacamento militar capixaba, declarou:

— “Estamos aqui com apenas

120 homens como destacamento. O restante pertence ao pelotão de choque vindo de Vitória, sob o comando do tenente coronel Abade. Esperamos a chegada de mais tropas. Não tenho dúvida

em afirmar que desta vez correrá sangue”. Pouco depois o coronel Pedro Carvalho, comandante geral da Polícia Militar do Espírito Santo, disse:

— “Estou aqui em missão não

apenas de inspecionar. Trouxe comigo dois contingentes e não quero guerra com ninguém. Entretanto, se fomos agredidos, reagiremos, a despeito de sabermos que seremos massacrados pelos mineiros”.

Enquanto isso Ribeiro Pena, secretário do Interior de Minas Gerais, afirmava para a reportagem:

— “Encontrei a situação em Antena inteiramente favorável a Minas. O povo recebeu as autoridades mineiras num ambiente de verdadeiro regosijo. Nestas mesmas condições recebeu as tropas mineiras. Por outro lado encontramos nas autoridades capixabas, representadas pelo comandante da Polícia Militar, a melhor compreensão. Estou certo de que tudo se resolverá da melhor forma possível, dentro de um sentido de alta brasilidade”.

JUSCELINO TOMA PROVIDÊNCIAS

RIO, 26 (C.B.) — Após tomar conhecimento de que os novos fatos ocorridos na fronteira de Minas e Espírito Santo assumiram aspectos assustadores, o presidente Juscelino comunicou-se aqui com o governador de Minas Gerais, que se encontra há dias no Rio tratando da pacificação política. O sr. Bias Fortes conferenciou à noite com o presidente, expondo-lhe os acontecimentos e inteiran-

do-o das medidas tomadas, todas elas, afirmou o governador, com o propósito de evitar a invasão do território mineiro. Hoje estava sendo esperado aqui o governador do Espírito Santo. O ministro da Guerra mandou também um observador ao local dos acontecimentos.

SÓ SAIRIAM MORTOS

VITÓRIA, 26 (C.B.) — Desde sábado é grande a tensão na zona contestada entre Espírito Santo e Minas. E o secretário do Interior de Minas, Ribeiro Pena, procurou o coronel Pedro Maia de Carvalho, comandante das forças em operações capixabas. Solicitou que o coronel retirasse as tropas e Maia respondeu que ali estava para garantir o direito do Espírito Santo. Os seus soldados só sairiam dali mortos, e qualquer atitude hostil de Minas seria recebida à bala. O governador do Espírito Santo recomendou ao coronel maior calma e que só deveria atirar contra os mineiros em caso de agressão. Até agora nada ocorreu de anormal, muito embora corram notícias. O governador então telegrafou ao secretário do Interior de Minas, solicitando que detivesse as provocações na zona contestada enquanto os secretários da Fazenda dos dois Estados procuram chegar a um acordo.

CIDADE DE BLUMENAU

BLUMENAU — SABADO 27 DE JULHO DE 1957

GOVERNO AFASTADO DO POVO

RIO — Numa entrevista ao jornal “Borba” de Belgrado, o general Juarez Távora ex-candidato à Presidência do Brasil, que se encontra atualmente na Iugoslávia em viagem de estudos, declarou que os esforços dos estadistas deviam voltar-se principalmente para o bem-estar econômico e social dos povos para o objetivo — chave do mundo contemporâneo e o desenvolvimento das liberdades econômicas e individuais no seio da comunidade.

O general Távora salientou que a administração do Brasil está muito centralizada, o que impede as comu-

nas de trabalhar para o seu desenvolvimento econômico e social.

O senhor Juarez Távora, que dirige o movimento denominado de “Municipalista do Brasil”, acrescentou: “o governo federativo e sua administração estão muito afastados do povo e dificilmente podem se dar conta das suas necessidades. É por isso que se torna indispensável trabalhar pela descentralização e pelo reforço da auto-administração no seio das comunas”. A título de exemplo, o general Juarez Távora citou o fato de que mais da metade das crianças brasileiras não frequentam as escolas. (A.A.)

Marolas & Marêtas

Direito de um povo — Numa democracia, aonde impera a vontade do povo, garante-se-lhe esse direito por intermédio do voto. Dê-se modo, são escolhidos os vereadores, prefeitos, deputados estaduais e federais, governadores e vice-governadores, senadores e vice-presidentes. São cidadãos escolhidos pelo povo, para reger os destinos da nação. São os representantes deste mesmo povo.

Até aí, nada tem demais. Dentre os vários candidatos, os eleitores, naturalmente, dão preferência àqueles em que depositam maior dose de confiança. O que acontece, porém, é que nem sempre os preferidos correspondem à confiança que nêles foi depositada. Depois de eleitos, assumem seus cargos e aí começa a anarquia. Em fazer promessas e não cumpri-las, são verdadeiros peritos,

A esse respeito existe uma frase, cujo autor não mais me lembro, mas traz perfeitamente a realidade. Vou transcrever-la: “Prometer é mais cortez e de bom tom; cumprir é uma espécie de legado que prova grande doença de espírito em quem o faz. E é isso, atualmente, o que acontece no Brasil. Desnecessário se torna apontar os fazedores desta política. São muitos. Constituem, infelizmente, a regra geral, enquanto deveriam ser as exceções, para desespero nosso.

Netuno

Revista Visão

ASSINATURAS EM BLUMENAU, COM O REPRESENTANTE WALDEMAR FARINHAS, PELO TELEFONE: 1436.

Atenção Avicultores A GRANJA AVICOLA RIO DO TESTO

Já esta recebendo pedidos para Pintos de um dia e Ovos para incubação.

Venda e informações, nesta Redação com WALDEMAR FARINHAS, Fone: 1436.

Raças	NEW HAMPSHIRE	15 ovos Cr\$	80,00
—	LEGHORN BRANCA	15	60,00
—	CARIJÓ	15	100,00
—	RHODES ISLAND	15	80,00
—	WHITE AMERICANA	15	120,00
—	PERDIZ PRATEADA	15	60,00
—	GIGANTE NEGRA DE JERSEY	15	120,00
—	INGLES COMBATENTE	15	80,00
—	MARRECO PEKIN GIGANTE	12	80,00

COLEÇÃO DE AVIHS UNICA NO ESTADO

PETROLINA MINANCORA

CONTRA CASPA, QUEDA DOS CABELOS E DEMAIS AFECCÕES DO COURO CABEÇUDO.

O PRIMEIRO SUBMARINO ATOMICO DE LINHA DE MONTAGEM

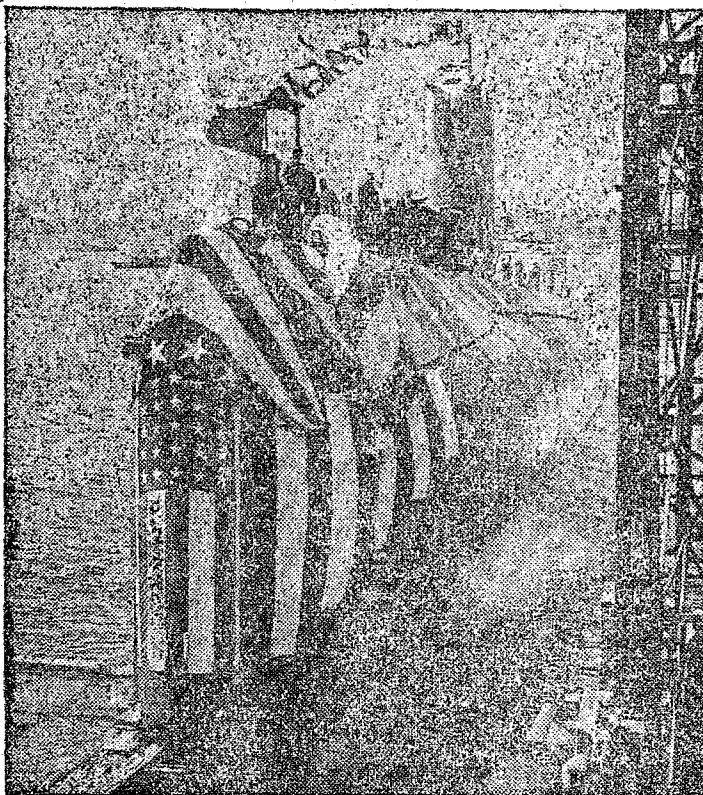

GROTON, CONNECTICUT — O terceiro submarino atômico do mundo e o primeiro produzido em linha de montagem — foi lançado ao mar recentemente no estaleiro da Divisão de Barcos Elétricos da “General Dynamics Corporation”. O “Skate” seguiu os mesmos moldes de construção do “Nautilus” e do “Sea Wolf”, lançados ao mar respectivamente em janeiro de 1954 e julho de 1955. Em discurso pronunciado perante cinco mil convidados por ocasião do lançamento do “Ska-

te”, o Sub-Secretário da Marinha dos Estados Unidos, William B. Franke, salientou a importância do fato de ser o submarino o primeiro de uma série de linha de montagem, como demonstração da liderança inquestionável dos Estados Unidos no campo das aplicações pacíficas da energia atômica. O “Skate” foi batizado pela Sra Lewis Straus, esposa do presidente da Comissão de Energia Atômica dos Estados Unidos. Na foto vê-se o momento em que o “Skate” era lançado à água.

O preço das fotografias para o alistamento eleitoral

O Tribunal Regional Eleitoral autorizou aos juizes eleitorais a promoverem coleta de preços para o fornecimento das fotografias indispensáveis aos novos títulos e leitorais.

Tendo em vista a escassez da verba posta à disposição da Justiça Eleitoral e ao elevado número de fotografias a serem fornecidas, o Presidente do T.R.E. recomendou aos juizes que fizessem um

apelo aos fotógrafos locais no sentido de aceitarem o preço mais módico possível.

Assim é que, conforme comunicação recebida dos juizes eleitorais, o T.R.E. já está habilitado a fixar em quinze cruzeiros (Cr\$ 15,00) o preço das fotografias nas seguintes zonas eleitorais: Blumenau, Bom Retiro, Campos Novos, Indaial, Jaraguá do Sul, Lajes, Mafra, Palhoça, Porto União, Rio do Sul, Ituporanga e Palmitos.

Da caldeira gigantesca a prótese dentária

A MAIOR EXPOSIÇÃO DE TÉCNICA DE SOLDAGEM DO MUNDO — PERITOS DE 27 PAISES EM ESSEN

ESSEN — Numa área ao de ar livre 50.000 metros quadrados e em dez grandes pavilhões a maior exposição de técnica de soldagem apresenta a peritos de 27 países do mundo, as últimas novidades no domínio da soldagem e do corte de metais. Está representada em Essen nada menos de 173 firmas especializadas. Cumpre não esquecer neste contexto que, em obediência aos imperativos da racionalização, a soldagem conquista impetuosamente terreno, não só na construção de caldeiras e de navios gigantescos, de pontes monumentais, mas também de simples baldes, de armações para óculos e de próteses dentárias. Na exposição estão representados lado a lado os americanos e os russos, os alemães e os japoneses. Muitos países do Bloco Soviético enviaram delegações, não faltando evidentemente os observadores de todos os países da Europa Ocidental, da América Ibérica, da Ásia, da África do Sul e da Austrália.

No Pavilhão 9 apresentam-se trabalhos da produção corrente. Uma das maiores peças apresen-

tadas é o quadro de uma locomotiva elétrica dos Caminhos de Ferro Federais Alemães de 18 metros de comprimento e em de largura. Um depósito de forma tubular, com uma capacidade de 80.000 litros, destinado à indústria química chega até ao teto do pavilhão. Outra peça de grande envergadura é um “estabilizador” encomendado por uma refinaria cubana a dois passos destes “gigantes” apresentam-se aparelhos para a soldagem de alta precisão de próteses dentárias.

A técnica de soldagem já não é apenas um processo empregado na indústria metalúrgica. Hoje em dia é uma autêntica ciência, à qual se recorre em todos os domínios da fabricação. Causam espanto as peças de grandes dimensões, executadas com tanta precisão como se fossem peças de relojoaria. Um depósito resistente à ação de ácidos foi revestido completamente uma camada de aço V 2A é um exemplo frisante da perfeição que já se alcançou. Um colosso de aço com a armação para um motor Diesel marítimo de 14 metros de comprimento e 8 de altura pesa 160 t, realçando-se que a mesma peça, sendo fundida, pesaria nada menos de 270 toneladas. Mais uma prova de que a técnica de soldagem poupa material.

Entre estas obras de engenharia o homem desaparece: é um anão ao lado das torres e da estrutura de uma ponte de 31 metros. A indústria eletrotécnica apresenta em Essen um retificador

para a soldagem simultânea em vários pontos, de extraordinária utilidade na indústria de construções navais. Os aparelhos de soldagem a arco voltado são automatizados em elevado grau. Os peritos, manifestaram tanto interesse por um conjunto de soldagem minúsculo de alta precisão como pelos gigantes da exposição. Muitas das máquinas expostas já foram vendidas, como por exemplo uma máquina de corte, completamente automática, comandada eletronicamente por meio de uma fotografia. O primeiro exemplar desta máquina seguirá depois da exposição para a Holanda. A precisão das máquinas de corte é cada vez maior. Por outro lado aumentou consideravelmente o tamanho das chapas a trabalhar. A indústria metalúrgica exige e obtém máquinas para chapas de dimensões antes desconhecidas, que hoje predominam sobretudo nas construções navais.

O primeiro grande exemplo da

importância da técnica de soldagem foram os navios “Liberty”. Em 700 unidades deste tipo pouparam-se 500.000 t de aço, quantidade esta suficiente para a construção de mais 227 unidades. A carga útil dos primeiros 700 navios pode ser elevada de ao todo, dois milhões de toneladas. Na Alemanha, onde muito antes da guerra se contruíram os primeiros navios soldados, abandonado a técnica da rebatagem, tem-se dedicado muito especial atenção à soldagem. Anualmente consomem-se para a soldagem mais de 2 bilhões de kw e quase 125 milhões de metros cúbicos de oxigênio. Os Caminhos de Ferro Federais Alemães participaram recentemente que cada tonelada de peso morto poupada pela soldagem representa uma economia anual de 800 DM. Na construção de guindastes e de pontes a economia de material obtida pela soldagem é, respectivamente, de 50 e 30%.

Ferdinand Krall

Decresce Sensivelmente a Importação de Petróleo

RIO, 19 (C.B.) — De maneira sensível continuam reduzindo-se os índices relativos à importação de petróleo em nosso país. Assim é que no primeiro semestre do corrente ano o Leônidas brasileiro apresenta a produção de 4.087.588, superior à sua produção total em 1956 que foi de 4.057.704 barris, estando previsto pelos técnicos, com base em fatores seg-

ros, que até o fim do ano de 1957, os campos petrolíferos daquela região terão fornecido mais de dez milhões de barris. Tomando-se por base o preço de três dólares por barril, em vigor no mercado internacional, verifica-se que a produção nacional de óleo bruto, somente na 1ª metade de 57, proporcionou ao país economia de divisas superior a 12 milhões de dólares.